★★★

Aydınlık

Kuruluş yılı: 1921
Kurucusu: ŞEFİK HÜSNÜ

BÜTÜN ÜLKELERİN İŞÇİLERİ VE EZİLEN HALKLAR, BİRLEŞİN!

PERSEMBE
11
OCAK 1979

300 KURUŞ

Yakında AYDINLIK'ta

Tertip nasıl hazırlandı
İsim isim tertipçiler
Deliller,belgeler,olaylar

MHP'nin K.Maraş katliamı

Ökkeş Kenger'in Çiçek Sinemasına bomba attıktan sonra katliamı düzenlemek için Ankara ÜGD ile yaptığı telefon konuşması saptandı

K.Maraş'ta sinemaya bomba atarak olayları başlatan MHP'li yakalandı

ETKO davası sanığı Kenger'in telefonla söyledikleri:

"Emirler yerine getirildi, sinema olayında 6 ülküdaşımız çeşitli yerlerinden yaralandı, biz harekete geçiyoruz"

Suçsuz yere tutuklanmıştı

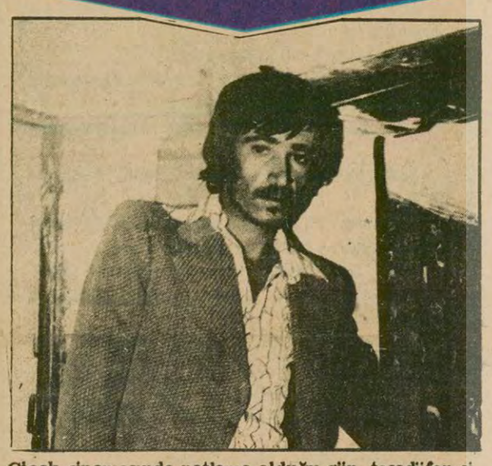

Çiçek sinamasında patlama olduğu gün, tesadüfen sinemada bulunan Salman Ilıksu isimli genç, MHP'lilerin iftirasıyla "bomba faili" olarak tutuklanmıştı. Demirciler köyünden olması ve devrimci fikirlere yakınlık duyması Salman Ilıksu'nun "suçlu" ilan edilmesi için yeterli görülmüştü. (Foto: AYDINLIK)

- Ökkeş Kenger Ankara ÜGD'nin 29 43 51 numaralı telefonuyla görüştü
- Emniyet Müdürü, Çiçek sinemasındaki olayın sorumluluğunu devrimcilere yükleyerek halkı tahrik etmişti
- MHP'liler Çiçek sinemasını bombaladıktan sonra Ankara ve diğer illerden militanlar getirerek katliamı başlattılar

Ali ÖZTÜRK
Kahramanmaraş'tan bildiriyor.

Kahramanmaraşta 19 Aralık 1978 günü Çiçek sinemasına bomba atarak olayları başlatan Ökkeş Kenger adındaki MHP'li yakalandı. Kenger'in olaydan sonra rapor vermek üzere Ankara ÜGD ile yaptığı telefon konuşmaları güvenlik kuvvetlerince saptandı.

TELEFON GÖRÜŞMELERİ

Ökkeş Kenger, Çiçek sinemasının bombalanmasından 10 dakika önce saat 20.20'de Ankara ÜGD Başkanı ve bazı MHP'lilerle yıldırım telefon görüşmeleri yaptı. Bu görüşmeden 10 dakika sonra Çiçek sinemasında ses bombası patladı. Patlamadan sonra saat 20:40'da Kenger, Ankara ile ikinci bir telefon görüşmesi yaptı.

ÜGD Ankara Şubesinin 29 43 51 numaralı te-

(Devamı Sa.7, Sü.7'de)

ÖKKEŞ KENGER KİMDİR?

Çiçek Sineması tertibinin elebaşısı Ökkeş Kenger, Nisan ayında ETKO (Esir Türkler Kurtuluş Ordusu) mensubu olarak tutuklanmış, daha sonra serbest bırakılmıştı. Dava dosyasında suçu... silah temin etmek," olarak belirlenen Kenger, MHP'nin ileri gelenlerinden Hasan Balcı ile ilişki halindeydi. Gaziantep Eğitim Enstitüsü öğrencisi olan Ökkeş Kenger, Kahramanmaraş katliamına katıldı, ve olaylar sırasında otomatik tüfek kullandı. Kenger katliamı hazırlayan Çiçek Sinemasının bombalanması olayının tertipleyicisi ve uygulayıcısı olarak tutuklandı.

Çiçek Sinemasındaki patlama 19 Aralık günü oldu. Ökkeş Kenger ise tam 21 gün sonra yakalandı. Kahramanmaraş'ta Ökkeş Kenger gibi daha pek çok eli kanlı katil serbest dolaşıyor. Yakalananlar ise ancak "suç üstü" yapılabilenler. Fotoğrafta 24 Aralık Pazar günü Sakarya Mahallesinde askerlere ateş açan ve evleri yakan MHP'liler görülüyor... (AYDINLIK)

Süddeutsche Zeitung gazetesine bir demeç veren

Ecevit:"Kahramanmaraş olaylarının sorumlusu sağ fraksiyona dahil çevrelerdir"

FRANKFURT (ÖZEL)

Başbakan Bülent Ecevit, Almanya'da yayınlanan Süddeutsche Zeitung gazetesine verdiği demeçte, "Kahramanmaraş olaylarının sorumlusunun sağ fraksiyona dahil çevreler olduğunu bildirdi ve olaylarda bir muhalefet milletvekilinin rolü olduğunu söyledi.

(Devamı sa. 7, sü. 4'de)

iki toplum da Waldheim'in önerilerini benimsedi

Kipriyanu ve Denktaş masaya oturmayı kabul etti

- *Çağatay, Waldheim'in gündemini olumlu bulduklarını açıkladı*

Kıbrıs'ta her iki toplumun liderleri Kipriyanu ve Denktaş'ın Birleşmiş Milletler Genel Sekreteri Waldheim'ın önerileri doğrultusunda toplumlararası görüşmelerin yeniden başlatılmasını kabul ettikleri açıklandı.

Kipriyanu'nun, toplumlararası görüşmelerin yeniden başlatılması konusundaki Waldheim'ın önerisini olumlu bulduğu ve Genel Sekreterin önerileri çerçevesinde görüşmelere derhal başlanmasını kabul ettiği resmen açıklandı.

Waldheim'ın Kıbrıs'taki Özel Temsilcisi Galindo Pohl ile bir görüşme yapan Denktaş, daha sonra yaptığı açıklamada, BM Genel Sekreterinin önerilerini olumlu bulduklarını bildirdi.

Öte yandan Başbakan Mustafa Çağatay'ın başkanlığında toplanan Bakanlar Kurulunun da Waldheim'ın önerilerini görüşerek, olumlu bulduğu Başbakan tarafından açıklandı.

Bilindiği gibi, Waldheim'ın Kıbrıs'ta toplumlararası görüşmelerin yeniden başlatılması konusundaki önerileri, Kıbrıs sorununun, Birleşmiş Milletler'in aldığı kararlar çerçevesinde çözümünü öngörmektedir.

GENİŞ HABER 5. SAYFAMIZDA

N.SİHANUK

YORUM

ÖNCE LON NOL SONRA HENG SAMRİN

NURİ ÇOLAKOĞLU

18 Mart 1973. Norodom Sihanuk yurt dışında gezideyken, Amerikan uşağı Lon Nol bir darbe yaparak iktidarı gaspediyor. Bütün dünyada bu alçaklığa karşı sesler yükseliyor. Birkaç emperyalist ülke ve Sovyetler Birliği dışında bütün Üçüncü Dünya ülkeleri, Lon Nol'u Kamboçya'nın yasal yönetimi olarak kabul etmeyi reddediyor ve elçilikleri kapatıp, personelini

(Devamı Sa. 7 Sü. 3'de)

Kamboçya'da Başbakan Pol Pot önderliğinde işgale karşı direniş sürüyor

SİHANUK:"PARA VEYA SİLAH DEĞİL, DİPLOMATİK DESTEK İSTİYORUZ"

- Rusya, BM'de Kamboçya'nın işgaline ilişkin tartışmaları engellemeye çalışıyor

DIŞ HABERLER SERVİSİ

9 Ocak gecesi New York'a varan Demokratik Kamboçya yüksek Temsilcisi PrensNorodom Sihanuk Fransa radyosu-

(Devamı Sa.7, Sü.6'da)

Çakmur: "Mamak olayını tertipleyen Esat Bütün, Kredi ve Yurtlar Kurumu'nda yöneticiydi"

- Köyişleri Bakanı Topuz:"YSE'nin dinamitleri eylemlerde kullanılmış"

ANKARA (AA)

Gençlik ve Spor Bakanı Yüksel Çakmur, Mamak'ta otobüs tarayarak üç kişinin ölümüne ve 15 kişinin yaralanmasına neden olan komandolara silah temin eden MHP'li Esat Bütün'ün MC iktidarı döneminde Yüksek Öğretim Kredi ve Yurtlar Kurumu Yonetim. Kurulu üyeliği ve Genel Müdür Vekilliği görevlerinde bulunduğunu açıkladı. Çakmur, Bütün'ün olaydan sonra otobüse ateş açan komandolara 500'er lira başarı primi verdiğini de bildirdi.

Yüksel Çakmur TBMM KİT Komisyo-

(Devamı Sa. 7, Sü. 5'te)

BAŞYAZI

Sovyetler Birliğinin kargaşalık siyaseti

Doğu Perinçek

EMPERYALİZME bağımlılık, ülkemiz ekonomisini tarihimizde görülmemiş şiddette bir buhranın içine itti. Toplam dış borçlarımız 14 milyar dolardan fazladır. Henüz kullanılmamış olup da, kredi anlaşmalarınca öngörülen kredi toplamı, 4,5 milyar dolara yakındır. Kredi faizleri tamamı, kullanılmış gibi hesaplandığında 6 milyar dolardır. Böylece ülkemizin toplam dış borç yükü, 25 milyar doları geçmektedir. Bu yük, gayri safi milli hasılamızın yüzde 57'si kadardır ve yıllık ihracat gelirimizin 12 katıdır. Yani hiç ithalat yapmasak, borçlarımızı ancak 12 senede ödeyebiliriz. Kaldı ki Türkiye 1977 yılında 4 milyar dolar dış ticaret açığı vermişti. Ayrıca borçlarımızın 7 milyar doları kısa sürelidir.

(Devamı sa. 7, sü. 9'da)

10 Ocak "Çalışan Gazeteciler Bayramı"

Doğan Kardeş-Ses-Hayat mecmuaları çalışanları eski patron Rado'ya karşı başlattıkları grevi, yeni patron Uzan'a karşı da sürdürüyor. (Foto: AYDINLIK)

Ankara Gazeteciler Cemiyeti'nin 1978-1979 başarı ödülünü alan gazeteciler açıklandı

Arkadaşımız Doğan Yurdakul yorum dalında "Yılın gazetecileri" arasına girdi

DOĞAN YURDAKUL

- Çenkci:"Basın mensupları hakkındaki davalar rekor seviyede"

ANKARA (AA)

Ankara Gazeteciler Cemiyeti tarafından seçilen "Yılın Gazetecileri" ve "Yılın Yayıncıları" açıklandı. Arkadaşımız Doğan Yurdakul da, yorum dalında, "Yılın Ga-

(Devamı Sa.7, Sü.6'da)

Tren kazası ile ilgili haber ve fotoğraflar 4. sayfada

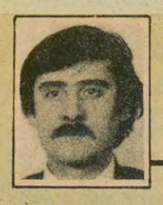

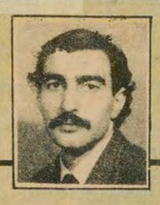

Abdullah Gürgün ve Hadi Uluengin Viyana'dan bildiriyor

Türkiye Heyeti Başkanı Bilge: "İsteğimiz sorunların başbakanlar düzeyinde ele alınmasıdır"

Önceki gün Avusturya'nın başkenti Viyana'da başlayan Türkiye-Yunanistan Kıta Sahanlığı görüşmelerine dün de devam edildi.

Viyana havaalanında görüştüğümüz Türkiye Heyeti Başkanı Bern Büyükelçisi Suat Bilge, görüşmelerin yeni bir Ecevit-Karamanlis zirvesine ne gibi katkısı olabileceği şeklindeki sorumuza karşılık "Türkiye'nin sorunun başbakanlar düzeyinde ele alınmasından yana olduğunu" söyledi.

Geniş haber 5. Sayfada

ANADOLU BASINI SESLENİYOR

Sonhaber
günlük bağımsız siyasi gazete
4.1.1979- MERSİN

Erdemli'ye dikkat, MHP'liler güçlerini Erdemli'ye topluyor

MHP Erdemli ilçe örgütünün 31 Aralıkta Erdemli'de düzenlediği kapalı salon toplantısının ardından Mersin ve yöresindeki tüm MHP'lilerin Erdemli'ye geldiği ve orada odaklandığı bildiriliyor.

Erdemli'de bulunan bazı çevreler MHP'nin kapalı salon toplantısına, Mersin ve ilçelerinden MHP'lilerin kapalı salon toplantısına katıldıkları ve toplantıdan sonra kendi yörelerine döndükleri, ancak yılbaşından sonra aynı kişilerin tekrar Erdemli'ye geri geldikleri ve MHP'lilerle sıkı ilişkiler içine girdikleri belirtiliyor.

Erdemli halkı İçel Valisi Naim Cömertoğlu'na baş vuracaklarını ve ilçelerinde uzun zamandan bu yana görmedikleri yabancı gruplardan çekindiklerini ve her hangi bir olaya karşı şimdiden sıkı önlemler alınmasının şart olduğunu söylüyorlar.

Edinilen bilgilere göre, MHP'nin Erdemli'de düzenlediği son toplantı çevrede olumsuz karşılandı ve halkı tedirgin etti. Erdemli'deki bazı çevreler Malatya, Elazığ, Sivas ve Maraş olaylarından sonra Erdemli'de olaylar çıkabilme ihtimaline dikkat çekerek ilgililerin uyanık bulunmalarını ve bazı çevreler tarafından yapılabilecek kışkırtma ve tertiplere karşı önlem alınmasını istediler.

Öz YALVAÇ
21 Ağustos 1978
11.12.1978- YALVAÇ

Tevzii kömürüne ilgililerimiz neden el atmıyor?

Gelen kış mevsimi ve başlayan soğuklar karşısında perişan olan halkımız ilgililere şu soruları sormaktadırlar.

Tevzi kömürü yaz mevsimi denecek bir zamanda ihale edilip kış gelmeden dağıtımı yapılacaktı. Hani bu kömürün ne kadarı getirilip dağıtıldı, kaç kişi kömüre kavuştu? Önce kimlere kömür verildi, kaç ton kömür geldi? Tevzi kömürü kaç kuruşa ihale edildi kaç kuruştan bedeli ödeniyor? Eskiden Kaymakamlık tevzi kömürü işini bizzat yürütürken neden politik amaçlı kuruluş olan ve böyle davranan Belediyeye neden veriliyor?

İlgililerimizden bu sorulara ve kömür sorununa parmak basarlarsa halkımız adına seviniriz.

İLERİ
Günlük Siyasi Gazete
5.1.1979- CEYHAN

Üç gündür esen şiddetli lodos, Ceyhan nehrinin 6 metre yükselmesine neden oldu

Bölgemizde de şiddetli Lodos Toroslar'daki karların erimesine neden olmuştur. Kar suları ve yağışlardan meydana gelen sel suları ile Ceyhan nehri taşmış ve yatağından takriben 6 metre yükselmiştir.

İlgililerden alınan bilgiye göre, Ceyhan nehrine saniyede 1250 metreküp su gelmektedir.

Şimdilik her hangi bir tehlike söz konusu değildir.

KARAMAN'ın SESİ
5.1.1979- KARAMAN

Trafik polisi arabanın altında kaldı sağ bacağı kırıldı

3 Ocak 1978 günü Karaman YEMGIDA Fabrikası önünde görev yapmakta olan ilçemiz trafik bölge istasyonu polislerinden Yüksel Doğan taksinin altında kalarak sağ bacağı iki yerden kırılmıştır.

Olay şöyle olmuştur: Akşam vakitlerinde Konya istikametinden gelen Karaman'a taksi ile giren Nurettin Göktaş görev yapan polis memuru göremiyerek çarpmıştır. Taksinin altında kalan Bölge Trafik İstasyonu memurlarından Yüksel Doğan hemen Karaman sayrılar evine getirilerek ilk tedavisi yapılmış ise de sağ bacağından iki tane kırık olduğu saptanmıştır. Trafik polis memuru Yüksel Doğan daha sonra Konya sayrılar evine sevk edilmiştir. Taksi sürücüsü Nurettin Göktaş adalete teslim edilmiştir.

Kaza geçiren trafik istasyonu çalışanlarından trafik polisi Yüksel Doğan'a KONYA sayrılar evide gereken ilginin gösterilmeyişi nedeniyle Ankara Sayrılar evine götürüldüğü bildirilmiştir.

HAVAGAZI TESİSATÇILARINA
İETT İŞLETMELERİ GENEL MÜDÜRLÜĞÜNDEN

Havagazı iç tesisatçılarına mahsus Yetki Belgesi Sınavı 2 Mart 1979 Cuma günü Saat 14.00'de Metrohan 3'ncü kat Gaz Teknik Dairesi Başkanlığında yapılacaktır.

İlgililerin Talimatnamede bildirilen vesaik, resmi tasdikli ve fotoğraflı nüfus cüzdanları suretleri ile birlikte yazılı olarak en geç 15 Şubat 1979 Perşembe günü saat 17.30'a kadar Genel Müdürlüğe müracaat etmeleri ilan olunur.

(Basın: 10298 — 46)

İ L A N

İSTANBUL SULAR İDARESİ GENEL MÜDÜRLÜĞÜNDEN
ÇEŞİTLİ KIRTASİYE MALZEMELERİ
SATIN ALINACAKTIR

İdaremiz ihtiyacı bulunan,
Muhtelif cins kırtasiye malzemeleri kapalı fiyat teklifleri alınmak sureti ile satın alınacaktır.
Bu işe ait tahmini tutar 650.000.- TL
Geçici teminat 48.750.—TL'dir.
Malzemelere ait liste ve şartname Ticaret İşleri Dairesi'nden ücretsiz olarak temin edilebilir.
İhalemize katılmak isteyenlerin verecekleri kapalı teklif zarfına (İdaremiz veznesine yatıracakları geçici teminatın) makbuzlarını da eklemeleri ve en geç 18.1.1979 Perşembe günü saat 11.00'e kadar Beyoğlu İstiklâl Caddesi 379 no. da İdaremiz Zabıtlar ve Kararlar Bürosu Müdürlüğüne vermeleri gerekmektedir.
İdare ihaleyi yapıp yapmamakta veya dilediğine kısmen yapmakta serbesttir.

(Basın: 10156 — 44)

İSTANBUL TELEFON BAŞMÜDURLUĞÜNDEN
2910 TAKIM YAZLIK ELBİSE DİKTİRİLECEKTİR

Başmüdürlüğümüz ihtiyacı olarak 2910 takım yazlık elbise kapalı teklif alma suretiyle diktirilecektir.
Bu işe ait şartname ve teknik resimler Başmüdürlüğümüz Malzeme Müdürlüğünden temin edilebilir.
İstekli olanların bu işe ait kapalı teklif mektuplarını en geç 1 Şubat 1979 Perşembe günü Saat 11.00'e kadar Malzeme Müdürlüğüne tevdi etmeleri du-

(Basın. 10296 — 47)

FİKİR MEYDANI

Dünya Çocuk Yılına girdik...

Cüneyt Ayral
Gazeteci

> Dünya Çocuk Yılının, UNICEF tarafından kabul edilen Dünya Çocuk Yılının geldiğini, yaşamaya başladığımız bu yılı anlamak olanaksız.
> —Dünya Çocuk Yılı denince ne anlıyorsunuz?
> —Bu bizim bayramımız, bayram yapıyoruz, resim yarışmaları açılıyor ne güzel...
> —Nedir güzel olan?
> —Dünya Çocuk Yılı.
> —Kim ilan etti Dünya Çocuk Yılını?
> UNİCEF, Birleşmiş Milletlerin çocuklarla ilgili kuruluşu ilan etti. Yaşasın Dünya Çocuklarının Yılı...

YAŞASIN, yaşasın Dünya Çocuklarının Yılı. Ama ondan önce ve her şeyden önce ÇOCUKLAR YAŞASIN, ölmesinler köşebaşlarında, kan vermesinler bitmek tükenmek bilmeyen isteklerine kapitalizmin. Böylesi bir düzenin yaşaması için bin yılda bir bayramlarla uyutup çocuklarımızı kanlarını emmeyelim onların. Gerçekten yaşamaları için bir şeyler yapabiliyorsak eğer, çocuk yıllarına da gerek yoktur o kez, her yaptığımız olumlu bayram, sevinç anını yaşatmaya yetecektir zaten.

1975 yılında Kadın Yılını yaşamıştık. Ve o zamanlarda TRT'nin yurtdışı yayınlarına programlar yazardım. Kadın yılıyla ilgili dizi programı da yazmak bana düşmüştü. Yazmıştım da, ama yayınlanan hiç de benim yazdıklarım değildi. Evet benim imzam vardı altlarında bu yayınlananların. Ama hep kırpılmış, hep şurasını çıkartalım, burasına şunu bunu ekleyelim" denmiş ve içeriksiz, anlamsız gidülmüş bir program dizisi çıkmıştı ortaya. Şimdilerde çocuk yılı için yapılmaya başlanan TRT programlarına gözüm ilişiyor da, korkum artıyor. Kadınlar yetişkindi hiç olmazsa hiç olmazsa kavgada güç olurlar belki, ama çocuklar, ama yarınlarımızın büyükleri ne olacak bu gidişle? Onların canlarını almamız yetmiyor şimdi de beyinlerini almaya, dilediğimizce yıkamaya çabalıyoruz. Şimdiye değin yayınlanan programlardan bir tanesi elden geldiğince kurtarılmış denetimlerin ve örümceklenmiş beyinlerin ellerinden. O da Jülide Gülizar'ın TV'de yayınlayabildiği programdı. Bir şeyler söylendi hiç olmazsa, az da olsa doğrular getirildi gözlerin önüne.

Dünya Çocuk Yılını kutlarken, Türkiye olayı çok daha başka boyutlarda değerlendirmeli ve sergilerle, yarışmalarla uğraşılacağına çocuklar için neler, nasıl yapılabilinir, bu gündeme getirilmeli. Çok söz edilmeksizin işe koyulunmalıdır. Çocuklarımız üzerinde bir örümcek gibi ağlar kurmakta olan özellikle TV reklamları ele alınmalı ve milyonları aşkın çocuğun ağızları değilse bile bellekleri kurtarılmalıdır çiklet çiğnemekten. Acımasızca çocuğa yönelmiş lüks tüketim toplumu özlemleri TV reklamları ile emperyalizmin çocuk biçimini oluşturmaya çalışıyor. Süratle üzerine gidilmelidir bu konunun, reklamcıların toplantılar yapmaları, kavga gürültü çıkartmaya çalışmaları olur olmaz tehditler savurmaları pek önemli değildir artık, çünkü yarınlarımızı reklamcıların yerine aydınlık beyinli çocuklara bırakmak, onların kuracakları toplumları özlemek, doğruları özlemek anlamına gelir.

Yazımın başından bu yana söylüyorum. Çocuklarımızın öldürülmesi önlenmelidir. Onlar özgürce düşünen, özgürce düşündüğünü yayıp söyleyebilen gerçek özgürlüğün özgür beyinleri olmalıdırlar. Oysa dünyada tek çocuk bayramı olan ülkede, 23. Nisanların Türkiyesinde hâlâ 141 ve 142. ceza yasası maddeleri yürürlüktedir. Bu ne demektir? Kendini görememek, kendinden korkup çekinmekten başka hiç bir şey değildir bu. Özetle korkaklıktır. Düşünmekten korkmaktır düşünceden, düşünenden.

Dünya Çocuk Yılında öncelikle ele alınması gereken konulardan bir diğeri de çocuklarımızın ilkokuldan üniversiteye süren öğrenimleri ve öğrenimlerindeki çıkmazlardır. Öncelikle, ilk önlem olarak Anayasanın onlara tanıdığı öğrenim özgürlüğü tam ve eksiksiz olarak sağlanmalıdır. Öte yandan öğrenimde fırsat eşitliği üzerinde durulmalı, eğer YAŞASIN DÜNYA ÇOCUK YILI denecekse. Paralı eğitim tümüyle kaldırılmalıdır. Kurslarla, dersanelerle vb. kapitalist öbeklenmelerle hem ailelerin paraları sömürülmekten kurtarılmalı, hem de bu tür örgütlenmelerde yiten öğretmen gücü devlet okullarına yöneltilmelidir. Dil öğretiyoruz yaygaralarıyla emperyalizmin kültür anlayışını çocuklarımıza aktarmak üzere kurulmuş olunan paralı, yabancılar yönetimindeki okullar da devletleştirilerek, kalıp beyinler değil, özgür düşünen, özgür çocuklar yetiştirmeye doğru kesin ve geri dönülmez adımlar atılmalıdır.

Çocuklarla kutlanmalıdır 1979 Dünya Çocuk Yılı. Çocukların yaratıcı güçleri, yönlendirilmeksizin, olduğu gibi getirilmeli gündeme ve kendi kendilerinin eleştirileri onlara bırakılmalıdır, böylelikle daha devingen, yaratıcı öğlerin doğması, ortaya çıkması sağlanabilinecektir. Çocuklar en özgür ortamlarda büyükleri eleştirmeye yöneltilmelidir ve acımasızca küçümsediğimiz onların dünyalarından bir şeyler öğrenmenin yollarını aramalıyız.

Onlar için, onlardan yana ve onlarla bir yıl olabileçekse ve yıllar boyu sürecekse bu yıl kutlansın, yoksa yine bir boşuna çabadır.

HALKIN SESİ
GAZETEMİZİN SAHİBİ 45 MİLYON HALKTIR

Kırşehir Sağlık Koleji öğrencileri:

İdarenin çağdışı baskılarına karşı çıktık Vali "Vur" emri verdi

Bizler, Kırşehir Sağlık Kolejinde okumaktayız.

Okulumuzda katı bir disiplin, baskı vardı. Yemekler kurtlu, solucanlı, böcekli çıkıyordu. Öğrenciler, görevleri olmadığı halde mutfakta, okulun temizlik işlerinde çalıştırılıyorlardı.

EĞİTİM VE YÖNETİM TAMAMEN KEYFİ

Derslerde ise araç, gereç ve yeterince kitap olmadığı halde ve öğretmenler, öğrencilerden anlattıkları derslerden fazlasını istiyorlardı. Notu bir silah olarak kullanıyorlardı.

Öğrenci ailelerine de farklı davranıyorlardı. Şık bir veli geldiği zaman güzel bir şekilde ağırlanıyor, kötü giyimliler ise kapı dışarı edilerek öğrencilerle görüştürülmüyordu.

Cumartesi beş saat, pazarları ise dört saat izin olduğu halde idare, yalnızca cumartesi günü iki saat izin veriyordu: Biraz geç kalındığı zaman ise, çeşitli cezalar verilerek, iki saatlik izinler de öğrencilere kullandırılmıyordu.

Yazılı kağıtlar okunmadan isimlere göre değerlendiriliyor, öğrenci kağıdını görmek istediği zaman "eğer yanlışın var ise, iki notunu kırarım" vb. sözlerle öğrenci üzerindeki baskılar artırılıyordu. Yazılı kağıtlar hemen değerlendirildikten sonra camlar yazılı kağıtlarıyla sildiriliyor çöplere atılıyordu.

Servis arabası olmadığından, öğrenciler sağlık kuruluşlarına gidemiyordu. Hastanede araç ve gereçler yetersizdi. İkinci ve üçüncü sınıflar, eğitim için hastaneye gittiğinde on tane hastayla karşılaşıyor. Bu hastalara hangisi bakacak?

OKUL MU MEYHANE Mİ?

Tüm bunlar yetmezmiş gibi, idare ve öğretmenler, okulda müstahdemlerle içki alemleri düzenliyor, mezeleri de öğrencilere hazırlattırıyorlar; sonra da öğrencileri rahatsız eden davranışlarda bulunuyorlardı.

BOYKOT BAŞLIYOR

Şikayetlerimizi idareye bildirdik. Bu durumun son bulmasını istedik. Ama sorunlarımızı anlatan arkadaşlar dövülmeye kalkıldı. İdarenin ilgilenmemesi üzerine, 6 Aralık 1978 günü boykota başladık.

Müdür ve öğretmenler önce biraz baskı yaptılar, derse girmemiz için. Fakat girmeyince, idare, polis getirtti. Bizim arkadaşlar da "polisli eğitim istemiyoruz", "Polis gitsin" dediler. Bize sivil polisi Vali diye tanıttılar.

Biz de "polis gitsin, konuşalım" dedik. Vali içeriye girdi. Daha sonra diğer polisler de içeriye girmeye çalıştılar. Birkaç arkadaş polis tarafından dövüldü, karşı koyuyoruz diye. Bir müddet sonra gerçek vali geldi. Onun yanında da polisler vardı.

Valiyi polislerle birlikte görünce "Bakanı istiyoruz" dedik. Vali buna kızmış olacak ki "vurun, öldürün" emrini verdi. Polisler de okulun camını kırarak içeriye girdiler. Arkadaşları copla, tekmeyle, tokatla dağıtmaya çalıştılar. Sekiz arkadaşı da karakola götürmeye çalıştılar. Arkadaşlarımızı geri almak için karakola gidiyorduk. Yine polis coplarla bizi okula getirdi. Ayrıca arkadaşlara küfür savuruyorlardı. Onları üç saat ifade için tuttular.

Bakanlıktan bay ve bayan müfettişler geldi. 200 mevcutlu okuldan, 35 kişi gönüllü giderek ifade verdik. Bakanlığa götüreceklerini söyleyerek derse gitmemiz için çok ısrar ettiler.

"İdare sonra da 19 arkadaşı, elebaşı ilan ederek savcılığa özellikle bildirmiş.

Hakkımızı alacağımıza inanıyoruz.

Gaziantep SSK Hastanesinde hastalar her işe koşturuluyor

Tüm Türkiye'de hastaneler bir keşmekeş içerisindedir. Hastalar iyi bakılmamakta, yataklar temiz tutulmamaktadır. Her şey karışıklık içerisindedir.

29 Kasım günü hasta olan hanımımı Gaziantep SSK Hastanesine götürdüm. Hastanede ne hemşireler, ne de doktorlar disiplin içinde çalışıyorlardı. En kötüsü de hastaları her işe koşturmalarıydı. Bulaşıkları hastalar yıkıyor, salonları hastalar temizliyor, yemekleri hastalar yapıyor. vs.

Bunlar sizin işiniz değil dedim. Hastalar şu cevabı verdi. "Biz iş yapmazsak bize bakmıyorlar. Çalışmaya zorunluyuz." Yetkililerin bu duruma el atmaları gerekir.

Ziya Bingöl

Direnişteki Adana Sağlık Koleji öğrencileri:

Maraş olaylarını televizyondan seyretmemize dahi izin vermediler

Adana Sağlık Kolejinde 25 Aralık Pazartesi günü etütten çıktıktan sonra televizyondan Maraş olaylarını izlemek için müdire Leman Karahan'dan izin istedik. Müdire hiç bir gerekçe göstermeden, öğrencileri kovdu. Bunun üzerine kütüphanenin kapısını zorla açarak televizyondan haberleri izlemeye başladık. Müdire haber dinleyenlerden Nursevim arkadaşı odasına çağırarak, dayak attı. Arkadaşımızın gözü patladı.

Bütün öğrenciler bu haksız durumu protesto ederek direnişe başladık. Müdire, öğrencileri dağıtamadığı için. müdür muavinini, Sağlık Müdürünü ve polisi çağırdı. Sağlık Müdürü, yatakhaneye gitmezsek bizi okuldan atacağını söyledi. Ancak öğrenciler dağılmadı. Bütün öğrenciler okul idaresinin öğrenciler üzerindeki baskılarını protesto ettik. Basın mensupları gelmeden kapıları açmayacağımızı söyledik. Sağlık Müdürü ve diğer yöneticiler, bizi Sıkıyönetim Mahkemelerine çıkaracaklarını söylediler.

Direniş sabaha kadar sürdü. Sabah saat 10'da basın mensupları ve Sağlık Müdürüyle görüşmek üzere spor salonunda toplandık. Müdüre isteklerimizi söyledik ve yerine getirilinceye kadar direneceğimizi söyledik.

1—İzinler uzatılsın ve öğrenciler dışarıda takip edilmesin.

2— Okul idaresi uydurma yönetmeliklerle öğrencilere baskı yapmasın.

3— Öğrenci ayrımına son verilsin, tüm öğrencilere eşit davranılsın.

4— Hastalanan öğrenciler doktora götürülsün.

5—Yemekler sağlıklı ve daha temiz çıksın.

6— Okul öğrencilerine ait geniş bir kantin yapılsın.

7— Öğrenciler ziyaretçileriyle hafta içinde görüştürülsün.

8— Öğrencilerden hiç bir surette para toplanmasın.

demokrat gözüyle
lütfü oflaz

Behey yüreksiz adam!..

Behey, göğüs kafesinde yürek taşımayan "yüreksiz" adam!

Hayata yalnızca "midesinden" bağlı adam behey!

Ciğerin beş para etmez senin, bilesin.

Kâr'dan başka birşey görmez gözlerin...

Kulakların para sesinden başka ses işitmez..

Ellerin ve dişlerin sadece dişilere karşı haşin!

Para, kasa, kadın...

Fabrika, han, apartman...

İşte senin dünyan.

Bu sırf maddiyat olan dünyanı yıkmak, boynumuza borç olsun bizim.

Zavallı adam!

Kuçukuçularıyla bizi susturacağını sanan zavallı!

Karşımıza çıkmaya cesaret edemeyip de, kiralık hav - hav'larını üzerimize salan korkak!

Bana bak!

Son kere ihtar ediyorum sana.

Sonradan duydum, duymadım deme. Anlamam.

Ben ki; yüreğimi, kalemimi ve boydan - boya tüm ömrümü halkımın hizmetine vermeye kararlıyım.

Ben ki; kellemin içindekiler için kellemi gözden çıkartmışım.

Onun için karşıma çıkma benim.

Yolumu kesmeye kalkma.

Sonra seni o kıllı ve sıska ensenden yakalar silkeleyiveririm!

Tıpkı ıslak bir çamaşır gibi, çamaşır ipine mandallayıveririm!

Şakam yoktur bilirsin?

Nenelâzım, sen dışa - bağımlı meşrubat fabrikalarını çalıştır yalnız.

Metreslerinle yaşa, viskini yudumla!

Sömür sömürebildiğin kadar. Semirebildiğin kadar semir!

Git Avrupa'ya dolaş. İstersen Okyanusu aş, Amerika'ya ulaş!

Ama sakın bana karışma.

Şu gencecik yaşında, Karun kadar zengin babandan kalan mirası ye zıbar!

Unutma ki seninle o kadar arkadaşlığımız var.

Sana benzetmeye kalkışma beni. Benzeyemem.

Halkımın çoğunluğu yoksullukla boğuşurken, şatafatlı yaşamayı isteyemem.

Ama sen benzemek isteyebilirsin bana.

O zaman - evet ancak o zaman - kapım açıktır sana.

Ve sen G Eğitim Enstitüsü öğretim üyesi İnci Gür:

"Kendinize dikkat edin. Size birşey olursa..." deyip da gazeteye kadar gelen vefakâr hoca.

Korkma! Birşey olmaz bana.

Bendeki ateş gibi yüreği söndürebilecek yürek, bendeki emekçi bileğini bükebilecek bilek gerek.

O da onlarda yok! Meraklanma.

İLAN
ADAPAZARI BELEDİYESİNDEN

Keşif bedeli 809.314,92-TL. olup şehrimizin İstiklal mh. 16 nolu paftasında 293,583 nolu parseller üzerine açık pazar yeri inşaatı 31.1.1979 Çarşamba günü saat 19.30 da 2490 sayılı yasa hükümlerine göre kapalı zarf usulü ile Encümen huzurunda yapılacaktır.

Geçici teminatı 36.125,00-TL, olup ihaleye iştirak edecekler tatil günleri hariç her gün mesai saatleri dahilinde Belediye Fen İşlerince bu işin dosyasını ve şartnamesini tetkik edebileceklerdir. İhaleden 3 gün önce müracaatla yeterlik belgesi alınması gerektiği ilan olunur.

(Basın: 30710 - 43)

BULMACA

SOLDAN SAĞA: 1) Güldürmekten çok, teşhir etmeyi ve düşündürmeyi esas alan mizah türü. 2) Denizde bir teknenin ters dönüp devrilmesi - Öğrenim, eğitim yapılan yer, mektep. 3) İsa peygamberin doğum günü - Tersi başta buğday olmak üzere çeşitli tane ve meyveleri şekerli suyla kaynatarak yapılan bir tür tatlı. 4) Birleşmiş Milletler'in kısa yazılışı - Önceleri anti-komünist bir feodal iken sonraları Kamboçya Komünist Partisinin önderliğini ve yönetimini benimseyen Prens Sihanuk'un adı. 5) Güzellavrat otundan elde edilip fazla salgılama, Astım ve kalp hastalıklarında kullanılan, kalp atışlarını hızlandıran bir ilaç - Tersi iskambilde birli. 6) Tersi yaklaşık 31 cm. kadar olan İngiliz uzunluk ölcüsü - Horoz ve tavukların başındaki etli kısım - Fotoğrafçılıkta objektifin açık kaldığı süre. 7) Alev, yalım - Türkiye'nin Avrupa parçası. 8) Göz göre göre, açıkça - Patlamalı motorlarda kullanılan yakıtların kalitesi ile ilgili olan hidrokarbonlu bir petrol bileşiği.

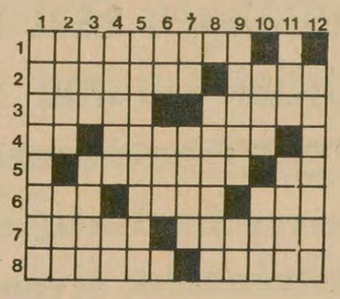

YUKARDAN AŞAGI: 1) Çin Hindi'nde, dunya barışı ve sosyalizmi korumak için sosyal-emperyalist işgale karşı kurtuluş savaşı veren sosyalist ülke. 2) Bilgili, bilgin - Atların ayağına çakılan demir parçası. 3) Tersi bir çoğul eki - Tersi soyadı Kazan olan, Kayseri doğumlu ünlü Amerikalı sinema yönetmeni ve yazar. 4) Bolu'nun ünlü tatil gölü - En kısa zaman birimi. 5) Motorlu taşıtlarla donatılmış (birlik). 6) Kimyada İridyum'un simgesi - Tersi yurdumuzda çok çıkarılan değerli bir maden. 7) Tersi çokun karşıtı - Tersi matbaacılıkta kullanılan bir teknik. 8) Salepgillerden birkaç tür çiçeğin ortak adı. 9) Ulusal halk oyunlarımızdan biri - Mecazi olarak temiz, namuslu anlamında kullanılan bir sözcük. 10) Kayaların çeşitli doğal etkilerle ufalanmasıyla oluşur - Tersi merkezi Doğu Almanya'da olup, Türkiye'de faaliyet gösteren Rus Beşinci Kolu. 11) Güreşte rakibin sırtını yere getirme - Protein ve yağca zengin bir tür fasulye. 12) Geveze, demagog.

DÜNKÜ BULMACANIN ÇÖZÜMÜ

	1	2	3	4	5	6	7	8	9	10	11	12
1	A	D	E	M	T	O	Y	G	A	N	■	T
2	L	A	M	A	■	S	■	A	C	A	L	A
3	I	R	A	K	■	A	B	R	A	M	A	K
4	N	A	N	E	■	K	U	D	R	E	T	■
5	T	■	E	T	N	A	■	I	■	R	E	S
6	E	N	T	■	O	■	O	Y	■	T	R	T
7	R	E	■	A	T	A	M	A	N	■	N	O
8	I	T	I	B	A	R	■	N	I	F	A	K

VİETNAM'IN KAMBOÇYA'YA SALDIRISININ DÜNYADAKİ YANKILARI

Dış Haberler Servisi

YUGOSLAVYA

Borba

Vietnam derhal geri çekilmelidir

Yugoslav gazetesi, Vietnam'ın Kamboçya'yı işgal etmesini kınadıktan sonra, Güneydoğu Asya'da barışın gerçekleşmesi için Vietnam birliklerinin bir an önce işgal ettiği topraklardan geri çekilmesini istedi. Borba gazetesi, bu istila hareketinden sonra, Hanoi'nin büyük güçlüklerle karşılaşacağını yazdı.

ABD

New York Times

Vietnam'ın saldırısı ABD'nin bölgedeki eski müdahalelerinden farksızdır

ABD Hükümetine yakınlığı ile tanınan New York Times gazetesi, Vietnam'ın Kamboçya'yı işgal etmesini sert bir dille kınadı. Gazete daha sonra şu görüşlere yer verdi: "Vietnam'ın giriştiği istila hareketi ABD'nin Güneydoğu Asya'da yaptığı silahlı müdahalelerden farksızdır. (...) ABD'nin Hindiçini'ne yaptığı talihsiz müdahale buradaki farklı rejimler arasındaki mücadele bahanesiyle haklı gösterilemezse, Vietnam'ın son saldırısı da Pol Pot rejiminin niteliği, kitle tabanı, hatta meşruluğu inkar edilerek bir müdahaleye gerekçe sayılamaz. İstilayı gerçekleştirenlerin hükümete karşı ayaklanan Kamboçya birlikleri olduğu iddialarına gelince: Vietnam birliklerine başka ad verilmesi, bu birliklerin Vietnam ordusuna bağlı güçler olduğu gerçeğini saklayamaz.

Amerikan gazetesi, konuyla ilgili yazısını şöyle bitiriyor: "Bu saldırının sonuçsuz kalmayacağını Vietnam'a anlatmakta bütün ülkelerin çıkarları vardır."

International Herald Tribune

Saldırı planı Moskova'da hazırlandı

"Sovyet basınının deyişiyle, 'Pnom Pen'in kurtuluşu', Kremlin'in geniş yardımları sayesinde gerçekleşti. Kasım başında Moskova'yı ziyaret eden Hanoi yöneticilerinin Kamboçya'ya saldırı planını görüştüğüne inanılıyor."

BATI ALMANYA

Frankfurter Allgemeine Zeitung

Pekin'in başarıları Rusya'yı korkutmuştu

RENE WAGNER imzalı bir yorumda Rusya'nın, Pol Pot yönetiminin düşürülmesini, Pekin'in yenilgisi demek olan siyasi bir zafer olarak kutladığı söyleniyor. Daha sonra Vietnam'a bu saldırıyı Sovyetler'in hazırlattığı belirtiliyor. Rene Wagner şöyle devam ediyor:

"Pekin'in dış politikada kazandığı başarılar, Japonya'yla kurulan daha iyi ilişkiler, Ortak Pazar ve ABD ile daha yakın ilişkilerin gerçekleştirilmesi ve Çinli yöneticilerin Batı ve Güneydoğu Avrupa'ya ve yakında Washington'a yaptığı ve yapacağı geziler Rusya'yı korkuttu."

Die Welt

Tayland ve Malezya saldırıya karşı çıktılar

"Moskova'nın desteği ile Vietnamlılar Kamboçya'yı geçici olarak istila ettiler" başlığı altında yayınlanan makalede şöyle deniliyor:

"Yüz bin kişi civarındaki Vietnam birlikleri yabancı bir ülkeyi istila ettiler. Güneydoğu Asya'nın iki önemli ülkesinin Dışişleri Bakanları Tayland'dan Upadit ve Malezya'dan Rittaudden Vietnam istilasına açıkça karşı çıktılar." Makale daha sonra Vietnam saldırısının tamamamen Sovyetler'in çıkarlarına hizmet ettiğini belirtiyor. Gazete yazısını şöyle bitiyor: "Vietnam saldırısı, dünya kamuoyunun yıllardan beri Kamboçya'daki vahşi komünizm ve sözde katliam masallarıyla hazırlandı."

Die Welt gazetesinin yazısında Sovyet kökenli bu propagandanın amacının Kamboçya'nın istila edilerek, bölgenin Rus hakimiyetine geçmesi olduğu kaydediliyor. Makale, Kamboçya'nın Hanoi'nin uydusu olmayacağını, devrildiği sanılan Pol Pot yönetiminin mücadeleye devam edeceğini vurguluyarak son buluyor.

JAPONYA

Yomiuri Shimbun

Yedi yıl önceki Bengladeş olayları akla geliyor

"O zamanlar Hindistan Sovyetler Birliği ile bir barış ve dostluk anlaşması imzalamış ve ardında da Doğu Pakistan'ın içişlerine karışmaya başlamıştı.

"Geçtiğimiz yıl Moskova Hanoi ile buna benzer bir anlaşma imzaladı. Vietnam ve Sovyetler Birliği arasındaki bu anlaşmanın, Hanoi'yi Kamboçya'ya karşı saldırı hareketine cesaretlendirdiği büyük bir olasılık taşıyor. Başka bir neden de Vietnam'ın ABD ile ilişkilerini normalleştirme çabalarının boşa çıkması, Washington'un Pekin'e yaklaşmasıyla, Hanoi'nin kendini daha da tecrit içinde hissetmesi olabilir. Vietnam' Kamboçya'nın içişlerine karışmanın bir zamanlar taşıdığı milli kurtuluş mücadelesi serefini lekelendirdiğini ve güttüğü politikanın bölgede duyulan güvensizliği artırdığını iyice düşünmeli."

Chiba Nippo

Barbarca bir eylem

Güney Doğu Asya'da bağımsız devletlerin özellikle de ASEAN ülkelerinin güvenliğini tehdit eden Vietnam saldırısını kınayan Japon gazetesi, istila hareketini şöyle değerlendirdi: "Kamboçya'nın işgali küçük bir ülkeye yapılan barbarca bir eylemdir."

İSVİÇRE

Der Bund(Bern)

ASEAN ülkeleri endişe duyuyor

"ASEAN ülkeleri olarak adlandırılan beş ülke, Tayland, Malezya, Singapur, Filipinler ve Endonezya, Laos ve Kamboçya'nın da katılmasıyla daha da güclenecek olan Hanoi yönetimindeki Vietnam'ın saldırgan kuvvetinden endişe duymaktadırlar. Böylece bu ülkeler Çin'le ittifak halindeki bağımsız bir Kamboçya'nın, Sovyetler'in Vietnam'da hüküm süren etkinliğini dengeleyici bir unsur olduğu noktasında Pekin'le aynı görüşü paylaşmaktadırlar.

Baseler Zeitung

Moskova'nın amacı

"Moskova'nın en büyük amacı, Hanoi tarafından kontrol edilen Hindiçini Federasyonudur. Moskova şimdi bölge halkları arasındaki zıtlıkları daha da derinleştirmek istiyor. Tayland çoktan askeri birliklerini alarma geçirerek kendisini tehdit edenin milli zıtlıklar olmadığını gösterdi.

"ABD, eninde sonunda Vietnam noktasından kalkarak bölgeye arkasını dönmenin rakibine yaradığını ve rakibinin eline geçen her fırsattan yararlandığını görmeli."

İSVEÇ

Dagens Nyheter

Vietnam'ı bu rolde görmek üzücü

"Kamboçya'da son kanlı gelişmeler Vietnam'ın tarihteki bazı büyük devletler gibi davrandığını, küçük komşusunu yanına çekip onunla iyi geçineceğine ona saldırdığını gösterdi. Olanları açıklayabilmek için birçok şeyler söylenecek. Fakat bir zamanlar yabancı saldırının hedefi olan Vietnam'ın kendisinden askeri yönden zayıf olan bir ülkeye askeri saldırı yaptığı gerçeğini hiç kimse gizlemeyecek. Vietnam'ı verdiği muhteşem mücadeleden çektiği korkunç acılardan sonra bu yeni rolde görmek gerçekten çok üzücü."

BELÇİKA

Le Soir

Rusya'nın maşası: Vietnam

Gazete, Vietnam'ın Kamboçya'yı işgali ile ilgili yorumunda, Deng Siao-ping'in geçen Kasımda Bangkok'da gazetecilerle yaptığı görüşmede, Kamboçya'nın işgal edilebileceğinden söz ederek, "İşte o zaman bütün dünya Vietnam'ın rengini ve gerçek niyetini tam olarak görecektir" dediğini hatırlatıyor.

Daha sonra, 1966 yılı sonunda Pekin'de yapılan görüşmelerde Vietnamlıların Kamboçya heyetine, "Bize güvenebilirsiniz. Asla atalarımız gibi hareket etmeyeceğiz. Buginkü Vietnam halkı geçmişteki gibi değildir" dedikleri belirtiliyor ve şöyle deniyor:

"Fakat idareciler hep aynı kaldılar."

Yorumda ayrıca Vietnam'ın arkasında Sovyetler Birliği'nin olduğu, Rusya'nın Güney Doğu Asya'ya hakim olabilme planlarını gerçekleştirmek için Vietnam'ı maşa olarak kullandığı, halkları birbirine kırdırdığı belirtiliyor.

(Pekin İnformation dergisinde yayınlanan Chiang Fan ve Mei Lu'nun karikatürü)

AVUSTURYA

Die Presse

Pol Pot önderliğinde gerilla savaşı başladı

"Pnom Pen düştü Vietnam'a karşı gerilla savaşı başlatıldı" başlığı altındaki yazıda, ülkenin büyük bir kısmının Vietnam'ın eline geçtiği başkent Pnom Pen'in düştüğü fakat Pol Pot önderliğindeki bir ordunun saldırganlara karşı gerilla savaşını başlattığı belirtiliyor.

Ayrıca yine aynı gazetede yer alan bir yorumda son otuz yılın en saldırgan gücünün bu saldırının arkasında yer aldığı, Kamboçya'nın Vietnam'ın bu haksız ve kendinden askeri bakımdan üstün saldırgana karşı düzenli savaşı kaybettiği açıklanıyor. Youm şöyle devam ediyor:

"Bu savaş Vietnam'ın tamamen dışarıdan desteklenerek yürüttüğü bir saldırganlık savaşıdır. Bu domino oyununun nereye kadar süreceği, sıranın hangi ülkede olduğu henüz bilinmiyor. Sıra Tayland, Malezya veya Birmanya da olabilir. Bu ülkelerin hepsinde de Moskova'nın suyundan gitmeyen milli kurtuluş hareketleri vardır."

Wienerzeitung *Vietnam yanlısı hükümet*

Avusturya'daki sosyal-demokrat hükümet yanlısı olan bu gazete, haberi "Kamboçya'da Vietnam yanlısı yeni bir hükümet kuruldu" başlığı ile verdi.

SOVYETLER BİRLİĞİ

Pravda

"Zalimlerin kıyımı son buldu"

"Zalimlerin kıyımına son veren FUNSK'un (Kamboçya Ulusal Kurtuluş Cephesi) zaferi, aynı zamanda tüm Kmer milletinin zaferidir. Bu klik, kendi halkına karşı soykırım politikası izledi. Halkına şiddetin kara günlerini, kölelik ve kitlesel baskıları uyguladı. Özgürlük için ve Pekin'in hegemonya' politikasına karşı mücadelesinde, Kamboçya halkı tüm ilerici güçlerin desteğini ve sempatisini kazanıyor."

İSRAİL

Ha'Aretz

"Çin kağıttan kaplandır"

"Moskova'nın müttefikinin hızlı zaferi, Asya'da Çin'in kağıttan kaplan olduğunu ve bu kaplana güvenenlerin tehlike içinde olduğunu ispatlıyor. Moskova kendisinin daha iyi bir destek olduğunu açık seçik göstermek istiyor. Bu bildiri, aynı zamanda Washington'un adresine de gönderiliyor. Karşılıklı bildiriler gerçek güç ilişkilerini değiştirmez ve Çin, Sovyetler Birliği'ne karşı güçlü bir müttefik olmaktan çok uzaklardadır."

VİETNAMLI YURTSEVER MÜLTECİ THAY:

"Vietnam'da 800 bin 'siyasi tutuklu' var"

- "Vietnam'da ayrım yapmaksızın kanunlaştırmaya gidildi"
- "Haksız kamulaştırmaya karşı çıktığım için 20 ay hapis yattım"

DIŞ HABERLER SERVİSİ

Vietnamlı yurtseverlerden Thay, Vietnam da 800 bin "siyasi tutuklu" olduğunu belirtti.

Vietnam'ı, bir mülteci grubu ile terketmek zorunda kaldığını söyleyen Thay, "siyasi tutuklulara" büyük baskılar yapıldığını kaydetti.

Thay, Güney Vietnam'daki Amerikancı Van Thieu kliğine karşı mücadelede tutuklanmış, uzun yıllar hapis yatmıştı. Ülkeden Amerikalıların kovulmasından sonra serbest bırakılan Thay, daha sonra Hanoi yönetimince "Kamulaştırma Dairesi" yöneticiliğine getirilmişti.

Kamulaştırma Dairesinde bulunduğu sırada Hanoi yönetiminin kendisine ayrım gözetmeksizin kamulaştırmaya gitmesi yolunda emir verdiğini kaydeden Thay, bu uygulamanın doğru olmadığını söylemesi ve yoksul ve orta halli ailelerin mallarının kamulaştırılmasına karşı çıkması üzerine hapsedildiğini belirtti.

20 ay hapiste kaldığını söyleyen Thay, Vietnam'da rüşvetin Van Thieu zamanında olduğu gibi yaygın bir şekilde sürdüğünü kaydetti. Thay kendisinin de hapishane yöneticilerine rüşvet vererek bir mülteci grubuyla ülkeyi terketmek zorunda kaldığını sözlerine ekledi.

ABD de Şah'ın İran'ı terketmesinden yana

- Bahtiyar: "Homeyni'nin de hükümette yer alması ülkenin yararınadır"
- Sencabi, askeri darbe tehlikesine karşı uyarıda bulundu
- Homeyni, Şah devrilince ülkeyi seçimlere kadar geçici bir komitenin yönetebileceğini söyledi

DIŞ HABERLER SERVİSİ

ABD yönetiminin Şah Rıza Pehlevi'nin İran'ı terk etmesi fikrini desteklediği bildiriliyor. Washington'daki hükümet yetkililerinin verdikleri haberlere göre, ABD yönetimi böylece, Şapur Bahtiyar başkanlığındaki sivil hükümeti güçlendirmek istemektedir.

Bilindiği gibi, ABD şimdiye kadar Şah'ın doğrudan denetiminde bulunan hükümetleri destekliyordu. Ancak bugün ABD, İran'la ilgili olarak yeni bir politika izlemektedir. ABD yönetiminin bu yeni politikası, muhalefet içindeki dönekleri kazanıp, halk hareketini söndürmeye çalışmaktır. Böylece İran'daki çıkarları da korunmuş olacaktır. Şah'ın ülkeyi terk etmesini desteklemesi de bu yeni politikanın bir ürünüdür.

BAŞBAKAN ŞAPUR BAHTİYAR

Öte yandan Tahran'da bir açıklama yapan Başbakan Şapur Bahtiyar, muhalefetin dini liderlerinden Homeyni'ye saygı duyduğunu söyledi. Bahtiyar, "Homeyni'nin de hükümette yer alması, ülkenin yararına olur" dedi.

Savunma Bakanı General Feridun Cem'in hükümetten istifa etmesi ile ilgili olarak, Tahran'da yeniden yayınlanmaya başlayan gazeteler çeşitli yorumlar yaptılar. İran gazeteleri, General Feridun Cem'in istifasına neden olarak, Şah'ın Silahlı Kuvvetler Başkomutanlığını Şapur Bahtiyar hükümetine vermeyi reddetmesini gösteriyorlar.

ULUSAL CEPHE LİDERİ SENCABİ

Ulusal Cephe lideri Sencabi, bir basın toplantısı düzenleyerek askeri bir darbeye karşı uyarıda bulundu. Sencabi, ordunun ve İran'daki ABD Büvükelçiliğinin iktidarı ele geçirmek için hazırlık yaptığını söyledi. Bu arada Fransa Radyosuna bir demeç veren Bahtiyar da, askeri bir hükümet darbesi tehlikesinin bulunduğundan söz etti.

Sencabi ve Bahtiyar'dan sonra dini lider Ayetullah Homeyni de, ülkesinde askeri darbe olasılığının bulunduğunu söyledi.

DİNİ LİDER AYETULLAH HOMEYNİ

Paris'te yayınlanan "Le Monde" gazetesine bir demeç veren Homeyni, İran'da Şah devrilinceye kadar mücadeleyi sürdüreceklerini ve askeri bir darbe olursa da, buna karşı direneceklerini belirtti.

Homeyni, Şah'ın devrilmesi halinde, seçimlere kadar ülkeyi geçici bir komitenin yönetebileceğini, kendisinin ise sadece bir "danışman" olarak kalmak istediğini söyledi.

ARJANTİN VE ŞİLİ, URUGUAY'IN BAŞKENTİNDE YENİ BİR ANLAŞMA İMZALADILAR

- Taraflar, aralarındaki anlaşmazlıkların çözümü için Vatikan'ın arabuluculuğunu kabul ediyorlar
- Anlaşmaya göre, her iki ülke de birbirine karşı kuvvete başvurmayacak

MONTEVİDEO

Arjantin ve Şili hükümetleri aralarındaki anlaşmazlıkların çözümü yolunda bir anlaşma imzaladılar. İki ülke arasındaki anlaşmazlığın nedeni, Horn burnundaki Begle kanalında yer alan adaların kime ait olduğu sorunu idi. Toplam 124 bin kilometre kare genişliğindeki bu adalarda insan yaşamıyor. Ancak adalar zengin balık kaynaklarına sahip. Ayrıca bulundukları kanal, Antartika'ya geçiş için önemli bir boğaz teşkil ediyor.

Arjantin Dışişleri Bakanı Carlos Pastor ile Şilili meslektaşı arasında Uruguay'ın başkenti Montevideo'da imzalanan anlaşmaya göre, iki taraf sınıra yığdıkları askeri birlikleri geri çekecekler, birbirlerine karşı kuvvete başvurmayacaklar. Anlaşma ayrıca Papa II. Jean Paul'un iki ülke arasında arabuluculuk yapmasını öngörüyor.

GÖRÜŞMELERE PAPA'NIN ÖZEL TEMSİLCİSİ DE KATILDI

Montevideo'da yapılan görüşmelere Papa'nın özel temsilcisi de katıldı. 26 Aralıkta bölgeye gelen Papa'nın temsilcisi, arabuluculuk çalışmaları sırasında dört kez iki ülke hükümeti ile ayrı ayrı görüştü. İmzalanan anlaşmaya göre, her iki ülkenin de menfaatlerini gözetecek kesin anlaşma önerisi, Vatikan tarafından hazırlanacak.

Hatırlanacağı üzere daha önce de İngiltere iki ülke arasında arabuluculuk yapıyordu. 1977 yılında İngiltere, anlaşmazlığa yol açan üç adanın Şili'ye verilmesine karar vermişti. İngiltere'nin bu kararı bölgedeki gerginliği daha da artırdı. Bunun üzerine her iki taraf da, And geçitlerindeki askeri birliklerini takviye ettiler ve savaş filolarını kıtanın güney ucuna yolladılar.

Rus-Küba desteğindeki Etyopya Somali'ye saldırıya hazırlanıyor

DIŞ HABERLER SERVİSİ

Cenevre'deki Somali temsilciliği yaptığı açıklamada, Etyopya, Küba ve Rus askeri birliklerinin Afrika'nın Boynuzunda toplanmaya başladıkları, Somali'ye karşı yeni bir saldırıya hazırlandıkları bildirildi.

Etyopya'daki Moskova yanlısı yönetime bağlı savaş uçaklarının 30 Aralıkta Somali'nin Huddur kenti civarında uçması ve buradaki bazı köyleri bombalaması, Somali'ye yapılacak olan saldırının ilk hazırlıkları olarak değerlendiriliyor.

ABD Polonya'ya 300 milyon dolar kredi verdi

VARŞOVA(ANKA)

ABD, tarım ürünleri satın alabilmesi amacıyla, Polonya hükümetine 300 milyon dolar kredi verdi.

Varşova'daki ABD büyükelçiliğinden yapılan açıklamaya göre, kredi, Amerikan Commodity Credit Corp. tarafından ve bu kredi kurumunun koşullarına uygun olarak verildi. Polonya krediyi, 31 Ağustos 1979 tarihine kadar ithal edeceği tarımsal ürünler için kullanacak.

Polonya hükümetinin bu süre içinde yaklaşık 66,2 milyon dolarlık hububat, 43 milyon dolarlık buğday satın alacağı, bunun yanında yağ, tütün, pamuk ithal edeceği bildirildi.

Gromiko, Papa II. Paul ile görüşecek

- Bir Sovyet Bakanının Papa ile görüşme isteği hayretle karşılandı

VATİKAN(AJANSLAR)

Sovyetler Birliği Dışişleri Bakanı Gromiko'nun, Papa ile özel bir görüşme yapacağı açıklandı.

Vatikan çevreleri, görüşme isteğinin Gromiko'dan geldiğini ve görüşmenin Gromiko'nun bu ay içinde Roma'ya yapacağı ziyaret sırasında gerçekleşeceğini belirttiler.

Aynı çevreler, bir Sovyet bakanının böyle bir istekte bulunmasının hayretle karşılandığına dikkat çektiler.

Bilindiği gibi, Papa Birinci Jean Paul'un göreve seçildikten kısa bir süre sonra ölmesi üzerine, Vatikan gelenekleri dışında, ilk kez Polonyalı bir kardinal, İkinci Jean Paul ünvanıyla Papa seçilmişti

Mısır ve İsrail barış görüşmelerine yeniden başlayacak

WASHINGTON(THA)

ABD Dışişleri Bakanlığı, Mısır ve İsrail'in, Orta Doğu barış görüşmelerini yeniden başlatmak üzere resmen anlaşmaya vardıklarını açıkladı.

ABD Dışişleri Bakanlığı sözcüsü Hodding Carter, Mısır Başbakanı Mustafa Halil'den, Mısır'ın görüşmelere yeniden başlamaya hazır olduğunu belirten bir mektup aldığını, ancak mektubun muhtevasını şimdilik açıklayamayacağını söyledi.

ABD yetkilileri görüşmelerin bakanlar düzeyinde süreceğini, Mısır heyetine Başbakan Mustafa Halil'in, İsrail heyetine de Dışişleri Bakanı Moşe Dayan'ın başkanlık edeceğini açıkladılar.

Cenevre Silahsızlanma görüşmeleri 24 Ocakta başlıyor

CENEVRE(ANKA-DPA)

Cenevre Silahsızlanma Görüşmelerinin bu yılki oturumuna 24 Ocakta başlanacağı bildirildi.

Toplantıya, onaltı yıllık aradan sonra ilk kez katılacak olan Fransa'yı Dışişleri Bakanı Jean-François Poncet temsil edecek.

Fransa, ABD ve Sovyetler Birliği'nin, oturum başkanlıklarının sırayla her ülke tarafından yapılmasını kabul etmeleri üzerine, Cenevre silahsızlanma görüşmelerine yeniden katılacağını açıklamıştı. Toplantılarda daha önceki yıllarda başkanlık görevini ABD ve Rusya ortaklaşa yürütüyorlardı.

Cenevre silahsızlanma konferansına katılacak ülke sayısının bu yıl 31'den 39'a çıktığı bildirildi.

Nükleer güce sahip beş ülkeden biri olan Çin Halk Cumhuriyeti'nin görüşmelere katılmayacağı, ancak bir gözlemci göndereceği açıklandı.

Silahsızlanma Konferansı yıllık toplantıları iki hafta sürecek.

İSVEÇ'TE VİETNAM'IN KAMBOÇYA'YI İŞGALİ ŞİDDETLE PROTESTO EDİLDİ

- Dışişleri Bakanı: "BM'de Kamboçya'yı destekleyeceğiz"
- Olat Palme: "Dış müdahale hiç bir zaman onaylanamaz"
- Jan Myrdal: "Vietnam'a yardım edilmemelidir"
- Kerker Martin: "İşgali muhakkak protesto etmeliyiz"

STOKHOLM (ÖZEL)

İseveç'te yazarlar, aydınlar ve politikacılar da dahil olmak üzere halk, Vietnam'ın Kamboçya'ya saldırısını protesto ediyor. Bu konuda demeçler veren, yürüyüşlere katılan tanınmış şahsiyetler, 1960'larda ABD'nin Vietnam'da giriştiği barbarlığı protesto etmiş ve Vietnam halkının yanında yer almışlardı. Bunların arasında Jan Myrdal, Gun Kessle, Hans Göran, Kerker Martin, Olaf Palme, Sarah Widman, Gösta Hoffman gibi ünlü isimler de bulunuyor. Ayrıca basın radyo ve televizyon da Vietnam'ın Kamboçya'ya saldırısına geniş yer verdi. Amerikan emperyalizminin Hindiçini saldırısına karşı çıkan İsveç halkı, olayları ilk kez biraz şaşkınlıkla karşıladıysa da, çok geçmeden ülkenin birçok kentinde protesto yürüyüşleri ve toplantılar düzenlenmeye başlandı.

"Dagens Nyheter" gazetesi Vietnam saldırısına karşı İsveçlilerin tepkilerini şöyle belirtti: "Yüzbinlerce İsveçli 60'lı yılların sonlarıyla 70'li yılların başı arasında Vietnam halkını destekleyerek ABD saldırganlığını mahkum etti. İsveç'te son yıllarda görülmeyen bir halk hareketi olmuştu.

" Yazıda, "Bakalım o günlerin önderleri bugün ne diyorlar" denilerek, halk önderlerinin demeçleri veriliyor:

Jan Myrdal: "Vietnam'a yardım durdurulmalıdır. Vietnam Güneydoğu Asya'da Brejnev'in Avrupa'da uyguladığı Brejnev doktrinini uyguluyor. Bizim de huzursuz olmamız için birçok nedenler var. Şimdi eskiden olduğu gibi askeri saldırılarla hükümetler değiştirilmektedir. Biz Birleşmiş Milletler örgütünün de bu meseleye tepki göstereceğini umut ediyoruz. Japonya gibi biz de Vietnam'a yaptığımız yardımı durdurmalıyız. Bu bir ceza uygulaması değil, ilke meselesidir. Vietnam gibi varlığı komşuları için tehlike oluşturan bir ülkeye yardım edilmemelidir."

Gazete daha sonra, Vietnam-Laos Dostluk Birliği Yönetim Kurulu üyesi Kerker Martin'in görüşlerine yer veriyor. Martin sözlerine, "İşgali muhakkak protesto etmeliyiz" diyerek başlıyor ve "bu işgalin haklı olduğunu açıklayacak, savunacak hiç bir yol yoktur" diyerek sözlerine devam ediyor. "Biz ikili görüşmelerle her iki tarafın da meseleleri çözmesi gerektiğini savunmuş ve bu konudaki görüşümüzü bildirmiştik. Fakat şimdi Vietnam'ın düşündüğümüzden daha da fazla saldırgan olduğu açıkça görülüyor."

Sosyal Demokrat Milletvekili Birgitta Sal ise, bu konuda savaşın esas sorumlusunun iki süper devlet olduğunu belirtti. Sosyal Demokrat Parti Başkanı Olaf Palme ise televizyonda yaptığı konuşmada, dış müdahalelerin hiç bir zaman onaylanamayacağını belirtti ve Vietnam'ın komşu bir ülkeye saldırısını kınadı. İsveç Hükümeti adına İsveç Dışişleri Bakanı Hans Blix bir açıklama yaparak, İsveç Hükümetinin, Birleşmiş Milletler Güvenlik Konseyinin Kamboçya'nın istilası meselesindeki çabalarını destekleyeceğini bildirdi.

Öte yandan Merkez Partisi Başkanı Gösta Hoffman, partisi adına yaptığı bir açıklamada Vietnam saldırısını mahkum ederek İsveç'in Vietnam'a yaptığı yardımın da kesilmesini talep etti.

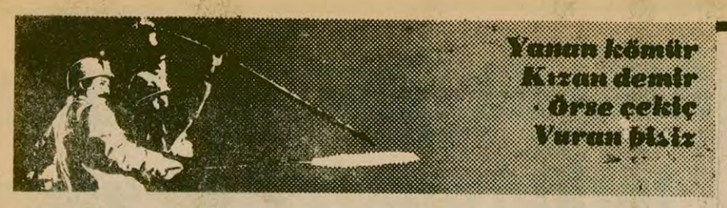

Sağlık işyerlerinde yetkili sendikayı belirlemek için "Durum tespiti" yapılıyor

- Bursa ve İzmir Tepecik SSK Hastanelerinde yetkili sendikanın Sağlık-İş olduğu belirlendi
- Sağlık-İş Genel Eğitim Sekreteri:"Tüm Has-İş'in amacı işçi sırtından kuvvet toplayıp TKP adlı ihanet örgütüne kitle temeli yaratmaktır"
- Devrimci Sağlık-İş, SSK hastanelerinde ve özel sağlık kurumlarında örgütlenme çalışmalarını hızlandırdıklarını açıkladı
- Sağlık-İş, İstanbul'daki tüm sağlık işyerlerinde durum tespiti yapılmasını istiyor

İŞÇİ SERVİSİ

Sağlık işkolunda toplusözleşme dönemine girilmesi nedeniyle, birçok hastanede yetkili sendikayı belirlemek için durum tespitine gidiliyor. Son olarak Bursa ve İzmir SSK Hastanelerinde yapılan irade beyanları sonucu, bu işyerlerinde Türk-İş'e bağlı Sağlık-İş Sendikasının yetkili olduğu anlaşıldı.

BURSA SSK'DA YAPILAN İRADE

Bursa SSK Hastanesinde Sağlık-İş Sendikasının yetkisine, DİSK'e bağlı Devrimci Sağlık-İş Sendikası itiraz etti. Devrimci Sağlık-İş Sendikası, 417 işçiden 307'sinin sendikalarına üye olduğunu ileri sürerek Bölge Çalışma Müdürlüğünden durum tespiti yapılmasını istedi.

Öte yandan 367 işçi, noter kanalıyla, Devrimci Sağlık-İş üyesi olmadıklarını Bölge Çalışma Müdürlüğüne bildirdiler.

Önceki gün yapılan irade beyanında ise, Bursa SSK Hastanesinde çalışan işçilerden 342'sinin Sağlık-İş'e, 30'unun da Devrimci Sağlık-İş'e üye oldukları anlaşıldı.

[illegible] tespiti sonucuyla ilgili olarak bir açıklama yapan Devrimci Sağlık-İş yetkilileri, Sağlık-İş yöneticilerinin işçilere baskı yaptıklarını ileri sürerek, bu zorbalığı protesto ettiklerini ve zorbalığa şahit olan başhekimin tutumunu da kınadıklarını açıkladılar.

İZMİR TEPECİK SSK'DA İRADE BEYANI

İzmir Tepecik SSK Hastanesinde ise Sağlık-İş'in yetkisine sahte TKP'lilerin yönetimindeki bağımsız Tüm Has-İş Sendikası itiraz etti. Bölge Çalışma Müdürlüğüne sahte üye fişleri vererek durum tesbiti yapılmasını istedi.

Bunun üzerine İzmir Tepecik SSK'da yapılan irade beyanı sonucu, işçilerden 283'ünün Sağlık-İş'e, 86'sının da Tüm Has-İş'e üye oldukları anlaşıldı.

YILMAZ UÇAR'IN AÇIKLAMASI

Geçtiğimiz hafta içinde İstanbul'daki Samatya SSK Hastanesinde Tüm Has-İş'li sahte TKP'lilerin, Sağlık-İş Şube Sekreteri Hasan Öztürk'e saldırarak yaralamaları olayı ile ilgili olarak, Sağlık-İş Genel Eğitim Sekreteri Yılmaz Uçar bir açıklama yaptı. Uçar açıklamasında, "Tüm Has-İş'in ülkemizi Rusya'nın karanlığına çekmek isteyen Moskova yanlısı hainlerin kurduğu naylon bir örgüt" olduğunu belirterek, "Asıl amaçları işçiye hizmet değil, işçi sırtından kuvvet toplayıp TKP adlı ihanet örgütüne kitle temeli yaratmaktır" dedi.

DEVRİMCİ SAĞLIK–İŞ'İN AÇIKLAMASI

Öte yandan Devrimci Sağlık-İş Sendikası bir açıklama yaparak SSK Hastanelerinde ve özel sağlık kurumlarında örgütlenme çalışmalarını hızlandırdıklarını belirtti.

Devrimci Sağlık-İş 900 işçinin çalıştığı SSK Göztepe Hastanesinde 300'e yakın işçinin noter kanalıyla Sağlık-İş'ten istifa ettiğini açıkladı. Devrimci Sağlık-İş açıklamasında Göztepe SSK Hastanesinde Sağlık-İş'in Atatürk Eğitim Enstitüsündeki faşistler aracılığı ile işçiler üzerinde baskı uyguladığını, Sağlık-İş'in 1,5 milyon liralık yolsuzluğunu ortaya çıkardıklarını, sahte emeklilik raporları tanzim edildiğini ve bu hastanede 760 işçinin sendikalarına üye olduğu öne sürüldü.

Özel Amerikan Hastanesinde ve Özel Alman Hastanesinde bütün işçilerin Sağlık-İş'ten istifa ederek Devrimci Sağlık-İş'te örgütlendikleri belirtilen açıklamada, 300 civarında işçinin çalıştığı Eyüp SSK Hastanesinde de Sağlık-İş'ten istifa eden işçiler üzerinde işveren ve komandoların baskı uyguladıkları ifade edildi.

1000 civarında işçinin çalıştığı Ankara'daki Dışkapı SSK Hastanesinde, 500 işçinin noter kanalıyla Sağlık-İş'ten istifa ettiği belirtilen Devrimci Sağlık-İş açıklamasında ayrıca, sendikanın Adana SSK, Antalya SSK hastanelerinde ve İzmir Alsancak Dispanseri ile Ankara Konur Sokak Doğumevinde örgütlendiği açıklandı.

SAĞLIK–İŞ'İN AÇIKLAMASI

Türk-İş'e bağlı Sağlık-İş Sendikası yetkilileri ise bir açıklama yaparak, toplusözleşme dönemine girilmesi nedeniyle, İstanbul'da bütün sağlık işyerlerinde yetkili sendikanın belirlenmesi için Bölge Çalışma Müdürlüğüne başvurulduğunu, en kısa zamanda durum tesbitine gidileceğini söyledileler.

Türk-İş ve Türkiye Deri-İş'in "Sendika Yöneticilerinin Sorunları" semineri başladı

İsmail Topkar:

Adaletli bir vergi yasası çıkmazsa Türk-İş miting ve gösteriler düzenleyecek

- Tunç da seminere çektiği telgrafta vergi yasası için mücadele edeceklerini söyledi

İSTANBUL (AA)

Türk-İş Türkiye Deri-İş Sendikası ve Asya-Amerika Hür Çalışma Enstitüsü "AAFLI" tarafından düzenlenen "Yöneticilerin Sorunları" seminerine bir telgraf gönderen Halil Tunç, Türkiye'nin son derece önemli ekonomik bir darboğazdan geçtiğini belirterek, Türk-İş'in toplumun bütün kesimlerinin ulusal gelirden eşit pay alması için çabalarını sürdüreceğini söyledi.

Tunç telgrafla gönderdiği mesajda, Türk-İş'in asgari geçim indiriminin vergiden muaf tutulması, vergi adaleti sağlanması için 1979 yılında da bütün çabayı harcayacaklarını belirtti.

Seminerin açılışında bir konuşma yapan Türk-İş 1. Bölge temsilcilerinden İsmail Topkar da hayat pahalılığı ve enflasyonun hızla artmasına dikkat çekerek, Anayasal hak ve özgürlüklerin zedelendiğini söyledi.

Topkar, adaletli bir vergi yasası birkaç ay içinde Meclisten çıkmazsa, Türk-İş'in gösteri ve mitingler düzenleyeceğini, gerekirse genel greve bile gidebileceğini sözlerine ekledi.

Carlton Otelinde başlayan seminer çalışmaları dört gün sürüyor.

İ L A N

İSTANBUL 9.cu İCRA MEMURLUĞUNDAN GAYRIMENKUL SATIŞ İLANI
DOSYA NO: 1978/289

Beşiktaş, Ortaköy mahallesinde kain 39 pafta, 1186 ada, 3 parsel sayılı ve 247 M2 sahalı arsanın tamamı önünde bulunan 1.ci ve 2.ci derece ipotek alacaklarını, vergi borçlarını, satış ve paylaştırma masraflarını karşılamak şartı ile bir borçdan dolayı hacz edilmiş ve açık arttırma suretiyle satışa çıkarılmıştır.

İMAR DURUMU: İst. Bel. İmar müdürlüğünün 4.10.1978 ta. ve 5056 sayılı belgesine göre yazılı notlar muvacehesinde, 8 kat irtifaklı, Krokide taralı olduğu gibi blok nizam inşaata müsaade edilmektedir.

EVSAFI: Gayrimenkul, Levent'den Ulus Mahallesine giden yol üzerinde eski otomobil talim ve imtihan yeri ve mezarlığın yanında Turizm Sitesi Otobüs durağından girilen ve yeni İsmi Hakkı Şehitan sokağında halen başlamış olan bir inşaatın bitişiğindedir. Halen boş olan arsanın harfiyatı yapılmış ve bazı inşaat malzemeleri izhar edilmiş bulunmaktadır.

KIYMETİ: 2.720.000.00 TL. kıymet taktir edilmiştir. Müzayedeye iştirak edeceklerin muhammen kıymetin %10 nispetinde nakti teminat akçesi yatırmaları veya milli bir bankanın teminat mektubunu ibraz etmeleri icap eder. Dellaliye resmi, ihale damga pulu bedeli tapu harç ve masrafları alıcıya aittir.

İlk açık arttırması 13/2/1979 salı günü saat 11.00 dan 11.30 a kadar İstanbul Sultanahmet Adliye Sarayı 9. icra dairesinde yapılacaktır. Arttırma şartnamesi herkesin görebilmesi için 2/2/1979 dan itibaren dairedeki özel kartonda açık bulundurulacaktır. Talipllerden şartname talep edildiğinde 500 krş. luk posta pulu gönderildiğinde adresilerine bir örneği gönderilecektir. İlk açık arttırmada teklif edilen bedel muhammen kıymetin %75 ni bulmadığı taktirde ençok arttıranın taahüdü bakı kalmak üzere arttırma 10 gün daha uzatılarak onuncu 23/2/1979 Cuma günü saat 11-den 11.30 a kadar yine İstanbul Sultanahmet Adliye Sarayı 9.cu icra dairesinde yapılacak ikinci açık arttırmada önünde bulunan rüçhanlı alacak alacaklarını, vergi borçlarını, satış ve paylaştırma masraflarını geçmek şartı ile ençok arttırana ihale olunacaktır. İpotek sahibi alacaklılarla diğer ilgililerin ve irtifak hakkı sahiplerinin haklarını, faiz ve masrafa dair olan iddialarını dayanağı belgelerle 15 gün içinde icra dairesine bildirmeleri icap eder. Aksi halde hakları tapu sicilile sabit olmadıkça satış bedelinin paylaşılmasından hariç kalırlar. Daha fazla bilgi edinmek isteyenlerin memurluğumuzun 1978/289 sayılı dosya numarası ile memurluğumuza müracaatları, alıcıların satış mahallinde ve saatinde hazır bulunmaları ilan olunur.

Basın: 130-48

İzmir Genel-İş yetkilileri:

"1979 hizmet değil, grev yılı olacak!..."

İZMİR(THA)

Bu yılın, İzmir Belediyesi ve ESHOT'ta hizmet değil "grev yılı" olacağı belirtildi.

Genel-İş İzmir Şube yöneticileri ESHOT Genel Müdürlüğüne bağlı işyerlerinde çalışan 2bin 600 işçinin geçen dönem toplu sözleşmeden doğan haklarının dahi tam olarak ödenmediğini söylediler.

Genel-İş İzmir 3 nolu Şube Başkanı Mehmet Dinç geçen dönemin haklarını vermeyen işverenin bu yılki toplu sözleşmede işçi sınıfına yaraşır hakları tanımamasından endişe duyduklarını açıkladı. Böyle bir durumda grevin kaçınılmaz olduğunu belirtti.

Genel-İş şube yöneticileri 1979 yılının İzmir Belediye Başkanı tarafından hizmet yılı olarak ilan edildiğini, ancak işçilerin birikmiş hakları ödenmezse ve toplusözleşmeler çıkmaza girerse bunun bir "Grevler yılı" olabileceğini belirttiler.

Tam gün tazminatı niçin ödenmiyor?

Çoğu kez görünmeyen hizmetleri ile hastanenin ağır yükünü sırtlayan sağlık emekçilerinin Tam Gün Tazminatı dışında bırakılması hangi örümcekli kafanın eseridir?

Çapa ve Cerrahpaşa sağlık emekçileri

"Hastaneleri ayakta tutan bizleriz"

- Bakanlık ve hastane yetkilileri yayınladıkları genelgede, iğne vuran, serum veren, işçilerin yaptıkları işe "basit iş" dediler!

İSTANBUL (ÖZEL)

Çapa ve Cerrahpaşa Hastane personelinin Tam Gün Yasasından doğan tazminat haklarının ödenmesi geçtiğimiz aydan itibaren kesildi.

Maliye Bakanlığı Bütçe-Gelirler ve Kontrol Müdürlüğü ile Hastane yetkilileri bu konuda ortak bir genelge yayınlayarak tazminatların artık ödenmeyeceğini açıkladılar.

Genelgede şöyle deniliyordu:

"Hasta bakıcı, pansumancı, hademe, aşçı yardımcısı, kaloriferci, kapıcı gibi hastanenin temizliği, basit bakımı ve hizmetleri ile ilgili yardımcı personelin 657 sayılı yasanın 36. maddesine göre sağlık hizmetleri ve yardımcı sağlık hizmetleri değil, yardımcı hizmetler sınıfına alınmış oldukları ve 2162 sayılı yasa kapsamı içerisinde düşünülmesine olanak bulunmadığından bu yasa gereğince sözü geçen kadrolara tam gün çalışma tazminatı ödenmeyecektir."

SAĞLIK PERSONELİ BÜYÜK TEPKİ DUYUYOR

7 aydır ödenen tazminatlarının birdenbire böyle bir kararla kesilmesi Çapa ve Cerrahpaşa sağlık personeli arasında büyük tepki yarattı. Görüştüğümüz işçiler gazetemize şunları söylediler:

"Tazminatlar 7 aydır ödeniyordu. Hepimiz geçim durumunu buna göre ayarlamıştık. O zaman Maliye Bakanlığının aklı neredeydi? Bu keyfi uygulamayı protesto ediyoruz. Bizler bu tazminatlara güvenerek borçlandık. Evimize, çoluğumuza çocuğumuza birkaç parça eşya aldık. Tazminat kesilince zor durumda kaldık.

SERUM VERMEK İĞNE YAPMAK BASİT HİZMET MİDİR?

İşçiler genelgede yer alan basit hizmet sözüne de çok kızıyor , şöyle diyorlar:

"Genelgede bizler için hastanenin "basit bakımını yapanlar" deniyor. Aslında hastaneyi ayakta tutan yükün ağırını sırtında taşıyan bizleriz.

Zamanında bir hastabakıcı klinikte 15-20 hastanın serumunu, iğnesini vuruyor. Altının üstünün temizliğine bakıyor İcabında kan alıyor,

Buna mı basit iş diyorlar?

Hem sonra çalıştığımız hastanede kaloriferci kapıcı kadrosunda gözüküp ameliyathane teknisyeni, laborant, hastabakıcı olarak çalışan yüzlerce arkadaşımız var.

SIKIYÖNETİME BAŞVURDUK TOPLANTI DÜZENLEYECEĞİZ!

Sağlık porsenoli, Tam Gün Yasasındaki aksaklıkların giderilmesini ve sağlık hizmetlerinin bir bütün olarak ele alınmasını istiyorlar.

Şöyle diyor işçiler:

"Tam Gün Yasasının halkın yararına işlemesi isteniyorsa bu tür aksaklıklar giderilmelidir. Tam Gün Yasasının çıkarılmasını isteyenler bunu çalışanların lehine bir yasa olarak getirmek istiyorlardı. Uygulamadaı buna göre olmalı.

Biz hakkımızı sonuna kadar arayacağız. Sıkıyönetime başvurduk. Tazminatlar ödenmezse, toplantı ve gösteriler yapacağız. İlgilileri uyarıyoruz. Kışta kıyamette bizi zor durumda bırakan bu tazminat kesilmesinden derhal vazgeçsinler.

İşgöremezlik raporu alan işçilere "Geçici işgöremezlik ödeneği" verilecek!

Memurlarada "Son yardım" adı altında ödeme yapılacak!

ANKARA (ANKA)

Ereğli Kömür Havzası Amele Birliği yardım yönetmeliğinin bazı maddelerinde değişiklik yapılarak geçici iş göremezliğe uğradığı doktor raporlarıyla belirlendiği halde, bu ödeneğe hak kazanamayan ve kendilerine herhangi bir ödemede bulunulmayan üyelere, bu ödeneğe hak kazanacakları güne dek geçen 24 aylık sürenin her günü için "Geçici iş göremezlik ödeneği" ödenmesi kararlaştırıldı.

Bu ödeneğe hak kazandıkları halde ödenekleri verilmeyenlerin de ilk iki günü ile 18 aydan artan ve 24 aya kadar olan süredeki iş göremezlik günleri için aynı ödeneğin verileceği açıklandı. Üyelik kapsamı dışında bulunanlara da "son yardım" yapılması kararlaştırıldı

Sosyal Güvenlik Bakanlığının Kömür Havzası Amele Birliği yardım yönetmeliğinin bazı maddelerinin değiştirilmesine ait hükümler şöyle:

GEÇİCİ İŞ GÖREMEZLİK YARDIMINA HAK KAZANMAK

Sosyal Sigortalar Kurumu, doktor ya da sağlık kurullarınca hastalık nedeniyle verilen dinlenme raporlarıyla:

—Geçici işgöremezliğe uğradığı belirlenen üyelerden, geçici işgöremezliğin başladığı günden önceki bir yıl içinde, en az 120 günlük hastalık sigortası primi ödenmediği için ödeneğe hak kazanmaya ve kurumlarınca da bir ödemede bulunulmayan üyelere, bu ödeneğe hak kazanacakları güne dek olan süre içinde uğrayacakları 24 aya kadar olan geçici işgöremezliğin her günü için ve,

—Geçici işgöremezliğe uğradığı belirlenen üyelerden bu ödeneğe hak kazananlara SSK' kurumunca geçici işgöremezlik ödeneği verilmeyen ve kurumlarınca da karşılanmayan ilk iki günü ile 18 aydan artan ve 24 aya kadar olan süredeki iş göremezlik günleri için "Geçici işgöremezlik ödeneği" ödenmesi kararlaştırıldı.

ÜYELİK KAPSAMI DIŞINDA KALANLAR

Hastalık Sigortası hükümlerinin uygulanmasına geçildiği 15 Ekim 1975 gününe kadar üye durumunda bulunup da, sözkonusu yönetmelikle üye kapsamı dışında bırakılan memurlardan söz konusu tarihe kadar aralıklı da olsa kurumlarınca en az beş yıllık hizmeti bulunanlara ve 13 Ekim 1978 tarihine dek kurumlarında hizmete devam edenlere "son yardım" yapılması kararlaştırıldı. Sözkonusu hakkın altı aylık süre içinde istenmemesi halinde düşeceği belirtildi.

Bakırköy 2. İcra Memurluğundan Menkul Satış İlanı
Sayı: 1978/2349 Ta.

Bir borçtan dolayı haczili olup satılmasına karar verilen 1 adet 13.000. TL sı kıymetinde Bulgar yapısı planya makinası satılarak paraya çevrilecektir.

Birinci açık artırmanın 16.1.1979 günü saat 12. 50-13.10 arası Bakırköy, Osmaniye Fildamı sokak No:6 da yapılacağı ve bugün kıymetinin %75ine istekli bulunmadığı taktirde 17.1.1979 günü aynı yer ve saatte ikinci açık artırmaya çıkarılacağı ve bugün ençok artıranın ihale edileceği damga resmi ve dellaliye resminin alıcıya ait olacağı ilan olunur.

5.12.1978
Basın: 110 - 45

SORUŞTURMA SÜRÜYOR...

Kazadan kurtulanlar alevlerle karşılaştı. Vagonlar tamamen yanmış cesetlerle doluydu. (Foto: AYDINLIK)

Tren kazasında yaralananlardan biri daha öldü

ANKARA (ÖZEL)

Önceki gün Etimesgut Güvercinlik mevkiinde Behiçbey istasyonu yakınlarında meydana gelen çarpışmada ölen 32 yurttaşımızın kimliklerinin bazıları henüz belirlenemezken, yaralı olarak hastaneye kaldırılanlardan biri daha dün öldü. Dün sabah, kalmakta olduğu Numune Hastanesinde hayatını yitiren yurttaşımızın kimliği İlhan Coşkuner olarak açıklandı.

SAPTANAN KİMLİKLER

Öte yandan, önceki günkü çarpışmada ölen yurttaşlarımızdan bazılarının kimliklerinin saptanması yolundaki çalışmalar sürdürülürken, saptanan kimlikler de şöyle açıklandı:

Mustafa Boz, Süleyman Yalçın, Nazik Eser, Ömer Büyükinanç, Hidayet Aslan, Enver Uğurlu, Rıfat Kurt, Nuh Kavaklı, Mehmet Köse, Sabit Eryılmaz, İsmail Açar, Ali Kılınç, Hüseyin Yılmaz Yurttaş, Dede Eker, Özcan Büyüköz, Şakir Yılmaz, Bayram Kandemir Hasan Korkmaz, Mehmet Canpolat, Mehmet Can, Refik Açık, Kemal Bulut, Mehmet Gülerer, Hüseyin Afşar

"ÇOK YANLI SURUŞTURMA"

Bu arada konu ile ilgili sorularımızı cevaplayan Cumhuriyet Savcı Başyardımcısı "Dün ne demişsek bunu kesinlikle tesbit etmiş bulunuyoruz. Tahkikat tamamlanmak üzeredir. O saatlerde çok yoğun bir sis olduğunu belirledik. Bu durumda makinistler yan ışıklara riayet etmemişler ya da önlerini görememişlerdir. Kazanın oluş nedeni budur" dedi.

Öte yandan Ulaştırma Bakanlığı ve TCDD Genel Müdürlüğü yetkilileri de kendi açılarından soruşturmanın teknik düzeyde ve çok yanlı olarak sürdürüldüğünü açıkladılar. Yetkililer sinyalizasyon sisteminde herhangi bir arızanın bulunmadığını belirterek, makaslarda sabotaj ihtimalinin az olduğunu sözlerine ekledilerler.

Önceki günkü kazada hayatlarını yitirenlerin ailelerine ve yakınlarına başsağlığı için TİKP Ulaştırma Bakanlığına bir telgraf gönderdi. telgrafta, "Tren kazalarında hayatlarını yitiren yurttaşlarımızın ailelerine, demiryolu çalışanlarına ve halkımıza başsağlığı diler, saygılar sunarız" deniliyor.

MAKİNİST VE YARDIMCISI GÖZALTINDA

Ankara yakınlarındaki Behiçbey İstasyonunda meydana gelen tren kazası ile ilgili soruşturmada kusurlu görülen banliyo treninin makinisti ile yardımcısı gözaltında bulunduruluyor.

Kaza ile ilgili soruşturmayı yürüten Ankara Yenimahalle savcısı öndeki trene çarpan banliyo treninin makinisti İsa Kral ile yardımcısı Kemal Kaya'nın yaralı olarak bulundukları Demiryolları Hastanesinde gözaltında tutulduklarını açıkladı.

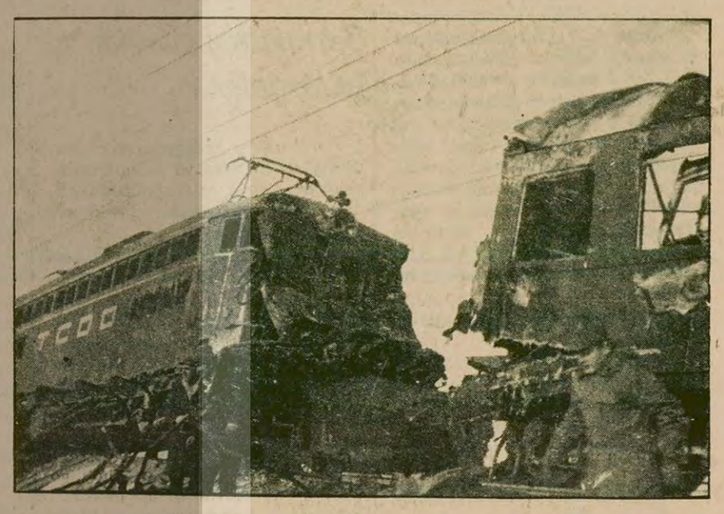

Sükan:"Tren kazaları polemik konusu yapılmamalı"

ANKARA (ÖZEL)

Devlet Bakanı ve Demokratik Parti Başkan Vekili Faruk Sükan dün yaptığı açıklamada tren kazalarının siyasi polemik konusu yapılmamasını ve bu tür olaylar üzerinde ibretle ve dikkatle durulmasını istedi.

Sükan yaptığı açıklamada "İster ihmal, ister bakımsızlık, ister kasıt, ister sabotaj olsun, bu faciaları unutmamız mümkün değildir. Bu olayların gerçek sebeplerinin mutlaka ortaya çıkarılması sağlanacaktır" dedi. Sükan bu tür olayların siyasi çekişme konusu yapılmasını da çirkin olarak niteledi.

DYF–İŞ DEMİRYOLLARI KONGRESİNDEN ÇEKİLDİ

Demiryolları İşçi Sendikaları Federasyonu Başkanı Şerafettin Akova son tren kazaları ile ilgili olarak yaptığı açıklamada, bugüne kadar güvenlik önlemleri konusundaki önerilerinin dikkate alınmaması nedeniyle Demiryolları Kongresinden çekildiklerini belirtti.

Akova ayrıca yetkililerin son kazalarda sorumluluktan kaçmak için kazaların sorumluluğunu personele yüklemeye çalıştıklarını belirterek bu tutumu eleştirdi.

Ulaştırma Bakanı Öngüt:"Ulaşım demiryollarına kaydırılmalıdır"

ANKARA (THA)

Ulaştırma Bakanı Güneş Öngüt Bütçe Karma Komisyonunda Bakanlığının bütçesi ile ilgili görüşmelerde yaptığı konuşmada karayolu ulaşımının önemli bir bölümünün demiryollarına kaydırılmasının kaçınılmaz hale geldiğini söyledi.

Dördüncü 5 yıllık planda demiryolu taşımacılığına ayrılan oranın yüzde 24,6 oranına yükseltildiğini söyleyen Öngüt, buna göre demiryollarının yolcu taşımasındaki payının yüzde 2,7 den yüzde 5,7'ye yük taşımacılığında ise yüzde 13,8'den yüzde 29,3'e yükseltileceğini söyledi.

1) Bir süre önce İstanbul Feneryolu istasyonunda durmakta olan bir banliyö trenine arkadan gelen bir yük treninin çarpması sonucu bir kişi ölmüş, 37 yurttaşımız da yaralanmıştı.

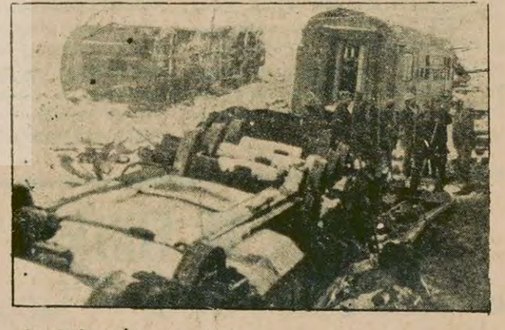

2) Ankara-İstanbul hattında geçen hafta meydana gelen Anadolu Ekspresi-Boğaziçi Ekspresi çarpışmasında da 16 yurttaşımız hayatını yitirmiş , bir çoğuda yarlanmıştı.

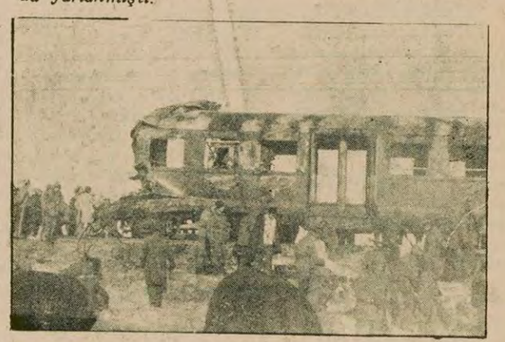

3) Önceki gün sabah Behiçbey istasyonu yakınlarında meydana gelen çarpışmada da eksi 20 derece soğuğa rağmen 32 yurttaşımız "yanarak" can verdi. Bütün bunların basit birer ihmalle açıklanması yeterli midir?

VİYANA GÖRÜŞMELERİ SÜRÜYOR

Türkiye Heyeti Başkanı Bilge:

"İsteğimiz sorunların Başbakanlar düzeyinde ele alınmasıdır"

ABDULLAH GÜRGÜN ve HADİ ULUENGİN VİYANA'DAN BİLDİRİYOR

Türkiye ile Yunanistan arasındaki Ege Kıta Sahanlığı anlaşmazlığını çözmek amacıyla yapılan görüşmeler Viyana'da sürdürülüyor. Görüşmelerin ilk günü her iki ülkenin heyetlerinin üyeleri öğle yemeğini Viyana'daki Türkiye Büyükelçiliğinde vedikten sonra, Türkiye heyetine başkanlık eden Bern Büyükelçisi Suat Bilge ve Yunanistan Heyeti Başkanı Yuannis Junis saat 16.00'da başlayan ikili bir ön görüşme yaptılar. Saat 19.00'da sona eren bu başbaşa görüşmeden sonra Bilge Türk heyeti üyeleri ile bir toplantı yaptı.

Önceki akşam Ankara'dan Avusturya başkentine gelen Türkiye heyetinin başkanı Suat Bilge ile havaalanında özel olarak görüştük. Bilge görüşmelerin gündemi, ele alınacak teknik konular ve Türkiye'nin Kıta Sahanlığına iliskin somut önerileri hakkında bilgi vermekten kaçındı. Heyet Başkanı, Viyana toplantısının bir Ecevit-Karamanlis zirvesine yol açıp açmayacağı şeklindeki sorumuzu, "Türkiye'nin isteği her iki ülke arasındaki sorunların başbakanlar düzeyinde yapılacak toplantıda ele alınmasıdır. Yunanlılar daha değişik bir yaklaşım içinde görünüyorlar" şeklinde yanıtladı.

Öte yandan Bilge-Junis görüşmesinden sonra her iki tarafın yetkilileri de gazetecilere bir açıklamada bulunmaktan kaçındılar. Görüşmelerin çok gizli geçeceği ve basın mensuplarına bilgi vermemek için Türkiye ile Yunanistan heyetlerinin anlastığı burada yayılan söylentiler arasında.

Viyana'daki genel kanı her iki tarafında Avusturya'nın başkentine somut önerilerle geldiği şeklinde. Eğer gündemin ilk maddesindeki ele alınacak konularda olumlu bir gelişme kaydedilirse toplantının süresi uzayacak ve Ege Kıta Sahanlığına ilişkin teknik sorunlar daha ayrıntılı bir şekilde tartışılacak.

Heyetler arasındaki görüşmelere dün Yunanistan Büyükelçiliğinde devam edildi.

YORUM

LAHEY RÜZGARIYLA PARİS'TEN VİYANA'YA

Hadi Uluengin

Hafta başında Viyana'da başlayan Ege kıta sahanlığı görüşmelerinde ele alınacak konuların ağırlık noktasını, Ege'deki Yunan adalarının kıta sahanlığının saptanması oluşturacak. Aralık ayında Paris'te yapılan kıta sahanlığı görüşmelerinde Türkiye ile Yunanistan arasında belirli de olsa görüş birliğine varılmıştı. Güvenilir kaynaklardan edindiğimiz bilgilere göre, Paris görüşmelerinde Yunanistan, Ege'deki adalarının kıta Yunanistanı'yla bağı kesilmesinin kendi güvenliği ve egemenliği açısından sakıncalı olduğunu ileri sürmüş ve Türkiye'ye ödün sayılabilecek üç öneride bulunmuştu.

Yunanistan birinci olarak karasularını 12 mile çıkarmayacağına dair garanti vermiş. Ege'de ekonomik bölge ilan etmeyeceğini belirtmiş. Son olarak da Ege'nin açık sular statüsünü bozmayacağını açıklamıştı. Yeni öğrendiğimiz bilgilere göre, Paris'teki toplantıda her iki heyet arasında ilk defa harita üzerinde görüşmelere başlanarak, Meriç nehrinden başlayan 12 millik bölge üzerinde kıta sahanlığının tanım ve saptanması yapıldı. Harita üzerinde görülebileceği gibi bu bölgede adalar bulunmuyor. Viyana'da başlayan görüşmelerde ise, adalar üzerinde çalışılacak. Viyana görüşmelerinin ağırlık merkezini oluşturan Ege'deki Yunan adalarının ve kıta sahanlığının saptanması konusunda ise, Türkiye ve Yunanistan Paris görüşmelerinde ayrı ayrı tezler ileri sürdüler. Türkiye'nin onaylamadığı ve Aripelop adı verilen 1958 Cenevre Deniz Hukuku anlaşmasından hareket eden Yunan tarafı, Ege'deki adaların Kıta Yunanistanı'yla bölünemezliğini iddia etmişti. Yunanistan, Türkiye'nin Ege Denizinde birtakım sınırlı hakları olduğunu belirterek, Parmak Teorisi adı verilen diğer teoriyi ileri sürmüştü.

Le Monde Yunanistan hükümeti Türkiye ile bir anlaşma zemini bulunabileceği görüşünde

ÇİĞDEM KÖMÜRCÜOĞLU PARİS'ten bildiriyor.

Fransa'da yayınlanan Le Monde gazetesinin 10 Ocak 1979 tarihli sayısında, "Türk-Yunan Görüşmeleri Viyana'da Başlıyor" başlıklı bir yazı yayınlandı. Yazı, Ege sorununu ele alıyor.

Yazıda, görüşmelerin sonunda Ankara'nın, iki ülke arasındaki diyalogda gelişme sağlamaya ne kadar niyetli olduğunun anlaşılacağı belirtiliyor.

Atina'da ise değişik görüşlerin bulunduğunu kaydeden Le Monde, bazılarının, "askerlerin iktidara doğrudan katılmasıyla Ankara'nın tutumunda bir sertleşme olacağı" görüşünde olduğunu yazıyor. Gazeteye göre bu çevreler, İran ve Orta Doğu'daki karışık durum nedeniyle Türkiye'nin rolünün daha da önem kazandığını da düşünüyorlar.

Atina'da öne sürülen ikinci varsayımın ise, "Türkiye'deki olayların Batı'nın yardımına her zamankinden daha fazla ihtiyaç duyan Türk yöneticilerini daha esnek olmaya iteceği yolunda olduğu" kaydediliyor.

Yazıda Amerika'nın NATO'nun güney kanadını güçlendirmek için girişimlerini artıracağı belirtiliyor. Christopher'in, Kıbrıs'la ilgili görüşmelerin başlamasını isteyen Amerikan, İngiliz ve Kanada planının reddedilmemesini ve Türkiye'den, Yunanistan'ın NATO'nun askeri kanadına katılmasını geciktirmemesini isteyeceği bildiriliyor.

Yunanistan'daki muhalefetin görüşlerine de yer verilen yazıda, muhalefetin Karamanlis hükümetinin çok fazla taviz vermesinden kuşku duyduğu kaydediliyor. Bu tavizler, adalarda alınan savunma tedbirlerinin azaltılması, Türk askeri hız uçaklarının, büyük ölçüde genişletilen hava sahanlığında serbestçe uçuş yapabilmeleri olarak sıralanıyor.

Yunan hükümet çevrelerinin ise, NATO ve Washington'un arzuladığı gibi, iki ülke arasında kabul edilebilecek ve uygun bir anlaşma zemininin bulunabileceği görüşünde olduğu belirtiliyor.

BURASI İSTANBUL... YA ANADOLU?

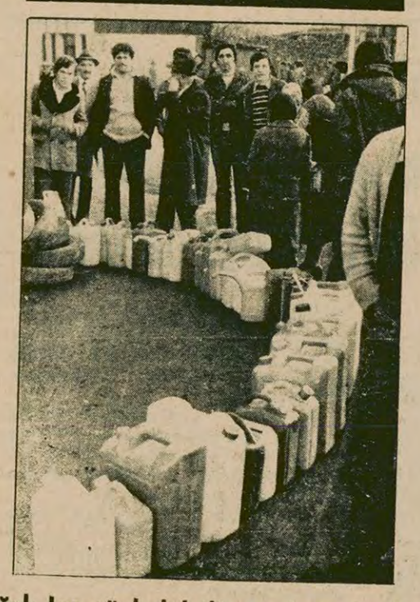

Soğuk kış günlerini titreyerek geçirenler:

"YAKIT YOKLUĞU CANIMIZA TAK DEDİ"

- Her yakıt istasyonunun önünde uzayıp giden kuyruklar...
- Evde üşüyüp titreyenler bir de soğukta kuyruk çilesi dolduruyorlar

İSTANBUL (ÖZEL)

Yurdumuzun bütün kesimleri, özellikle de son günlerde Kuzey Batı'dan gelen soğuk havanın etkisiyle karlı, buzlu günler yaşarken, yakıt yokluğu nedeniyle evlerinde tir tir titreyen yurttaşlar da gaz kuyruğunda çile tüketiyorlar.

Yakıtsızlıktan dolayı içleri buz kesen evlerinde hastalıkla karşı karşıya bulunan yurttaşlar, gaz kuyruğunda saatlerce sokakta beklemekten de hastalığa yakalanıyorlar.

Gerek ulaşım koşullarındaki aksamalar, gerekse yetersiz üretim yüzünden aksayan yakıt taşması, benzin pompalarının günde ancak bir-iki saat çalışabilecekleri kadar yakıt getiriyorlar. Rafinerilere yakın illerimizde dahi hat safhada bulunan yakıt yokluğunun uzak Anadolu illerinde daha da büyük sıkıntılara yol açtığı, gaz kuyruklarında bekleyen yurttaşların geceyarılarına, sabahın şafak vaktine kadar benzin istasyonlarının önünde kuyruk beklediği görülüyor.

Rusya ile imzalanan Kıta Sahanlığı anlaşması komisyonda imzalandı

- Türkiye ile Yunanistan arasındaki Meriç Anlaşması da komisyondan geçti

ANKARA (THA)

Türkiye ile Sovyetler Birliği arasında Haziran ayında imzalanan kıta sahanlığı anlaşması, Millet Meclisi, İç İşleri komisyonunda onaylandı. Komisyon ayrıca Yunanistan ile Türkiye arasında Meriç nehrinin denize döküldüğü noktada sınır olaylarının önlenmesi ve çözülmesi için yapılan anlaşmayı da onayladı.

Millet Meclisi İç İşleri Komisyonu, önceki gün yaptığı toplantıda her iki anlaşmanın onaylanması ile ilgili kanun tasarısını aynen onayladı.

KITA SAHANLIĞI ANLAŞMAZLIĞI ÇÖZÜLMEDİ

Ecevit'in haziran ayında Rusya'ya yaptığı gezi sırasında, Dışişleri Bakanları Gündüz Ökçün ve Andrei Gromiko arasında mzalanan Kıta Sahanlığı Anlaşması ile Karadeniz'de orta hat ilkesi benimsendi. Ancak bu ilkenin getirilmesine rağmen Karadeniz'in batı kesimindeki kıta sahanlığı anlaşmazlığı giderilemedi. Rusya, Karadeniz'in batı kesimindeki sınırın daha doğudaki bir noktada sona ermesini isterken, Türkiye kendine ait suların daha batıda bir noktada sona erdiği görüşünde ısrar ediyor.

Karadeniz'in bu kesimdeki anlaşmazlık ilerki bir tarihte Romanya ve Bulgaristan ile yapılacak görüşmelerle çözülecek.

Ceza Yasalarındaki değişiklik tasarısı Meclisten geçti

ANKARA (ANKA)

Ceza Mahkemeleri Usulü, Hukuk Usulü Mahkemeleri, Cezaların infazı, Türk Ceza Yasası ve Kaçakçılığın Men ve Takibine ilişkin yasalarda değişiklik yapılmasını ve ek geçici bazı maddeler eklenmesini öngören yasa tasarısının 8 maddesi Millet Meclisi Genel Kurulunun dünkü toplantısında bazı değişikliklerle kabul edildi.

Tasarının kabul edilen bir maddesine göre, ağır para cezalarının sınırı bin liradan 100 bin liraya çıkartıldı. Hafif para cezaları ise 500 liradan 10 bin liraya çıkartıldı.

Tasarı görevini yapmakta ihmali bulunan veya amirinin emirlerini geçerli bir neden olmaksızın yerine getirmeyen memurların cezalarını da arttırıyor. Buna göre, amirini dinlemeyen veya görevini ihmal eden bir memura 6 aydan 1 yıla kadar hapis ve bin liradan 5 bin liraya kadar ağır para cezası verilebilecek.

Devlet memurunun bu eyleminden devletin zarar görmesi halinde ceza süresi 3 yıla kadar çıkartılabilecek.

KIBRIS'TA GELİŞMELER

Kıbrıs Rum toplumu lideri Spiros Kipriyanu

Kıbrıs Türk toplumu lideri Rauf Denktaş

İki toplum da Waldheim'in önerilerini benimsedi

Kipriyanu ve Denktaş masaya oturmayı kabul etti

Kipriyanu Waldheim'ın önerileri esas alınarak toplumlararası görüşmelerin başlatılmasını resmen kabul etti

Denktaş da Waldheim'in önerdiği gündemle görüşmelere başlamayı kabul etti

LEFKOŞE (ÖZEL)

Kıbrıs'ta her iki toplumun liderleri Kipriyanu ve Denktaş, toplumlararası görüşmelerin BM Genel Sekreteri Waldheim'ın önerileri doğrultusunda yeniden başlatılmasını kabul ettiler. Kipriyanu ve Denktaş, Özel Temsilci Pohl'le ayrı ayrı görüşerek, Waldheim'ın, toplumlararası görüşmeleri yeniden başlatmak amacıyla hazırladığı gündemi olumlu bulduklarını ve görüşmelere yeniden başlamaya hazır olduklarını açıkladılar. Waldheim'ın önerileri, Kıbrıs sorununun Birleşmiş Milletler'in bu konuda kabul etmiş olduğu kararlar çevresinde çözülmesini öngörmektedir.

Denktaş, önceki gece BM Genel Sekreteri'nin Kıbrıs Özel Temsilcisi Reinaldo Galindo Pohl'ü kabul etti.

Denktaş, Özel Temsilci ile yaptığı görüşmeye ilişkin verdiği demeçte, Genel Sekreterin hazırladığı gündemi Türk tarafının olumlu bulduğunu ve bazı mülahazalarla görüşme masasına oturmaya hazır olduklarını Özel Temsilciye duyurduğunu açıkladı.

Denktaş, Rum tarafının bir Kıbrıs ulusu bulunduğu iddiasından vazgeçerek Kıbrıs'ın iki toplumlu ulusa dayalı olduğunu kabul edip, iki toplumlu ve iki bölgeli bağımsız bir devlet oluşturma niyeti ile mesaya gelmesi halinde sorunun çözümünün kolaylaşacağını da söyledi.

Birleşmiş Milletler Genel Sekreteri Kurt Waldhaim'in hazırladığı gündem Kıbrıs Türk kesimi Bakanlar Kurulunda da incelendi. Başbakan Mustafa Çağatay'ın Başkanlığında yapılan toplantıdan sonra Çağatas, muhalefet Partilerinin liderleriyle görüştü Daha sonra Çağatay yaptığı açıklamada Bakanlar Kurulu'nun Waldhaim'in gündemini olumlu bulduğunu ve bu görüşünü Denktaş'a da ilettiğini belirtti.

KİPRİYANU WALDHEIM'IN ÖNERİSİNİ RESMEN KABUL ETTİ

Kıbrıs Cumhurbaşkanı Kipriyanu'nun toplumlararası görüşmelerin yeniden başlatılması konusundaki, Birleşmiş Milletler Genel Sekreteri Waldheim'ın önerisini resmen kabul ettiği bildirildi.

Kıbrıs Rum Yönetimi sözcüsü Miltiades Hristodulu, gazetecilere verdiği demeçte, Kipriyanu'nun, Waldheim'ın özel temsilcisi Pohl'u çağırarak, kendisine, "Genel Sekreterin yaptığı öneriler çerçevesinde görüşmelerin hemen başlamasını, Rum Yönetiminin kabul ettiğini bildirdiğini söyledi.

Türkiye Batı ilişkileri

CHRİSTOPHER BUGÜN ECEVİT'E GUADELOUPE SONUÇLARINI ANLATIYOR

Christopher'in Türkiye'den ekonomi alanında bazı değişiklikler yapmasını isteyeceği bildiriliyor

ANKARA (ÖZEL)

ABD Dışişleri Bakan yardımcısı Warren Christopher iki günlük resmi bir ziyaret için dün akşamüstü özel bir uçakla Ankara'ya geldi. Cristopher Ankara'da Türkiye'ye yapılacak askeri ve mali yardım, Amerikan üslerinin statüsü, Türkiye - Yunanistan ilişkileri Kıbrıs sorunu konularında görüşmeler yapacak.

ABD Dışişleri Bakan Yardımcısı bugün Başbakan Bülent Ecevit'i ziyaret ederek ABD Başkanı Jimmy Carter, Fransa Devlet Başkanı Valery Giscard d'Estaign, İngiltere Başbakanı James Callaghan ve Federal Almanya Başbakanı Helmut Schmidt arasında geçen hafta sonu, Karaib denizindeki Guadeloupe adasında yapılan zirve toplantısının sonuçları ve burada ele alınan Türkiye'ye yapılacak ekonomik yardım konusunda alınan kararlar hakkında bilgi verecek. Birleşik Amerika Dışişleri Bakanlığı yetkilileri Christopher'in Ankara ziyaretinin Türkiye ile Amerika arasındaki ilişkilerin yeniden canlandırılması amacına yönelik olduğunu belirttiler. Amerikan silah ambargosunun kaldırılmasından sonra ikili ilişkilerin gelişmekte olduğunu belirten yetkililer, bu gelişmenin bir belirtisi olarak önümüzdeki mali yıl içinde Türkiye'ye yapılacak olan ekonomik yardımda düşünülen artışı gösteriyorlar.

Yetkililer bu ayın sonuna doğru Carter yönetiminin 1980 yılı bütçe tasarısı ile birlikte açıklanacak bu yardım miktarının geçen yıla kıyasla çok daha yüksek olacağını belirtiyorlar.

Warren Christopher'in ayrıca Türkiye'den ekonomi alanında bazı değişiklikler yapılmasını isteyeceği öğrenildi. Bu arada Türk lirasının değerinde yapılması istenen düzenleme üzerinde de durulması bekleniyor.

Görüşmelerde ele alınacak bir diğer konu da 16 Ocakta Ankara'da başlayacak olan Türkiye-ABD Ortak Savunma anlaşması olacak. 6 aydır devam eden bu görüşmelerde sağlanan gelişmeler birlikte gözden geçirilecek, çıkan pürüzlerin giderilmesine çalışılacak ve görüşmeye katılacak heyetlere talimat verilecek

Toplantıda ayrıca Kıbrıs konusunda ortaya çıkan son gelişmeler, Türk ve Rum taraflarının "BM Genel Sekreterinin katılmasıyla toplumlar arası görüşmelerin başlatılması çabaları" konusundaki açıklamaları üzerinde de durulacak.

Bütün bu konular teknik düzeydeki toplantılarda ele alınacak.

Yarın sabah Türkiye'den ayrılacak olan Christopher'in bu arada Dışişleri Bakanı Gündüz Ökçün'le de bir görüşme yapması bekleniyor.

Ecevit'le görüşen Willy Brandt'ın elçisi Ehmke:

GUADELOUPE'DA TÜRKİYE HAKKINDA OLUMLU GÖRÜŞMELER YAPILDI

ANKARA (ANKA)

Federal Almanya Sosyal Demokrat Partisi (SDP) Parlamento Grup Başkan Vekili H.Ehmke'nin, Başbakan Ecevit'le yaptığı görüşmede, Guadeloupe Zirvesinde Türkiye ile ilgili olarak olumlu görüşmeler cereyan ettiğini bildirdiği öğrenildi. H.Ehmke'nin Ecevit'e Willy Brandt'ın bir mesajını ilettiği de belirtildi.

SDP Parlamento Grup Başkan Vekili Ehmke ile CHP yöneticileri arasında yapılan görüşmelerde, CHP ile SDP ilişkilerinin güçlendirilmesi konusunun da ele alındığı ifade ediliyor.

ECEVİT'İN SÖZLERİ

Başbakan Bülent Ecevit, SDP Bundestag Grup Başkan Vekili Horst Ehmke ile yaptığı görüşmeden sonra şunları söyledi:

"Almanya ve özel olarak Batıda Türkiye'nin sorunlarına daha anlayışlı bir biçimde eğilme yolunda beliren eğilimleri birlikte değerlendirme olanağı bulduk. Bu konuda, özellikle dostumuz Federal Almanya öncülük etmektedir. Bunu sevinerek ve takdirle izliyoruz. Öyle umuyorum ki, başta Şansölye Schmith olmak üzere Almanya'nın gösterdiği bu çabalar, genel olarak Batılı müttefiklerimiz ve dostlarımız üzerinde de olumlu etkiler yapacaktır. Bazı belirtileri şimdiden sezilmeye başlamıştır."

MHP'Lİ IRMAK BAŞBAKANDAN EHMKE'NİN ZİYARETİ SEBEBİNİ SORDU

Bu arada Çorum MHP Milletvekili Mehmet Irmak, dün Meclis Başkanlığına bir önerge vererek, SDP Başkanı Willy Brandt'ın özel elçisi olarak Türkiye'ye gelen Horst Ehmke'nın ziyaret sebebini sordu.

Irmak, Başbakan tarafından cevaplandırmasını istediği önergesinde Ehmke'nin yazılı bir mesaj getirip getirmediğini ve bu mesajın Kıbrıs konusunda verilecek tavizlerle ilişkisi olup olmadığını sordu.

FRANSIZ AFP AJANSI

ABD VE BATI ALMANYA, TÜRKİYE'YE 1,5 MİLYAR DOLARLIK YARDIM FONU KURUYOR

PARİS (AA)

Fransız (AFP) Ajansı, ABD Dışişleri Bakan Yardımcısı Christopher'in Ankara ziyaretiyle ilgili yorumunda, ABD ve Batı Almanya'nın Türkiye'ye 1.5 milyar dolarlık (37.5 milyar TL) bir fon kurmakta kararlı olduklarını belirtti. Bu fondan Türkiye'ye yardım yapılmasına 1979 yılı içinde başlanacak ve yardımlar 5 yıllık bir süre içinde tamamen gerçekleştirilmiş olacaktır.

Christopher'in Ankara ziyaretinin Türk-Amerikan ilişkilerinde bir dönüm noktası oluşturacağı görüşüne yer verilen yorumda, görüşmelerde askeri ve ekonomik konuların ağırlık taşıyacağı belirtildi.

ABD Dışişleri Bakan Yardımcısının Türk yetkililerine Guadelopue ile ilgili ayrıntılı bilgi vereceğini de belirten Fransız Ajansı, Türk yetkililerinin görüşlerine de yer veriyor. Ajansa göre Türkiye Batı dünyasının sonunda Ankara'ya yardım eli uzatma kararı almış olmasından memnunluk duyacaktır. AFP bunda İran'daki son olaylar ve Türkiye'de 13 ilde sıkıyönetim ilan edilmesine neden olan olayların rol oynamış olabileceğini de ifade ediyor.

BAŞSAĞLIĞI

Son günlerde birbiri ardına gelen demiryolu kazalarında hayatlarını yitiren yurttaşlarımızın ailelerine ve yakınlarına başsağlığı diler, yaralı yurttaşlarımız için acil şifa dileklerimizi iletiriz.

Türkiye İşçi Köylü Partisi

GERÇEĞİN IŞIĞINDA

Trenlere ne oluyor?

Doğan Yurdakul

Bir hafta içinde beşinci tren "kazası". Kimine "yanlış makas" dediler, kimine "makinist sarhoştu" dediler.

Sonra beşinin de sinyal sistemindeki arızadan meydana geldiği açıklandı.

Raslantı demeye artık insanın dili varmıyor, mantığı kabul etmiyor.

Bu satırların yazıldığı sırada, ölü sayısı Ulaştırma Bakanlığının açıklamasına göre otuz iki. Hastanelerdeki ağır yaralıların bir kısmının hayatından endişe ediliyor.

Sincan'dan banliyö treniyle Ankara'daki işlerine gelmekte olan işçi ve dar gelirli memurların bir kısmı yanarak, bir kısmı ezilip, parçalanarak can veriyorlar.

Olay yerinden gelen arkadaşlar, tamamen yanmış ve kemikten ibaret hale gelmiş cesetleri gördüklerini anlatıyorlar. Çekilen fotoğraflar korkunç

Başbakan Bülent Ecevit, son basın toplantısında Esentepe'deki tren kazasından söz ederken, "Ulaştırma Bakanıyla birlikte inceliyoruz. Teknik yetersizlik midir, personel yetersizliğimidir yoksa başka bir neden midir? Bunun üzerinde derinlemesine duracağız" demişti. Banliyo treni faciası içinde şöyle diyor: "Bu kazaların üstüste gelmesi akla her olasılığı getiriyor Konu üzerinde çok yönlü araştırmalara karar verdik."

Evet, araştırılmalıdır. Sadece lafla değil, gerçekten ve derinlemesinearaştırılmalıdır. Bu işin önünde arkasında ne var kamuoyuna açıklanmalıdır.

Bu "sinyalizasyon arızası" denen şey ne menem bir şeydir? Otomatik kumanda merkezinde hangi trenin hangi istasyonda olduğunu gösteren ışıklı tablolar bulunduğu halde, neden aynı istasyona iki tren girebilmektedir.?

Sincan'dan gelen 5.45 treni Etimesgut -Behiçbey istasyonları arasında arıza yapıyor, duruyor. Arkadan gelen 6.35 treni ona çarparak bu faciaya yol açıyor.

Arkasından yine aynı sorular. Arıza yapan trenin orada durduğu nasıl oluyor da daha önceki istasyonlar tarafından bilinmiyor? Yolun kapalı olduğunu gösteren işaret levhaları, ışıklar yok mu? Söylendiğine göre bu işaretler var ve kaza sırasında da tehlike işaretini veriyorlarmış.

Araştırılacak daha çok şeyler var.

Örneğin, MC zamanında Ulaştırma Bakanlığına ve özellikle Devlet Demir Yollarına komandolar doldurulmuş mudur? Doldurulduysa bunlar bugün hâlâ yerlerindeler mi? Son kazalarla ilgisi olabilecek yerlerde olanları var mıdır?

Her sabah Sincan'dan Ankara'ya çalışmaya gelen emekçilerin anlattığına göre, tren Etimesgut istasyonuna geldiğinde çoğu zaman komandolar tarafından taş yağmuruna tutulur, saldırıya uğrarmış.

Gerekçe: "Sincan'da oturanların hepsi "gomonist" bu halk düşmanları, çoğu işçi, devlet dairelerinde müstahdem, küçük memur dolu olan Sincan-Ankara Trenine "Kahrolsun gomonistler" diyerek saldırdıklarına göre, onlardan herşey beklenir.

Soruşturma, bu olay yönünde de derinleştirilmelidir.

İnsanları "tek güvenilir araç" denilen trene bile binmeye korkar hale getirmeye çalışanlar mı var?

"Uçağa binme kaçırılır."

"Aman otobüse binme soyulur. Baksana içinden adam alıp götürüp bir kenarda vuruyorlar."

Peki ne yapalım? Oraya buraya yürüyerek mi gidelim?

"Aman yolda yürüme, kurşunlarlar"

"Evde oturma, bomba atarlar. Kapını kırıp, satırla doğrarlar".

Bu tablo, insanları nefes almaktan korkutmak, terörize etmek isteyenlerin yaratmağa çalıştığı bir tablo. Gerici terörü, kargaşalığı körükleyenlerin istediği şey, "Türkiye yaşanmaz oldu" tablosunu yaratmaktır.

Yapılacak iş, cesur olmaktır. Bu kargaşalığı yaratanların üstüne gitmek, Türkiye'yi böyle mikropların serpilip gelişemeyeceği bağımsız ve demokratik bir ülke yapmaktır. Bu uğurda cesur politikalar izlemektir.

O arada "bu trenlere ne oluyor" sorusuna da cevap vermek, kamuoyunu bu olaylar hakkında aydınlatmak gerekir. Evinden işine gitmek için bineceği tek vasıta tren olan emekçileri trene binmekten korkar hale getirmeye kimsenin hakkı yoktur.

400 bin liradan az ilaç satmayan Roche ve Atabay'ı eczacılar boykot ediyor

İSTANBUL (ÖZEL)

İstanbul'da eczacılar Roche ve Atabay fabrikalarının ilaçlarını satmıyorlar.

Eczane sahiplerinin giriştiği boykot eyleminin nedeni bu ilaç fabrikalarının baskı yapması.

Roche ve Atabay ilaç fabrikaları eczacıların 400 bin liradan az siparişlerini karşılamıyor. Bu duruma itiraz eden eczane sahiplerine "Tek tek alamıyorsanız, birleşip öyle gelin" diyor.

İlaç fabrikalarının bu baskılarını protesto eden eczacılar Roche ve Atabay firmalarının ilaçlarını satmama kararı aldılar. Büyük ilaç fabrikalarının bu tutumu zaten büyük ölçüde varolan ilaç sıkıntısını daha da büyütecek.

Olaylar...Görüşler...Dergiler...Olaylar...Görüşler...

BORA ★ Bütün ülkelerin işçileri ve ezilen halkları, birleşin! OCAK 1979 20 LİRA

"Parti sanatçıyı gerçekle ve kitlelerle birleştirir"

Bora'nın 3. sayısı da çıktı. Bu sayı parti ve sanat ilişkisine ayrılmış. Çok tartışılan ve son derece önemli bir konu olan Parti ve Sanat ilişkisi, Doğu Perinçek'in, 30 Kasım 1978 günü, Gani Bozarslan Sanat Eğitim Kursunda yaptığı konuşmada ele alınıyor.

Doğu Perinçek, dergide aynen yayınlanan konuşmasında, sanatçının yalnız başına gerçekle birleşemiyeceğini, örgütsüz bir insanın yapabileceklerinin son derece sınırlı olduğunu belirterek sövle divor:

"Bır, çevresini değiştirmeye çalışmayan, hareketsizlikle, yani düzenle birleşmiş insanların gerçeği vardır. Bir de birleşmiş ve örgütlenmiş emekçilerin gerçeği vardır. Tek başına kalmış bir insan ne yapabilir? Ya gidip meyhanede içecektır veya rıhtımda avare avare dolaşacaktır. (. . .) Çünkü tek insan, hem tabiat karşısında, hem de hakim sınıflar karşısında güçsüzdür."

Yalnız insanın bu durumuna karşılık, örgütlenmenin zorunluluğu belirtiliyor:

"Öte yandan birleşen insan, birleşen sınıf ne yapar? Birleşen ve örgütlü olan sınıf nesnel şartlar elverdiği zaman devrim yapar. Demek ki, birleşmiş ve örgütlenmiş insanların içinde olmak, sınıfın saflarında örgütlü mücadele vermek, insanı en büyük gerçekle, devrimle birleştirir. Ve sanatımız da o zaman devrimci bir sanat olur.

Partinin sanatçıyı, "gerçekle, gerçeği değiştirme mücadelesiyle, yol gösterici teori ile, kitlelerle ve dünya halklarıyla birleştireceğini" belirten Perinçek, 1940 kuşağı şairleri ve eserleri hakkında da şöyle diyor:

"1940 kuşağı şairlerini hepimiz tanıyoruz. Yani Ahmed Arif, Enver Gökçe, Arif Damar, Rıfat Ilgaz, Niyazi Akıncı, Hasan İzzettin Dinamo, 1940 kuşağının değerli şairleri, Nazım'dan sonra Türk şiirinin en güçlü örneklerini verdiler. Gerçekten mücadeleci ve sanat açısından da güçlü şiirler yazdılar. Benim kanıma göre, daha sonra 1940 kuşağı şiirinin düzeyine yaklaşan bir şey de yaratılmış değildir. 1940 kuşağı kanımca aşılamamıştır.

"Bunun sebebini araştırmak gerekir. Niçin bu şairlerimiz o zamanlar en güzel şiirlerini yazdılar da, daha da olgunlaştıktan, önemli tecrübeler de geçirdikten sonra ortaya pek bir şey getiremediler.

"Arkadaşlar, bu değerli şairlerimiz en güzel şiirlerini mücadele ettikleri yıllarda, partinin önderliğinde savaştıkları yıllarda verdiler."

Daha sonra Kruşçev revizyonizminin Türkiye devrimci hareketinde yaptığı tahribata değinen Perinçek, bunun nedenlerini şöyle belirtiyor:

"1960 sonrası yükselen mücadele dalgasının en önemli özelliği, bu mücadelenin devrimci bir öncüden, yani partinin ışığından yoksun olmasıdır. Bu yüzdendir ki, revizyonizm ve maceracılık halk hareketinin içinde cirit atabilmiştir. İdeolojik berraklık ve partinin ışığı olmadı mı, şiir de bundan nasibini alır. Ben 1940 şiirine ulaşılamamasının en önemli sebebinin bu olduğunu düşünüyorum. Elbette tartışılabilir."

Dergide yayınlanan konuşmasında Perinçek, yüz çicek açsın ve sanatçı özgürlüğü konularını da ele alıyor. Bu konuda hatalı anlayışları eleştirerek şöyle devam ediyor:

"Parti ve sanat kelimeleri bir arada söylendiği zaman birçok sanatçı ürperir ve dehşete kapılır. Ben onlara hiç hak vermiyor değilim. Çünkü parti sanatı dendiği zaman, bazılarının aklını sanata zincir vurulması, slogan sanatı, yaratıcılığın körletilmesi vb. gelir."

Perinçek, daha sonra şöyle diyor:

"Ben, devrimci bir partinin devrimci bir sanatçı için cendere olabileceğini kabul etmiyorum. Safa katılmak, sanatçının ufkunu açacak, onu en büyük esin kaynağına kavuşturacaktır. Devrimci bir parti yaratıcılığı köreltmez, tam tersine hakim sınıfların yaratıcılığa vurduğu zincirleri parçalar.

"İtalyan mizahçısı Giovanni Papini'nin 'Gog' adında bir kitabı vardır. Gog keyfinin istediğini yapan son derece zengin bir insandır. Tam bir anarşisttir o. Akla gelmedik işler yapar. Tabii parası sayesinde. Acaba Gog özgür müdür? Kanımca Gog özgür değildir. Ama iki yakası bir araya zor gelen, ay sonunu zor getiren, ama namusuyla emekçi halka hizmet eden partili sanatçı, gerçek mücadele insanı özgürdür."

Özellikle sanat alanında revizyonizmin nasıl cirit attığı gözönüne alınırsa, devrimcilerin bu konuya eğilmelerinin önemi kendiliğinden ortaya çıkar. Parti ve sanat ilişkisinin derinliğine ele alındığı Bora'nın bu sayısını, özellikle tüm sanatçıların incelemelerini salık veriyoruz. Sadece sanatçılar mı?. . . Ortaya atılan görüşler ve tahlillerle, hemen herkesin ilgisini uyandıracağı kanısındayız.

savaş yolu

"Savaş Yolu" hükümete tehdit savuruyor

İşçi sınıfının örgütlü gücünün sesi" denilerek reklamı yapılan, Doğu Berlin'deki İ.Bilen kliğinin dergisi Savaş Yolu 3. sayısında, UDC'ye karşı çıktığı ve sıkıyönetim ilan ettiği için, Hükümeti tehdit ederek şunları yazıyor:

"Hükümet sıkıyönetim kararıyla ağır bir sorumluluk altına girmiştir. Sıkıyönetimin çiğnediği her özgürlüğün, her baskının hesabı, hükümetin sübjektif niyetlerinden bağımsız olarak, tarih önünde başta bu hükümetten sorulacaktır.

"Bugüne çok yanlı yanılgılarla gelinmiştir. CHP yöneticileri bunalımların yükünü tekellerin çıkarları doğrultusunda işçi sınıfının, emekçi halkın sırtına yükleme politikası izlemeselerdi, CHP yöneticileri faşizme karşı Ulusal Demokratik Cephe çağrısına düşmanca karşı çıkmasalardı, iç gericilik, militarist klik, bugün bu sıkıyönetimi dayatamazdı."

GENÇ ARKADAŞ

"Genç arkadaş" dergisi, K.Maraş olaylarını gazetemize yıkmaya çabalıyor

Bir grup MHP'li parlamenter, Maraş olaylarıyla ilgili olarak gazetemizi suçlamaya çalışmışlardı. ÜGD'nin yayın organı "Genç Arkadaş" dergisinin 3.sayısında da, herkesin çok yakından bildiği olaylar tahrif edilerek, gazetemize ve devrimcilere bir çok iftira ve saldırı, yöneltiliyor. Dergi , bu konuda şunları iddia ediyor:

"Aydınlıkçıların kendilerine faaliyet sahası olarak Türkiye'de Kahramanmaraş'ı seçmeleri öteden beri dikkati çekiyordu. Mao'yu ve Şefik Hüsnü'yü anma toplantıları için Kahramanmaraş ve köyleri tercih ediliyordu. Aydınlık gazetesinin Maraş hakkında aylarca yayın yapması, uydurma ETKO haberler yayması ve bölgede tansiyonu yüksek tutmaya çalışması, uzağı görebilenlere, muhtemel tertiplerin olabileceğini düşündürüyordu."

"30 Ekim tarihli Aydınlık'ta TİKP K. Maraş İl Teşkilatının açılışında DİSK bölge başkanı (K. Maraş katliamının tertipçisi ve baş tahrikçisi) Mehmet TAŞKESEN, bazı CHP'liler ve 200 vetandaşın katıldığı haber veriliyordu. Açılış toplantısında konuşan İl Başkanı Avukat Haydar Güngör,

'K. Maraş halkı silaha sarılarak Fransız emperyalistlerini K. Maraş topraklarından dışarı attı. K. Maraş halkının bu bağımsızlık geleneği önümüzdeki günlerde devam edecektir.'

"22 Aralık Cuma günü başlayan K. Maraş katliamı daha iki ay öncesinden böylece haber veriliyordu"

Dergideki başka bir yazıda da şunları ileri sürüyor:

"Bu hazırlanan olaylar Kahramanmaraş ilinde en kuvvetli Sol Fraksiyon grup olan AYDINLIKÇILAR tarafından sahnelenmiştir. Bu grup son onbeş gündür yayın organları AYDINLIK gazetesinde sol fraksiyonlar arasındaki hizipleşmeleri kullanarak tansiyonu yüksek tutuyor: burada Kahramanmaraş'ta büyük olaylar çıkacağını söyleyerek olaylar çıkmadan önce arkasına saklanabileceği perde arıyor. Ancak kendi militanlarına Kahramanmaraş'ta olay çıkarılması yolunda üstü kapalı olarak direktifler veriyordu."

"Pazar günü TİKP Kahramanmaraş İl Başkanı Haydar Güngör ile Genel Merkez Yönetim Kurulu üyesi Gün Zileli telefon konuşması yaptılar. Olayların hangi mihraklar tarafından çıkarıldığını belgeleyen ibret verici konuşmada Gün Zileli, Haydar Güngör'e şunları söylüyordu:

'Ölü sayısı beklediğimiz gibi... Tahminlerimiz iyi çıkıyor... Hiç bir fälso yok... Burada CHP ile beraber çalışıyoruz, siz de öyle yapın.'

"Aynı gün TİKP Genel Başkanı Doğu Perinçek Kahramanmaraş'taki olayları bir mezhep çatışması, bir soy kırımı olarak nitelendiriyordu.

"Hali hazırda bir mezhep çatışması haline gelmeyen olayları bu yöne çekebilmek için kışkırtıcılık yapıyor ve militanlarına direktif veriyordu. Başbakan ve İçişleri Bakanının olayların mezhep çatışması olduğu yolundaki beyanları Gün Zileli'nin belirttiği gibi TİKP ile CHP'nin beraber çalıştığını belgeliyor, olayların bu yöne kaymasına sebep oluyordu."

yeniden milli MÜCADELE

"Maraş olaylarının tertipçileri bütün millete açıklanmalı"

Yeniden Milli Mücadele dergisi, 467. sayısında, Kahramanmaraş katliamının tertipçilerinin bulunmasını istiyor. Dergi, katliam olurken bazılarının "iktidar hayalleri kurduğunu" belirterek şunları yazıyor:

"Maraş'ta düşman komplosu ustalıkla uygulanırken, başkentte cesetler üzerinde polemik yarışmasına girişilmiştir. Kimileri iktidar hayalleri kurmuş, kimileri de suçlamalara sarılmıştır.

"Hükümetin düşürülmeye müstahak olup olmadığı ayrı bir konudur. Ama doğacak bir hükümet bunalımından ve siyasi kargaşadan kimlerin yararlanacağı meydandadır. Tertipçiler gizlenmek ve yeniden saldırıya geçmek için böyle bir kargaşa ortamının doğmasını beklemektedirler."

Dergi, tertibin perde arkasındakilerin olduğu konusunda da şunları yazıyor:

"1923'lerden itibaren görülen bölücü eylemlerin planlayıcısı da İngiliz Entilijans servisleri olmuştur. Bu hareketler sırasında bol bol İslami sloganlar da kullanılmıştır. Fakat o zaman tahriklerin altında yabancı parmağı aranmamış ve 'gerici ayaklanması' yutturmacasıyla işin içinden çıkılacağı sanılmıştır.

"1960 sonrası olaylarında İngiliz gizli servislerinin rolü bulunmakla birlikte, CİA, KGB ve SAVAK gibi teşkilatlar daha aktif olarak devreye girmiştir. Sözünü ettiğimiz servisler, değişik hesaplar için faaliyet gösteriyorlarsa da, Türkiye'nin parçalanması amacında birleşmektedirler.

"Dikkatli bir gözle gelişmelere bakılırsa Maraş olaylarının organizatörleri arasında yukarıdaki servislerin bulunduğunu görmek mümkündür. Hangi servisin ne ölçüde rol oynadığını açıklamak görevi devlete, hükümete düşmektedir. Maraş olaylarının tertipçileri, tezgahlayıcıları, tahrikçileri kimlerdir? Bunlar açıklanmalıdır. Bu komplo bütün içyüzüyle millete anlatılmalıdır."

YÜRÜYÜŞ

AP: Darbe ve ayaklanma çağrılarının merkezi

Yürüyüş, Maraş katliamı ile ilgili olarak hedef şaşırtmaya ve MHP'yi gizlemeye çabalıyor. "Bir yanda faşistlerin diğer yanda Maocuların eylemleri Kahramanmaraş'ı acı olaylara gebe hale getirdi" diye yazıyorlar. Böylece de, devrimcileri karalamaya çalışıyorlar. Öte yandan, "AP:Darbe ve ayaklanma çağrılarının merkezi" ilan edilerek, ne yapıp yapıp, MHP'nin tecrit edilmesi önlenmeye çalışılmaktadır.

TEVHİD

"BAŞKALARININ MALINI, MÜLKÜNÜ TAHRİBEDENLERİN MÜSLÜMANLIĞINDAN ŞÜPHE ETMELİ"

Kahramanmaraş katliamı nedeniyle, geçtiğimiz 3. sayısında özellikle "şiddet" konusunu inceleyen Tevhid dergisi, bu konuda şunları yazıyor:

"İnsanlık inanılmaz bir cinnetin tehdidi altında yaşamaktadır. Fakat bizi asıl endişelendiren yüreğimizi burkan, bu cinnet halleri yaşanırken, İslam gibi Allah'ın dini olan bir inanç sisteminin de adının karıştırılması, müslümanların da bu eyleme katıldığının öne sürülmesidir. Dinini iyi bilen, Allah'a ve Resulüne iman eden hiç bir müslüman bu cinnete düşemez, buna imkan ve ihtimal yoktur. Gerçekten de, kendilerini müslüman tanıtanlar eğer bu şiddete giriyorsa, insanların mallarını, mülklerini tahrip edip, acımasızca kıyım yapıyorlarsa-ki biz kesinlikle buna inanmıyoruz- bu insanların müslümanlığından şüphe edilir, belki de islam'a ve müslümanlara zarar vermek isteyenlerdir."

FAZİLET Mücadelesi

Cumhuriyetin hedefi fazilettir.

"Zorbalık ve kaba kuvvet gösterisi gençliğin ayıbıdır"

"Fazilet Mücadelesi" adındaki derginin I. sayısında, DP Gençlik Kolları Teşkilatının geçtiğimiz günlerde yayınlanan bildirisini yayınladı. Bildiride, gençlik içinde zorbalığa karşı çıkılarak şöyle deniyor:

"Demokratik inandırma yöntemi dışında bütün zorbalık, kaba kuvvet gösterisi ve silahlı eylemlerin gençliğin ayıbı olduğu görüşündeyiz. Fikirlerimizi inandırarak, kardeşlik ortamı kurarak, dürüstlüğü ve sevgiyi esas alarak yayıyoruz. Bu yöntemin gerçekleştireceği ortamda her türlü zorbalık boyun eğmeye mahkum olacak, gençliğimiz elini kardeş kanına bulamak ayıbından kurtulacaktır.

"Zorbaların terörü karşısında bir başka zorbalığın terörüne sığınma."

MEYDAN AYLIK FİKİR VE SANAT DERGİSİ

ARTIK ŞAH İÇİN ÇOK GEÇ

İran'da gelişen halk hareketi ve Şah'ın durumu ile ilgili olarak, Ocak sayısında Meydan şunları yazıyor:

"Şah çok üzgün...Metin Toker'in anlattığına göre, Menderes Yassıada'da nasıl kontrolunu kaybetiyse, o da sarayında ne yapacağını bilemiyor. Dün, kimseden nasihat ve tavsiye dinlemeyen bu adam, bugün şaşırmış... Ona kim ne söylerse, onu yapmaya kalkıyor.

"Eğer askeri idare başarılı olsaydı, mesele şimdiye kadar halledilmiş olurdu. İlanihaye, halka karşı çıkmakla ve halka ateş açmakla bu mesele halledilemez. Topa, tüfek'e karşı çıkıyorlar... Böyle giderse gün gelecek asker silahlarını halka verecektir. O zaman Şah, oğlunu da yerine oturtamıyacaktır. Hanedanını kurtaramayacaktır. Belki de geç bile kaldı."

■ Bozkurt Efsaneleri ve Gerçek
-Turancılığa ve Irkçılığa Karşı Mücadele-
(İkinci baskı) 12,5 lira ■

7den 70e spor... 7den 70e spor...

SÖZ ESKİ ATLETLERİN

Ekrem Koçak:"Bundan sonra gelecek olan sporculara ilgi gösterilmelidir"

● Eski Milli Atlet Osman Kaymak:"Spor teşkilatı Ekrem Koçak'a kendi reklamlarını yaparak yardım yapıyor"

Unutulmayanlar...

Kenan Nacır

● Mersinli Ahmet ölmeden önce en büyük ilgisizliği gördü

Bir kitabın başlığı idi bu sözcük Türkiye Spor tarihinde bir zamanlar göğe çıkarılmış yıldız olmuş, şampiyonluklar kazanmış ünlü sporcuların kısa yaşam öykülerinin yer aldığı bir kitap "Unutulmayanlar".

Ama şimdi "Unutulmayanlar" unutulmaktan şikayetçi. Bir zamanlar Atletizm Milli Takımının kaptanlığını yapan Muhittin Akın sessiz sedasız bir şekilde öldü. Ünlü güreşçilerden Mersinli Ahmet Kireçci' de öldü. Şampiyon atletlerden Fahir Özgüden ise ölümü yenme çabası içnide en yakınlarını tanımıyor bile.

"Unutulmayanlar" kitabının bir sayfası da Ekrem Koçak'a ayrılmış. Sayfada Ekrem Koçak için şu ifadeler yer alıyor:

"Atletizme 15 yaşında başladı. İlk rekorunu da aynı yıl kırdı. 1949 yılında ilk defa Milli formayı giydi. Birçok Türkiye rekorları kırdı ve Olimpiyatlara katıldı.

"1954 yılından itibaren dört defa Balkan Şampiyonu oldu. 1955 yılında Barselona'da yapılan 2. Akdeniz Oyunlarında 800 ve 1500 metrelerde şampiyon oldu. 1962 yılında atletizmi bıraktı."

Şimdi Ekrem Koçak'ta unutulmanın kırgınlığı var. Kendisini ziyarete gittiğimizde yanında çalıştığı eski atletlerden Osman Kaymak'ın yazıhanesindeydi.

Bizi karşıladığında ilk sözü "Artık konuşmak istemiyorum. Spor ve spor çevresi benim için bitmiştir" oldu. Böylesine dolu ve kırgındı, Koçak. Ama yanında bulunan eski Milli Atlet Osman Kaymak konuştu, onun yerine.

"Ekrem'in bir şeye ihtiyacı yok. Spor teşkilatı ona kendi reklamlarını yaparak yardım yapıyor. Hacettepe Hastanesinde tedavi edilecek. Gitsin diyorlar. Bu yeterli midir? Sanki Lütüf veriyorlar. Önce kim hangi sporcuya ne kadar yardım etmiş göstersinler. Hiç bir sporcu devletten ilgi ve yardım görmemiştir. Hepsi kendi imkanlarıyla hayatını kazanabilen kazanmış. Diğerleri unutulmuş gitmişler.

Spor Teşkilatı özellikle hiç bir sporcusuna sahip çıkmadığı için bütün güreşçilerini kaybetti.

Ekrem'e kim ne yapmıştır? Ekrem'i bugün Türkiye'de pek fazla tanımıyorlar ama, Balkanlar'da ve Avrupa'da tanınıyor. Yazık ki onun en büyük şanssızlığı Türkiye'de yaşamasıdır.

Vaadler insanı doyurmaz. Uygulamada ne yapılmış? Bakanlık önce vaad ettiği şeyleri gerçekleştirsin, sonra ortaya çıksın. Herkes sporcu olamaz. Sporcu doğal olarak ortaya çıkar. Zor yetişir. Şampiyon olur. Herkes şampiyon olamaz."

Ekrem'in yerine eski Milli Atlet Osman Kaymak hırsını döküyor ortaya bir bir.

Ekrem Koçak'a dönüyoruz "Küskünsinüz ama bir şeyler söyleyin bize" diyoruz.

Kendisi hakkında yalanlar yayıldığını morfinman olduğu hakkında söylentiler çıkarıldığını anlatıyor Koçak. Hemen ardından Ekrem Koçak bunların gerçek dışı olduğunu da belirtiyor.

Koçak konuşmasına daha sonra şöyle devam ediyor,

"Artık bizden geçti, devrimizi tamamladık. Yaşar Doğu'nun yıldönümünde ne yaptılar. Mezarının başında 'Yaşar Doğu en büyük sporcuydu' diyerek reklamlarını yaptılar. Yaşar Doğu büyük bir sporcuydu. Onun yıldönümünde mezarını ziyaret ederek işi geçiştiriyorlar.

Gene büyük güreşçi Mersinli Ahmet ölmeden önce en büyük ilgisizliği gördü. Bakanlık ancak onun son zamanlarında ilgilendi fakat iş işten geçmişti.

Hiç olmazsa bundan sonra gelecek olan sporculara ilgi gösterilsin. İyi yetiştirilsinler

Daha fazla konuşmak istemedi Ekrem Koçak. Ama suskunluğu bile bir çeşit cevaptı.

Çeşitli şampiyonluklar kazanmış olan Ekrem Koçak bir süre önce yaptığı açıklamada bir zamanlar kendine alkış tutanların şimdi yollarını değiştirdiğini söylemişti.

Koçak şimdi eski milli atletlerden Osman Kaymak'ın yanında çalışıyor.

KISA HABERLER

● Kulüplerarası Türkiye Boks Birinciliği bugün başlıyor. Ankara Atatürk Spor Salonunda sabah çekilecek olan kuralardan sonra başlayacak karşılaşmalar dört gün sürecek.

Birincilik finalleri pazar günü saat 15.00'de diğer karşılaşmalar ise saat 19'da yapılacak.

● Eczacıbaşı Erkek ve Bayan Voleybol Takımlarının katıldığı Avrupa Şampiyon Kulüpler Turnuvasının 3. turunun ilk maçları hafta sonunda İstanbul'da yapılacak.

Eczacıbaşı Bayan Voleybol Takımı Cumartesi günü Macaristan'ın Nimse Budapeşte takımı ile, Erkek takımı ise Polonya'nın Plomien takımı ile Pazar günü Anadolu Spor Sitesinde karşılaşacaklar. Macaristan ekibi Perşembe akşamı, Polonya ekibi ise Cumartesi sabahı İstanbul'a gelecekler.

● 7 Türk atleti Bulgaristan'a davet edildi.

21 Ocak Pazar günü Bulgaristan'ın İvalio kentinde yapılacak olan uluslararası kros yarışmalarına davet edilen Türk atletlerinin isimleri şöyle:

Büyüklerde Mehmet Yurdadön Sıddık Dursun, Zeki Atlı. Gençlerde: İbrahim Doğan, Hanefi Atmaca, Recep Yıldırım. Orta Gençlerde ise bireysel olarak Ahmet Altun. Atletler 18 Ocakta Bulgaristan'a trenle hareket edecekler.

● Üçüncü lige yükselme karşılaşmalarının kuraları Cuma günü Futbol Federasyonunda çekilecek.

Çanakkale Spor, Amasya Spor ve Alibeyköy Futbol takımları eşlemeden sonra karşılaşmaları 20-21 Ocak tarihlerinde Ankara'da yapacaklar. Bu karşılaşmaların rövanşları yine Ankara'da 27-28 Ocakta yapılacak.

Çift maç esasına göre yapılacak olan karşılaşmalar sonrası rakibine üstünlük sağlayacak iki takım gelecek yıl üçüncü ligde oynamaya hak kazanacak.

Yüzlerce rezalete tanık olan

Çiğdem özkan'ın açıklamalarını Jimnastik F.Başkanı kabul etmiyor

ANKARA (ÖZEL)

Jimnastik Federasyonu Başkanı Ergün Şengül, Türkiye Jimnastik Şampiyonasını eleştiren bir bayan sporcunun açıklamalarının gerçek dışı olduğunu iddia etti.

Şengül en az 5.50 puan alan sporcuların ilk 10'a girmesi halinde itici güç yardımından yararlanacağını, bu nedenle bu sporcunun açıklamasının gerçek dışı olduğunu ifade etti.

Ankara'daki Jimnastik Şampiyonasıyla ilgili tüm belgelerin ellerinde olduğunu belirten Şengül, belgelerde güvenilir hakemlerin de imzasının bulunduğunu söyledi.

Şengül açıklamasında ayrıca hiç bir sporcuya ayrım yapmadıklarını da öne sürdü.

Bilindiği gibi bir süre önce bayan jimnastikçi Çiğdem Özkan, müsabakalarda meydana gelen çeşitli olumsuz olayları anlatmış ve yüzlerce rezalete tanık olduğunu belirtmişti.

Jimnastikçi Çiğdem Özkan'ın bir gazetede yaptığı açıklaması.

Atletizm Federasyonu Genel Sekreteri Bilir

"Sporda en önemli olgu sporcuyu geniş kitlelerden seçmektir"

ANKARA (ÖZEL)

Atletizm Federasyonu Genel Sekreteri Mehmet Bilir, sporda en önemli olgunun spora küçük yaşta başlamak ve sporcuyu geniş kitlelerden seçmek olduğunu söyledi.

Bilir, atletizmin en büyük kaynağının okullar olduğunu, bu nedenle federasyon-okul ilişkilerini çoğaltmak, eski kopuklukları gidermek amacında olduğunu bildirdi.

Bilir, amaçlarına uygun olarak çok sayıda okul ve öğrenciyi pistlere çekmek için yarışmalar düzenledikleri de ifade etti.

Fenerbahçe Basketbol Takımının yeni mazereti

İSTANBUL (THA)

Fenerbahçe Basketbol Takımı yöneticisi ve takım kaptanı Ferhan Baras, Galatasaray'ın Amerikalı basketbolcusunun bu hafta kendilerine karşı oynarsa karşılaşmaya çıkmayacaklarını belirtti.

Fehran Baras bu konuda şöyle konuştu:

"Taçspor-Galatasaray maçında oyundan atılan Steve, Federasyon tarafından üç maç cezalandırıldı. Bu oyuncu Ziraat Fakültesi maçında oynamadı ancak Efes Pilsen maçında takımındaki yerini aldı.

Buna göre üç maçlık cezanın Galatasaray'a tebliğ edilmediği anlaşılmıştır. Amerikalı oyuncu Steve Pazar günü yapılacak karşılaşmada yer alırsa takım halinde sahaya çıkmayacağız."

İzmir'de bir postahaneye gönderilen paketin patlaması sonucu 3 memur yaralandı

● Komandolar, Manavgat'ta CHP ilçe binasını taşladılar

HABER MERKEZİ

İzmir Gazi Bulvarı üzerinde bulunan PTT paket postahanesinde dün saat 11 sıralarında bir patlama meydana geldi. Üç memur yaralandı.

Patlamanın Avusturya'dan Salihli'ye gönderilen bir kolinin kontrolü sırasında meydana geldiği bildirildi. Koliyi kontrol için açan Gümrük memuru ile PTT görevlileri Selahattin Atmaca, Mustafa Eğrikavak ve Selahattin Kaçmaz patlama sırasında yaralanarak hastanede tedavi altına alındılar. Patlama ile çıkan yangının ise kısa zamanda itfaiye ekipleri tarafından söndürüldüğü belirtildi.

Öte yandan paketin Avusturya'dan Selma Dönmez adındaki bir kadının Salihli'de oturan Mehmet Ali Ertuğrul'a gönderildiğinin saptandığı açıklandı. A.A muhabirine bir açıklama yapan Mehmet Ali Ertuğrul, Selma Dönmez'i eskiden tanıdığını belirterek, paketi niçin yolladığını anlayamadığını söyledi.

Bu arada olayla ilgili olarak soruşturmanın sürdürüldüğü açıklandı.

ANTALYA'DA

Hür-Genç üyesi olduğu ileri sürülen Mehmet Akıncı tabancayla vurularak ağır yaralandı. Mehmet Akıncı'nın bildiri dağıtan bir grup tarafından yaralandığı öne sürüldü. Yaralı genç Antalya Devlet Hastanesine kaldırılarak ameliyata alındı.

MANAVGAT'TA

Manavgat Ülkü Bir Derneği'ne önceki gece patlayıcı madde atılması üzerine dün komandolar ilçede işyerlerini kapattırarak yürüyüş yapmak istediler.

Emniyet yetkililerinin yürüyüşü engellemesi üzerine saldırganlar ilçedeki bazı dükkanlara taş attılar. Bazı ilerici ve CHP'lilerin dükkanları ile CHP İlçe binasını taşlarla tahrip ettiler. Olaylar üzerine Antalya Valisi Güngör Aydın ile Emniyet müdürünün Manavgat'a gittiği bildirildi.

Olaylar sırasında, göstericilerden Kamil Doğan başından taşla ağır yaralanda. Yaralı, Manavgat Devlet Hastanesine kaldırıldı. Olaylarla ilgili olarak yedi kişi gözaltına alındı.

KONYA'DA

Ilgın İlçesinde duvarlara yazı yazan 4 kişi yakalanarak gözaltına alındılar.

TELEVİZYON

18.30 HABERLER
18.33 SİNBAT'IN SERÜVENLERİ
Çizgi film dizisinin "Dört Balık" adlı bölümü yayınlanacak.
19.00 FULÜT ÖĞRENİYORUM
Program dizisinin bugünkü 14. bölümünde, 6,7, 8, 9, 10, 11 ve 12. derslerin özeti yapılıyor. Gaziantep oyun havası ve saray yolu türküsü çalışılır, kalın do sesi, si bemol ve program fa diyez öğretilir.
19.30 ANADOLUYA
Nevzat Şenol'un sunduğu programda, Yozgat Çanlıklı Ulusal Parkı, ünlü romancı Abbas Sayar ve yöreyi çok iyi tanıyan Cevdet Dündar tarafından tanıtılıyor. Yozgat halk oyunları sunuluyor. Atom Enerjisi Komisyonu üyelerinden Ahmet Vatansever'le doğal gübreden ısı enerjisi üretimi konusunda bir söyleşi yapılıyor. Yörenin sanatçılarından deyişlerle program sona eriyor.
20.30 HABERLER
21.15 BEŞ DAKİKA
21.20 YEDİNCİ SOKAK
Dizi filmin 4. bölümü yayınlanacak.
22.10 HABER-PROGRAM
23.30 HABERLER

RADYO

TRT 1

05.00 Açılış, prgram
05.05 Türküler Şarkılar
06.00 Kısa Haberler
06.02 Günaydın
07.30 Haberler
07.40 Sabahtan Sabaha
09.00 Kısa Haberler
09.02 Halk Müziğine Gönül Verenler
09.20 Çocuklar İçin
09.40 Arşivden Mikrofona
10.00 Kısa Haberler
10.01 Arkası Yarın
11.05 Okul Radyosu
12.10 Öğle Üzeri
12.55 Reklamlar
13.00 HABERLER
13.15 Bağlama Takımından Oyun Havaları
14.32 Türküler
15.00 Kısa Haberler
15.01 Yaşayan Hukuk
15.21 Şarkılar
15.40 Hafif Müzik
16.05 Okul Radyosu
17.00 Kısa Haberler
17.02 Akşama Doğru
18.00 Kısa Haberler
18.01 Çocuk Bahçesi
19.00 HABERLER
19.30 Türküler
19.50 Çocuklar için On Dakika
20.00 Kısa Haberler
20.02 Türküler
20.15 Sılaya Dönüş
20.35 Saz Eserleri
21.00 Kısa Haberler
21.02 Radyo Tiyatrosu
22.00 T.B.M.M. Saati
22.40 Şarkılar
23.00 HABERLER
23.10 Türküler Geçidi
23.40 Şarkılar
24.00 Kısa Haberler
00.02 Gece Yarısından Sonra
00.40 Küçük Konser
00.55 Kısa Haberler
01.00 Program ve kapanış

TRT 2

08.00 Açılış ve program
08.02 Gün başlıyor
09.00 olayların içinden
09.30 Sabah Konseri
10.00 Şarkılar
10.30 Yaşayan Ekonomi
10.50 Türküler Geçidi
11.10 Şarkılar ve Saz Eserleri
11.40 Sılaya Dönüş
12.00 Hafif Müzik Sanatçıları söylüyor
12.20 Şarkılar
12.40 Türküler ve Oyun Havaları
13.00 HABERLER
13.15 Hafif Müzik
13.30 Olayların içinden
14.00 Türküler Geçidi
14.30 Yabancı Dil Öğrenelim
16.00 Şarkılar
16.20 Arkası Yarın
14.40 Halk Müziğine gönül verenler
17.00 Şarkılar
17.30 Küçük Konser
18.00 Türk Halk Müziğinden seçmeler
18.30 Dördüncü Beş Yıllık Kalkınma Planımız
18.50 Hafif Müzik
19.00 HABERLER
19.30 Hafif Müzik
19.45 Bağlama Takımından Türküler
20.00 Fasıl
20.30 Türk Hafif Müzigi
20.45 Türküler
21.00 Çevre Sorunları
21.20 Şarkılar
21.35 Türküler ve Oyun Havaları
22.00 Barok Müzik
22.30 Türküler Geçidi
23.00 Solistlerden Şarkılar
23.30 HABERLER
23.35 Türküler
23.55 Program ve kapanış

TRT 3

07.00 Açılış ve program
07.02 Güne Başlarken
08.00 Sabah Konseri
09.00 Barok Müzik
09.30 Hafif Müzik Sanatçıları söylüyor.
10.00 Çeşitli sololar
10.30 Çeşitli Melodiler
11.00 Öğleye Doğru
12.00 Sizin için seçtiklerimiz
13.00 Konser Saati
14.30 Caz Müziği
15.00 Günü Konseri
16.00 Müzik Dünyasından
17.00 Sizler İçin
18.00 Stüdyo FM
19.00 Bir konser
20.30 Caz Konseri
21.00 Büyük Eserler
22.00 Gecenin Getirdikler
23.00 Perşembe Konseri
24.00 Gece ve Müzik
01.00 Program ve kapanış

YORUM

ÖNCE LON NOL SONRA HENG SAMRİN

(Baştarafı 1. Sayfada)
geri çekiyor.

Norodom Sihanuk, Demokratik Kamboçya radyosundan bir çağrı yaparak, bütün halkın Lon Nol kliğine karşı birleşmesini, silaha sarılmasını istiyor. Kurtuluş savaşının ateşi bütün ülkeyi sarıyor. Kamboçya halkı beş yıl süren savaşta bir milyon evladını şehit vererek bütün ülkesini kurtarıyor.

Ponm Pen'de bütün bu gelişmeleri Enformasyon Bakanlığının hazırladığı bir filmde seyrediyoruz. Aslında filmi Kamboçyalılar çekmemiş. Pnom Pen'den kaçmaya çalışan Amerikalı televizyoncuların çektikleri filmlerin montajı ile elde edilmiş bir film. Halk bu filme "Lon Nol ağlıyor" adını takmış. Çünkü filmin bir bölümü Lon Nol'ün ülkeden kaçışını gösteriyor. Lon Nol ağlaya ağlaya biniyor, kendisini götürecek Amerikan nakliye uçağına, bütün halk düşmanları gibi.

Bir başka bölümünde ise Amerikan Büyükelçisinin koltuğunun altında Amerikan bayrağı, koşarak uçağa binişini seyrediyoruz.

Ama olayın göremediğimiz bir yanı daha var. Onu da Kamboçyalı dostlarımız anlatıyorlar: Rusların da büyük bir kısmı kaçmış. İki tanesini ise geride bırakmışlar. Bunlar casuslukla uğraşıyorlar, ajanlarını örgütlemeye çalışıyorlar Arabalarına kırmızı bir bayrak çekip, kurtarılmış başkentte fink atıyorlar. Ama sonunda yakayı ele veriyorlar. Devrimci ordu askerleri bunları önce Amerikalı sanmışlar. Ellerini ayaklarını bağlayıp komutanlarına götürmüşler. Mesele orada anlaşılmış. Rusları götürüp yurtdışına postalamışlar.

Kamboçyalılar bunları gülerek anlatıyorlardı.

Şimdi bu Ruslar Vietnam'a verdikleri silah ve tankların ardına saklanarak, sahte "Birleşik Milli Selamet Cephesi"nin arkasına gizlenerek giriyorlar. TASS'ından Brejnev'ine kadar, bütün sosyal-emperyalistler, TKP, Bizim Radyo ve Savaş Yolu gibi Rus taraftarları ve basında Ali Sirmen buna alkış tutuyorlar, saldırı ve işgali destekliyorlar.

Son anına kadar Lon Nol'ü destekleyen, Kamboçya'yı Lon Nol'den bile geç terketmekte direten Ruslar, şimdi yeni bir çılgın maceraya girişiyor ve bu defa Hang Samrin'e dört elle sarılıyorlar.

Ama bu çabaları da bir sonuç vermeyecek. Bağımsızlık ve özgürlüğüne düşkün Kamboçya halkının mücadelesi karşısında Heng Samrin de ağlayarak terkedecek Kamboçya'yı.

Bugün Kamboçya ulusu Norodom Sihanuk'tan dağlık bölgelerdeki azınlıkmilliyetlerekadar topyekün, Kamboçya Komünist Partisi önderliğinde birleşiyor ve yeniden işgalcileri sürüp atmak, ülkesini kurtuluşa ulaştırmak için silaha sarılıyor.

Bunu yaşayacağız ve göreceğiz. Kamboçya halkının Sovyet istilasına karşı kazanacağı başarı sosyal-emperyalistlere unutulamayacağı bir ders olacaktır.

TİKP:"TRT Kamboçya yayınıyla emperyalist bir süper devletin yardımcısı durumuna düştü"

ANKARA (ÖZEL)

TİKP TRT'nin Kamboçya'ya ilişkin gerçek dışı yayınına son verilmesini isteyerek bugüne kadar yapılan yayını protesto etti. TRT Genel Müdürlüğü'ne TİKP Genel Merkez Basın Bürosu adına gönderilen yazıda TRT Haber bültenlerinden örnekler verilerek gerçeklerin tahrif edildiği belirtildi.

TRT'nin Hanoi radyosuna ve TASS Ajansına dayanarak verdiği haberlerde, saldırganların dünya ve Türkiye halkını aldatmalarına yardımcı olduğu kaydedildi.

Açıklamada şöyle denildi: "Böyle kafaların yarın Türkiye'mizin aynı şekilde bir saldırıya uğraması karşısında işgal kuvvetlerini Kurtuluş Cephesi ilan edeceklerinden ve işgalciyi selamlayacaklarından şüphe edilemez."

TRT'nin işgalciyi destekleme tutumuyla ülkemizin bağımsızlığını savunmaya olanak olmadığına işaret eden bildiride TRT'nin Kamboçya yayınlarıyla emperyalist bir süper devletin yardımcısı durumuna düştüğü de belirtildi.

Çakmur...

(Baştarafı 1. Sayfada)
nunda yaptığı konuşmada konuyla ilgili olarak şunları söyledi:

"Önceki yönetimler sırasında Kredi ve Yurtlar Kurumu belli bir siyasal partinin yan kuruluşu haline getirilmişti.

Bu kuruluşta Yönetim Kurulu Üyeliğine getirilen Esat Bütün 8 Ağustos 1978 günü Mamak'a giden Belediye otobüsüne ateş açılması olayında aktif rol oynamıştır.

''Olayın sanıklarından Yaşar Öter ve Faruk Saygılı'nın ifadelerine göre, Ülkü Ocakları Ankara Şube Başkanı Esat Bütün bu sanıklara Site öğrenci yurdunda silah vermiş ve 3 kişinin ölümü, 15 kişinin yaralanmasından sonra ise bu kişilere 500'er lira vererek onları mükafatlandırmıştır"

ALİ TOPUZ: "YSE ÜLKÜCÜLERİN KARARGAHI HALİNE GETİRİLMİŞ"

Köyişleri ve Kooperatifler Bakanı Ali Topuz, geçmiş dönemlerde YSE Müdürlüklerinin ülkücülerin karargahı haline getirildiğini açıkladı. TBMM bütçe komisyonunda bakanlığına ilişkin eleştirileri cevaplayan Topuz, yol yapımına ayrılan dinamitlerin de çeşitli eylemlerde kullanıldığını bildirdi.

Ali Topuz, YSE Genel Müdürlüğünün geçmişini şöyle anlattı:

"YSE Genel Müdürlüğü bizden önceki dönemlerde ülkücülerin karargahı haline getirilmişti. 1978 yılı içinde biz, yol inşaatlarında kullanmak için dinamit sıkıntısı çektik. Dinamit stokları bizden önce dışarıya sızdırılmış ve çeşitli eylemlerde kullanılmıştı. Bu konudaki gereksinimimizi ordunun ihtiyaç fazlası patlayıcı maddelerini Makina Kimya'dayeniden kullanılır hale getirerek sağladık. İşte bu işlerde suçlu görüldüğü yüzlerce kişiyi işten attım. Bunun hesabını da her zaman veririm."

SİHANUK:"Para veya silah değil diplomatik...

(Baştarafı 1. Sayfada)
na verdiği özel demeçte, Vietnam işgalini mahkum etmek için BM'nin desteğini isteyeceğini açıkladı.

Sihanuk şöyle dedi: "Bizim istediğimiz ne uçak, ne asker, ne de paradır. Bizim istediğimiz büyük devletlerin diplomatik, siyasi desteğidir. Bütün dünya kamuoyu, Kamboçya'nın haritadan silinmesine karşı çıkmalıdır. Amerika Birleşik Devletleri ve Fransa'dan yardım olarak istediğimiz şudur: Vietnam'ın ülkemizi işgal etmesine karşı Hanoi yönetimi mahkum edilsin. Vietnam'a geri çekilmesi için baskı yapılsın."

Fransa radyosu muhabirinin bir sorusu üzerine Sihanuk şunları söyledi: "Kimse kimsenin işine karışmasın. Bıraksınlar Kamboçya halkı kendi meselesini kendi halletsin. Hiç bir yabancı müdahale olmasın"

Radyo muhabiri Denis Poncet Sihanuk'a "Pol Pot' yönetimindeki Kamboçya'ya dönmek niyetinde misiniz?" şeklindeki sorusuna ise Sihanuk gülerek şu cevabı verdi: "Kamboçya benim ülkemdir. Ben komünist değilim. Ben budistim. Ama bugün milyonlarca budist komünistler tarafından yönetilen ülkelerde yaşıyor. Bugün temel mesele Vietnam işgalini kırmaktır"

BİRLEŞMİŞ MİLLETLER GÜVENLİK KONSEYİNDE SON DURUM

Siyasal gözlemciler Demokratik Kamboçya'nın yüksek temsilcisi Prens Norodom Sihanuk'un New York'a gelmesi üzerine BM Güvenlik Konseyinin toplantısı konusunda çeşitli değerlendirmeler belirtiyorlar.

BM yasasına göre, Güvenlik Konseyi tartışılması sözkonusu olan meselenin niteliğine göre iki değişik oylama yöntemini benimsiyor. Konu "önemli" olarak addedilirse, Güvenlik Konseyinin 5 daimi üyesi (Amerika, Rusya, Çin, Fransa ve İngiltere) veto hakkını kullanarak konunun tartışılmasını bile engelleyebiliyor. Önerilen konu sadece "Usul sorunu" olarak kabul edilirse, o zaman Güvenlik Konseyinin 15 üyesi arasında oylama yapılıyor ve çoğunluk sistemi benimseniyor. Yani 5 ülkenin veto hakkı ortadan kalkıyor.

Sihanuk'un konuşma yapması beklenen Güvenlik Konseyi toplantısının Perşembe veya Cuma günü yapılması bekleniyor.

Sovyetler Birliği Kamboçya işgalinin gündem maddesi olarak bile Güvenlik Konseyine gelmesine karşı çıkıyor ve öneriyi veto etmesi bekleniyor. Veto hakkı olan diğer ülkeler ise şimdiye kadar yaptıkları açıklamalarda, Vietnam saldırısını mahkum etmiş ve Sihanuk'u desteklemişlerdi. Buna rağmen 5 daimi üyeden bir tekinin bile veto hakkını kullanması meselenin tartışılmasını engellemeye yetiyor.

Güvenlik Konseyinde, Kamboçya sorununun ele alınması durumunda, Moskova'nın bu sefer Sihanuk'un gayri-meşru bir temsilci olduğunu iddia edeceği belirtiliyor. Kremlin yönetimi daha şimdiden Sihanuk'u BM kürsüsüne çıkartmamak için tertipler içine girdi. Pnom Pen'e yerleştirilen kukla hükümeti diplomatik olarak tanımakta vakit kaybetmeyen Moskova yönetimi, öte yandan da bazı ülkeleri Kamboçya'ya karşı kışkırtmaya çalışıyor.

New York'taki bazı gözlemciler, Sihanuk'un toplantıda konuşma yapmasının kabul edilmesi durumunda, Moskova'nın da acil olarak kukla hükümetten bir heyet getirteceğini belirtiyorlar.

PEKİN POL POT'UN DİRENİŞ SAVAŞINI YÖNETTİĞİNİ AÇIKLADI

Bazı Batılı ajansların Bangkok çıkışlı bir haberle Kamboçya Başbakanı ve Komünist Partisi Başkanı Pol Pot'un öldürülmüş olduğunu belirtmesi üzerine, Pekin'de konu ile ilgili bir açıklama yapıldı. Açıklamada Pol Pot'un sıhhat ve sağlığının tamamen yerinde olduğu bildirildi.

İENG SARY TAYLAND DIŞİŞLERİ BAKANINA MESAJ GÖNDERDİ

Demokratik Kamboçya Başbakan Yardımcısı ve Dışişleri Bakanı İeng Sary, Tayland Dışişleri Bakanı Upadit Paşarriyankun'a bir mesaj gönderdi. Mesajda, Kamboçya halkına komşu Tayland'ın sağladığı desteğe teşekkür ediliyor ve Başbakan Pol Pot önderliğinde Vietnam işgaline karşı direnme savaşının sürdüğü belirtiliyor.

İeng Sary'nin gönderdiği bu mesaj, bazı çevrelerin yaygınlaştırmaya çalıştığı Pol Pot'un öldürüldüğü yolundaki haberleri de açıkça tekzip etti.

KUKLA HÜKÜMETİ TANIYAN MOSKOVA YANLISI YÖNETİMLER

Vietnam tarafından, işbaşına getirilen kukla Heng Samrin hükümetini tanımak için Moskova yanlısı ülkeler harekete geçtiler.

Şimdiye kadar Vietnam Sovyetler Birliği, Doğu Almanya ve Macaristan kukla hükümeti tanıdıklarını açıkladılar. Heng Samnrin hükümetini tanıyan bir diğer ülke de Vietnam hegemonyası altındaki Laos.

ABD'de yayınlanan "Time" dergisine de bir demeç veren Sovyetler Birliği Devlet Başkanı Brejnev, Kamboçya'daki kukla rejimi bütün güçleriyle desteklediklerini ve Pol Pot yönetimini "nefret edilecek bir hükümet" olarak gördüklerini söyledi.

JAPONYA VE MISIR DA VİETNAM'I KINADI

Öte yandan, Japonya Dışişleri Bakanı Sonoda verdiği bir demeçte, Vietnam'ın Kamboçya'yı işgalini kınadı ve "Vietnam'ın Kamboçya'dan geri çekilmesini talep edeceğiz" dedi.

Mısır hükümeti Kamboçya'da meydana gelen olayları endişe ile karşıladığını belirtirken Arnavutluk da olaylardan Sovyetler Birliği ve Çin Halk Cumhuriyetinin sorumlu olduğunu öne sürdü.

Vietnam'ın Kamboçya'ya saldırısının dünyadaki yankıları 3. sayfamızdadır.

Yurdakul...

(Baştarafı 1. Sayfada)
zetecileri" arasına girdi. Yurdakul ile birlikte Cüneyt Arcayürek, Teoman Erel ve Mehmet Ali Kışlalı da aynı dalda "Yılın Gazetecisi" seçildiler.

Ankara Gazeteciler Cemiyeti Büyük Jürisi tarafından yapılan açıklamaya göre, jüri yarışmaya başvurma zorunluluğunu ve tek eseri değerlendirme anlayışını kaldırarak, basın ve yayın mensuplarının bir yıl süreli toplam ürünlerini değerlendirerek seçimini yaptı. Bu yılki seçimlerde, ayrıca, birincilik, ikincilik gibi herhangi bir derecelendirmeye gidilmeyerek, her dalda seçilenlerin "Yılın Gazetecileri - Yılın Yayıncıları" olarak tanımlanmasına karar verildi. Buna göre, bazı dallarda "Yılın Gazetecisi" ve "Yılın Yayıncısı" seçilenler şöyledir:

Makale: Metin Toker (Hürriyet)

Günlük Başyazı: Oktay Ekşi (Hürriyet), Güneri Civaoğlu (Tercüman) Yaşar Aysev (Barış).

Haber: Ülkü Arman (Hürriyet), İbrahim Çıngay (Anadolu Ajansı), Ceyhan Altınyelek (Anadolu Ajansı), Feridun Soyocak (Tercüman), Yusuf Turan (Basın-Yayın), Nadir Elçi (İKA), Atilla Girgin (Anadolu Ajansı); Can Pulak (Günaydın).

Seri Röportaj: Fikret Otyam (Cumhuriyet), Behçet Akdoğan (Tercüman), Mustafa İstemi (Milliyet), Şefik Kahramankaptan (Tercüman).

Karikatür: Semih Balcıoğlu, Oğuz Aral, Nehar Tüblek, Oğuz Turan.

İnceleme: Örsan Öymen (Milliyet), Mehmet Muhsinoğlu (Tercüman), Orhan Duru (Milliyet), Güngör Gönültaş (Milliyet).

Fotoğraf: Mustafa Türkyılmaz (Dünya) Sungar Taylaner (Akajans), Sökmen Baykara (Hürriyet), Rafet Hüner (Tercüman), Bülent Hiçyılmaz (Milliyet).

Haber Spikerleri: Erkan Oyal, Aytaç Kardüz, Tuna Huş, Mesut Mercan, Şengül Karaca.

TV Programcılığı: Serpil Akıllıoğlu, Uğur Dündar, Jülide Gülizar.

BEYHAN CENKCİ'NİN AÇIKLAMASI

Ankara Gazeteciler Cemiyeti Başkanı Beyhan Cenkci 10 Ocak Çalışan Gazeteciler Bayramı nedeniyle yaptığı açıklamada basın mensupları hakkında açılan davaların rekor seviyeye ulaştığını söyledi.

Basın bayramı nedeniyle yaptığı açıklamada Basının bugünkü durumuna değinen Cenkci şunları söyledi: "Basınımızın bugün içinde bulunduğu karanlık durum, bir kara kitapta toplanacaktır. Basınımız ağır ekonomik sorunlarla içiçedir."

Basın ve Yayın organlarının Atatürkçü anlayışla devletin bütünlüğü ve halkın mutluluğu için çalışmaya kararlı olduklarını belirten Cenkci "Sıkıyönetim sorumluları ile omuz omuza çalışacaklarını" söyledi.

K.Maraş'ta...

(Baştarafı 1. Sayfada)
lefonunu arayarak yaptığı bu konuşmada Ökkeş Kenger şunları söyledi:

"Emirleriniz yerine getirildi. 6 ülküdaşımız çeşitli yerlerinden yaralandı."

Kenger saat 20.55'de yaptığı üçüncü telefon konuşmasında ise şunları söyledi:

"Olaylar bastırıldı. Bize yardım yollayın"

Kenger'in olaylar dediği, MHP İl Merkezi ve PTT binasının saldırıya uğramasıydı.

OLAY TANIĞI

Kenger'in telefon konuşmalarına kendisiyle aynı köyde oturan Mehmet Çillo adlı bir yurttaş tanık oldu. Daha sonra Ökkeş Kenger'le yüzleştirilen Mehmet Çillo, ifadesinde şöyle dedi:

"Telefon konuşmalarına tanıkolduk! Ökkeş Kenger'i olayı siz çıkardınız, suçu başkalarına yüklemeye çalışıyorsunuz diye ikaz etmem üzerine beni ölümle tehdit etti. İpuçları verir ve başka bir şey söylersen ilk kurşunu sen yersin" dedi.

Öte yandan, Emiroğlu köyünden İsmail adlı bir köylü de telefon görüşmelerine tanık oldu. Bu yurttaş da, ifadesinde Mehmet Çillo'nun anlattıklarını doğruladı.

KATLİAMI BAŞLATAN OLAY

Çiçek sinemasına bomba atılması Kahramanmaraş'ta katliamı başlatan olaydı. "Güneş Ne Zaman Doğacak" adlı Rusya'daki Türklerin hayatını konu alan bir filmin oynatılması sırasında, Çiçek sinemasında bir ses bombası patladı. Panik içinde kaçışan halktan Salman Ilıksu adlı bir köylü, sırf Demirciler köylüsü olduğundan polis tarafından yakalandı ve gözaltına alındı

Emniyet Müdürü Kamuran Korkmaz, Ilıksu'nun, TİKP taraftarı olduğunu ileri sürerek bombalama olayını devrimcilerin üzerine yıkmaya çalıştı ve halkı kışkırttı.

Bomba olayından bir hafta önce, sinema sahibine "DEV-GENÇ adını kullanarak telefon edip, "sinemanızı bombalayacağız." diyen komandolar, Emniyet Müdürünün de gayretiyle kamuoyunun yaratılmasından sonra MHP İl Merkezini ve PTT binasını tahrip ettiler. Gazetemiz 23 Aralık tarihli yayınında bu olayı açıklamış ve ilgilileri uyarmıştı.

İşte Kahramanmaraş katliamı böyle başladı. 20 Aralık günü, daha önce de ETKO cular tarafından bombalanan Yeni mahalledeki Akın Kıraathanesi tekrar kurşunlandı. 21 Aralık akşamı, Hacı Çolak ve Mustafa Yüzbaşıoğlu adlı iki devrimci öğretmen öldürüldü. 22 Aralık günü iki öğretmenin cenazesi sırasında başlayan saldırı 5 gün devam ederek 500 kadar yurttaşın MHP'liler tarafından katledilmesiyle sonuçlandı.

TİKKO İzmir'de silahlı mücadele isteyen bildiri dağıttı

İZMİR (ÖZEL)

TİKKO, İzmir'de TKP/ML Hareketi İzmir Örgütü imzasıyla dağıttığı bildiride, "Silahlı mücadelenin başlatılmasını istedi.

Geçtiğimiz hafta boyunca, özellikle İGD'nin "sıkıyönetimi protesto" adı altında sürdürdüğü şiddet eylemleri ve çeşitli işgal, çatışma, ve saldırı olaylarının ardından, şehrin çeşitli semtlerinde bombalar patladı. Karşıyaka semtinde daha önce çeşitli yerlere bomba atanlar aranırken, 28 Aralık günü Gümüşpala MHP Gençlik koluna atılan bombaya TKP/ML sahip çıktı.

"TKP/ML Hareketi İzmir Örgütü" imzası ile dağıtılan bildiride, mücadelenin geliştirilerek, silahlı mücadele aşamasına vardırılması isteniyor. Bildiride daha sonra şöyle deniyor:

"En geniş kitleleri harekete geçirerek çeşitli kitle gösterilerini geliştirmeliyiz. Bu canilere gereken dersi vererek yuvalarını başlarına yıkmalıyız. İşte komünist hareketimiz de 28 Aralık 1978 Çarşamba gecesi Gümüşpala MHP Gençlik Kolu yuvasını bombalayarak faşist katillere karşı devrimci şiddeti uygulamıştır. Fakat bizler bununla yetinmemeliyiz...."

Öte yandan, son günlerde THKPC Eylem Birliği taraftarı bazı kişilerin İzmir'de terör eylemlerine hazırlandıkları söyleniyor. Bu kişilerin MHP ileri gelenleri hakkında da soruşturma yürüttükleri bildiriliyor.

Sıkıyönetim alanlarını genişletebilmek için sahte solcuların eylemlerinden yararlanmak dışında, MHP son günlerde kendi güçlerini de kargaşalığı artırmak için seferber etti. MHP ve ÜGD taraftarları, özellikle Hatay, Karşıyaka, Çankaya semtlerinde saldırı ve çatışma eylemlerini yoğunlaştırdı.

Ecevit...

(Baştarafı 1. Sayfada)

Muhalefetin yılbaşından önce hükümeti devirme çağrıları yaptığını hatırlatan Ecevit, Celal Bayar'ın "Bu kış komünizm gelecek" şeklindeki sözlerini de nakletti. Başbakan, küçük iş sahiplerinin derneğinin, üyelerine " kaderlerini ellerine almaları" çağrılarında bulunduğunu da bildirerek, Türkeş'in Kahramanmaraş olaylarının ilk gününde "hükümetin sonunun geldiğini" söylemesine dikkat çekti.

Başbakan demecinde ayrıca batıyı Türkiye ye yardım yapmaya çağırdı. Türkiye'deki demokrasinin geleceğinin biraz da bu yardıma bağlı olduğunu belirten Ecevit, "Batı demokrasiyi sadece zenginlerin lüksü olarak görmediğini göstermelidir" dedi.

Ecevit ayrıca Uluslararası Para Fonu'nun dayattığı devalüasyonun istenilen sonucu vermediğini ve enflasyon artışının durduralamadığını açıkladı.

"İRAN'DA HALK DEMOKRASİ İÇİN MÜCADELE VEDİYOR'

İran konusuna da değinen Başbakan, iki ülkedeki olayların farklı yerlerden kaynaklandığını, Türkiye'de bir azınlık demokrasiyi yıkmak için olaylar çıkartırken, İran'da halkın demokrasi için mücadele verdiğine işaret etti.

Ecevit şöyle dedi:

"Azınlığın demokrasiyi parçalaması geleneğinin yeniden canlandırılması dönemi Türkiye'de artık geçmiş bulunmaktadır. Ordu Türkiye'de demokrasi ilkesine tümüyle bağlı kalmaktadır"

KAYIP– İÜ Cezacılık Fakültesinden aldığım 2688 numaralı öğrenci karnemi kaybettim geçersizdir.
H.HAMDİ GÜNER

KAYIP– Çemberlitaş Yurdundan aldığım depozito kağıdımı kaybettim. Hükümsüzdür.
GÜLTEN ÖZDEMİR

AÇIKLAMA

Sanayi ve Teknoloji Bakanı Orhan Alp gazetemizin önceki gün 7. sayfasında yer alan "Sanayi Bakanı Alp: Demirel kendisini Türkeş'in güdümünden kurtarmalı" başlıklı haberle ilgili yaptığı açıklamada bütçesinin görüşülmesi sırasında böyle bir konuşma yapmadığını ve bu konuyla ilgili herhangi bir şey demediğini söyledi.

Sovyetler Birliğinin kargaşalık siyaseti

(Baştarafı 1. Sayfada)

Türkiye ekonomisi 1958 yılında olduğu gibi iflas noktasına gelmiştir. Hükümet, "ben artık borçlarımı ödeyemez hale geldim" demiyorsa, bunun nedeni ekonomik ve siyasi itibarı sıfıra indirmemek içindir. Ülkemiz, fırtınalı bir dö neme girmektedir. Fırtınaya yol açan, yalnız dünyadaki Orta Doğu'daki ve Doğu Akdeniz'deki gelişmeler, yani iki süper devlet arasındaki hegemonya mücadelesinin yurdumuzda yarattığı kargaşalık değildir. Türkiye ekonomisinin barometresi de fırtına haberleri vermektedir.

Türkiye'yi bu fırtınadan kurtaracak, ülkemize barış, huzur ve güvenlik getirecek olan, elbette bir halk iktidarıdır. Ne var ki, kısa dönemde Türkiye'nin önünde böyle bir seçenek yoktur. Bugün halkın güçleri, emperyalizmi ve sosyal-emperyalizmi altedecek kadar gelişmemiştir.

Meseleyi bugün geçerli olan düzen sınırları içinde ele alırsak: Türkiye hakim sınıflarının önünde batının ekonomik 'yardımı" dışında bir seçenek var mıdır? Daha açık bir deyişle, Türkiye hükümeti, Ecevit'in dediği gibi, "duvarın öte tarafına geçebilir", yani bugünkü acil meseleleri Sovyetler Birliği'nin kanatları altına girerek çözebilir mi?

Böyle bir davranışın ülkemizi felakete sürüklemesi bir yana, bugünkü durumda gerçekleşmesi de mümkün değildir. Brejnev'in Ecevit hükümetine verecek "taze para" sı yoktur. Kendisi bile Batılı emperyalistlere el açmaktadır.

Sovyetler Birliği fakir bir emperyalisttir. Askerileşmiş olan ekonomisi, büyük güçlükler içindedir. Açgözlülüğü ve yayılmak için esas olarak silahlı zorbalığa dayanması da buradan gelmektedir.

Bugün, gerek Batı, gerek Moskova, gerekse Ecevit bilmektedir ki, Türkiye burjuvazisinin önündeki kısa vadeli seçenek, Batının vereceği "taze para" dır.

Sovyetler Birliği, Türkiye ekonomisinin bazı kilit noktalarını denetim altına almaya çalışmaktadır. Fakat bu çaba, onun kargaşalık, yıkıcılık, müdahale veya askeri baskı yoluyla Türkiye'yi dize getirme stratejisine bağımlı kılınmıştır.

Sovyet sosyal-emperyalizminin sırf ekonomik yayılma yoluyla Türkiye'yi hakimiyet altına almasına imkan yoktur. Çünkü dediğimiz gibi, Sovyetler Birliği'nin ekonomik gücü buna yetmeyeceği gibi, dünya dengesini etkileyecek böyle bir gelişmenin büyük sarsıntılar olmaksızın gerçekleşmesi de düşünülemez. Herşeyden önce Türkiye halkı böyle bir gelişmeyi seyretmeyecektir.

Moskova yöneticileri, verdikleri her kuruşun karşılığını istemekte ve koparmaktadırlar. Bu karşılık, Türkiye'nin kapılarının sosyal-emperyalist yıkıcılığa ve sızmaya açılmasıdır. Ekonomik, siyasi ve kültürel alanda ele geçirdiği her mevzi, Sovyetler Birliği'nin Türkiye'deki yıkıcılık, darbe ve askeri yayılma stratejisi için yeni bir dayanak demektir.

Sonuç olarak, Sovyetler Birliği'nin Türkiye politikası, esas olarak ekonomik yayılma değil kargaşalık çıkarmak, bölücülük ve yıkıcılık yapmak, böylece ülkemizi zayıf düşürmek, ondan sonra da askeri baskı ve darbeler yoluyla sonuca ulaşmaktır. Ekonomik yayılma bu stratejiye hizmet ettiği, bu amacı kolaylaştırdığı ölçüde geçerlidir. Moskova, birinci aşamada Türkiye'de bir "Davut Han" iktidarı gerçekleştirmek istiyor. İkinci aşama ise, "Davut Han"ı da devirip, kendi ajanlarını tepemize oturtmaktır.

Tabii bütün bunları gerçekleştirmek için, onbinlerce, belki de yüzbinlerce yurttaşımızın kanını akıtmak, onun umurunda değildir. Tıpkı Çekoslovakya'da, Sudan'da, Angola'da, Etyopya'da, Eritre'de, Kamboçya'da, Afganistan'da Güney Yemen'de yaptığı gibi.

Sovyetler Birliği, kargaşalığı esas alan bu siyasetini uygulamada, Kıbrıs ve Ege meseleleriyle, Türkiye'deki milliyet ve mezhep ayrılıklarını, ayrıca sahte TKP'nin peşine takılan maceracı ve terörist örgütleri elindeki kozlar olarak görmektedir.

Türkeş'in, MHP'si, halka saldırarak ve milliyet ve mezhep kavgaları kışkırtarak, Sovyetler Birliğinin kargaşalık siyasetine hizmet etmektedir.

Sovyetler Birliğinin kargaşalık ve yıkıcılık siyasetini görmeden ve bu gerçeği durum tahlilimizin baş köşesine oturtmadan hiçbir meseleyi çözmeye imkan yoktur..

NORODOM SIHANUK
C.İ.A. İLE SAVAŞIM
Kamboçya'nın ölüm-kalım mücadelesi
IŞIK YAYINEVİ
25 LİRA
Genel Dağıtım: TÜR-DA
Cağaloğlu, Hamam Sok. No: 4 İstanbul

Aydınlık
BAYAŞ / Basın-Yayın A.Ş. adına sahibi
FERİT İLSEVER

Yazı İşleri Müdürü: MEHMET ATABERK
Haber ve Makalelerden Sorumlu Müdür: S. AYDOĞAN BÜYÜKÖZDEN
Müessese Müdürü: O. GURHAN ERTÜR
Dizgi: Aydınlık Ofset Tesisleri
Baskı: İst. GÜNTUR
Dağıtım: GAMEDA

MERKEZ BÜROSU İSTANBUL: Nuruosmaniye Cad. 3/3 Cağaloğlu
Yazı İşleri Tel: 26 52 44
İdare Tel: 26 54 37

ANKARA BÜROSU: Meşrutiyet Cad. 32/8, Kızılay, Tel: 25 38 69
İZMİR BÜROSU: 857 Sok. Salihağa İş Hanı No: 509, Konak, Tel: 25 25 54
ADANA BÜROSU: Atatürk Cad. 113. Sok. Sefer İş Hanı, Kat: 3, No: 16, Tel: 17 493

YURT DIŞI BÜROLARI:
ALMANYA: Hohenstaufen Str.4 6 Frankfurt M/1 Tel: 0611/74 70 38
FRANSA: 11 rue Jean de Beauvais 75005 Paris Tel: 03 34 602
BELÇİKA: 188, rue Josaphat 1030 Bruxelles Tel: 00322 –215 40 60
İSVEÇ: Luntmakargatan 58 11358 Stockholm Tel: 30 56 39
HOLLANDA: Bildstr. 53 Utrecht Tel: 31 47 61
İSVİÇRE: Ch. des Cotes I 1020 Renens (V.D) Lozan

ABONE ÜCRETLERİ

Yurt içi		Yurt Dışı	
90 TL.	(1 Aylık)	30 DM	(1 Aylık)
270 TL.	(3 Aylık)	90 DM	(3 Aylık)
540 TL.	(6 Aylık)	160 DM	(6 Aylık)
1080 TL.	(1 Yıllık)	310 DM	(Yıllık)

İLAN TARİFESİ

2.4.6. sayfalar	(Santimi)	250 lira
3.5.7. sayfalar	(Santimi)	300 lira
Yayın ilanı	(Santimi)	100 lira
" " (Yayın Sayfasında		30 lira
Doğum, Evlenme Ölüm	(5 Santim)	350 lira
Küçük İlanlar	(Kelimesi)	5 lira

22340 – 292

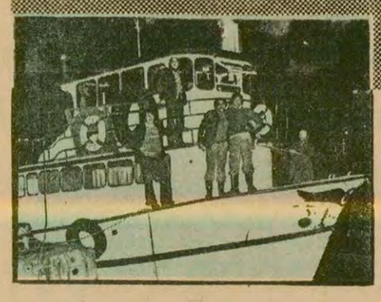

Rastgele

Biz kılçığından yakınırız ama...

ALIN TERİ DENİZİNDEN TUTULUR BALIKLAR

Şenol Konukçu

Türkiye, deniz ürünleri bakımından zengin bir ülke. Onbinlerce aile balıkçılıktan geçinmekte, bu arada etin yanına yanaşamayan halk, bol olduğu zamanlarda balık yeme fırsatı bulabilmekte. Ancak, milyonlarca ton balık yakalandığı halde, tutulan balıkların iyi değerlendirilememesi ve balık piyasasının bir kaç kişinin elinde bulunması nedeniyle, Türkiye'de balığın yüzünü görmeyenler, görememeyenler var.

Balıkçılıkla uğraşanlar, senenin 8-10 ayını evinden barkından uzaklarda, denizde geçirir. Temmuz-Nisan ayları arası Palamut, Hamsi ve Kalkan balıkçılığı yapılmakta. Balığa çıkan takımlar, bir büyük motor, iki taşıyıcı yedek motor ve küçük bir sandaldan meydana gelmekte. Bugünler, hamsinin bol olduğu günlerdir. Karadeniz sahillerinde şimdi bütün balıkçılar Sinop, Fatsa, Ereğli gibi limanlarda hamsi kovalamakta.

Takım sahibi, motor sahibi ve bunlarda çalışanların, yani tüm balıkçıların ayrı ayrı sorunları var. Motor sahipleri bir çok sorunlarının yanı sıra tuttukları balıkların aracılar tarafından ucuza alınmasından şikayetçi. Küçük takım sahipleri depolama ve nakliye işlerini yapamadıkları için balığı ya yok pahasına aracıya kaptırmakta ya da denize dökmekte. Küçük balıkçıların yanısıra bir kaç takım sahibi olup, aynı zamanda depolama, nakliye işleri ve komisyonculuk yapan büyük balıkçılar da var. Bir de balıkçıların 'manav' diye tabir ettiği aracılar var. Bunlar, tutulan balığı toptan satın alıp, aldığı fiyatın çok üzerinde bir fiyatla piyasaya sürmektedir.

Balığın tutulduktan sonra süratli bir şekilde kasalama işlemi yapılarak büyük şehirlere kamyonlarla en kısa zamanda gitmesi gerekir. Balık nakliye işlerinde çalışan şoförler 15-20 saatlik yolu 10-12 saatte gitmek zorunda. Çünkü gideceği yere ilkönce varan balık iyi para etmekte, geç gidenlerin fiyatları düşük olmakta.

Güvence yok

Balıkçıların sorunları denilince, şimdiye kadar hep motor sahipleri, takım sahipleri dinlendi. Esas balıkçılıkta emeği ile çalışanların sorunlarına kulak veren olmadı. Kışın karda, yağmurda, gece gündüz demeden çalışan emekçiler her türlü güvenceden yoksun sendikasız, sigortasız, eline ne kadar para geçeceğini bilmeden çalışmaktadır. Senenin yarısından fazlasını evinden barkından uzakta geçiren balıkçılar, bu süre içinde evlerine ancak bir kaç defa gidebilmekte. Evlerinden uzak kalan balıkçılar sağlıklı yatacak yer, sıcak bir çorba dahi zor bulmakta. Alacağı paralar balık mevsimi sonunda verileceği için o zamana kadar aldıkları haftalıklarla zor geçinmekte. Hastalık veya dinlenme izinleri hiç yok. Diğer işkollarında olduğu gibi balıkçılıkta da sık sık iş kazaları meydana gelmekte, bu iş kazaları sonucu her sene birçok kişi ya sakat kalmakta ya da hayatını kaybetmektedir. Balıkçılar hayatını kaybettiği veya sakatlandığı zaman hiç bir hak talep edememektedir.

Her şey motor sahibinin insafına kalmış bir durumda. Motor sahibi tazminat ödemezse işçiler sendikasız vesigortasız olduğu için mahkemelerden de bir sonuç alamamakta. Denizde çalısamayacak duruma gelen bir balıkçı, çocukları tarafından bakılmaya muhtaç duruma düsmektedir.

Karada ve denizde

Balıkçılıkta deniz ve kara işçiliği olmak üzere iki tür işçilik var.

Denizde, balık tutma işinde çalışanlar, kar-kış demeden denize açılarak balık kovalamaktadır. Kaç saat denizde kalacağı belli olmaz. Bu, balığın bulunduğu yere bağlı. Eğer balık uzakta ise günlerce denizde kalabilirler. Alacakları para belli değildir. Tutulan balığa göre 'pay' alırlar. Takım veya motor sahibi bir sezon boyunca elde ettiği gelirden bütün masraflarını çıkardıktan sonra, geriye kalan kârdan araç gereçlerin yıpranma payını da alıyor, geriye kalan paranın yarısını genekendi alıyor, diğer yarısını da çalışan 25-30 kişi arasında paylaştırıyor. Bir balık sezonu sonunda takım sahiplerinin ve manavların eline milyonlar geçerken, çalışanların eline ise az bir para geçmekte.

Kara işçiliğinde çalışanlar, yakalanan balıkların boşaltma, kasalama ve yükleme işlerini yapıyor. Bu işçilerin de çalışma saatleri ve alacakları ücret belli değil. Gece yarısı balık getiren motoru boşaltmak için uykudan uyandırılıp işe sürülürler. Boşaltma işi yapanlar, kasa başına ücret alıyor. Bir kasadan ne kadar para alacaklarını manav tesbit eder. Paralarını, balık mevsiminin sonunda toptan alan kasacılar mevsim sonuna kadar zorunlu ihtiyaçlar için haftalık alırlar. Bir işçiye kasa başına ne kadar ücret aldığını sorduğumuzda, "Bizim ücretler manavın insafına kalmış durumda. Şu anda dört lira alıyorum." cevabını aldık.

MAZHAR KURNAZ: "Bir sezon boyunca ne ücretle ve nasıl çalıştığımızı bilmeyiz"

SAMİ TEPE: "5 ayda en fazla üç defa evime gidebilmekteyim"

İSMET SOYTÜRK: "Hamsinin fiyatı artsa da bizim ücretler artmıyor"

Söz emekçinin

Hamsinin en bol olduğu Sinop limanında bine yakın balıkçı var. Şimdiye kadar TRT ve basın, balıkçı deyince mikrofonlarını hep yanında balıkçı çalıştıran büyük motor sahiplerine veya balığın pazarlamasını yapan manavlara tuttu. Biz de başka şehirlerden gelerek hamsi mevsiminde Sinop'ta balıkçılık yapanlarla konuştuk.

16 senedir balıkçılık yapan Fatsalı İsmet Soytürk, yoksul bir ailenin çocuğu olduğu için öğretmen okulu imtihanını kazanmasına rağmen gidememiş. Annesi ve babası da vefat eden Soytürk evli ve iki çocuk babası. "Balığa çıktığım beş ay içersinde bir, iki kez ancak gidebiliyorum evime" diyerek şunları anlattı:

"Bütün hayatım balıkçılıkla geçti. 16 senedir aynı adamın yanında çalışmaktayım. Aylığımız belli değil. Bu akşam hamsi gelirse biraz para alırız. Gelmezse hava alırım. Bir de çalıştığımız zaman ne kadar para alacağımız belli değil. Manav istediği ücreti veriyor. Şu anda kasa başına dört lira alıyorum. Senenin beş ayını hamside kasacı olarak çalışırım. Diğer zamanlarda kıyı balıkçılığı yapıyorum. Bir sezonda her bir takım milyonlar kazanırken, bizim ücretler, hamsinin fiyatı artsa da değişmiyor. Aynı zamanda ne sigorta ne sosyal haklarımız var. Hiç bir hayat garantimiz yok. Bir çok arkadaşımız kaza sonucunda öldü veya sakat kaldı. Bütün yük bizim üzerimizde. Manav lokantada içkisini içer, biz burada çalışırız. Bir tabak yemeğin 30 lira olduğu bir zamanda, günde 60 lira yemek parası veriyorlar. Bizim çalışma saatlerimiz belirsizdir. 24 saat, 48 saat çalışabiliriz! Denizin kanunu yok' derler. Aslında denizin de bir kanunu olması gerekir."

Biz kuracağız denizin kanununu

Balıkcılıkta çalısan Mazhar Kurnaz da şöyle anlatıyor: "Dar olan aile bütçemize bir şeyler katabilmek için, liseden ayrılarak balıkçılığa başladım. Bir lokma ekmek için çoluğumu, çocuğumu, yuvamı terk ettim.

"Bir sezon boyunca ne ücretle ve nasıl çalıştığımızı bilmeden, tamamıyla manavların insafına kalarak, günün 24 saatı hazır olmak şartıyla en kötü koşullarda çalışmaktayım. Balık tutulmadığı müddetçe, elimize bir şey geçmiyor. Patronun verdiği çok düşük bir ücretle boğazımızı doyurmak ve günlük masraflarımızı karşılamak zorundayız. Hakkımızı aradığımız zaman işten atılıyoruz. Şimdiye kadar "Denizin kanunu yoktur" dediler. Bundan sonra denizin kanununu biz kuracağız.

Bütün balıkçılar sendika sigorta ve her türlü güvenceden yoksun bir şekilde çalışmaktadır. Başımıza bir şey gelse, hasta olsak, kendi imkanlarımızla sıkıntımızı gidermek zorundayız."

5 ayda 3 gün

Ordulu Sami Tepe, şu anda Sinop limanında Hamsi avında. Hiç bir güvencelerinin olmadığını söyleyerek şunları anlattı: "Köyde toprağımız yoktur. 13 senedir balıkçılıkla uğraşıyorum. Evli üç çocuk sahibiyim. Ancak beş ayda en fazla üç defa evime gidebilmekteyim. İzin günümüz yoktur. Mecburen izin alsam, o gün para alamam. Kışın karda, yağmurda çalışırız. Gene de çalışamayacak duruma gelsem hiç bir güvencem yok. Geçen sene çalışırken denize düştüm. Düşerken betona çarpmışım. 15 gün sakat sakat çalıştım. Köydekiler ekmek parası bekliyor. İstersen çalışma"

Hamsi taşıyan kamyon şoförleri "18-20 saatlik yolu, 10-12 saatte gitmek zorundayız. Her zaman kelle koltukta."

BALIKÇILARLA BİR SÖYLEŞİ

17 senedir balıkçılık yapan Mükerrem Çoban, arkadaşları tarafından Mükerrem Çavuş diye çağrılmakta. Mükerrem Çavuş da dertlerini anlattı: "17 senedir çavuşluk yapıyorum. İşçinin hakkını savunan kimse yok. Kasa yapıyoruz kaç liraya yaptığımız belli değil. Bizim iş beynelminel bir işçilik. Bir işçi hastalanıp 10-15 gün çalışamazsa beş kuruş para alamaz. Şu Karadeniz sahilinde işçinin hakkını veren kimse yok."

İsterseniz tümünü dinleyin, balıkçı ırgatları hep aynı şeyleri söyleyecekler. Sorunları bir, dertleri aynı çünkü, Karadeniz sahillerinde gece gündüz demeden çalışıp, yurdumuzun her yanına balık yetiştiren tüm emekçilerin ortak taleplerine kulak verelim.

Motor sahipleri, "hükümet dolar, döviz istiyorsa, fabrika kursun" diyor

"Hükümet dolar, döviz istiyorsa fabrika kursun" diyen motor sahiplerinin de sorunları var. Balık çok olduğu zaman, tuttukları balıklar manavlar tarafından satın alınmıyor. Satın alınmamasındaki amaç, balığın piyasada fiyatını yüksek tutmak. Balık piyasada bollaşınca, fiyatlar da düşüyor. Bir de balığın piyasaya erken sürülmesi meselesi var. Satılacağı yere en erken hangi balık giderse, o balık iyi para ediyor. Hamsi, Ereğli'de çıkmaya başlayınca, Sinop'taki hamsiciler balığa çıkmıyor. Çünkü Ereğli, İstanbul ve Ankara'ya daha yakın. Buralarda tutulan balıklar daha erken gidiyor. Piyasada satılmayan veya küçük hamsiler un yapılmak üzere fabrikalara veriliyor. Karadeniz sahillerinde bir kaç tane olan bu fabrikalardan DEMAS'ın kapasitesinin dolduğu için artık hamsi almadığı, diğer fabrikaların da henüz sezonu açmadığını söyleyen balıkçılar, bu durum karşısında tonlarca hamsiyi denize dökmek zorunda kaldıklarını belirtiyorlar.

Tuttukları hamsinin değerlendirilmediğini söyleyen "Kopya Kardeşler" motoru sahibi Yaşar Kaya şunları belirtti: "Tuttuğumuz balık değerlendirilmiyor. Fabrika olmadığı için hamsinin onda birini denize döküyoruz. Hükümet dolar, döviz istiyorsa, fabrika yapsın. Biz ona, bu kadar balığı denize dökmeyerek, dolar döviz sağlarız"

Şoförler: "Balıkları, kelle koltukta yetiştiriyoruz pazara"

Tutulan balıklar kasalandıktan sonra, en süratli bir şekilde gideceği yere ulaştırılması gerekiyor. Bunun için hamsi kamyonları 15-20 saatlik yolu, 10-12 saatte gitmek zorunda. Balığı piyasaya süren manavlar, şoförlere fazladan para vererek gideceği yere normal saatinden önce gitmesini istiyor. Böylece kelle koltukta bir yarış başlıyor. Şoförler, gece-gündüz demeden sürekli hamsi taşıyor. Bir de trafik polisleri ve uzun yollardaki soyguncular dan şikayetçiler. Kendileriyle görüştüğümüz şoförler şikayetlerini şöyle anlattılar:

"Kopya Kardeşler" motoru sahibi Yaşar KAYA, tonlarca balığın denize döküldüğünü belirterek "hükümet dolar, döviz istiyorsa fabrika yapsın" diyor.

NAFİZ PEKDEMİR: "48 saattir uyku uyumadım. Şimdi gene yola çıkacağım. Üstelik akaryakıt da bulamıyoruz. Bu sorunlarımızı kime aktaralım? Trafik sorunumuz var. Mal sahibi 18-20 saatlik yolu 10-12 saatte gitmemizi istiyor. Mesela Sinop'tan İstanbul'a 12 saatte gitmem lazım. Hamsiyi yetiştirmeyince satılmıyor. Denize döküyorlar. Her denize dökülmesi yüz bin. Ayda beş bin liraya çalışıyorum. Hamsiyi götürdüğümüz yerden dönüşümüz zor oluyor. İş bulamıyoruz. Boş dönmek zorunda kalıyoruz."

İSMAİL HAKKI TOPAL: "Trabzonlu İsmail Hakkı Topal yedi senedir şoförlük yapıyor. Şu anda Sinop'tan İstanbul'a hamsi taşıyor. O da içini döktü: "Kelle koltukta gidiyoruz. Yolda bir kaza olsa hiç bir tazminat alamayız. Şu anda zaten çalıştığımızın karşılığını alamıyoruz. Bir şikayetimiz de polisler. Yolda ceza kesiyorlar, makbuz vermiyorlar. Ayrıca yollarda soyuluyoruz. Bir arkadaşımızı Giresun yolunda kafasına vurarak soydular. Bütün paralarını aldılar. Hem bu yüzden, hem de süratli gitmemiz istendiğiniden can güvenliğimiz yok. Aynı zamanda yollarda mazot bulamıyoruz. Mazottan sıkıntımız çok."

Görüyoruz ki, küçücük bir hamsi bin dertlerle tutuluyor, kasaya koyandan, kamyona yükleyip pazara getirene dek, eli değen herkes bir şeyler katıyor bu değere. Üzeri pırıl pırıl balıklar, bu parlaklıklarını emekçilerin alın terlerinden alıyor olsalar gerek. Bunca emek, bunca uğraş, karşılığı da üç-beş kuruş, boğaz tokluğu. Ama yine devam devamlara açılmaya, devam kasaları doldurmaya. Vire ağlar, vire. Rastgele dostlar.

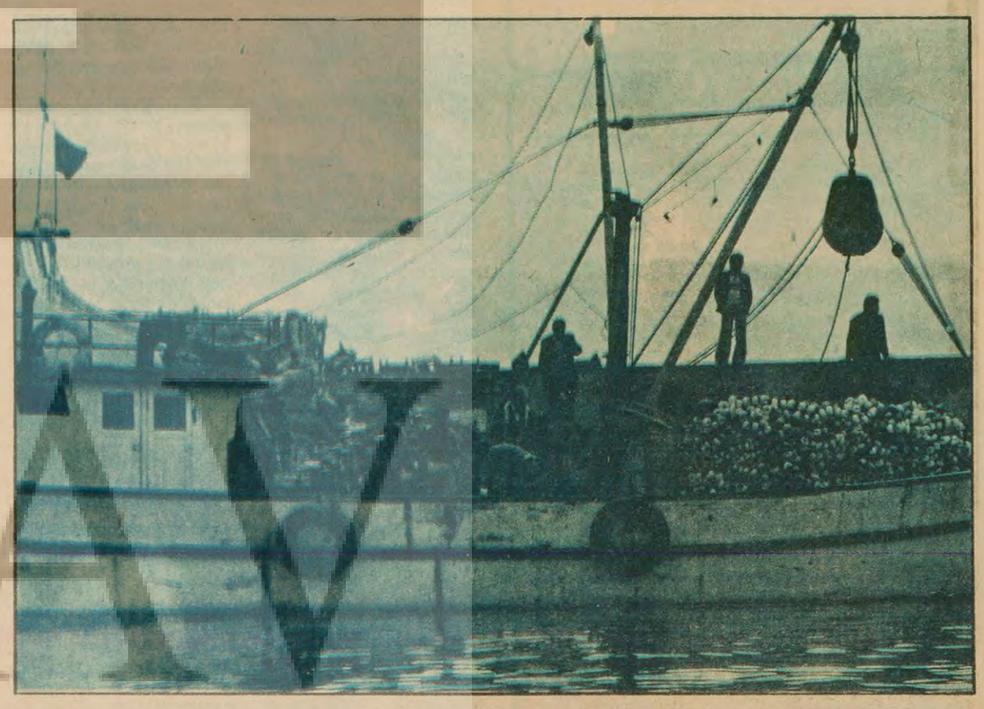

Talepler

1- Bütün deniz emekçileri, sendikalı ve sigortalı olmalıdır.

2- Gemiciler, küçük balıkçılar, yükleme ve boşaltma işinde çalışan herkes buna dahil olmalıdır.

3- Yarı-feodal 'Pay sistemi' kaldırılmalıdır. Eşit işe, eşit ücret uygulanmalıdır.

4- Hamsicilik, palamutçuluk, trolculuk yapan motor ve mal sahiplerinin fayadalandığı ağ, iplik, mantar, makina ve sandal sahibi olma hakkı tüm balıkçılara tanınmalıdır.

5- Göstermelik kooperatifler dağıtılmalı. Balıkçıların sorunlarına eğilecek ve yardımcı olacak bir şekilde yeniden örgütlenmelidir.

6- Bütün büyük takımlarda çalışan gemicilere, sağlığa uygun yatacak yer, yemek, dinlenme izni, haftalıkların yeterli olma imkanı sağlanmalıdır. Muşamba paraları gemiciden kesilmelidir.

7- Boşaltma işlerinde çalışanların yatacakları yer, yemek parası vb. tüm ihtiyaçları işveren tarafından karşılanmalıdır.

8- Boşaltmada çalışanlara kasa başına ödenen ücret yükseltilmelidir.

9- Her takımın gerek denizde, gerekse boşaltma ve yükleme işlerinde çalışanlar demokratik bir şekilde temsilciler seçmeli, diğer hak ve taleplerimiz konusunda bir araya gelip sorunlarımızı tespit etmelidir.

10- Takım sahipleri ve manavların gemicilere küfür, hakaret, dayak gibi yöntemlerine son verilmelidir.

11- Angarya son bulmalıdır.

12- Merkezi bir örgüt kurulup bütün balıkçılar bu örgüte üye olmalı ve işçi ücretleri bu örgüt tarafından tespit edilmelidir.