RENMİN RİBAO:

"Rusya'nın acil hedefleri İran ve Pakistan'dır"

- "Rusya Akdeniz'den Japon Denizine kadar uzanan bir çember oluşturmaya çalışıyor"
- Deng Siao-ping: "Ülkemizi ciddi şekilde tehdit eden tek ülke Rusya'dır"
- "Yeni yılda 3 büyük görevimiz var: Dört modernleşme, Çin-ABD ilişkilerinin normalleştirilmesi ve Tayvan"
- 1957'de görevinden alınan 225 parti üyesinin itibarları iade edildi

PEKİN

Çin'de yayınlanan Renmin Ribao (Halkın Günlüğü) gazetesinde Sovyetler Birliği hakkında bir yorum yayınlandı. Yorumda, Sovyetler Birliği'nin, "Güney Asya'da nüfuzunu pekiştirmeye ve Akdeniz'den Japon Denizine kadar uzanan bir çember oluşturmaya çalıştığı" belirtiliyor. Renmin Ribao'nun yorumunda, Rusya'nın bu çemberin yeni halklarını oluşturmak amacıyla İran ve Pakistan'ı acil hedefler olarak seçtiği de vurgulanıyor. Gazete, Sovyetler Birliği ile Afganistan arasında imzalanan "Dostluk ve İşbirliği" anlaşmasını da şiddetle eleştiriyor.

DENG: "İSTİKRARSIZLIĞIN VE SAVAŞIN KAYNAĞI KUZEYDEDİR'

Bu arada Çin Halk Cumhuriyeti Başbakan Yardımcısı Deng Siao-ping ülkesini ciddi şekilde tehdit eden tek ülkenin Sovyetler Birliği olduğunu belirtti.

Çin Halk Danışma Meclisi tarafından düzenlenen bilimsel bir toplantıda konuşan Deng Siao-ping, "Barışa yönelen tehdit Kuzeyden gelmektedir. Dünyada istikrarsızlığın ve savaşın kaynağı da Kuzeydedir. Çin bir gün yabancı istila ile karşılaşırsa, bu istila da Kuzeyden gelecektir" dedi.

Deng Siao-ping, Vietnam'ın da bölgesel hegemonyacılık politikası izlediğini belirttiği konuşmasına şöyle devam etti: "Dünya hegemonyacıları ile bölgesel hegemonyacılar, bizi almak istemediğimiz önlemleri almaya zorluyorlar."

"YENİ YILDA ÜÇ BÜYÜK GÖREVİMİZ VAR"

Başbakan Yardımcısı Deng Siao-ping yeni yıl ile ilgili olarak daşunları söyledi: "1979 yılbaşı olağanüstü önemde üç özellik taşıyor: Bunlardan birincisi, ülkemizin bütünündeki çalışmaların ağırlık noktasının, Dört Modernleşme hareketine kaydırılmasıdır. İkincisi, Çin ile ABD ilişkilerinin normalleştirilmesidir. Üçüncü ise, Tayvan'ın anavatana dönmesinin, ülkemizin birleştirilmesi davasının somut olarak gündeme alınmasıdır. Bu üç özellik, Dörtlü Çetenin ezilmesinden sonra iç ve dış işlerde kazandığımız önemli başarıların birleşimidir."

225 PARTİ ÜYESİNİN İTİBARI İADE EDİLDİ

Öte yandan, 1957 yılında "oportünistlikle" eleştirilerek, görevlerinden uzaklaştırılan 225 ÇKP üyesine itibarlarının iade edildiği bildirildi. ANKA'nın Yeni Çin Haber Ajansına dayanarak bildirdiğine göre, itibarları iade edilen Parti üyeleri arasında, Parti Okulu, Yüksek Halk Mahkemesi, Halk Güvenliği Bakanlığı, Dışişleri Bakanlığı ve Halkın Günlüğü gazetesi görevlileri de bulunuyor.

WALDHEİM:

"Çin-Japon anlaşması geçen yılın en önemli gelişmesidir"

MEXİCO (AA)

Geçtiğimiz yılın önemli gelişmelerine ilişkin olarak görüşlerini açıklayan Birleşmiş Milletler Genel Sekreteri Kurt Waldheim Japonya ile Çin Halk Cumhuriyeti arasında imzalanan dostluk anlaşmasının, Çin-ABD anlaşmasından daha önemli bir gelişme olduğunu ve dünya barışına daha etkin bir katkı sağlayacağını söyledi.

Mexico City'de düzenlediği basın toplantısında konuşan Waldheim, Çin ile ABD nin ilişkilerini nonmalleştirmelerini sevinçle karşıladığını, ancak en önemli ve ilginç gelişmenin, gelecekteki uluslararası görünümü değiştirecek olan Çin-Japon dostluk anlaşması olduğunu belirtti.

VİETNAM SALDIRILARININ DURDURULMASI İÇİN

Kamboçya Güvenlik Konseyini toplantıya çağırdı

Kamboçya Dışişleri Bakanı İeng Sary.

- Vietnam kuvvetlerinin başkent Pnom Pen'in 82 kilometre kadar yakınına geldikleri açıklandı
- Kamboçya uçaksavarları, Vietnam kuvvetlerine ait bir Mig-21 uçağını düşürdüler

DIŞ HABERLER SERVİSİ

Vietnam'ın Kamboçya'ya Kasım ayından bu yana giriştiği saldırıları topyekün işgal hareketine dönüştürmek istemesi üzerine, Kamboçya Dışişleri Bakanı İeng Sary, Birleşmiş Milletler Güvenlik Konseyine bir çağrıda bulunarak, Vietnam'ın saldırılarına müdahale etmesini istedi.

Güvenlik Konseyi Başkanı Donald Mills'e bir mesaj gönderen İeng Sary topraklarına yapılan saldırının kınanmasını ve saldırıya son verilmesinin sağlanmasını istedi.

Sary, Güvenlik Konseyinin aynı zamanda, Birleşmiş Milletler'e üye ülkeler tarafından Vietnam'a yapılan ve Vietnam'ın saldırganlığını artırmaktan başka bir işe yaramayan yardımın da kesilmesini talep etti.

İeng Sary, 27,29 ve 30 Aralık 1978 trihlerinde, Vietnam'ın Kamboçya içlerine kadar uzanan saldırılarında sivil halkı katlettiklerini, binaları, tahrip ettikleri, tahıla ve çiftlik hayvanlarına el koyduklarını, götüremedikleri malları ise yaktıklarını belirtti. Kamboçya Dışişleri Bakanı, Vietnam saldırısına, Rus pilotları tarafından kullanılan Mig - 19 ve Mig - 21 bombardıman uçaklarının da katıldığını açıkladı.

Öte yandan, Kamboçya'nın sesi radyosu, "Vietnam saldırganlarının" başkent Pnom Pen'in 82 kilometre yakınına kadar yanaştıklarını ve saldırıya katılan Mig - 21 uçaklarından birinin, Kamboçya uçaksavarları tarafından düşürüldüğünü açıkladı.

HANOİ'DEKİ ÇİN BÜYÜKELÇİSİ GERİ DÖNDÜ

Bu arada, Vietnam'ın bölgedeki saldırgan faaliyetlerini artırması üzerine, Çin'in Hanoi'deki büyükelçisi Yang kung - su ve askeri ataşe Lu Tin - vey Pekin'e döndüler.

Eritre'nin en güçlü iki kurtuluş örgütü, Rusya ve Küba'nın desteğindeki Etyopyalı gericilere karşı güçlerini birleştiriyorlar.

İKİ ERİTRE KURTULUŞ ÖRGÜTÜ BİRLEŞİYOR

DIŞ HABERLER SERVİSİ

İki büyük Eritre kurtuluş örgütü, Eritre Kurtuluş Cephesi-Devrim Konsey (ELF-RC) ile Eritre Halk Kurtuluş Cephesi (EPLF) yetkilileri, Sudan'ın başkenti Hartum'da iki örgütün birleştirilmesi için görüşmelere başladılar.

EPLF Genel Sekreteri ve heyeti başkanı Ramadan Muhammed Nur yaptığı açıklamada, her iki örgütün mümkün olan en kısa zamanda birleşmesi için çaba sarfettiklerini belirtti.

Eritre halkının Etyopya'ya karşı yürüttüğü kurtuluş mücadelesinin geçici olarak yenilgiye uğraması, Eritre kurtuluş örgütlerini güçlerini ve mücadelelerini birleştirmek için daha çok çaba harcamaya yöneltmektedir.

Bilindiği gibi Etyopya Sovyetler Birliği ve Küba'nın büyük askeri desteğini almaktadır.

KGB, çeşitli ülkelerde, gerek Rus asıllı casuslar aracılığıyla, gerekse bizzat o ülkenin revizyonistlerini eğiterek casusluk faaliyetleri yürütüyor.

Bir Çekoslovak generalinin açıklaması

İsveç "Komünist" Partisi üyeleri, Rusya'da casusluk eğitimi görüyorlar

STOCKHOLM (ÖZEL)

Revizyonist diktatörlüğün baskılarına uğrayarak 1968 yılında ülkesinden ayrılan bir Çekoslovak generali, İsveç "Komünist" Partisi üyelerinin casusluk faaliyetine girişmek üzere, Sovyetler Birliği tarafından eğitildiklerini açıkladı.

Casusluk eğitiminin Moskova'daki ve Federal Almanya'daki merkezlerde yürütüldüğünü açıklayan General Sejna, casus adaylarının, İsveç'teki Rus Büyükelçiliğinin askeri ataşesi ve birinci sekreteri tarafından seçildiklerini belirtti.

Sejna, "Zarometern" gazetesinde daha önce verdiği demeçte de, Sovyetler Birliği'nin yeni bir dünya savaşında İsveç'in 48 saat içinde istilasını öngören planlara sahip olduğunu açıklamıştı.

PAN AVRUPA BİRLİĞİ BAŞKANI OTTO HANSBURG:

"Avrupa'nın güvenliği birleşmiş bir Avrupa ile sağlanabilir"

DIŞ HABERLER SERVİSİ

Pan Avrupa Birliği Başkanı Otto Hansburg, bir Avusturya gazetesine verdiği demeçte, Avrupa'nın siyasi statüsünü ancak birleşmiş bir Avrupa'nın güvence altına alabileceğini ve hegemonyacıların tehditi karşısında Avrupalıların güvenliğinin ancak bu şekilde sağlanabileceğini belirtti.

Otto Hansburg demecinde, "yumuşama ve silahsızlanma" konusundaki sözlerin, insanları hayal alemine sürüklemeye yönelik bir aldatmaca olduğunu söyledi. Hansburg, silahsızlanma konferanslarının ve SALT görüşmelerinin sahtekarlıktan başka bir şey olmadığını belirtti.

Nikaragua'da iki günlük çarpışmalarda 14 kişi öldü

MANAGUA (AA)

Nikaragua'nın kuzeyinde ve Managua kentinde iki günden beri süren çarpışmalarda, toplam 14 kişinin öldüğü açıklandı.

Haberi veren Nikaragua basını, ülkenin kuzeyindeki Esteli kentinde, ordu birlikleri ve Sandinista gerillaları arasında süren çarpışmalarda, 1 Ocak günü beş gerillanın öldüğünü belirtti. Managua'nın çeşitli semtlerinde ordu birlikleri ile sivil halk arasında patlak veren çarpışmalarda da yedi sivilin ve iki askerin öldüğü bildirildi.

Enver Hoca, Mao Zedung düşüncesinin 1935'de şekillenmiş bir revizyonist akım olduğunu iddia etti

DIŞ HABERLER SERVİSİ

Arnavutluk Emek Partisi (AEP) Başkanı Enver Hoca, Mao Zedung Düşüncesinin 1935 yılından sonra şekillenmeye başlayan revizyonist bir akım olduğunu iddia etti. Revizyonist AEP yönetiminin Lideri Enver Hoca, bu iddialarını "Emperyalizm ve Devrim" adlı kitabında yer verdi.

Kitabın "Mao Zedung Düşüncesi anti-Marksist teori" adlı bölümünde AEP yönetiminin lideri şöyle diyor:

"Mao Zedung düşüncesi, Marksizm-Leninizm'den borç alınmış fikirler ve tezlerin, diğer felsefi idealist, pragmacı ve revizyonist ilkelerle karıştıkları bir görüş yığınıdır. Onun kökleri, eski Çin felsefesinde, Çin'in ideolojik ve siyasi çizgisinde, onun devleti ve militarist pratiğinde yatıyor."

Enver Hoca, daha sonra Çin'in hiç bir zaman sosyalizm yolunda yürümediğini öne sürüyor.

Bilindiği gibi, 1935 öncesinde Çin Komünist Partisinin yönetiminde bulunan Vang Ming'in oportünist çizgisi, Çin devrimine büyük zararlar vermişti. 1935'te ise Mao Zedung, Vang Ming'in burjuva çizgisini yıkmış ve devrimci çizgiyi hakim kılmıştı. Bundan sonra Mao Zedung önderliğindeki Çin Komünist Partisi ve Çin halkı bütün bu zararları gidermiş ve halk savaşı yoluyla devrimi zafere ulaştırmıştı. Vang Ming, devrimden sonra Rusya'ya kaçtı ve buradan Çin devrimi aleyhinde faaliyet yürüttü.

Enver Hoca, Mao Zedung'un devrimci çizgisinin 1935'de Vang Ming'e karşı kazandığı zaferi karalamakla açıkça Çin devriminin düşmanlarının yanında yer aldığını ilan etmektedir.

KIZ TEKNİK YÜKSEK ÖĞRETMEN OKULU MÜDÜRLÜĞÜ'NDEN
ÖĞRETMEN VE ASİSTAN ALINACAKTIR

Okulumuz Öğretim Hizmetleri kadrosunda görevlendirilmek üzere 657 sayılı Devlet Memurları Kanunu'na göre aşağıda belirtilen dallar için kadrolu Öğretmen ve Asistan alınacaktır.

İsteklilerin dilekçelerini en geç 22 Ocak 1979 günü saat 17.00 ye kadar Okul İdaresine şahsen vermeleri veya göndermeleri gerekmektedir.

Postadaki gecikmelerden Okulumuz sorumlu olmayacaktır.

Kadrolu Öğretmen	Sayı	Asistan	Sayı
Almanca	1	Giyim	6
Fransızca	1	İDÖ Nakış	5
Teknik Resim	1	El Sanatları-Çiçek	4
Doktor (Çocuk Mütehassısı)	1	Resim	3
		Ev Ekonomisi	3
		Ruh Sağlığı	2
		Eğitim Sosyolojisi	1
		Çocuk Gelişimi Uygulaması	1
		İDÖ Uygulama	1
		El Sanatları Uygulama	1

Kadrolu Öğretmen Olarak Görevlendirileceklerin:

a) İhtisas alanlarında doktora veya Yüksek Lisans öğrenimi yapmış(olmaları)

b) Alanı ile ilgili basılı eser vermiş olmaları.

c) Alanı dışında yabancı dil bilmeleri tercih nedenidir.

d) Ayrıca Teknik Resim dersinin özelliği nedeniyle bu derse atanacak elemanın idarede görev alma koşulu vardır.

Başvurularda yukarıdaki koşullar için tasdikli belgeler de verilecektir.

Asistanların:

a) Kız Teknik Yüksek Öğretmen Okulu veya dört yıllık dengi bir yüksek okul mezunu olmaları.

b) Orta dereceli Öğretim kurumlarında aralıksız en az bir yıl başarılı öğretmenlik yapmış ve stajiyerliği kalkmış olması, otuz yaşını geçmemiş olmaları,

c) Öğretmenliği süresince iyi sicil almış olmaları,

d) 5-9 Şubat 1979 tarihleri arasında bölümlerin özelliklerine göre K.T.Y.Ö Okulunda yapılacak sınavlarda başarılı olmaları gerekmektedir.

Basın: 1046

Irak ile Suriye bir işbirliği belgesi imzaladılar

BAĞDAT (AA)

Irak ile Suriye, geçtiğimiz Ekim ayında, Bağdat'ta imzalanan Ulusal Birlik Yasası çerçevesinde bir işbirliği belgesi imzaladılar.

İşbirliği belgesini, Irak Devrim Komuta Konseyi üyelerinden Tarık Aziz ile Suriye Başbakan Yardımcısı ve Dışişleri Bakanı Abdülhalim Haddam imzaladılar.

Irak Devrim Komuta Konseyi Başkan Yardımcısı Saddam Hüseyin de, Tarık Aziz ile Abdülhalim Haddam'ı kabul etti ve işbirliğinin önemini vurguladı.

halkların dünyası

Mao Zedung düşmanlığı

Reha Akbay

"Mao Zedung Düşüncesi Anti-Marksist Teori' adlı bölümde, bu sözde teori, bütün belirtilerinde, partinin, ordunun inşasında, özellikle devrimin strateji ve taktiğinin, sınıf mücadelesinin ele alınışında eleştiriliyor."

"Enver Hoca yoldaş, 'Mao Zedung Düşüncesi'nin İkinci Dünya Savaşından önce özellikle Mao Zedung'un iktidara geldiği 1935 yılından sonra revizyonizmin biçim almaya başlayan bir akım olduğunu belirtiyor. Marksist-Leninist ilkelerin ve ölçütlerin değil, fakat Mao Zedung Düşüncesi'nin partinin faaliyetinin temeline konması, Çin Komünist Partisi saflarındaki hizipçi mücadeleye ve oportünizme kapıları daha fazla açtı.

"Enver Hoca yoldaş şöyle yazıyor: Mao Zedung Düşüncesi, Marksizm-Leninizm'den borç alınmış fikirler ve tezlerin, diğer felsefi idealist, pragmacı ve revizyonist ilkelerle karıştıkları bir görüş yığınıdır. Onun kökleri, eski Çin felsefesinde, Çin'in ideolojik ve siyasi çizgisinde, onun devleti ve militarist pratiğinde yatıyor. Bu, Mao'nun bütün sözde teorik eserlerinde görülüyor. Bunlar, sözde devrimci terimler ve sloganlarla gizlenmiş olmalarına rağmen Mao Zedung Düşüncesi'nin, Marksizm-Leninizm'le ortak yanının bulunmadığını örtbas edemezler." (20-21 Aralık 1978, Tiran Radyosu Türkçe Yayını)

Yukardaki sözler Enver Hoca'nın "Emperyalizm ve Devrim" adlı kitabından alınmış. Üç Dünya Teorisi'ne sinsice saldırmakla işe başlayan Enver Hoca yolun sonuna geldiğini itiraf ediyor. Brejnev'den özür diliyor. Enver Hoca'nın söylediklerinde yeni bir şey yok. Yıllardan beri dinliyoruz bu revizyonist masalları. Kruşçev-Brejnev dönek kliğinin damgasını taşıyan herhangi bir kitabı açın, yukardaki sözlerle karşılaşacaksınız. Enver Hoca, aynı revizyonist malları tekrar cilalayıp, piyasaya sürmekten öte bir şey yapmıyor. Revizyonistler de, 1935'ten sonra, yani Vang Ming'in burjuva çizgisinin yıkılıp, Mao Zedung'un Marksist çizgisinin hakim olduğu 1935'ten sonra ÇKP'nin "kötüleştiğini" yazıp dururlar. Revizyonistler de, Marksizm-Leninizmi devralıp, savunan ve geliştiren Mao Zedung'un fikirlerinin köklerini "eski Çin felsefesinde" ararlar. Mao Zedung'u "pragmacı" olarak ilan ederler, vs... Aralarında tek fark, Kruşçev-Brejnev dönek lerinin "Maoculuk", Enver Hoca'nın "sözde Mao Zedung Düşüncesi" demesi!

Revizyonizmi uyguluyanlar, bölücülük yapanlar, hile ve tertiple uğraşanlar ne kadar gizleyebilirler gerçek kimliklerini? İşte Arnavutluk oportünistlerinin de sonunda yüzleri bütün çıplaklığıyla açığa çıktı.

Enver Hoca, devrimciler için mükemmel bir olumsuz öğretmen oldu. Ondan öğreneceğimiz çok şey var.

Arnavutluk oportünistlerinin geçmişteki başarılarından başları döndü. Gurura ve kibire kapıldılar. Ama bilsinler ki, kibirdir yorulup yollarda kalan

Onlar, açık yürekli ve samimi olmadılar. Eleştiri ve özeleştiri silahına sarılarak hatalarını düzeltmek yerine, hatalarını gizlediler. Hatalarına karşı ciddi ve dürüst bir tavır alamadılar.

Arnavutluk oportünistleri farklı düşüncelere de tahammül edemediler. Farklı düşüncede olanları "dehşete düşürmek" yolunu seçtiler, "Kelle koparmak" ile tehdit ettiler. Kitlelerin öğrencisi olmayı reddederek, onlardan koptular. Kitleleri, bürokratlaşmış revizyonist önderlerin güdeceği bir sürü olarak gördüler. Halk içinde demokrasi uygulamayı reddettiler. Halkla düşmanı ve Marksizmle revizyonizmi birbirine karıştırdılar. Gerçek düşmanlarına saldırmak için dostlarıyla birleşmek yerine, düşmanla birleşerek dostlarına saldırdılar. Burjuvaziyi parti içinde değil de, ülke sınırlarının dışında aradılar. Devrimi sürdürmekte sebat edemediler. Sonunda Marksizm saflarını tamamen terkederek revizyonizmin kara bayrağı altına sığındılar.

Arnavutluk oportünistlerini bu noktaya Mao Zedung düşmanlığı getirdi. Zamanımızda Mao Zedung'un Marksizme katkılarını reddeden, Marksizmi reddediyor demektir. Mao Zedung'a sarılmayan Brejnev'e sarılır. İkisinin ortası yoktur. Uluslararası proletaryayı, ezilen milletleri birleştirmeye ve mücadeleye seferber etmeye kararlı mısın? Öyleyse Mao Zedung Düşüncesi'ne sarılacaksın. Proletaryanın ve ezilen milletlerin mücadelesinin önüne mi dikileceksin? Öyleyse Mao Zedung düşmanlığı yapacaksın, AEP'in yolunu izleyeceksin.

Arnavutluk oportünistlerinin ülkemizdeki hık deyicileri ne yapacak şimdi? Hangi yalana baş vuracaklar? AEP, Mao'yu değil buginkü Çin yönetimini eleştiriyor diyebilecekler mi? AEP, Mao Zedung'un Halk Savaşı teorisini reddetmiyor diyebilecekler mi? Üç Dünya Teorisi Mao Zedung'un değildir diyebilecekler mi?

Mao Zedung, SBKP 20. Kongresi öncesinde "Stalin'i en çok göklere çıkaranlar" ın Kruşçev'in raporundan sonra Stalin'i "yerin dibine batırdıklarını" söylüyor. Mao Zedung'a göre bu insanlar "devrimci ahlaktan yoksunlar", "Marksizm-Leninizm proletaryanın devrimci ahlakını içerir." (Seçme Eserler, C.5.s.405) Halkın Kurtuluşu şeflerinde devrimci ahlakın zerresi var mıdır? Bunu hep birlikte göreceğiz.

Orkestra şefi öyle şeyler söyledi ki, revizyonizmin ve Troçkizmin kara gömleğini kendi elleriyle giyenler bir mevziyi daha terketmek zorunda kalacaklar.

İLAN

TAPU VE KADASTRO GENEL MÜDÜRLÜĞÜNDEN

Adıyaman ili Merkez Belediye sınırları içerisindeki taşınmazmalların 2613 sayılı yasa uyarınca kadastrosu yapılacaktır.

Keyfiyet sözü edilen yasanın 8. maddesi gereğince ilan olunur.

Basın: 30532 - 14

★ AYDINLIK YAYINLARI

LENİN DEVLET VE DEVRİM

Marksizmin devlet öğretisini ortaya koyan bu temel eserin tam ve doğru çevirisi

Türkçesi: Halim Spatar • Celal Üster

ÇIKTI

Genel Dağıtım TÜR-DA Hamam Sok. 4 Cağ[illegible]oğlu-İs[illegible]bul

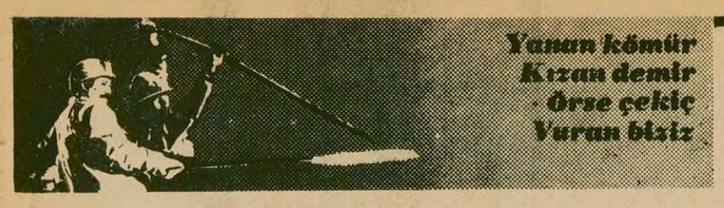

Görülmemiş bir uygulama

Denizcilik Bankası, işçilere "zorunlu tasarruf" yaptırıyor

■ Genel Müdürlük çalışanlarının maaşlarının yüzde 25'i bankaya yatırıldı

■ "Zorunlu tasarruf" uygulaması ay sonunda bankaya ait bütün işyerlerinde uygulanacak

İSTANBUL (ÖZEL)

Denizcilik Bankası Genel Müdürlüğünün aldığı bir karar üzerine, bankaya ait işyerlerinde çalışanların maaşlarının yüzde 75'inin peşin, yüzde 25'inin de bankaya yatırılarak ödenmesi şeklindeki uygulamaya bu aybaşından itibaren başlandı. "Zorunlu tasarruf" olarak değerlendirilen bu uygulama, ilk olarak bankanın Genel Müdürlük ve Salıpazarı işyerlerinde büro kesiminde çalışan işçilere uygulandı.

Kademeli olarak Denizcilik Bankasına ait bütün işyerlerinde çalışan 25 bin dolayında işçiyi kapsayacak olan "zorunlu tasarruf" uygulamasının, işçileri tasarrufa teşvik etmeyi amaçladığı ileri sürülüyor.

Öte yandan Denizcilik Bankasının mali yönden güç durumda olduğu, bu nedenle bazı önlemler alınması yoluna gidildiği, "zorunlu tasarruf" uygulamasının da bu önlemler arasında yer aldığı bildiriliyor. Genel Müdürlük ayrıca, bütün işyerlerine gönderdiği bir bildirim ile, yeni işçi alımını da durdurduğunu açıkladı.

İşçilerin birikmiş toplusözleşme farklarını ve kıdem tazminatlarını da ödeyemeyen Denizcilik Bankasının büyük yekün tutan bu önlemleri yapabilmek için tahvil çıkarmak ve işçilere tahville ödeme yapmak istediği ve bu konuda Maliye Bakanlığına başvurduğu bildiriliyor.

Denizcilik Bankasının tahvil çıkarması konusunda Maliye Bakanlığı ile görüşmelerin sürdüğü ve henüz bir anlaşmaya varılmadığı öğrenildi.

Denizcilik Bankası işyerlerindeki işçiler arasında huzursuzluk yaratan "zorunlu tasarruf" uygulaması hakkında, bankanın büro kesiminde çalışanların üyesi oldukları Türk Büro-İş Sendikası hiç bir açıklama yapmadı.

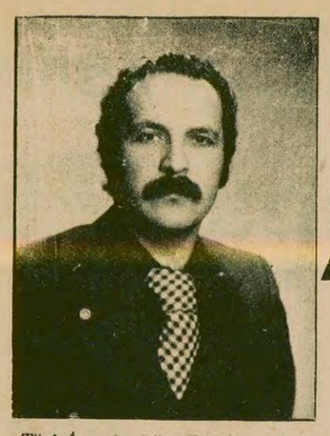
Türk-İş 3. Bölge Başkanı Ertuğrul Bulmamış, 1979'da asgari ücretin yeniden saptanmasını istedi. Tarım işçilerinin de asgari ücret kapsamına alınmasını istedi.

Asgari ücret fiyat artışlarına yetişemiyor

Türk-İş 3. Bölge temsilcisi Ertuğrul Bulmamış:

"1979'DA ASGARİ ÜCRET, TARIM İŞKOLUNU DA KAPSAYACAK ŞEKİLDE YENİDEN SAPTANMALI"

● Bulmamış, fiyat artışlarını izleyecek istatistik büroların kurulmasını ve fiyat artışı oranında ücretlerin yükseltilmesini istedi

İZMİR (THA)

Türk-İş 3. Bölge Temsilcisi Ertuğrul Bulmamış, 1979 yılında asgari ücretleri yeniden belirlemenin bir zorunluluk olduğunu bildirdi. Ertuğrul Bulmamış, fiyat artışları ve asgari ücret konularında verdiği demeçte, fiyat artışlarına göre ücretlerin de otomatik olarak artması demek olan Eşel-Mobil sisteminin Türkiye'de de uygulanmasını istedi.

ŞİMDİYE KADAR YANLIŞ BİR YÖNTEM İZLENDİ

Türk-İş 3. Bölge Temsilcisi Bulmamış açıklamasında şimdiye kadar asgari ücret belirlemede izlenen yöntemin yanlışlıklarına değinerek, artık bunun bilimsel bir temele oturtulması gerektiğini söyledi. Bulmamış devamla şunları belirtti:

"Ülkemiz sağlam bir ekonomiye sahip olmadığı için anormal bir fiyat artışı vardır. Bu fiyat artışlarından en büyük zararı işçi-memur ve dar gelirli yurttaşlarımız görmektedir. Bu gibi hususlar dikkate alındıktan sonra asgari ücret yurt düzeyinde tek tip ve tüm işkollarını kapsayacak şekilde, tarım işkolu da dahil saptanmalıdır."

İSTATİSTİK BÜROLAR KURULMASI ÖNERİSİ

Türk-İş 3. Bölge Temsilcisi Ertuğrul Bulmamış daha sonra asgari ücretin 1-2 yılda bir yerine 1 yılda bir saptanmasının en sağlıklı yol olduğunu anlattı. Bulmamış, bunun yanı sıra hükümet-işveren ve işçi sendikalarının objektif bir faaliyet yürütecek ve fiyat hareketlerini izleyecek istatistik büroları kurmalalarının ve her üç ayda bir bu bürolar tarafından araştırmaların kamuoyuna bildirilmesinin gerekli olduğunu kaydetti. Ertuğrul Bulmamış, bu büroların faaliyetleri hakkındaki sözlerini şöyle tamamladı:

"Eğer fiyat artışlarında 3 ayda yüzde 5'lik bir artış olduysa, bu artış otomatikman tüm çalışanların ücretlerine yansıtılmalıdır. Avrupa ülkelerinde olduğu gibi 'Eşel-Mobil' sisteminin temeli bu şekilde yurdumuzda da atılmış olacaktır."

Türk-İş 3. Bölge temsilcisi Ertuğrul Bulmamış vergi yasasında değişiklik yapılmak suretiyle asgari ücretten vergi kesilmemesini de sözlerine ekledi.

Türk-İş Genel Başkanı Halil Tunç:

"SSK'da işçilerin memurlaştırılması ve toplusözleşmelerin engellenmesi girişimlerine karşı duracağız"

Türk-İş Genel Başkanı Halil Tunç SSK'da çalışan personelin sorunlarının çözülmesini istedi.

● "Bakanla anlaşmaya varmamıza rağmen, yer yer idari baskılar devam ediyor"

ANKARA (ÖZEL)

Sosyal Sigortalar Kurumunda çalışan işçilerin memurlaştırılma girişimleri ve Sağlık-İş Sendikasının imzalayacağı toplusözleşmenin geciktirilmesi ile ilgili olarak bir açıklama yapan Türk-İş Genel Başkanı Halil Tunç, işçilerin yasal haklarını korumada kararlı olduklarını söyledi.

Halil Tunç açıklamasında şöyle dedi:

"Sosyal Sigortalar Kurumunun sağlık ünitelerinde çalışan ve Sağlık-İş Sendikamızın üyeleri bulunan işçi arkadaşlarımızın, gerek işçi-memur ayrımı ve gerekse toplusözleşmelerin yapılması yolunda ortaya çıkan uyuşmazlıklardan huzursuz olduğunu bilmekteyim.

"Bundan önceki dönemlerde de buna benzer olaylar çıkmış, işçilerin memurlaştırılmak istenmesi ve toplusözleşme'nin engellenmesi girişimleri yine Türk-İş tarafından engellenmiştir. Bu defa da, gerek sendikamızın girişimleri ve gerekse bir süredir şahsen benim Sosyal Güvenlik Bakanı ile yaptığım görüşmelerde, sizlerin yasal haklarınızı korumada kararlı olduğumuz bildirilmiştir. Nitekim, dilekçe ile işçileri memurlaştırma girişimlerinin durdurulması yolunda Sayın Bakanla anlaşmaya varılmıştır. Buna rağmen yer yer idari baskıların yapıldığı da bilinmektedir.

"Toplu-iş görüşmesinin yapılması, işverenin keyfi tutumuna bağlı değildir. Esasen Türk-İş olarak böyle bir keyfiliğe izin vermeyiz. Yasaların hakim kılınması sadece işçilerin değil, idarelerin ve işverenlerin de kaçınılmaz görevidir."

ÇAPA VE CERRAHPAŞA SAĞLIK PERSONELİNE TAM GÜN TAZMİNATI ÖDENMİYOR

● Sağlık personeli, "Bu durum düzeltilmezse, 9 yerine 8 saat çalışacağız" diyor

İSTANBUL (ÖZEL)

Çapa ve Cerrahpaşa Hastanelerinde çalışan personele Tam Gün Yasasından doğan tazminatları bu ay ödenmedi.

Daha önce bu hastanelerde çalışan sağlık hizmetleri ve idari bölüm personeline Tam Gün Yasasından doğan farkların ödeneceği açıklanmıştı.

Ancak bu aybaşı maaşlarını almaya giden personele. "İdari hizmetlerde çalışanlara bu farklar bundan böyle hiç ödenmeyecek, diğer bölümlerde çalışanlara ödeme de bir süre durdurulduğu" denildi. Bu duruma mali yılbaşının yaklaştığı şu günlerde, bütçesindeki açıkları kapamaya çalışan hastane idaresinin yolaçtığı sanılıyor.

Çapa ve Cerrahpaşa personeli, tazminatlarının ödenmeyişi durumunda, bu yasa çıkmazdan önceki maaşlarından daha azının ellerine geçtiğini açıkladılar. "Yeni yıla girerken alabildiğine ağırlaşan hayat şartlarını görmezlikten gelen ilgilileri uyarıyoruz ve bu durumun geciktirilmeden düzeltilmesini istiyoruz" dediler.

Ayrıca durumlarında bir değişiklik sağlanamazsa, eskiden olduğu gibi dokuz saat yerine sekiz saat çalışacaklarını da kaydettiler.

Teknemiz hamur dolu, yüreğimiz dert dolu...

Sendika, sigorta ve hiçbir sosyal hakka sahip olmayan

Fırın işçileri

✱ Osman Özcan: "Ekmek 4 liraya çıktı. Fakat ekmeği üreten bize zam yapmadılar"

✱ Aziz Akçam: "Fırında yatıp kalkıyoruz. Haftalık 850 lira. Memleketteki aileme para gönderemiyorum"

Erkan Ildız

Bereket Ekmek Fabrikasında rasladığım Fahri Çiftçi "yaşım 16 diyordu ama, daha küçük gösteriyordu. Fırının sıcaklığından yanakları al al olmuştu. Gözleri cam gibi parıldıyordu. Ara sıra gelen müşteriler, kapıyı açtıkça içeri dolan soğuk havadan ürperiyordu. "Niçin başka bir iş değil de fırıncılık yapıyorsun?" diye sordum. Dışarda çiseleyen yağmura bakıp, "Burası sıcak, çamur da yok" dedi.

16 yaşındaki Fahri Çiftçi Kastamonu'dan gelmişti. Köyde çobanlık yaparken işsiz kalınca, babası, İstanbul'a göndermişti, "Git çalış, ekmeğini kazan" diye.

FIRIN İŞÇİLERİ PAZARI: TAHTAKALE

İstanbul'da herşeyin pazarı vardır. Fırın işçileri pazarı Tahtakale'dedir. İşçiler Tahtakale kahvelerinde bekleşirler, bir fırın sahibi veya simsar alıp kendilerini işe götürsün diye. Anadolu toprağının besleyemediği insanlar bu kahvelere gelir. İşini kaybeden fırın işçileri bu kahvelere gelir. Bazen günlerce bekledikleri olur, bir fırında iş bulabilmek için. Tahtakale'de köşebaşlarını simsarlar tutmuştur. Fırın sahipleri ile işçiler arasında aracılık ederler, komisyon alırlar.

FAHRİ'NİN YOLU TAHTAKALE'YE DÜŞTÜ BİR GÜN...

Fahri Çiftçi İstanbul'da bir süre hemşerilerinin yanında çalıştı, sonra bir lokantaya girdi. Bir gün yolu Tahtakaleye düştü. Orada fırın işçilerinin bekleştiği kahvelere rasladı. Adıyamanlı fırın işçileriyle dost oldu. Yatacak yeri de yoktu. Oysa fırın işçileri genellikle fırınlarda yatıp kalkarlardı. Üstelik fırınlar sıcak da olurdu.

Fahri fırın işçiliğine başladı. Ben ona Bereket Ekmek Fabrikasında rasladığımda, 2 aydır burada çalışıyordu.

..."TAHTAKALE'YE GİDİP OTURUYORUM, ALIP GÖTÜRÜYORLAR BİR FIRINA"

Bereket Ekmek Fabrikasında çalışan 30 civarında işçinin çoğu, 20 yaşının altındaydı. 32 yaşındaki Aziz Akçam, içlerinde en yaşlı olanıydı. Evli ve 3 çocuk babasıydı. Gurbetçiliği meslek edinmişti. Adıyamanlıydı. 3-4 senedir kışın İstanbul'a gelip fırınlarda çalışıyor, yazın dönüyordu. Türkçeyi zor konuşuyordu. "5 sene oldu ben evleneli. 4 senedir geliyorum İstanbul'a. Memlekette çiftçilik yapıyoruz. Az toprağımız var. Beslemiyor. Fakirlikten geliyoruz buraya. Tahtakale'ye gidip oturuyorum. Alıp getiriyorlar bir fırına" diyordu.

Aziz Akçam, sendika, sigorta nedir bilmiyordu ve haftada 850 lira alıyordu. Bu parayla İstanbul'da geçimini mi sağlasın yoksa memlekete, karısına çocuğuna para mı göndersin? Bilmiyordu.

"FIRINCILIKTAN DAHA REZİL MESLEK OLAMAZ"

İşçiler iki vardiya halinde çalışıyorlardı. Gündüzcüler, sabah 4-5'te kalkıp akşama dek hamur teknelerinin başında, ocağa ekmek yetiştirmek için didiniyorlardı. Akşamcılar ise 19-20 arası işbaşı yapıp sabah 6-7'ye kadar hamur hazırlıyorlardı. Hepsi fırında yatıp kalkıyordu.

19 yaşındaki Mustafa Aydın, 2 yıldır bu işteydi ve "Askere gidene kadar köye gitmeye niyetim yok, yollar pahalı oldu" diyordu.

Sendikanın, sigortanın ve hiçbir sosyal hakkın olmadığı fırın işçiliği için, 19 yaşındaki Adıyamanlı İsmail Okay, "Fırıncılıktan daha rezil meslek olamaz" diyordu.

Bereket Ekmek Fabrikasında çalışan Osman Özcan, fırıncılığa nasıl başladığını şöyle anlatıyordu:

"HAKKIMIZI ALAMIYORUZ, SÖMÜRÜYORLAR BİZİ"

"Askerden terhis olduktan sonra inşaatlarda çalışmaya başladım. Soğuk havalarda kahvelerde oturuyordum. Fırındaki arkadaşlar haber saldılar. Kış, soğuk, yerlerde kar vardı. Böylece fırın işçiliğine başladım."

Osman Özcan, "Hakkımızı alamıyoruz ki" diyordu, "Kime anlatalım derdimizi. Bizim halimizi soracak yok. Ekmek 4 liraya çıktı. Bakkala daha önce 20 kuruş bırakıyorlardı, şimdi 25 kuruş. Fakat bize birşey yok, hep aynı. Sömürüyorlar bizi."

Bereket Fırın Fabrikası gibi, daha binlercesi var Türkiye'de. Sorunları, dertleri aynı. Çok küçük bir kesimi, örgütlenmiş sendikalaşmış. Binlercesi sendikalaşmanın, örgütlenmenin özlemi içinde.

Kim örgütleyecek fırın işçilerini, kim sorunlarına çözüm arayacak? Fırın işçileri bu sorunun cevabını bekliyorlar.

Bugün Türkiyede mevcut binlerce fırından birçoğunun kapısından içeri sendika, sigorta ve diğer sosyal haklar girmemiştir. Tabelasında "Ekmek Fabrikası" yazan bu yerlerde işçiler, hala ortaçağdan kalma şartlarda çalışırlar.

İLAN

ADAPAZARI BELEDİYESİNDEN

Keşif bedeli 809.314.92-TL. olup şehrimizin İstiklal mh. 16 nolu paftasında 293,583 nolu parseller üzerine açık pazar yeri inşaatı 31.1.1979 Çarşamba günü saat 19.30 da 2490 sayılı yasa hükümlerine göre kapalı zarf usulü ile Encümen huzurunda yapılacaktır.

Geçici teminatı 36.125,00-TL. olup ihaleye iştirak edecekler tatil günleri hariç her gün mesai saatleri dahilinde Belediye Fen İşlerinde bu işin dosyasını ve şartnamesini tetkik edebileceklerdir. İhaleden 3 gün önce müracaatla yeterlik belgesi alınması gerektiği ilan olunur.

Basın: 30710 - 17

Tekel Ankara Bira Fabrikası Müdürlüğünden

1— Fabrikamız ihtiyacı için 8 adet paslanmaz çelik Tankı yaptırılacaktır.

2— Tankların Muhammen bedeli (1.800.000) lira olup, geçici Teminatı (135.000) liradır.

3— Bu işe ait pazarlık 24 Ocak 1979 tarihinde Fabrikamız satın alma komisyonunca yapılacaktır.

4— Bu işe ait şartnameler Ankara Bira Fabrikası ile İstanbul Tekel Başmüdürlüğünden 50 lira bedel dahilinde alınabilir.

5— Pazarlığa iştirak edecek firmalar bu gibi işlerle iştigal ettiklerini belirten Ticaret Odası belgesi ve Teminat mektupları ile belirtilen gün ve saatte satınalma Komisyonuna müracaatları ilan olunur.

(Basın: 30539-13)

İLAN

Adalet Bakanlığı
DALAMAN
Tarım Açık Cezaevi Müdürlüğü
Sayı: 2882

CİNSİ	MİKTARI	FİATI L. Kr.	TUTARI L. Kr.	MUVAKKAT TEMİNAT L. Kr.
ÇİGİTLİ PAMUK	170 ton	10.00	1.700.000.00	64.750.00
SUSAM	3 ton	40.00	120.000.00	6.750.00
MISIR	10 ton	3.00	30.000.00	2.250.00
YÜN-YAPAĞI	850 Kg.	40.00	34.000.00	2.250.00
PORTAKAL	20 ton	3.00	60.000.00	4.250.00
SIĞIR DERİSİ	50 Adet	60.00	3.000.00	225.00
KOYUN DERİSİ	120 Adet	30.00	3600	270.00

Dalaman Tarım Açık Cezaevinin 1978 yılı mahsülü 170 ton çigitli pamuk, 3 ton Susam 10 ton Mısır, 850 Kg. Yün-Yapağı. 20 ton Portakal, 50 Adet Sığır derisi ile 120 adet Koyun derisi 19.1.1979 Cuma günü saat 14.00 de Cezaevinde açık artırma suretiyle satışı yapılacaktır.

Taliplilerin yazılı muvakkat teminatlarını ilan gün ve saatına kadar Müessese veznesine yatırmaları veya Banka teminat mektubu veya karşılıklı damgası bulunan çeki veya makbuzu ibraz etmeleri şarttır.

Satışa ait şartname Cezaevi Müdürlüğünde mesai saatleri dahilinde görülebilir.

Müessesemiz 2490 sayılı Kanuna tabi olmayıp satışı yapıp yapmamakta veya dilediğine satmakta tamamen serbesttir.

(Basın: 30707-16)
DALAMAN TARIM AÇIK CEZAEVİ
Mehmet AYDOĞDU

Kahramanmaraş'ta zarar görenlere yapılacak yardım için "Zarar saptama komisyonu" kuruldu

● Olaylarda zarar görenlerin 30 gün içinde Valiliğe başvurarak uğradıkları zararı bildirmeleri açıklandı

ANKARA (ANKA)

Kahramanmaraş 'ta meydana gelen olaylarda zarar görenlere yapılacak yardım için, bir zarar saptama komisyonunun kurulduğu açıklandı. Olaylarda zarar görenlerin 30 gün içinde Valiliğe başvurmaları ve uğradıkları zararın miktarını bildirmeleri istendi.

Dünkü resmi gazetede yayınlanan Bakanlar Kurulu kararına göre, Komisyon Başkanlığını Kahramanmaraş Valisi yapacak. Komisyon'da İçişleri, Maliye, İmar ve İskan ile Yerel Yönetim Bakanlığından birer temsilcinin bulunacağı'da belirtildi.

Olaylarda zarar görenlerin başvurma dilekçelerinde, zararın olaylar sırasında meydana geldiğini kanıtlaması ve zarar miktarını gösterecek bir belgenin de eklenmesi gerektiği bildirildi.

Zarar miktarının yerinde saptanması Maliye Bakanlığınca görevlendirilecek yetkililer tarafından yapılacak. Bu yetkililer, kamu kuruluşlarından her türlü bilgi alabilecek ve kamu kuruluşlarında çalışanlardan da bilirkişi olarak çalışmalarını isteyebilecek.

TÜRKİYE-ABD İLİŞKİLERİ

Türkiye-ABD savunma anlaşması görüşmeleri 16 Ocakta başlıyor

Christopher 10 Ocakta geliyor

●

Görüşmelerde Üsler, Kıbrıs, Yunanistan'ın NATO'ya dönüşü ele alınacak

ANKARA (ÖZEL)

Ocak ayı Türkiye ile Birleşik Amerika arasında yoğun temaslara sahne olacak. Görüşmelerin ilk bölümünü Dışişleri Bakan Yardımcısı Warren Christopher'in Ankara'daki temasları oluşturacak. 10 Ocak'ta Ankara'ya gelecek ve iki gün Başkentte kalacak olan Christopher'in kesin ziyaret programı henüz belirlenmedi. Ancak ABD Dışişleri Bakan yardımcısının esas olarak Dışişleri Genel Sekreteri Şükrü Elekdağ ile görüşmesi, bu arada Dışişleri Bakanı Gündüz Ökçün ve Başbakan Bülent Ecevit tarafından kabul edilmesi bekleniyor.

BÜTÜN KONULAR ELE ALINACAK

ABD Dışişleri Bakanlığı tarafından yapılan açıklamada görüşmeler için bir gündem belirlenmediği ifade edildi. Ancak bu görüşmelerde Türkiye-ABD görüşmelerine ilişkin bütün konuların ele alınacağı bildirildi. Bunların başında Türkiye'deki Amerikan üslerinin statüsünün düzenlenmesi geliyor. Ayrıca ABD tarafından önerilen Kıbrıs konusundaki çözüm üzerinde de Christopher'in Ankara'da bazı açıklayıcı bilgiler vermesi ve bu konuda Kıbrıs'taki Türk ve Yunan topluluklarının Birleşmiş Milletler Genel Sekreteri Kurt Valdheim'in başkanlığında biraraya gelmelerinin üzerinde durulacağı ifade ediliyor.

Christopher'in Ankara'da yapacağı temasların bir üçüncü konusu da Yunanistan'ın NATO'nun askeri kanadına dönüşü. Türkiye Yunanistan'la arasındaki sorunlar çözülmeden Yunanistan'ın NATO'nun askeri kanadına dönmesine karşı çıkıyor. Ancak Amerika'nın, Türkiye'nin bu konudaki tutumundan vazgeçmesi halinde Türkiye ile Yunanistan ilişkilerinde daha hızlı gelişmeler olabileceğini savunacağı ifade edildi.

SAVUNMA İŞBİRLİĞİ ANLAŞMASI

Öte yandan Birleşik Amerika Dışişleri Bakanlığı sözcüsü Washington'da yaptığı açıklamada, 1976 yılında imzalanmış olan Türkiye-Birleşik Amerika savunma işbirliği anlaşmasının yenilenmesine ilişkin görüşmelere de 16 Ocak tarihinde başlanacağını bildirdi.

Amerikan kaynakları görüşmelerin Ankara'da yapılacağını, ancak üzerinde durulacak anlaşmanın 76'da imzalanan anlaşmaya oranla çok daha sınırlı olacağını ifade ediyorlar. Amerikan kaynakları anlaşmanın esas olarak siyasi konulara girmeyeceğini, sadece Türkiye'de bulunan Amerikan üslerinin statüsünü belirleyecek teknik bazı ayrıntıları içereceğini belirtiyorlar ve aynı zaman da bu anlaşmanın adının da "savunma işbirliği anlaşması" olmayıp daha yumuşak ve "tarafsız" bir başlık taşıyabileceği öğrenildi.

Christian Science Monitor

"ORDU YÖNETİME MÜDAHALE EDERSE AMERİKA İLE İLİŞKİLER BOZULUR"

ANKARA (ÖZEL)

Amerika'nın önemli gazetelerinden 'Christian Science Monitör' Türkiye'de bir askeri hükümet kurulması veya ordunun desteğiyle bir hükümet oluşturulması halinde Türkiye -ABD ilişkilerinin bozulacağını belirtti.

Christian Science Monitor gazetesinde yer alan Cooley imzalı yorumda İran, Türkiye ve ABD ilişkileri üzerinde duruldu ve Türkiye ile ilgili olarak şu görüşlere yer verildi:

"Eğer Türk ordusu düzeni sağlamak' amacıyla işin içine girer ve yeni bir askeri veya ordu tarafından desteklenen bir hükümet işbaşına gelirse, bu ABD ile Türkiye ilişkileri konusunda sorunlar yaratabilir."

Gazete yaptığı yorumda ayrıca Türkiye'de askeri idareye bir yöneliş olması halinde, Türkiye'nin Yunanistan'la ilişkilerinde gerginlikler doğabileceğine de işaret ediyor ve şöyle diyor:

"Ankara'daki hükümette askeri idareye karşı bir sempati doğması halinde, bu ayrıca Türkiye'nin NATO müttefiki komşusu Yunanistan'la arasının bozulmasına da neden olabilir. Ege Denizindeki haklar konusunda 9 Ocakta başlaması gereken Türkiye-Yunanistan görüşmeleri yapılmayabilir."

New York Times

"BATI, ECEVİT'İN YARDIM ÇAĞRILARINA KULAK VERMELİDİR"

● Ünlü ABD gazetesi, Sovyetlere komşu olan Türkiye'nin stratejik öneminin, Para Fonu ve yabancı bankalara bırakılmayacak kadar önemli olduğunu belirtiyor

NEW YORK(AA)

ABD'nin ünlü gazetesi "New York Times" Türkiye'deki son olayları, ekonomik durumunu ve dış ülkelerle ilişkilerini ele alan bir yazı yayınladı.

Gazete yorumunda, "NATO"nun güney-doğu kalesi" Türkiye'nin, müttefiklerinin yardıma koşmalarını gerektiren çeşitten ciddi sıkıntı içinde bulunduğunu belirtiyor ve "ekonomik bunalım, hükümet istikrarsızlığı ve artan siyasal şiddetin" giderek vahimleşen hastalığın belirtilerinden bazıları olduğunu kaydediyor.

K. Maraş olaylarının hükümeti sıkıyönetim ilan etmeye zorladığını belirten gazete, sıkıyönetimin mezhep kışkırtmalarını şimdilik önlediğini öne sürüyor. Ancak sıkıyönetimin 1975'ten beri süre gelen ve çok sayıda insanın ölümüne yol açan anarşiyi önleyip önlemeyeceğinin henüz belli olmadığını da ifade ediyor.

"New York Times" Türkiye'nin NATO müttefiklerinin Ankara'ya, düzeni sağlaması ya da etkin bir parlamento çoğunluğu olmayışının yol açtığı zayıflığın üstesinden gelmesi için doğrudan fazla bir yardım yapamayacağını, fakat Türkiye'nin siyasal huzursuzluklarını daha da artıran ekonomik ve sosyal bunalımın dışardan yapılacak mali yardımla hafifletilebileceğini öne sürüyor.

Gazete, Sovyetler Birliği ile orta Doğu arasında bulunan Türkiye'nin taşıdığı stratejik önemin, Ankara'nın kaderinin Para Fonu ve yabancı ticari bankaların eline bırakılamayacak kadar büyük olduğunu belirtiyor.

Kıbrıs sorununun ABD'nin Türkiye'ye yeterli yardım yapmasını önlediğini de yazan "New York Times" Başbakan Ecevit'in, Başkan Carter'ın bu hafta sonunda Guadaloupe'da yapılacak doruk konferansına Batı Almanya, İngiltere, ve Fransa ile yeni bir kurtarma harekatı için ilke anlaşmasına varmasında, ısrar ettiğini bildiriyor. Gazete ABD Dışişleri Bakan Yardımcısı Warren Christopher'in önümüzdeki hafta daha ayrıntılı ekonomik ve askeri yardım görüşmeleri için Ankara'ya gideceğini de belirtiyor.

"New York Times" Başbakan Ecevit'in Batı ülkelerini ekonomik yardıma çağırmasının haklı olduğunu ifade ederek, dış yardımın Türkiye'nin iç sorunlarına çözüm getiremeyeceği, fakat Ankara'ya bu sorunlarla uğraşabilmesi için soluk alma olanağı sağlayabileceğini kaydediyor.

İzmir'de ilkokul müdürleri, öğretmenlere izin veremiyecek

İZMİR (THA)

İlkokul Müdürlerinin gereksinmeleri olan öğretmenlere izin verme yetkisi kaldırıldı. TÖB-DER İzmir Şubesi bir açıklama yaparak, bu kararın Milli Eğitim Bakanlığının, Milli Eğitim Müdürlüğünün ve İlköğretim Müdürlüğünün öğretmenleri baskı altında tutma isteğinin bir ifadesi olduğunu savundu.

İzmir Merkez İlköğretim Müdürlüğünce okullara gönderilen ve tüm öğretmenlere imza karşılığı verilen yazıda, müdürlerin izin vermesi işleminin 2-657 ve 5442 sayılı yasalara aykırı olduğu öne sürülerek, "İlk okul müdürleri öğretmenlere gereksinimleri olduğu hallerde izin vermeyeceklerdir" denildi. Buna göre öğretmenler kendileri, çocukları veya ailelerinden bir başkası hasta olduğunda doktora gitmek istediklerinde okul müdürleri bu izni veremeyecekler.

GERÇEĞİN IŞIĞINDA

Kişi değil, politika

Doğan Yurdakul

Önemli istifalarda genellikle aynı **klişeler kullanılır.** "Hizmet yarışı"ndan sözedilir. "Görev değişimi" denir. İrfan Özaydınlı asker olduğu için bu klişeleri biraz daha askerce formüle ediyor: "Nöbet değişimi".

Ama hangi klişe kullanılırsa kullanılsın, Özaydınlı'nın kabineden ayrılışı, bir politikanın iflasının yeniden ilan edilmesidir. Denge politikasının iflası.

Sorun kişisel değil, siyasidir.

Özaydınlı'nın üstlendiği iş, belli mihrakların, halkımızın başına bela ettiği gerici terörün hakkından gelmekti. Türkiye'nin bugün belki de bir numaralı sorunu haline gelmiş böyle bir sorunu çözmek, herşeyden önce siyasi cesaret isterdi. Anarşinin kaynaklarının üstüne cesaretle gitmeyi gerektirirdi.

Başta, Özaydınlı'nın mensubu olduğu hükümet bu cesareti gösteremedi. Gerici kargaşalığı yaratan iki süper devlete karşı tavır almadı. Tam tersine bunlar arasında cambazlık politikası izledi. "Çok yönlü denge" politikası adı altında yönsüzlük, uzlaşma, teslimiyet politikası güttü.

Anarşinin dışardaki kaynaklarına böylesine boyun eğilince, elbette içerdeki kolları da başıboş kaldı. Kontrgerilla ve MHP'nin devlet içindeki güçlerinin üzerine gidilmedi, onlarla uzlaşıldı. Rusya'nın beşinci kolunun bölücü ve yıkıcı faaliyetlerinin üzerine gidilecek yerde onlarla da uzlaşıldı.

Bu politika İçişleri Bakanı İrfan Özaydınlı tarafından uygulandı. "Çok yönlü denge" denilen siyaset, MHP'yi ve Rusya'nın yıkıcılığını unutunca, oldu size yönsüzlük siyaseti. Yönü kalmadı. Yönü kalmayınca da halka yüklendi. Baskı getirdi. Halkı zorba çetelerinin eline teslim etti.

Biz, Özaydınlı'yı, anarşinin kaynaklarıyla uzlaşıp, halka yöneldiği her noktada eleştirdik. Bunun anarşiyi kendi eliyle körüklemek anlamına geldiğini durmadan yazdık. Ama Özaydınlı bu siyaseti değiştirmedi, ısrarla uyguladı.

İşe önce POL-DER ile başladı. Ülkenin çeşitli yerlerinde faşist mihrakların, özellikle Maraş'ta ETKO çetesinin üzerine cesaretle gidebilen, cinayetleri ortaya çıkaran yurtsever polislerin derneğini kapatmaya, dağıtmaya girişti. Sonra da Can Pulak ile bir görüşmesinde "POL-DER'e nasıl da attım tırpanı ama" diye övündü.

Daha sonra 12 Mart'ın Türün, Elverdi gibi zalimleri için "Onlar benim mesai arkadaşlarımdır, himayem altındadırlar" dedi. Arkasından işkenceci ve kışkırtıcı-ajan olduğu bilinen kişilerin emniyet teşkilatı içinde "terfi" ettirilmelerine girişildi. Çiğli Suikastı sanıklarından toplum Polisi Müdürü Fethi Gördük ile bugün hâlâ İzmir'de eski görevinin başında duruyor.

Özaydınlı, Doğu Anadolu'ya bazı sağ eğilimli valiler atadı. Bu atamalar eleştirildiğinde ise şu cevabı veriyordu: "Doğu'da bölücülük vardır. Bu artık hükümet meselesi değil, devlet meselesidir."

Özaydınlı "Sivil sıkıyönetim" kavramının da mucitliğini yaptı. Sıkıyönetimin sivil ellerde yumuşatılacağını söyledi ve mavi bereli komandoları devreye soktu.

Arkasından, Kanatlı Jandarma tatbikatı için yapılan izahat geldi. Tatbikatın gazetelerde çıkan fotoğraflarında beşikteki bebeden, yaşlı ninelere kadar halkı hedef almasına büyük tepkiler gelmesi üzerine Bakan, tatbikatın halkı hedef almadığını, "halk kılığına girmiş yabancı gerillalara karşı yapıldığını" söyleyerek daha beter tepki çekti.

Denge ve uzlaşma siyasetinin ortaya çıkardığı bir yıllık tablo buydu. Bu politikaya bir de "sağa da vuruyoruz, sola da" gibilerinden bir kılıf giydirilmeye çalışılmıştı.

Ve bu kılıf nihayet Maraş katlıamından sonra, ardındaki yanlış siyaseti gizleyemez hale geldi. Özaydınlı'nın Maraş olaylarını acem kılıcı gibi, sağı da solu da kesen bir şekilde açıklaması, "çok yönlü denge"nin iflası oldu. Başından beri "POL-DER'ci İrfan", "POL-POL İrfan" gibi lakaplar takan MHP ve koruyucuları, birden bire Özaydınlı'yı baştacı ettiler. Ama konuşma, halkın büyük tepkisiyle karşılaştı.

Şimdi Özaydınlı'nın arkasından bol bol "iyiniyetliydi" vb. gibi sözler söyleniyor. Ama bir yıllık pratik, iyi niyetin de siyasi bir kavram olduğunu görmeyenlere artık göstermeli. MHP'ye sorarsanız, "iyi niyet" katilleri serbest bırakmaktır. Halka sorarsanız iyi niyet cinayet odaklarının üzerine gidilmesidir.

Mesele, İçişleri Bakanlığına şu veya bu iyi niyetli kişinin gelmesi değil, katillerin üstüne gidecek cesaretli bir politikanın gelmesidir.

BAKANLAR KURULU K.MARAŞ'TA ZARAR GÖRENLERİN DURUMUNU GÖRÜŞTÜ

● Ecevit: "Adalet Bakanının değişmesi söz konusu değil"

ANKARA (ANKA)

Başbakan Bülent Ecevit çeşitli bankanlıkların K.Maraş olaylarında zarar gören yurttaşlara yardım edeceğini açıkladı. Ecevit önceki gece yapılan Bakanlar Kurulu toplantısından sonra yaptığı açıklamada şunları söyledi:

"K.Maraş'ın uğradığı felaketten sonra orada, muhtelif bakanlıklara düşen görevler var. O görevler uyumlu şekilde ve süratle yerine getirilmelidir. Biz bu toplantıda bu görevlerin nasıl yerine getirileceğini ayrıntılı bir biçimde ele aldık ve yapılacakları saptadık.

"Asıl yapılması gereken şeylerden birisi de bildiğiniz gibi olaylardan zarar gören yurttaşların Maraş'ın dışına çıkması, kentin dışına çıkan yurttaşlara nasıl yardım edileceğidir."

Daha sonra soruları cevaplayan Ecevit, Adalet Bakanının istifa edip etmeyeceği şeklindeki bir soruya "hayır böyle bir şey yok" karşılığını verdi. Kabinede bir revizyona gidilmeyeceğini söyleyen Ecevit, İçişleri Bakanlığına henüz bir atama kararının alınmadığını belirtti ve bu göreve Başbakan Yardımcısı Orhan Eyüboğlu'nun baktığını hatırlattı.

Bakanlar Kurulu'nun toplantısına ilişkin dün yapılan açıklamada da, olaylarda meydana gelen hasarın tespiti için ilgili bakanlıklardan oluşturulacak heyetlerin görevlendirilmesinin kararlaştırıldığı belirtildi.

Bakanlar Kurulu açıklamasında ayrıca K. Maraş dışına giden mağdurların saptanıp, bunlara nasıl yardım edileceğinin görüşüldüğü de bildirildi.

Akkuş TÖB-DER: "Lisedeki olaylar okul idaresinin tertibidir"

"14 Aralıkta yapılan saldırıda, olay yerinde bulunan tabanca ÜGD'li Musa Elif'e aittir"

ORDU (ÖZEL)

Akkuş TÖB-DER Yönetim Kurulu 14 Aralıkta Akkuş Lisesinde meydana gelen olayların okul idaresinin bir tertibi olduğunu bildirdi. Okul idaresinin öğrenim özgürlüğü can güvenliğini ortadan kaldırmayı amaçladığı belirtildi.

Bildiride Akkuş Lisesinde öğretmen Bekir Deniz ve Abdullah Hafızoğlu'nun yönettiği bir grubun sopa ve zincirlerle öğrencilere saldırdığı, olay yerinde bulunan tabancanın da saldırganlardan ÜGD üyesi Musa Elif'e ait olduğu açıklandı. Aynı gün eski ilköğretim Müdürü ve Emekli memur Mevlüt Demir ile bakkal İsmet Sevindik'in de bir kahvede halka saldırıkları ve Milli Eğitim Bakanına küfrettikleri belirtildi.

Saldırı ve tertipleriyle güç toplayamayanların dışarıdan getirdikleri bir grup çapulcu ile halka gözdağı vermek istedikleri belirtilen bildiride şu görüşler yer alıyor:

"Biz göz bebeğimiz gibi koruduğumuz lisemize defterle kitapla gidilmesini istiyoruz. Çocukları okula silahla gönderenlere tek bir şey söylüyoruz: Pis ve karanlık oyunlarınıza gençlerimizi alet etmeyin, bu halkın çocuklarını birbirine düşürmeyin. Kontrgerillanın ve MHP'nin bu gibi tertiplerine alet olan gençlerimize sesleniyoruz: Mustafa Kemal Atatürk'ün vatanı satan Vahdettinler'e karşı yürüttüğü milli bağımsızlık yolunda yürüyelim."

Akkuş TÖB-DER Yönetim Kurulunun hazırladığı bildirinin sonunda gençlere, halka ve Milli Eğitim Bakanına yapılan saldırılar kınanarak, öğrenim özgürlüğü ve can güvenliğinin sağlanması isteniyor.

ANKARA SIKIYÖNETİM KOMUTANLIĞI, YENİ DERNEK KURULMASINI İZNE BAĞLADI

ANKARA (ANKA)

Ankara Sıkıyönetim Komutanlığı yayınladığı bildiri ile meslek kuruluşlarının Federasyon ve Konfederasyonların kuruluş amaçları ve tüzükleri doğrultusunda yapacakları yıllık olağan toplantılar dışında kalan her türlü kapalı yer toplantılarının faaliyetleri ile yeni dernek ve şube kurulmasını izne bağladı.

Yayınlanan 4 numaralı bildiride bazı kişi ve kuruluşlarca yapılan anket çalışmalarının Ankara halkını huzursuz ettiği, buna da bazı yetkisiz kişilerin neden olduğu belirtilerek bu tür faaliyetlerin yasaklandığı açıklandı. Bildiride bundan böyle yapılacak anket çalışmalarının sıkıyönetim Komutanlığı'nın izninde tabi olduğu belirtildi.

5 NOLU BİLDİRİ

Ankara Sıkıyönetim Komutanlığının 5 numaralı bildirisinde de dernekler, meslek kuruluşları, Federasyon ve Konfederasyonların yapacakları toplantılar için en az 15 gün önceden Sıkıyönetim Komutanlığı'na haber vermeleri gerektiği kaydedilerek, bu tür toplantıların Sıkıyönetim Komutanlığı'nın izni ile yapılabileceği belirtildi. Bildiride ayrıca toplantıların derneklerin merkezlerinin bulunduğu yerlerde yapılabileceği belirtilerek amacı dışına çıkan dernek ve kurumların faaliyetlerinin tamamen durdurulabileceği belirtildi.

Bildiride yeni dernek kurulması ve şube açılması konularında da Sıkıyönetim Komutanlığı'nın izninin gerektiği belirtildi.

MHP'li Gürbüz: "Anarşinin kaynağı profesörler ve öğretmenlerdir"

HABER MERKEZİ

TBMM Bütçe Karma Komisyonunun önceki günkü toplantısında Milli Eğitim Bakanlığı, akademiler ile üniversitelerin bütçelerinin görüşülmesine başlandı. Görüşmeler sırasında söz alan MHP Sivas milletvekili Ali Gürbüz "Anarşinin kaynağı çok sayıda profesör ile öğretmendir" şeklinde konuştu.

Üç gün sürecek olan Milli Eğitim Bakanlığı Bütçesi üzerindeki tartışmalarda, önceki gün 30'dan fazla konuşmacı söz aldı. CHP Milletvekili Haluk Karaböröklü, MC dönemindeki eğitim politikasını eleştirdi. Kahramanmaraş olaylarına da değinen Karaböröklü, "Bu ülkemizde meydana gelen olaylar 1920'lerde kazandığımız bağımsızlığımızı hazmedemeyen emperyalizmin bir oyunudur" dedi.

İstanbul CHP milletvekili Ali Nejat Ölçen ise, Türkiye'deki en başarısız sektörün milli eğitim olduğunu söyleyerek, eğitim sisteminin yapısı gereği öğrencilerin ezbercilige alıştırıldığını, bilgi üretimine ağırlık verilmesi gerektiğini belirtti.

Komisyonda söz alan AP Milletvekilleri Sebati Ataman, Ahmet Demir Yüce ve Bilal Taranoğlu TÖB-DER'i hedef alarak, bakanlığın TÖB-DER le ilişkisini eleştirdiler ve Milli Eğitim Bakanlığı bütçesine olumlu oy vermeyeceklerini açıkladılar.

Komisyonun daha sonraki toplantısında üniversite rektörleri ile akademi baskanlarının kendi kurumlarına ilişkin açıklama yapmaları kararlaştırıldı.

Bolulu öğretmenler: "Kontrgerilla ve MHP'den hesap sorulsun"

BOLU (ÖZEL)

Yerel Öğretmenler Derneği Olağan Genel Kurul toplantısında Divan Başkanlığına verilen 32 imzalı bir önergeyle Kontrgerilla ve MHP'den hesap sorulması istendi. Oybirliğiyle kabul edilen önergede şunlar belirtildi:

"Halkımızın can düşmanı olan Kontrgerilla ve MHP, yıllardır halkı yıldırmak ve faşist bir dikta kurmak hevesiyle kitle katilamları düzenlemektedir.

"Kontrgerilla ve MHP'den hesap sorulması, ayrıca Kahramanmaraş'ta yüzlerce insanımızın eli kanlı faşist çetelerce katledilmesinin kınanması doğrultusunda Genel Kuruldan bir karar çıkarılması ve bu kararın ilgililere ulaştırılması konusunda girişimde bulunulmasını istiyoruz. Gereğini bilgilerinize sunarız."

1979'da üniversite ve yüksek okullara kaç öğrenci alınacağı açıklandı

● Öğrenciler, kayıt için de 400 lira ödeyecekler

ANKARA (ANKA)

Üniversitelerarası Öğrenci seçme ve yerleştirme merkezi (ÜSYM) Yönetim Kurulu Başkanı Prof. Altan Günalp, 1979 üniversitelerarası seçme sınavı ile hangi okullara kaç öğrenci alınacağını açıkladı. Günalp, 600 bin adet basılan sınav klavuzlarının öğrencilere gönderilmeye başlandığını bildirerek, öğrencilerin klavuzlar için 50 lira, kayıt için 400 lira ödeyeceğini söyledi.

Prof. Altan Günalp, 1979 üniversitelerarası seçme sınavı ile hangi okullara kaç öğrenci alınacağını şöyle açıkladı.

" 1979 üniversitelerarası seçme sınavından sonra tüm üniversiteler toplam 23 bin 083 öğrenci, tüm devlet mühendislik ve mimarlık akademileri (DMMA) 3 bin 584, tüm iktisadi ticari ilimler akademileri (İTİA) 4 bin 375, Milli Eğitim Bakanlığa'na bağlı ve merkezi yerleştirme sistemine dahil eğitim enstitüleri ve yüksek okullar toplan 5 bin 382, öğrenci alacaklardır. Bu arada bazı akademi ve yüksek okullar da toplam 335 öğrenci alacaklar. Böylece bu sınav ile üniversite ve yüksek okullara girecek olan öğrenci sayısı 36 bin 759 öğrenci olarak saptanmıştır.

Ancak merkezi yerleştirmeye dahil olmayan bazı yüksek okullar ve akademiler merkezi yerleştirmeye göre ön kayıt ile öğrenci alıyorlar. Bu durumda 1979 üniversitelerarası seçme sınavı ile üniversite ve yüksek okullara girecek olan öğrenci sayısı 40 bini bulabilir."

KLAVUZLAR GÖNDERİLMEYE BAŞLANDI

ÜSYM Yönetim Kurulu Başkanı Prof. Altan Günalp 1979 üniversitelerarası seçme sınavı için 600 bin adet klavuz basıldığını ve kılavuzların ilgili yerlere postalanmaya başlandığını söyledi. Postalama işleminin bilgisayarların verilerine göre yürütüldüğünü kaydeden Günalp, bu işlemin en uzak illerden başlandığını belirtti. Günalp, "bu yıl yeterli sayıda klavuz basılmıştır. Bu nedenle klavuz sıkıntısı diye bir şey söz konusu olamaz" dedi. Prof. Günalp öğrencilerin kılavuz ve kayıt için ödeyecekleri ücretlerde ilgili olarak da şunları söyledi:

"Üniversitelerarası seçme sınavına girecek öğrenciler kılavuz için 50 lira, kayıt için ise 400 lira ödeyeceklerdir. Bildiğiniz gibi geçen yıl kayıt parası 350 liraydı, bu yıl 50 liralık bir artış oldu.

"Sınava girecek öğrenciler kılavuz alırken, plastik bir kılıfın arasındaki başvurma belgesinin kılavuzun içinde olup olmadığını mutlaka kontrol etsinler. İçinde başvurma belgesi olmayan klavuzları almasınlar, çünkü bu belge dışında başka bir belge ile sınav için başvuramazlar. Öğrenciler bu başvurma belgeleri ile 5-19 şubat tarihleri arasında kayıtlarını yaptıracaklardır."

Ecevit: "Demirel ile İngiliz elçisinin el sıkışması normal ve uygar bir davranıştır"

ANKARA (ÖZEL)

TBMM'nin dünkü bileşiminde gündem dışı söz alan AP Genel Başkanı Süleyman Demirel bir gün önce CHP Niğde Milletvekili Yılmaz Cemal Bor'un kendisi ile ilgili iddialarını cevaplandırdı. Demirel sıkıyönetim oylamasından sonra kuliste birçok kişiyle birlikte orada bulunan İngiliz elçisiyle el sıkıştığını aralarında sıkıyönetim ile ilgili herhangi bir konuşmanın geçmediğini belirterek "İngiliz elçisi sıkıyönetimden dolayı birini tebrik edecekse tebrik edeceği kişi herhalde ben değilim" dedi ve kendisiyle ilgili sözlerden dolayı Yılmaz Cemal Bor ile Dışişleri Bakanı Gündüz Ökçün'ü sert bir dille suçladı.

ECEVİT "ÜZGÜNÜM"

Daha sonra söz alan CHP Genel Başkanı Bülent Ecevit Yılmaz Cemal Bor'un grup yönetimine danışmadan konuştuğunu ve bu konuda görüşme isteğini sadece Dışişleri Bakanına söylediğini ancak Ökçün'den konuşmamasının daha uygun olacağı şeklinde bir cevap almasına rağmen milletvekili sıfatına dayanarak konuştuğunu belirterek şöyle dedi:

"Bu konuşmayı üzüntüyle karşıladım. Bir yabancı elçinin Türkiye'deki bir siyasi parti lideriyle konuşup el sıkışması normal ve uygar bir davranıştır. Bu na cevap verirken Sayın Demirel'in kullandığı uslübü daha da üzüntüyle karşıladım. Bir partinin dünyadaki diğer partilerle ilişki kurmasını eleştirmek ne kadar yanlışsa bu da o kadar yanlıştır.

Olaylar...Görüşler...Dergiler...Olaylar...Görüşler...

DEVRİMCİ YOL

Sayı: 24 — 30 Kasım 1978 — 500 Kuruş

Devrimci Yol: «AEP, yıllanmış revizyonist tezleri savunuyor»

"Devrimci Yol"un, "AEP ve İzleyicileri Cephesindeki Son Gelişmeler Üzerine" başlığıyla yayınladığı yazıda AEP' in, "Modern revizyonistlerin tezlerinin sonuçlarını aynen tekrarlamaya başladığı"ve "Yıllanmış revizyonist tezlere sarıldığı" belirtiliyor. Dergi 25. sayısında, bu konuda şöyle diyor:

"AEP bütün bu iddialarıyla Çin proleter devrimini, onun Marksizm-Leninizme Milli Demokratik Devrim, halk savaşı ve benzeri konularda yaptığı katkıları tümüyle inkar etmektedir. Yıllardır Çin devrimine ilişkin tartışmalar sürerken bu konuda hiç bir şey söylemeyen AEP bugün kalkıp, Çin devriminin önemini ve katkılarını tümden reddeden modern revizyonistlerin ileri sürdükleri tezlerin sonuçlarını aynen tekrarlamaya başlamıştır. AEP, Çin'li devrimcilerin 'kır şehri kurtarır' biçiminde formüle ettikleri halk savaşı stratejisini ve uluslararası düzeyde bugün ulusal ve halk kurtuluş savaşlarının dünya devriminin gelişiminde oynadıkları etkin role ilişkin görüşlerini eleştirerek modern revizyonistlerle aynı saflarda buluşmaktadır.

"AEP, ayrıca, 'Kır şehri kurtaramaz' diyerek ulusal ve halk kurtuluş savaşlarının dünya devriminin gelişimin de bugün için belirleyici önemini de reddetmektedir. Bunu yaparken de demagojik ifadelere başvurmaktadır:

"Marks, Engels, Lenin ve Stalin, sömürge ülkelerde kurtuluş mücadeleleri ile Avrupa'da proleter devrim arasındaki bağları görüp doğru bir şekilde açıklamışlardır. Onlar, milli demokratik ve anti-emperyalist devrimlerde proletaryanın hegemonyası ve yönetiminin gerekliliğinden çok söz etmişlerdir. Fakat onlar, köyün şehri kurtaracağını, Polanya'nın Rus veya Alman proletaryasını, İrlandalıların İngiltere'yi Afrikalıların Avrupa'nın işçilerini kurtaracaklarını asla vaaz etmemişlerdir" (HK, sayı 132)

"Bilindiği gibi, 'dünya devriminin geneldeki gelişimi dünyanın kırlarından dünyanın şehirlerine doğru olacaktır' tespiti ile anlatılmak istenen, dünya devriminin odağının bugün esas olarak sömürge ve yarı sömürge ülkeler olduğudur. AEP son derece demagojik ifadeler, zorlamalar ve çarpıtmalarla işte bu devrimci görüşleri savunulamayacak biçime sokmakta ve ardından ulusal ve toplumsal kurtuluş mücadelelerinin önemini küçümseyen yıllanmış modern revizyonist tezlere sarılmaktadır."

"Devrimci Yol", "Halkın Kurtuluşçuları' hakkında da şunları söylüyor:

"Kısacası, 71 dönemindeki sol kendiliğindencilikten sonra kendini sağ kendiliğindenciliğe, ekonomizme savurup fırlatan HK'cılar zaten bu halleriyle ne MDD teorisini, ne halk savaşını savunabilirlerdi. HK şimdi bir iki sayısında yutkunduktan sonra 'halk savaşı', vb. meşakkatli işleri lafta da olsa savunmaktan AEP sayesinde kurtulmuş olacaktır."

yargı

AYLIK DERGİ

Yargı'nın, Çalışma Bakanlığının önerdiği yasa değişiklikleri ile ilgili incelemesi

Yargı dergisinin 32. sayısında, çeşitli yorum ve incelemelerin yanısıra, Çalışma Bakanlığının hazırladığı yasa tasarısı inceleniyor. Yargı Yazı Kurulu, sözkonusu yasa tasarıları ile ilgili olarak şu görüşleri belirtiyor.

"Taslakta, toplu işçi çıkarmaya ilişkin olarak, Bölge Çalışma Müdürlüğü'nün izni aranmaktadır. Bölge Çalışma Müdürlüğü gerekli izni verdiği anda ise, işçiye bu karara karşı iş mahkemesine başvurma olanağı tanınsa bile, iş güvencesinden söz edilemiyecektir. Bu nedenle, toplu işçi çıkarmayı ekonomik ve teknik zorunlulukların haklı kılıp kılmadığı konusunda, işverenin iş mahkemesinden bir yenilik doğurucu' karar getirmesi öngörülmek gerekmektedir."

YÜRÜYÜŞ

HAFTALIK SİYASİ HABER VE YORUM DERGİSİ — SAYI: 151 — 5 ARALIK 1978 — FİYATI 5 TL

YÜRÜYÜŞ, İGD'lilerin Demir Döküm'deki saldırganlığını açıklıyor

Bir süre önce Demir Döküm devrimci işçilerinden Adem Toygan, İGD'liler tarafından evine dönerken pusu kurularak vuruldu. 25 gün komada kalan Toygan daha sonra öldü. Maskeleri düştükçe daha da saldırganlaşan İGD'lilerin cinayeti karşısında , "Yürüyüş" de, onların "işçi ve emekçilere terör uyguladığını" yazdı. Yürüyüş"ün, 194. sayısında bu konuda yazılanlar şöyle:

"Demir Döküm işçilerinin önemli bir bölümü fabrikanın hemen üst kısmında 'Yıldız Tabya Kahveler' denilen semtte gecekondularda veya benzeri evlerde otururlar. (. . .)

"3 Aralık akşamı bir grup İGD'li bu kahvelere baskın yaparak, önce üst baş araması yaparlar, daha sonra da 'Devrimci Maden-İş'e giden (Maden-İş eskilerinin kurduğu sendikaya-Yürüyüş) namussuzlardan hesap soracağız. Burası onlara mezar olacak. . .' gibi sözler ve arkasından küfürlerle korkunç bir terör estirirler. Bir hafta sonra gene 30-40 kişilik İGD'li bir grup bu kez ellerinde küçük el ilanları ile aynı semte gelirler. Semtte ne kadar bakkal, kahve, lokanta, mobilyacı, berber ve benzeri yer varsa tamamına girerek ellerindeki el ilanlarını uygun gördükleri cama, aynaya, her yere yapıştırırlar. Bir hafta önceki terörün' birkaç mislini estirirler. (. . .)

"Politika'nın haftalığı ise (Kastediler "Savaş Yolu") Demir Döküm'deki durumu 'sağ sosyal demokratmaocu bağlaşıklığı) olarak nitelendirerek tek suçluyu ortaya çıkarıyor! ve durumu kurtarmak için her zamanki suni teneffüs ile de soluk olmaya çalışıyor. Değerlendirme aynen şöyle: 'Ne var ki, buraya kadar iyi işleyen gerici plan bilinçli Maden-İş işçilerinin ve Maden-İş yönetiminin ilkeli çalışmaları ile bozuldu. 14. Bölgedeki tüm fabrikaların baş temsilcileri Demir Döküm işçilerini destekleyen bir bildiri yayınladılar. Bölgede sıkı bir dayanışma ve sarı sendikaya karşı ortak savaşım örgütlendi. Bu satırlar yazıldığı sıralarda 'devrimci' Maden-İş'in çeşitli yollarla ve zorbalıkla kendisine üye ettiği ve üye gösterdiği işçilerin bu sarı sendikadan istifaları başlamıştı. Böylelikle Ereğli'den sonra Silahtar'da da sağ kanat CHP'li unsurlarla maocular arasındaki işbirliğinin ve tertiplerin boşa çıkarıldığı görülüyor. . .'

"Kendilerinin de bu değerlendirmeye inandıklarını sanmıyorum. Ayrıca bu bir değerlendirme değil, yaptıkları, ama yazamadıkları gerçekleri örtbas etmektir. Kaybetmenin getirdiği hırçınlıkla hem terör uygulayacaksın, hem de suçu başkasına atacaksın. Üstelik terörü işçi ve emekçilere uygulayacaksın. Yok öyle yağma. İşçi sınıfına terör estirmenin sonuçlarına katlanacaksın şimdi."

Maden-İş yöneticileri ve İGD'liler, kendilerine karşı terör uygulamaya giriştiği Demir Döküm işçilerinden ve işçi sınıfımızdan gereken cevabı alıyor ve alacak. Ancak, bunların saldırganlığını açıklamak zorunda kalan "Yürüyüş"ün, saldırganlardan ellerini çekmesi beklenirdi. Ama ne gezer. . .

Devrimci Halkın Birliği: «HalkınKurtuluşu'nun tavrı, M.Yıldırımtürk olayı ile ilgili kuşkulara yolaçtı»

DEVRİMCİ HALKIN BİRLİĞİ — 12 ARALIK 1978 — SAYI 48 — FİYATI 500 KURUŞ

"Devrimci Halkın Birliği", aralarında HK taraftarı olarak bilinen Metin Yıldırımtürk'ün de bulunduğu kişiler için yapılacak anma toplantısına, 'Üstten karar gelmiş, M. Yıldırımtürk için eylem konulmayacakmış" diyerek, katılmadıklarını belirtiyor. "DHB, bu durumun, M. Yıldırımtürk olayı ile ilgili kuşkulara yol açtığını" ileri sürerek şunları anlatıyor:

"Eylem önerisi HK. taraftarlarınca getirilmişti. Koyulacak eylemin amacı faşist terörü mahkum etmek, özel olarak da Gökhan Edge, Zeki Şerit ve Metin Yıldırımtürk'ü anmaktı."

"HK.taraftarları eyleme birkaç saat kala katılmayacaklarını belirttiler. Biz proleter devrimciler, HK taraftarlarının bu tutarsız tavırları üzerine ısrarla gittik. Çünkü eylem önerisi kendilerinden gelmişti ve konulacak eylem haklı ve doğru bir eylemdi, geniş kitleleri toplayabilmek için "uzunca bir çalışma yürütülmüştü. Bizim ısrarlarımız karşısında HK.taraftarları 'üstten karar gelmiş, M. Yıldırımtürk için eylem konulmayacakmış' dediler. Biz HK.şeflerinin başlangıçta Metin Yıldırımtürk'e sahip çıkar görünürken samimi davranmadıkları kanaatindeyiz. Bu davranışları biz de dahil olmak üzere devrimci demokrat çevreleri yanıltmıştır. Dergilerinde bu kişiye ürkekçe de olsa sahip çıkıp, arkasından bu tür kararlar almak birbiriyle çelişen iki davranıştır. Buradan çıkarılabilecek tek sonuç HK.şeflerinin M. Yıldırımtürk'e sahip çıkarken samimi olmadıklarıdır. Onların bu samimiyetsizliği dergi satırlarındaki övgü cümleleri arasında bile açıkça sırıtmaktadır. Bu tavır devrimci çevrelerde M' Yıldırımtürk olayıyla ilgili kuşkulara yol açmıştır. Biz elbette küçük burjuya bir hareketten proleter devrimci dürüstlük ve açıklık beklemiyoruz. Ama halkımıza karşı sorumluluğumuz gereği olarak M. Yıldırımtürk'ün kişiliğiyle ve ölümü dolayısıyla ilgili karanlıkta kalan bazı noktaları açığa çıkarmakta ve bu konuda HK'yı zorlamakta da kararlıyız."

HALKIN KURTULUŞU

141 — İŞÇİLERİN KÖYLÜLERİN BAĞIMSIZ ve DEMOKRATİK TÜRKİYESİ İÇİN İLERİ!

Halkın Kurtuluşu, eleştirdiği yerde de bireysel terörizmi savunuyor

HK 141. sayısında, sözümona bireysel terörizmi ve maceracılığı eleştiriyor. "Faşizm ve faşist saldırılar bireysel terörizmle değil, kitlesel mücadeleyle yok edilebilir." başlıklı yazısında, aynı zamanda şunları söylüyor:

"Ama bu söylediklerimiz, gereken zamanda ve ortamda ve de devrimci mücadelenin gelişmesini etkileyecek şekilde, en azılı faşistlerin ve işkencecilerin suikastler ve bireysel terör yöntemleriyle yok edilemeyeceği anlamına gelmez."

"Genç Arkadaş", Türkeş'le alay ediyor

GENÇ ARKADAŞ — Sayı:2 — 25 Aralık 1978 — Bütün karanlıklar sesinle aydınlanacak

MHP'lilerin çıkardığı "Genç Arkadaş" dergisi, iktidarın orduya devredilmesi çağrısına, cevap gelmediğinden yakınarak, ima yollu Türkeşle alay ediyor. Dergi 2. sayısında, "Şu bizim MC ortakları mı Hükümeti 'meşru (!!??)'yollardan düşürecekler', dive sorduktan sonra şunları yazıyor.

"Ecevit Hükümeti' nin istifa etmesini beklemek hayaldir! (...) Erken Seçim, CHP'nin asla kabul etmeyeceği 'çözüm yolları'ndan bir tanesidir. Kaldı ki Kıbrıs Barış Harekatı'ndan sonra (fırsatı ganimet bilip) erken seçimi isteyen Ecevit'e, Muhalifleri 1. MC'yi kurarak cevap vermişlerdi. Hükümet düşürmenin, yollarından birtanesi de, Kamu-Oyu oluşturmaktır. (...) Türkiye'de Kamu-Oyu oluşturmak işini yapsa-yapsa CHP yapar. O'nun haricindeki Partilerin 'Diş'e dokunur' birşeyler yapabileceklerini sanmak saflık olur!.. Alternatiflerden (!) biri de Askeri Müdahaledir!

Özellikle 12 MART' ta 'boyunun ölçüsünü alan' Ordu'nun, şimdilik kaydıyle de olsa böyle bir şeye cür'et edeceğini sanmıyoruz. Geriye kala-kala yine şu mahut 'transfer' kalıyor. Şimdilik hal'de tek çare olarak!..

"Daha 'radikal(!??)' çözüm yolları arayanlar 'ORDU'nun Dereleri' türküsünü bol-bol 'çığırabilirler' Kimbilir, belki bir DİNLEYEN(!) bulunur!.."

İktidarın orduya devredilmesi çağrısı hatırlanıldığında, yazılanların ima yoluyla da olsa, Türkeş'i hedef aldığı görülüyor. Anlaşılan, şimdilik umduklarını bulamayanlar, birbirlerine düşmeye başladılar.

Onlar, hangi "türküyü çığırırlar" bilmeyiz ama, halkımızın MHP ve Kontrgerillaya karşı gür sesi daha da yükseliyor.

★

ROJA WELAT

Kaderini sosyal-emperyalizme bağlayanlardan biri: ROJA WELAT

"Roja Welat" adındaki dergi, 12. sayısında gazetemize çeşitli saldırı ve iftiralar yönelterek, Sovyet Sosyal-emperyalistlerini savunuyor.:

"Sovyet dış politikası barış üstüne kurulduğu halde, AYDINLIK, Sovyetleri saldırgan göstermeye çabalıyor."

"Mao'cular, Kasım ayında Sovyet gemilerinin İstanbul limanını ziyaretleri sırasında iyice çileden çıktılar, görülmemiş çığırtkanlıklar yaptılar. Çünkü onlar, sosyalist ülkelerin başka halklarla ilişkilerini geliştirmelerini istemiyorlar.

Kaderlerini, Sovyet Sosyal- emperyalistlerinin, "Enternasyonalizm" adı altındaki, müdahalesine bağlayanların devrimcilere saldırmalarını anladık. Onların, "Sovyetler Birliği'nin "Barış politikasının kararlı savunucusu" olduğu şeklindeki iddialarını dünyanın her bölgesindeki saldırganlıkla, giriştiği müdahalelerle bizzat Sovyetler Birliği yalanlıyor. Sovyetler Birliği'ni böylesine öven ve "Güçlü dost" olarak gören' "Roja Welat"a (Vatanımın Güneşi), "Sovyetlerin gölgesi" demek herhalde daha yerinde olacak.

AYDINLIK YAYINLARI
2. Baskı
DOĞU PERİNÇEK
Bozkurt Efsaneleri ve Gerçek
Turancılığa ve İrkçılığa Karşı Mücadele
12,5 lira
Genel Dağıtım: TUR-DA Hamum Sokak No: 4 Çağaloğlu-İstanbul

7den 70e spor... 7den 70e spor...

Futbol Federasyonu, maçlarda çıkan olaylarla ilgili olarak eğitici seminerler düzenliyor

ANKARA (THA)

Futbol Federasyonu Başkanı Güngör Sayarı devre arasından yararlanarak hakem hocaları ile futbolcular arasında tartışmalı toplantılar düzenleneceğini söyledi.

Sayarı, bu toplantılarda uluslararası kuralların bilgi süzgecinden geçirileceğini ve özellikle ilk yarıda meydana gelen bazı olayların temelinde yatan gerçeklerin karşılıklı olarak tartışılacağı bildirildi.

Kulüplerin isteği üzerine Merkez Hakem Komitesince görevlendirilecek uzmanlar hiç bir ücret talep etmeden kulüplerin ikinci yarı hazırlıklarını yaptıkları yerlere gidecekler. Kulüpler bu konuda istek yapmaları halinde kendilerine kolaylık gösterilecek.

Güngör Sayarı, bu konuyla ilgili olarak yaptığı açıklamada yapılan karşılaşmaların bir savaş alanına döndüğünü, bu nedenle hakemlerin, futbolcuların, seyircilerin, birbirlerine düşme haline dönüştürüldüğünü belirtti.

Bu nedenle, böyle bir çalışmaya gidildiğini ifade eden Güngör Sayarı, bir takım etkin önlemler almaya devam edeceklerini bildirdi.

Kayak Federasyonu Başkanı

ALİ RIZA KARPINAR:"SORUNLARI ÇÖZÜMLEYEBİLDİĞİMİZDE, KAYAK LÜKS OLMAKTAN ÇIKACAKTIR"

ANKARA (ÖZEL)

Kayak Federasyonu Başkanı Ali Rıza Karpınar ucuz olması, büyük tesis gerektirmemesi ve ulaşım amacına uygun kullanılabilmesi nedeniyle mukavemet kayaklarının teşvik edileceğini açıkladı.

Karpınar, düzenlediği basın toplantısında şimdiye kadar kayak yarışma talimatnamesininin tercüme edilmediğini tesis ve malzemelerin yetersiz olduğunu belirtti.

Mevcut tesislerin yabancı malı olduğunu, yedek parçaların ve malzemelerin bulunmadığını belirten Karpınar, ilerde kayak tesislerinin ve malzemelerin yerli malı olarak imal edileceğini söyledi.

Ellerinde hemen hemen hiç çalıştırıcı bulunmadığını ifade eden Karpınar, spor akademilerinden çalıştırıcı temin etmek için çalışmalara başlandığını söyledi.

Karpınar, 1981 Balkan Kayak şampiyonasının Erzurum'da yapılacağını ve çalışmalara başlandığını belirterek bu yıl 19 Mayıs haftası içinde Alp Disiplini yarışmaları adı altında Uluslararası özel bir turnuva düzenleneceğini söyledi.

1980 TİS Kongresinin Türkiye'de yapılması için girişimlere başlandığını belirten Karpınar sonuç olarak amaçladığımız konuları çözümlediğimizde kayak lüks spor olmaktan çıkacak halk sağlığına yönelik bir araç olacaktır dedi.

Ali Rıza Karpınar, gümrüklerde bulunan ve kaçak olduğu için yakalanan otuz milyon lira değerindeki 186 çift kayak takımının satın alındığını ve bölgelere dağıtımının başlandığını da belirtti.

BTGM Merkez Ceza Kurulu Asbaşkanı Ünver

"Futbolculara maç cezası yerine, para cezası verme imkanı yoktur"

ANKARA

Beden Terbiyesi Genel Müdürlüğü Merkez Ceza Kurulu Asbaşkanı Erdoğan Ünver "Bugün için futbolculara maç cezası yerine para cezası verme imkanı yoktur" dedi.

Futbol Federasyonu'nun futbolculara maç yerine para cezası uygulamasının getirileceğini basından öğrendiklerini belirtin Ünver, Bu uygulamanın gerçekleşebilmesi için tüzük ve yönetmeliklerin değişmesi gerektiğini ve şu anda ve hatta ligin ikinci yarısında bu uygulamaya gitme durumunun söz konusu olamayacağını ifade etti.

1978'de atletizmde kırılan 50 rekordan 25'i büyüklere ait

ANKARA(AA)

Atletizm Federasyonu Başkanı Kurthan Fişek 1978'i atletizmde başarılı bir yıl olarak değerlendirdi ve "Atletlerimiz bu yıl katıldıkları 26 uluslararası yarışmada 38 madalya kazandı" dedi.

Fişek bu madalyaların 26'sının altın, 8'inin gümüş, 9'ununda bronz olduğunu açıkladı. Ayrıca atletizm tarihimizde ilk kez birden fazla atletimizin Dünya şeref, listesine geçtiğini belirtti.

1978 yılında içte ve dışta yapılan yarışmalarda 17 kapalı salon, 50 pist Türkiye rekorunun kırıldığını söyleyen Fişek "Pistte kırılan 50 rekordan 25 inin büyüklere ait olması, geçmiş yıllara kıyasla büyük bir atılımdır" dedi.

Çin Milli Futbol Takımı, Türkiye'ye gelmekten vazgeçti

Ocak ayı içinde ülkemize davet edilen Çin Halk Cumhuriyeti Milli Futbol Takımı 1979 yılı programı daha önce belirlendiği için bu seyahat ten vazgeçtiğini bildirdi.

Çin Halk Cumhuriyeti Dışişleri Bakanlığına gönderdiği yazısında yapılan davetten büyük memnunluk duyduklarını ancak planlamanın yapılması nedeniyle gelemiyeceklerini bildirdi.

Öte yandan Futbol Federasyonu Çin Halk Cumhuriyeti Milli Futbol Takımıyla Trabzon'da ve Adana'da yapacağı karşılaşma ile ilgili organizasyondan vazgeçti.

önce dostluk

Gül Yenici

Sadece bildiri, broşür, televizyon yayınlarıyla sahalardaki kavgalar önlenemez

Gençlik ve Spor Bakanlığı ile Beden Terbiyesi Genel Müdürlüğü bugün çeşitli sorunlarla karşı karşıya.

Bu sorunlar birkaç maddede şöyle özetlenebilir:

1—Spor sahalarında ve salonlarında meydana gelen olaylar.

2—Amatör sporculara ve kulüplere yardım.

3—Sporcuların sosyal güvenlikleri.

4—Spor Akademisi mezunlarının istihkamı.

5—Beden Terbiyesi Genel Müdürlüğü kanunda yapılması gereken değişiklikler.

6—Federasyon bütçeleri

Bilindiği gibi uzun süredir varolan, yukarıda saydığımız aksaklıklar üç aşağı beş yukarı Gençlik ve Spor Bakanlığı tarafından aynı biçimde ortaya konuyor.

Ama ne var ki bu aksaklıklar, tespit edilmesine rağmen köklü bir şekilde çözümlenemiyor, birkaç yüzeysel tedbirlerle yetiniliyor. Tabi sorunlara köklü çözümler aramamak aynı olayların tekrarlanmasına, hatta dozunun daha da artmasına açık kapı bırakıyor.

Örneğin önceki haftalarda yapılan Beşiktaş-Zonguldakspor maçında hakemler dövüldü, futbolcular birbirlerine girdi.

Yine birinci devrede yapılan Bursaspor-Galatasaray karşılaşmasında iki tarafın oyuncuları birbirlerine girirlerken birkaç basın mensubu da futbolcular tarafından hırpalandı. O anda karşılaşmayı izleyen Futbol Federasyonu Başkanı Güngör Sayarı çok üzüldüğünü, gerekli tedbirlerin bir an önce alınacağını söyledi.

Arkasında birkaç oyuncuya ceza verildi. Olay böylece kapandı. Tabi maçla ilgili dosyalar "ordan buraya" dolaşmaya devam ediyor.

Kısacası sahalarda yine olaylar çıkmaya devam ediyor. Futbolcular birbirlerine giriyor, insanlar dövülüyor.

Bu da şunu gösteriyor ki yüzeysel tedbirler olayları önleyemiyor. Sadece bildiri, broşür ve televizyon yayınlarıyla önlenebilseydi çoktan önlenirdi bu kavgalar.

Sahalarda çıkan olayların nedeninin yalnızca seyircilerin geriliğinden kaynaklandığını söylemek ve buna göre iş yapmaya kalkmak sonunda yine bir hiç elde etmeye götürüyor.

Bu nedenle aksaklıkların esas olarak nereden kaynaklandığını tespit etmek ve ona göre önlemler almak, sorunların çözümü için sağlam bir başlangıç adımı olacak.

Kısa/Kısa/Kısa

✱ *12-16 Ocak tarihleri arasında Kayseri'de yapılacak olan Türkiye Birinciliklerine katılmak için, Bölge Birinciliklerinde derece alma koşulu aranmayacak.*

✱ *FİFA'nın Aralık ayı bülteninde geçen yılın ligleri üzerinde yapılan araştırmada Lüksemburg gol ortalaması 3,57 ile birinci gelirken Türkiye 1,97 ile sonuncu oldu.*

✱ *İzmir Basın Ligi maçlarının üçüncü hafta karşılaşmalarına Atatürk Stadının dış sahasında devam edildi.*

Günün ilk maçında Ege Telgraf sahaya çıkmayan Milliyet'e hükmen galip geldi.

Günün son karşılaşmasında Hürriyet, Günaydın - Ticaret'i 6- 1 yendi.

Basın liginde haftanın diğer karşılaşmalarına Cuma günü devam edilecek.

✱ *Beşiktaş Kulübü Başkanlığına Mehmet Üstünkaya'da adaylığını koyuyor.*

İSTANBUL ÜNİVERSİTESİ REKTÖRLÜĞÜNDEN

Üniversitemizce kamulaştırılmasına lüzum görülen ve yetkili kurulca kamulaştırma kararı alınmış bulunan aşağıda pafta ve parsel numarası, yüzölçümü yazılı taşınmaz malınıza takdiri kıymet komisyonunca yine aşağıda belirtilen kıymet takdir olunmuştur.

İşbu kamulaştırma Üniversitemiz lehine yapıldığı cihetle açılacak davalarda husumetin İstanbul Üniversitesi tüzel kişiliğine tevcih olunması hususu Noterlik vasıtasıyla adresine tebliğ olunmuş ise de idarece tespit olunan adresinde bulunmadığı gerekçesiyle bila tebliğ kaydıyle iade olunan evrak gereğince işbu kamulaştırmanın yapılmış bulunduğu hususu tebliğ yerine kaim olmak üzere ilan olunur.

İLİ	İLÇESİ	MAHALLESİ	SOKAĞI	PAFTA NO	PARSEL NO	YÜZÖLÇÜMÜ	SAHİBİ	TAKDİR OLUNAN DEĞ.
İstanbul	Bakırköy	Avcılar	—	9	992	251 M2	Ahmet Berker	125.500.-TL.
"	"	"	—	9	1004	215 M2	Saime Güner Basu	107.500.-TL.
"	"	"	—	9	1017	215 M2	Muammer Dinç	107.500.-TL.
"	"	"	—	9	1018	216 M2	Nuri Akadür	108.000.-TL.
"	"	"	—	9	1019	216 M2	Ayla Baykan	108.000.- TL.
"	"	"	—	9	1026	216 M2	Ramazan Turfan	282.250.- TL.
"	"	"	—	9	1028	216 M2	Necat Şengül	108.000.- TL.
"	"	"	—	9	1030	216 M2	Ali Tokatlı	108.000.- TL.
"	"	"	—	9	1038	216 M2	Mehlika Hatipoğlu	108.000.- TL.
"	"	"	—	9	1038	216 M2	Zeynep Çaya	108.000.- TL.
"	"	"	—	9	1012	216 M2	İdris Çalışır	107.500.- TL.
"	"	"	—	9	1042 Arsa:	216 M2		
					Bina:	77 M2	Yusuf Şan	281.250.- TL.
"	"	"	—	9	1091	250 M2	Osman Güldal	87.500.- TL.
"	"	"	—	10	10323	228 M2	Hüseyin Avni Boncuklu	91.200.- TL.
"	"	"	—	10	10324	228 M2	Hüseyin Avni Boncuklu	91.200.- TL.
"	"	"	—	10	10325	228 M2	Hüseyin Avni Boncuklu	91.200.- TL.
"	"	"	—	10	10331	216 M2	Fatma Ayaz	86.400'- TL.
"	"	"	—	10	10332	216 M2	Fatma Ayaz	86.400.- TL.
"	"	"	—	9	12304	263 M2	Hasan Özlü	105.200.- TL.
"	"	"	—	10	775	251 M2	Mustafa Doğuşeker	100.400.- TL.
"	"	"	—	10	779	275 M2	Muzaffer Mutlu	110.000.- TL.
"	"	"	—	10	780	264 M2	Muzaffer Mutlu	105.600.- TL.

Basın· 30646-15

Kırşehir'de bildiri dağıtırken çıkan olayda bir kişi öldü

Erzincan'da "dur" ihtarına uymadığı ileri sürülen şoför öldürüldü

- Ankara'da bir öğrenci açılan ateş sonucu ağır yaralandı
- Trabzon'da bir süre önce ağır yaralanan öğrenci öldü
- Adana'da bir ceset bulundu
- Kars YSE Müdürü, saldırıya uğradı
- Ateş ederken yakalanan Kocaeli ÜGD Başkanı tutuklandı

HABER MERKEZİ

Erzincan'da bir minibüs şoförü "Dur" ihtarını dinlemediği ileri sürülerek jandarma tarafından açılan ateş sonucu öldürüldü. Ölen şoförün üzerinden çıkan kimlikte, adının Ali Horoz olduğu saptandı. Olay ile ilgili soruşturmanın sürdürüldüğü bildirildi.

ANKARA'DA

Ankara Tuzluçayır Nato Yolu'nda üç kişinin silahlı saldırısına uğrayan bir öğrenci ağır yaralandı

Yüksek Teknik Öğretmen Okulu öğrencisi Nihat Şahin, dün sabah Tuzluçayır, Nato Yolu Tekmezar durağında otobüs beklediği sırada, bir otomobilde bulunan üç kişinin silahlı saldırısına uğradı.

Saldırganların açtığı yaylım ateşi sonunda Nihat Şahin ağır yaralandı ve hastaneye kaldırılarak tedavi altına alındı.

TRABZON'DA

Trabzon'da geçen hafta Maraş caddesinde kurşunlanan iki öğrenciden Vedat Aslankaya da tedavi edildiği hastanede kurtarılamayarak, önceki gece öldü. Vedat Aslankaya'nın arkadaşı Kemal Kup ise olay yerinde ölmüştü.

KTÜ Temel Bilimler Fakültesi öğrencisi olan Vedat Aslankaya'nın cenazesi dün ailesine teslim edilerek memleketi olan Denizli'nin Çal kazasına gönderildi. Cenazenin Çal'da toprağa verileceği bildirildi.

Öte yandan KTÜ Temel Bilimler Fakültesi Yönetim Kurulu Vedat Aslankaya'nın ölümü üzerine herhangi bir olaya mahal vermemek için Fakültede öğretime üç gün ara verilmesini kararlaştırdı.

İSTANBUL'DA

Sıkıyönetimin ilanından sonra İstanbul Sıkıyönetim komutanlığının yasaklarına uymayan 129 kişinin yakalanarak gözaltına alındığı açıklandı.

● Üsküdar Lisesinde öğretimi engelleme girişiminde bulundukları iddiası ile 4 öğrenci gözaltına alındı. Gözaltına alınan Şahin Balkaya, Hakkı Buluğ, Şengül Kocaoğlu ve Ahmet Coşar adındaki öğrenciler sıkıyönetim makamlarına teslim edildiler.

● "Dev-Sol"cu 30 kişilik bir grup, dün saat 19.00 sıralarında Okmeydanı Şark Kıraathanesi civarında kısa bir yürüyüş yaparak, sıkıyönetim aleyhinde sloganlar söyledi.

KIRŞEHİR'DE

Kırşehir'in Kaman İlçesinde dün bir bildiri dağıtılması nedeniyle çıkan çatışmada bir öğrenci öldü, dört öğrenci de çeşitli yerlerinden sopayla yaralandı.

Kırşehir Valisi Lütfi Uraz'ın verdiği bilgiye göre, Kaman Kültür Derneği üyeleri bildiri dağıtırken bir grubun bildiri dağıtımına engel olmak istemesi sonucu kavga çıkmış ve çıkan kavga sonucu Kütahya Eğitim Enstitüsü öğrencisi Metin Akkoç aldığı kurşun yaraları sonucu öldü. Vali Uraz olayla ilgili olarak beş kişinin gözaltına alındığını da açıklamalarına ekledi.

KARS'TA

Kars YSE İl Müdürü evinin önünde uğradığı silahlı saldırı sonucu ağır yaralandı.

İZMİR'DE

Karşıyaka'da kimlik kontrolü yapan polislere ateş ederek kaçan dört kişiden biri dün yakalandı. Sanığın kimliği açıklanmadı.

KOCAELİ'DE

Silahlı bir çatışma sonucu tabancayla ateş ederken yakalanan Kocaeli Ülkücü Gençlik Derneği Şubesi Başkanı Mümin Aslan tutuklandı.

İçişleri Bakanlığı yetkililerinden edinilen bilgiye göre, Hürriyet Caddesinde 2 Ocak günü çıkan silahlı çatışmada tabancayla ateş ederken güvenlik kuvvetlerince yakalanan 1951 doğumlu, Kocaeli ÜGD Başkanı Mümin Aslan dün gönderildiği Nöbetçi Mahkemece yapılan ilk sorgusundan sonra tutuklanarak cezaevine gönderildi.

ADANA'DA

Adana'nın Karataş İlçesi Doğankent bucağının Hudutlu Köyünde DSİ sulama kanallarında kimliği belirlenemeyen bir erkek cesedi bulunduğu bildirildi.

TELEVİZYON

18.30 HABERLER
18.33 SİNBAT'IN SERÜVENLERİ
Çizgi film dizisinin "ŞeytanMührü" adlı 17. bölümü yayınlanacak.
19.00 FÜLÜT ÖĞRENİYORUM
Dizi programın bugünkü 13. bölümünde, ilk 5 derste öğrenilenlerin özeti yapılıyor. Konuklar bölümünde de fülüt için yazılmış parçalar çalınıyor.
19.30 ANADOLUYA
Programda Vasfi Uçkan'ın yazdığı "Sarılık" adlı oyun sınılacak. Bu oyunda bir köyde sarılık hastalığına tutulan bir çocuga uygulanan yanlış tedaviyöntemleri venedenleri konu ediliyor. Oyundan sonra sarılık hastalığı ile ilgili olarak bir doktorla yapılan söyleşi yer alıyor. Programın son bölümünde de kısa adı TUFAK olan Turizm Folklar Araştırma Kurumu Halk Oyunları Topluluğundan Bitlis yöresi halk oyunları izlenecek. Yapın-yönetim: sami Öncü, Halil Eroğlu, Yapım Yard. Sevgi Kartarı.
20,30 HABERLER
21.15 BEŞ DAKİKA (Yıldönümü)
Birinci yayın yılını tamamlayan "Beş Dakika" dizisi, yeni yılın ilk programında, kendi kendini eleştirmeye çalışacak. Oynayanlar: Savaş Yurttaş. İhsan Sanıvar, Metin Bilgin, Metin Coşkun. Yapım: Yavuz Tarakçıoğlu. Yönetim: Ayhan Karapars.
21.20 YEDİNCİ SOKAK (Dizi Film)
22.05 HABER PROGRAM
23.20 HABERLER

RADYO

TRT 1

05.00 Açılış program
05.05 Türküler,şarkılar
06.00 Kısa Haberler
06.02 Günaydın
07.30 HABERLER
07.40 Sabahtan Sabaha
09.00 Kısa Haberler
09.02 Kadın Dünyası
10.00 Kısa Haberler
10.01 Arkası Yarın
11.05 Okul Radyosu
12.10 Öğle Üzeri
12.55 Reklamlar
13.00 HABERLER
13.15 Saz Eserleri
14.32 Yurttan Sesler
15.00 Kısa Haberler
15.01 Hafif Müzik
15.40 Türküler Geçidi
16.05 Okul Radyosu
17.00 Kısa haberler
17.02 akşama Doğru
18.01 Çocuk Bahçesi
19.00 HABERLER
19.30 Şarkılar
19.50 Çocuklar için on Dakika.
20.00 Kısa haberler
20.02 Türküler
20.15 Köy Dağarcığı
20.40 Şarkılar
21.00 Kısa Haberler
21.17 Güfteden Besteye
21.45 Türküler
22.00 Kısa Haberler
22.02 T.B.M.M. Saati
22.35 Melodiden Melodiye
23.00 HABERLER
23.10 Tatlı Gecesi
00.55 Kısa Haberler
01.00 Program ve kapanış

TRT 2

08.00 Açılış ve program
08.02 Gün başlıyor
09.00 Olayların içinden
09.30 Sabah Konseri
10.00 Şarkılar
10.30 Türkiye'de Sanayileşme ve Gelişme
10.50 Hafif Müzik
11.20 Türküler Geçidi
11.40 Beri Gel Barışalım
12.00 Şarkılar
12.20 Türk Hafif Müziği
12.40 Türküler
13.00 HABERLER
13.15 Hafif Müzik
13.30 Olayların içinden
16.00 Şarkılar
16.20 Arkası yarın
18.00 Türküler Ne Der?
18.30 Din ve Ahlak
19.00 HABERLER
19.30 Hafif Müzik
19.45 Türküler
20.00 Başlangıcından bu yana insanlık
20.30 Küçük Konser
21.00 Şarkılar
21.15 Spor gazetesi
21.45 Şarkılar
22.00 Caz Müziği
22.30 beraber ve Solo Türküler
23.00 Müzikte çağlar
23.30 HABERLER
23.35 Hafif Müzik
23.55 Program ve kapanış

TRT 3

07.00 Açılış ve program
07.02 Güne Başlarken
08.00 Saban Konseri
09.00 Barok Müzik
10.00 Türk Yorumcuları
10.30 Çeşitli Melodiler
11.00 Öğleye doğdu
13.00 Konser Saati
14.30 Caz Müziği
15.00 Günün Konseri
17.00 Pop Caz
18.00 Stüdyo FM
19.00 Akşam Konseri
20.00 Çağdaş Müzik
21.45 Çeşitli Sololar
22.00 Gecenin Getirdikleri
23.00 Cuma Konseri
24.00 Gece ve Müzik
01.00 Program ve kapanış

Şah kaçıyor...

(Baştarafı 1. sayfada)

açıklamada, Şah'ın devlet Başkanlığı görevini bir "Naibler Kurulu"na bırakarak ülkeden ayrılmayı kabul ettiğini söyledi.

KİRMANŞAH'TA ÖLÜ SAYISI 93'E ÇIKTI

Öte yandan, son üç gündür, İran'ın Kirmanşah kentinde yapılan Şah aleyhtarı gösterilerde, askeri birliklerin ateş açması sonucunda ölenlerin sayısının 93'e çıktığı bildirildi.

Çeşitli kaynaklar ülkenin pek çok başka kentinde bu arada Dizful ve Bender Abbas kentlerinde de gösteriler yapıldığını, Dizful'daki gösteriye ateş açan askeri birliklerin en az on kişiyi öldürdüklerini açıkladılar

HOMEYNİ: "ŞAH GİDİNCE İSRAİL'LE İLİŞKİ KESİLECEK"

Paris'te yaşayan İranlı muhalefet Lideri Ayetullah Homeyni, Şah devrildikten sonra kurulacak yeni hükümetin İsrail'i tanımayacağını söyledi. Homeyni İsrail'e bir damladahi petrol verilmeyeceğini de sözlerine ekledi

İran-Filistin halkı dayanışmasını her şeyin üstünde tuttuklarını belirten Homeyni, İran halkının ülkesine müdahale etmeye hazırlanan ABD ve Sovyetler Birliğine karşı da mücadele ettiğini söyledi.

ŞAH AİLESİNİN EVİNİN ÖNÜNDE GÖSTERİ

Şah'tan önce İran'ı terkeden Rıza Pehlevi'nin annesiyle kızkardeşinin ABD'deki evlerinin önünde, yüzlerce İranlı öğrencinin katıldığı Şah aleyhtarı bir gösteri düzenlendi. Gösteri sırasında, ABD güvenlik kuvvetleri göstericilere gözyaşartıcı bombalarla saldırdılar.

ABD BÜYÜKELÇİSİ AMERİKALILARI İRAN'I TERKETMEYE ÇAĞIRDI

ABD'nin Tahran'daki büyükelçilik görevlileri İran'da bulunan 35 bin civarındaki Amerikalıya İran'ı bir an önce terketmeleri için çağrıda bulundu.

Bu arada, İran'daki Amerikalıların kitleler halinde ülkeyi terkettikleri, bazı Amerikalıların havaalanına ulaşabilmek için kadın kılığına girdikleri bildirildi. İsfahan kentinde 10 bin Amerikalının 9 bininin ülkeyi terkettikleri açıklandı.

SAVAK KARARGAHI BASILDI

İran'ın güneyindeki Firuzabad kentinde binlerce göstericinin SAVAK karargahını basarak içerdeki tutukluları kurtardığı, karargahtaki SAVAK yetkililerine ait silahlara el konulduğu bildirildi.

FRANSIZ DOKTORLARINA İRAN HALKINA YARDIM ÇAĞRISI YAPILDI

Fransa'da faaliyet gösteren "Halka Yardım Komitesi", tüm doktorlara, ne pahasına olursa olsun, İran halkına yardımda bulunmaları için çağrıda bulundu. İran ordusunun katliama giriştiğine dair İranlı doktorlardan mesajlar aldığını belirten komite, her türlü ilaç ve tıbbi malzeme yardımının, İran'a gönderilmek üzere, Komite merkezine ve şubelerine iletilmesini istedi.

Sarı basın kartları süresi uzatıldı

ANKARA (ÖZEL)

Sarı Basın kartlarının geçerlik süresi 31 Aralık 1979 tarihine kadar uzatıldı. Basın Yayın Genel Müdürlüğünden yapılan açıklamaya göre 1978 yılı başında verilen sarı basın kartları 1979 yılında geçerli olacak. Geçici veya sürekli mavi basın kartları ise 1979 yılı için yenilenecek. Mavi basın kartlarının geçerliliği 1 Ocak'ta sona ermişti.

İstanbul'da şiddetli kar ve tipi yüzünden meydana gelen tren kazasında 37 kişi yaralandı

İSTANBUL (ÖZEL)

Şiddetli soğuk ve tipi nedeniyle dün Pendik-Haydarpaşa hattında çalışan banliyö treni ile bir yük treni çarpıştı. Meydana gelen kaza sonucu ikisi ağır olmak üzere, 37 kişi yaralandı.

Kar yağışı nedeniyle kapanan makasların temizlenmesi için Feneryolu İstasyonunda bekleyen banliyo trenine, aynı hat üzerinde seyretmekte olan bir marşandiz treninin çarpması sonucu kazanın meydana geldiği açıklandı.

Kazada yaralananlar, Haydarpaşa Numune Hastanesinde ve Göztepe SSK Hastanesinde tedavi altına alındılar.

Öte yandan, kaza nedeniyle ulaşıma kapanan tren hattı dün 17.30'da ulaşıma açıldı.

İstanbul'un bazı semtleri dün elektriksiz kaldı

İSTANBUL (ÖZEL)

Türkiye Elektrik Kurumunun (TEK) Keban'daki baraj devresinde dün meydana gelen bir arıza nedeniyle İstanbul'un büyük bir bölümüne elektrik verilemedi.

Elektrik verilemeyen semtler şunlar: Sarıyer, Şişli, Beyoğlu, Beşiktaş, Karaköy, Kasımpaşa, Çağlayan ve Kağıthane.

Bağımsız Balıkesir Milletvekili İnkaya CHP-AP koalisyonu istedi

ANKARA (ÖZEL)

Bir yıl önce AP'den istifa eden Balıkesir Bağımsız Milletvekili Cemalettin İnkaya kendisiyle birlikte AP'den ayrılan milletvekillerine yeniden AP-CHP koalisyonu kurulması çağrısında bulundu.

İnkaya, AP'den ayrılırken, yaptıkları ortak açıklamadaki "milli menfaatleri korumaya muktedir bir koalisyon hükümeti kuracaklara yardımcı olmak üzere ayrılıyoruz" sözlerini hatırlattı.

Bir yıl önceki bu düşüncelerin yeniden değerlendirilmesini öneren İnkaya bu konuda herkesin üzerine düşen görevi yapmasını istedi. İnkaya açıklamasına Bir yıllık hükümet uygulamasının ülkede beklenen sonuçları vermediğini ve bir yıl önce taşıdıkları düşüncelerin bugün artık bir zorunluluk haline geldiğini öne sürdü.

Demirel...

(Baştarafı 1. Sayfada)

larını bildirdi.

Ecevit'in sıkıyönetim vasıtasıyla komünizme olan direnci ezmeye çalıştığını öne süren Demirel, "sıkıyönetimden fayda ummak siyasi çılgınlıktır. Sıkıyönetim umut tacirinin umut tamirine vasıta olmamalıdır" dedi.

AP Genel Başkanı şöyle devam etti: "CHP bir kısım öğretmeni, memuru, öğrenciyi işçiyi kendi siyasi hizmetine sokmuştur ama Türk ordusunu görevi dışında CHP'nin emeline sokamayacaktır."

Süleyman Demirel'den sonra konuşan Bursa Milletvekili ve 12 mart askeri savcılarında Ali Elverdi sıkıyönetim hakimlerinin yasalara uygun olarak atanmadığını iddia etti.

KAYIP— İTÜ den aldığım kimlik kartımı kaybettim. Hükümsüzdür.
Ali ATAMAN

Apaydın...

(Baştarafı 1. sayfada)

ceza yasasının 141-142. maddelerinde belirtilen fikir suçları herhalde sıkıyönetim mahkemelerinin görev alanında düşünülmemelidir. Bu mahkemelerin görev alanı can güvenliğini yok eden yaygın şiddet eylemleriyle sınırlanmalıdır."

Barolar Birliği olarak, yargının birliği ilkesini savunduklarını belirten Apaydın, bu konuda şunları söyledi:

"Barolar Birliği olarak yargı kuvvetlerinin parçalanmasını, kişi haklarının korunması açısından sakıncalı buluyoruz. Hukuk politikası bakımından olağanüstü dönemlerde demokratik hak ve özgürlüklerin askıya alınmasından hoşnut değiliz."

Milli Parklar Genel Müdürü: "Parklardan toplumun belirli kesimleri yararlanabiliyor"

ANKARA (AA)

Orman Bakanlığı Milli Parklar ve Avcılık Genel Müdürü Ferit Özdil, Türkiye'de Milli Parklardan toplumun yalnızca belirli kesimlerinin yararlandığını belirterek, Türkiye'de işlevini sürdüren 16 milli parka da parasal olanaksızlıklar nedeniye hizmetin götürülemediğini söyledi.

Yeni bir Milli Parklar Yasasının çıkarılmasının zorunluluğu üzerinde duran Özdil şöyle konuştu:

"Ulusun malı olan milli parklardan toplumun bireylerinin aynı oranda faydalanmaları gerekirken, bugüne kadarki uygulamalarda belirli bir kesimin yararlandığı görülmüştür. Milli park hizmetlerini yurt çapına yaymak, halka dönük hizmetlere öncelik vermek, doğayı ve milli park kaynak değerlerinin korumak üzere çalışmalarımızı planlamış bulunuyoruz."

"Sahip olduğumuz doğal ve kültürel kaynaklarımızı gelecek kuşaklarımıza ulusal bir miras olarak bırakmanın yolu, toplumumuzun her kesiminde oluşturulacak yerleştirilecek çevre bilincinden geçmektedir. Ayrıca politik tercihlere kurban edilmeyecek planlama kararları uygulamak gerekir."

TÖB-DER ve TMMOB 5 Ocaktaki saygı duruşuna katılacak

ANKARA (ÖZEL)

DİSK'in Kahramanmaraş'ta ölenlerin anısına yapacağı 5 dakikalık saygı duruşuna TMMOB ve TÖB-DER'in de katılacağı açıklandı.

TMMOB Başkanı Teoman Öztürk basına yaptığı açıklamada "emekçi halkımızın demokratik mücadelesini lan ve terörle bastırmayı amaçlayan egemen azınlık ve onun maşası faşist çeteler aylardır ülkemizin her yerinde ilericileri, demokratları öldürmekte, kitle katliamlarına girişmektedirler" dedi.

Öztürk, Tüm Mühendis ve Mimarların DİSK'in çağrısına uyarak 5 Ocak günü yapılacak 5 dakikalık saygı duruşunda bulunacaklarını ve faşizmi lanetleyeceklerini belirtti.

İZMİR'DE TÜRK-İŞ DE SAYGI DURUŞUNA KATILIYOR

Öte yandan İzmir'de Türk-İş Bağımsız, Sendikalar ile memur ve öğrenciler de saygı duruşuna katılıyor.

Türk-İş 3. Bölge Temsilcisi Ertuğrul Bulmamış'ın DİSK 3. Bölge Temsilcisine saygı duruşuna üyelerin de katılabileceğini, bu konuda tabanı serbest bıraktıklarını bildirdiği öğrenildi.

Bu arada İzmir'deki çeşitli demokratik kuruluşlar da, saygı duruşuna katılacaklarını açıkladılar.

Sahte TKP...

(Baştarafı 1. sayfada)

getirmiştir. Böylece gerici faşist güçlerin bir kolu dolaysız olarak yönetimi hükümetle paylaşıyor. Parlamento sınırlı olan egemenliğini büyük ölçüde yitirdi.

"Tehlike yenilmez değildir. Faşist tırmanışı durduracak bu tehlikeyi altedecek güçler vardır. DİSK. Türk-İş'e bağlı sendikalar, ilerici parti ve örgütler, parlamenterler sıkıyönetime karşı çıkıyor. Ordu sıralarında çelişmeler gelişiyor. Bu durumda TKP, TSİP, TİP, CHP'nin sola açılan kesimi, Kürt demokratları, ilerici devrimci gençlik kuruluşları, ordudaki yurtsever güçler... koşulların gerektirdiği her türlü eylem biçimi ve türlerini birlikte saptayıp uygulamalıdırlar. TKP halk direnişinin en başında yürüyor ve yürüyecektir. Bugünkü koşullarda eylem birliğine karşı öne sürülen her türlü gerekçe demokrasi savaşına büyük zarar veriyor."

Moskova yanlıları bir süredir yaptığı yayınlarla, bugünkü şartları 12 Mart'a benzeterek, özellikle maceracı unsurları hükümete karşı kışkırtmaya çalışıyorlar. CHP ve ordu içinde, Kürtler arasında "faşizm geliyor" diye korku yayarak kargaşalık yaratmak, iç karışıklığı artırmak istiyorlar.

Bildiride yer alan direniş çağrılarıyla, TKP'nin kendi kadrolarının önderliğinde maceracı unsurları kullanarak anarşiyi daha da artırmak istediği dikkat çekiyor.

Bu arada sahte TKP'nin "Direniş çağrılarına" paralel olarak Türkiye'deki kadrolarının ve bazı sahte solcu grupların "savaş komiteleri", "aktif direniş komiteleri" adıyla örgütlenmelere gitmeleri de bu gelişmelerin bir parçası olarak görülüyor.

HEDEF HÜKÜMET

MHP, hükümeti hesaplaşmaya zorlarken, Moskova yanlıları da bütün oklarını hükümete yöneltiyorlar. Hükümeti Batı ile ilişkileri düzeltmeye çalışmak ve Rusya'ya kapıları tamamen açmamakla suçlayan sahte TKP, sıkıyönetimin Rusya ile gelişen ilişkileri baltalayacağını söylüyor. 28 Aralık tarihli bildiride bu konuda şunlar belirtiliyor:

"Başından beri ulusal demokratik güçlerle işbirliğine yanaşmayan, bu girişime karşı düşmanca tutum alan CHP sağ kanadı, gerici faşist güçlere biteviye ödünler verdi. Halka verdiği sözlerin tersini uygular duruma düşen hükümetin dış politikası tümüyle iflas etti. İç gericilikle uzlaşmaya giden, NATO'culukta ayak direten hükümet, çok yönlülük adını verdiği dış politikasına karşı yönelen emperyalist baskılara boyun eğdi.

"Sıkıyönetimin gerçek amacı... barış ve yumuşama sürecini, Türkiye'nin sosyalist ülkelerle ilişkilerinin gelişmesini baltalamak, emperyalizmin, NATO'nun, CENTO'nun bölgemizde zayıflayan konumlarını yeniden güçlendirmektir."

Hükümetin sıkıyönetim ilan etmek zorunda kalmasının sebebinin UDC'yi kabul etmemesi olduğunu öne süren Moskova yanlıları, böylece "CHP'nin sağ kanadı" diye adlandırdıkları Ecevit hükümetine karşı CHP içinde hoşnutsuzluk yayma peşindeler.

Moskova yanlıları bir yandan da AP, MSP ve DP gibi partileri MHP ile aynı nitelikte faşist partiler olarak gösteriyor. Özellikle MHP'nin bu partileri yanına almaya çalıştığı şartlarda, sahte TKP'nin bu tutumu, Türkiye'yi bir yandan MC diğer yandan UDC diye iki kampa bölmek çabasından doğuyor.

Düşünce...

(Baştarafı 1. sayfada)

kararına göre sıkı yönetim "Anayasanın tanıdığı hür demokratik düzeni ve temel hak ve hürriyetleri ortadan kaldırmaya yönelik yaygın şiddet hareketleri" nedeniyle ilan edilmiştir.

"1402 sayılı sıkıyönetim yasasının 1728 sayılı yasa ile değişen 13. maddesi de sıkıyönetim mahkemelerinin sıkıyönetim ilanına sebep olan suçlara ve bunların faillerine ait davalara bakar.

Bu yasanın açık hükmüdür.

"Konuya bu açıdan bakıldığında hiç olmazsa 141 ve 142 gibi eylemle ilgisi olmayan düşünce suçlarının yaygın şiddetle ilgili olmadığı düşünülerek bu maddelerden açılan davaların sıkıyönetim mahkemelerinde bakılmaması gerekir.

"Değil mi ki sıkıyönetim ilanı yaygın şiddet olaylarıyla ilgilidir, özellikle bu dönemde düşünce suçlarının normal yargı yerlerinde görülmesi gerekir.

"Basın suçları ise sıkıyönetim mahkemelerinin görev kapsamına asla giremez.

"Basın davalarında verilen cezaların paraya çevrilmesi, basın suçlarının affı gibi konuların gündemde olduğu bir dönemde basın davalarının sıkıyönetim mahkemelerinde görülmesi bir geriye dönüş bir irtica olur. Demokratik gidişi tersine çevirir.

"Bu sıkıyönetimin ne amaçla ilan edildiği belli dir. Amaç yaygın şiddet eylemlerini önlemek temel hak ve özgürlükleri korumaktır. Sayın Başbakanın sürekli "açıklamalarında bu doğrultudadır.

"Düşünce suçlarını sıkıyönetim mahkemelerine devretmek yanlıştır Bu rejim için tuzak olur. Düşünce suçları davalarını sıkıyönetim mahkemelerine devretmek yanlıştır.

Gazetemiz...

diğinde, otobüste arkadaşımızı döven polislerin hiç birinin kalmadığı görüldü. Arkadaşımız, burada ifadesi bile alınmadan serbest bırakıldı.

Yavuz Onkol, kendisinin döven polislerin bulunması için Savcılığa ve Emniyet Müdürlüğüne başvurdu.

Sıkıyönetime yardımcı olmak iddiasıyla ÜGD Şube Başkanı, İstanbul ve çevresindeki şubelerini kapatıyor

İSTANBUL (AA)

Ülkücü Gençlik Derneği İstanbul Şube Başkanı Recep Öztürk dün yazılı bir açıklama yaparak İstanbul'da bulunan tüm çevre teşkilatlarını kapatma kararı verdiklerini açıkladı.

Sıkıyönetime "bütün inançları ile bir ümit ışığı olarak baktıklarını" iddia eden ÜGD Başkanı, Öztürk, açıklamasında şu görüşlere yer verdi:

"Ülkücü gençlik olarak, her zaman olduğu gibi şimdi de devletimizin yanında ve hizmetinde olmaya devam edeceğiz. Sıkıyönetime ve mensuplarına yardımcı olmak ve kolaylık sağlamak büyük görev ve amacımız olacaktır. Bu itibarla İstanbul'da bulunan bütün çevre teşkilatlarımızı kapatmaya karar vermiş bulunmaktayız. Durumu karakol ve sıkıyönetim yetkililerine de bildireceğiz."

TİKP Tunceli İl örgütü "MHP'den Hesap Soralım" kampanyası açtı

TUNCELİ (ÖZEL)

Türkiye İşçi Köylü Partisi Tunceli İl Örgütü "Kontrgerilla ve MHP'den Hesap Soralım" kampanyası açtı. Tunceli İl Örgütü tarafından yayınlanan bildiride şöyle denildi:

"Bütün demokratik kuruluşları, bütün yurtsever ve demokrat kişileri, bütün Tunceli halkını defalarca bize saldıranlar da dahil tüm Tunceli gençliğini, partimizin başlattığı bu kampanyayı desteklemeye çağırıyoruz."

Don Kişot Oligarşiye karşı

(Baştarafı 1. sayfada)

Ve 'oligarşinin diktatörlüğünü "yıkacak,Don Kişot"un devrim yaptığı nerede görülmüştür?

Bugün Türkeş'in politikası, devrimci politikanın ne olması gerektiğini de öğretmektedir.

Türkeş için tek çıkış yolu, bir darbe için yetersiz olan ordu içindeki güçlerini geliştirmektir. Aslında şartlar MHP'nin bu planını başarmasına elverişli değildir. Türkeş'in bütün umudu "sol" kisve altında ortaya çıkan yardımcılarındadır. Bugün Türkeş'in yanında olmayan orduyu mümkün olduğu kadar Türkeş'in yanına itmek: Don Kişotlarımızın vargüçleriyle ortaya dökülerek yaptıkları budur.

Bir de Türkeş'e bakmalı. MHP taraftarı gazeteler, Maraş'ta kendilerine ateş açanların askeri birlikler olmadığını, "yüz TİKKO'cunun er elbisesi giyerek" bu işi yaptığını yazıyorlar. Ordu ile MHP'nin karşı karşıya geldiği her olayı, gerek kamuoyundan gerekse kendi saflarından gizlemeye çalışıyorlar. Onların bu tutumundan öğreneceğimiz hiçbir ders yok mu?

Bugün CHP hükümetinin ve sıkıyönetimin iki yönü vardır. Biri, halkın özgürlüklerine karşı olan yönü, diğeri MHP'nin başrolü oynadığı cinayet ve katliamlara karşı olan yönü.

Bu iki yön denge halinde kalamaz, kalmayacaktır. Halkın özgürlüklerini hedef alan, sırtını MHP'ye veya Sovyetler Birliğinin yıkıcılığına dayamak zorundadır. MHP'nin baş rolü oynadığı cinayet ve gerici terörü hedef alan ise, halkın özgürlüklerine en azından saygı göstermek durumundadır.

MHP'nin istediği sıkıyönetimle CHP'nin kumanda ettiği bir sıkıyönetim bugün farklı şeylerdir. Farklı güçlere karşı, farklı siyasetler izlenir. Bugün devrimcilik adına ortaya çıkan herkesin önündeki soru şudur: Esas darbe kime yöneltilmelidir? MHP'ye mi, CHP kumandasındaki sıkıyönetime mi?

Bu soruya devrimci bir cevap vermek için somut bir sınıf tahlili yapmak gerekir. Türkiye 27 Mayısı da yaşamıştır, 12 Martı da. Bazıları 12 Martı, yeni bir 27 Mayıs sanarak alkışla karşılamışlardı. Gene aynıları bugünkü sıkıyönetimi yeni bir 12 Mart olarak karşılıyorlar.

Ayakları gerçeğe basmayan siyasetlerle sınıf mücadelesi yapılamaz, olsa olsa Don Kişotluk yapılır. Ama bunlar Cervantes'in Don Kişot'u gibi insanı güldürmüyorlar, çünkü halka ve devrime büyük zarar veriyorlar.

Kıbrıs vatandaşı bile değilmiş!

Kıbrıs "Türk Birliği Partisi" Başkanı Tezer hakkında kovuşturma açıldı

LEFKOŞE (ANKA)

"Türk Birliği Partisi" adıyla bir parti kurduğunu açıklayan ve partisinin kurucuları arasına tek bir Kıbrıslı'nın bulunmamasıyla dikkati çeken emekli albay İsmail Tezer hakkında Kıbrıs vatandaşı olmadığı gerkçesiyle kovuşturma açıldı.

Yetkililer, İsmail Tezer'in Kıbrıs vatandaşı olmadığını bu nedenle siyasi parti kurma hakkının bulunmadığını, hakkında gereken soruşturmanın yapıldığını bildirdiler.

MHP'ye yakınlığıyla bilinen Göçmenler Derneğinin Başkanı olan İsmail Tezer'in parti kurması ve Kıbrıslı Türkleri küçümser sözler sarfetmesi Türk kesiminde sert tepkiye yol açmıştı. Bu arada Rum basınında da Türkiye Cumhuriyeti uyrukluların parti kurdukları yolunda haberler çıkmıştı. Bu konuyla ilgili olarak açıklama yapan bir Kıbrıs Türk yönetimi yetkilisi şunları belirtti:

"Türk Birliği Partisinin kurucusu olarak gösterilen Sayın İsmail Tezer'in KTFDvatandaşı olmadığı kesinkes belirlenmiş bu nedenle hakkında gereken yasal tahkikat başlatılmıştır.

"KTFD vatandaşı olmayanların siyasi parti kurmaya hakları yoktur.

"KTFD vatandaşı olmayanların parti kurmaya hakları olmadığı için de böyle bir partinin yasal bir kuruluş olarak kabul edilmesi mümkün değildir. Bu nedenle de adı geçen hakkında gereken soruşturma yürütülmektedir."

Sivas C.Savcısı Erciş'e tayin edildi

SİVAS (ÖZEL)

Sivas olaylarında sorumluluğu bulunan MHP yanlısı Sivas Cumhuriyet Savcı Yardımcısı Ömer Erdoğdu Erciş'e tayin edildi. Adana ve Vezirköprü savcıları ise Sivas' a atandılar.

Sivas olaylarının tertiplenmesine adı karışan Sivas Cumhuriyet savcı yardımcısı Ömer Erdoğdu tutuklulara işkence etmekle tanınıyor. Erdoğdu'nun Kontrgerillayla da ilişkisi olduğu öne sürülüyor.

Cumhuriyet savcılarından Erhan Günay'da Diyarbakır'a atandı.

SİVAS OLAYLARINA İLİŞKİN DOSYALAR ERZİNCAN SIKIYÖNETİM MAHKEMESİNE GÖNDERİLDİ

3-4 Eylül 1978 günleri Sivas'ta meydana gelen olayların duruşmasına ilişkin dosyalar, Erzincan Sıkıyönetim Askeri Mahkemesine gönderildi. Davaların Erzincan Sıkıyönetim Mahkemesinde görüleceği bildirildi.

Bu arada Sivas 5. Piyade Er Eğitim Tugayı Komutanlığında görevli Hakim Yzb. Tamer Korkmaz ile Hakim Üst. tgm. Refik Kıvılcım'ın Erzincan Sıkıyönetim askeri mahkemesi emrine atandıkları belirtildi.

Sivas'ta gazyağı bulamayan köylüler mum ve çıra yakıyor

SİVAS (ÖZEL)

Doğu'da halk kışın bastırmasıyla birlikte adeta yaşama mücadelesi vermeye başladı.

Ekonomik dengesizlik halkı sefil ve perişan ederken bir süredir devam eden akaryakıt sıkıntısı had safhaya ulaştı. Sivas ve köylerinde gazyağı bulunamaz oldu. Benzin istasyonlarında halk günlerdir kuyrukta bekledikten sonra eli boş dönüyor. Karaborsada satılan gazyağının litresinin 10 liradan satıldığı bildiriliyor.

Öte yandan Sivas ve köylerinde gazyağı bulamayan köylülerin mum ve çıra yaktıkları bildiriliyor.

Aydınlık
BAYAŞ / Basın-Yayın A.Ş adına sahibi: FERİT İLSEVER

Yazı İşleri Müdürü: MEHMET ATABERK
Haber ve Makalelerden Sorumlu Müdür Ş.AYDOĞAN BÜYÜKÖZDEN
Müessese Müdürü: O.GURHAN ERTÜR
Dizgi: Aydınlık Ofset Tesisleri
Baskı: İst. GÜNTUR
Dağıtım: GAMEDA

MERKEZ BÜRO: İSTANBUL Nuruosmaniye Cad. 3/3 Cağaloğlu Yazı İşleri Tel: 26 52 44 İdare Tel: 26 54 37
ANKARA BÜROSU: Meşrutiyet Cad. 32/8. Kızılay, Tel: 25 38 69
İZMİR BÜROSU: 857 Sok. Salihağa İş Hanı No: 509, Konak, Tel: 25 25 54
ADANA BÜROSU: Atatürk Cad. 113. Sok. Sefer İş Hanı, Kat: 3, No: 16, Tel: 17 493.

YURT DIŞI BÜROLARI:
ALMANYA: Hohenstaufen Str.4 6 Frankfurt M/1 Tel: 0611/74 70 38
FRANSA: 11 rue Jean de Beauvais 75005 Paris Tel: 03 34 602
BELÇİKA: 188, rue Josaphat 1030 Bruxelles Tel: 00322 215 40 60
İSVEÇ: Luntmakargatan 58 11358 Stockholm Tel: 30 56 39
HOLLANDA: Bildstr-53 Utrecht Tel: 31 47 61
İSVİÇRE: Ch. des Cotes 1 1020 Renens (V.D) Lozan

ABONE ÜCRETLERİ

Yurt içi		Yurt Dışı
90 TL.	(1 Aylık)	30 DM (1 Aylık)
270 TL.	(3 Aylık)	90 DM (3 Aylık)
540 TL.	(6 Aylık)	160 DM (6 Aylık)
1080 TL.	(1 Yıllık)	310 DM (Yıllık)

İLAN TARİFESİ

2.4.6. sayfalar	(Santimi)	250 lira
3.5.7. sayfalar	(Santimi)	300 lira
Yayın ilanı	(Santimi)	100 lira
" " (Yayın Sayfasında		30 lira
Doğum,Evlenme,Ölüm	(5 Santim)	350 lira
Küçük ilanlar	(Kelimesi)	5 lira

22340 284

Kentin artıklarını yeniden ekmeğe çevirenler

YAŞAMIN SINIRINDA OLANLAR

GÜLSELİ İNAL

- "Ne bulursak topluyoruz. Teneke, cam, en çok kağıt"
- "Köyde çobandım, dikili bir tek ağacım bile yok. Kalktık, buralara geldik"
- "Erzurumluyum. Hiç kimsem yok, olsa ne olacak. Bakabilecek miyim? Hiç kimsem yok, hiç"
- "Çankırılıyım. Çankırı'dan sadece leblebici, bır de hurdacı çıkar. Bir zamanlar leblebicıydım"
- Sermaye bitti, kalktık İstanbul'a geldik. Büyük şehir, karnımız doyar, zannettik

Doğa ve kent artıklarıyla beraber insanın da posasını çıkaran düzen

Soğuk, zaman zaman düşen yağmuru sulu sepkene çeviriyor. Arkasından rüzgar ıslık çalarak sanki bozkırda esiyor. Islaklık yüreğe işler cinsten. Arada sırada insanın yüzünde patlayan rüzgar, soğuk izler bıraktıktan sonra binaların köşelerinden döne döne koca caddeyi sarsıyor.

Uzaktan izliyorum. Sırtını bana dönmüş, nerdeyse yarı beline kadar, çöp bidonunu karıştırıyordu. Yaklaştım. Elleri bileklerine kadar çöp bidonunun içinde gözleri bana takılı kala "Ne istedin bacım" dedi. "Sadece konuşmak istedim" dedim. İlgiyle bakmadı bile. Ama çöp bidonunu karıştırmayı bıraktı. Elindeki eski çuval terkedilmiş gibi yere kaydı. Bir eli ile tekrar çuvalın ucundan tuttu. Sanki herşeyi, yiyeceği ekmeği, suyu, yatağı onu sıcak bir odaya kavuşturacak değerli bir nesne gibi. "Kagıtmı topluyorsunuz?" "Ne bulursak, teneke, cam ençok kağıt" susuyorum.

Kentin geniş caddelerinden birindeyim. İki yanı ağaçlıklı görkemli yapıların yükseldiği insanların büyük adımlarla dolaştığı bir yer burası. Caddede bir yumuşaklık bir suskunluk var. İnsanlar rahat besbelli burada. Yumuşak bir yaşamın içine gömülmüş gibiler. Ama sokakta boyalı bidonlardan çöp toplayanlar öylesine sert öylesine dimdik bir gerçek ki. Böyle yerler de çöp toplayanlara çok erken saatlerde bir de geç vakit rastlarsınız. Başka bir deyimle, hayatın sınırında yaşayanlara. Yasaktır, utanır çünkü. "Neden en çok kağıt diye soruyorum yeniden" "Kağıt para ediyor biz de götürüp satıyok." Çöp tenekelerinden toplanıp satılan kağıdın para ettiği yok ama yine devam ediyoruz konuşmamıza. Bir sorum üstüne "Kilosu yüz kuruş" diyor. Ben günde yarım çuval, toplarım azığımız çıkar yaşar gideriz işte." Bu kez bana umu'la bakıyor dertleşecek biri buldum diye. Soğuktan donan ellerini ağzına götürüp birkaç kez hohluyor. Kamburu çıkık başı biraz önde devam ediyor. "Köyde çobandım dikili bir tek ağacım bile yok. Kalktık buralara geldik. Çoluk çocuk köyde. Üç dane üçü de analarının yanında. Kağıttan aldığım parayı onlara vollarım.

Sulu sepken, soğuktan morarmış yüzünde gezinip birkaç kar tanesi bırakıp ayrılıyor. Konuşmasının sonunda "Yaşar gideriz işte" diyor yine. Tekrar ellerini çöplerin içinde dolaştırmaya başlıyor.

YAŞAR GİDERİZ İŞTE

Gerçekten yaşar gidersin böyle dünya nimetlerinden uzakta. Ellerinde bütün dünyayı çevirenlere karıştıranlara bakarsın uzaktan. Bakarsın da sanki bu dünyanın gerçek düzeni bu değilmiş gibi gelir sana.

O çöpleri karıştırırken başka türlü yaşayıp gidenlere gözüm takılıyor. Camların birinde şişmanca bir kadın vazosunun içine gülleri yerleştiriyor. Uçları dantelalı motifli tül perdeyi aralayarak sokaktan görülecek bir biçimde camın önüne koyuyor sonra salına salına kayboluyor. Çiçekler camda gelen geçene gülen bir çift ağız gibi duruyor. Yaşamın ya farkında ya değil diyemiyoruz. Herşeyi bilir gibi evinde salınıyor camdan bir görünüp bir uzaklaşarak. Yaşayıp gidenleri öbeklere ayırsak ellerinde bütün dünyanın kaynaklarını ürünlerini tutanlar, tutup da sımsıkı sarılanlar küçücük bir öbeği meydana getirir. Rahat yaşayıp bacaklarını keyifle uzatanlar.

"Kaç senedir çöp topluyorsunuz?" "Üç senedir bacım" diyor. Bacım deyişinde bir sıcaklık bir güven var. Sonra ekliyor "Gözlerim hasta sulanıyor batıyor. Ameliyat dediler. Ben kim ameliyat kim.

Susmuyorum "Böyle konuşma, hastaysan sana bakmak zorunda. Gözlerin sulanıyorsa ilaç vermek zorunda. Seni yaşatmak zorunda bu toplum. Sana bakmak senin emeğinin karşılığını vermek zorunda.

"Emek ucuz, değeri yok" diyor.

"Evet öyle ama emeğin değerli olduğu bir toplum düşünmedin mi hiç?" Uzun uzun baktı. Yanıtlamak istemedi "Emeğin değerli olduğu bir toplum" diye tekrarladım. Çuvalını sırtına aldı. Yüzündeki bütün ifadelerin düzleşmesiyle birlikte "He" dedi "He" belli belirsiz.

"Sağol seni alıkoydum" dedim. "Sağol".

Ayrılıyoruz, aklım onda ayrılıyoruz. Rüzgara karşı yürümeye başlıyor ayaklarını yere süre süre.

ONLARI YENİKAPI'DA YAKALADIM

Aksaray'dan Yeni Kapı'ya doğru inerken beyaz kirli bir atın çektiği eski bir at arabasının üstünde yakaladım onları. At arabası tıklım tıklım toplanmış çöp dolu. Ailece çöplerin üstündeler. Çoluk, çocuk, ana, baba, kardeş. Beyaz kirli atın tembel çekişine uygun koskoca trafikte yol almaya çalışıyorlar. Sokaklardan birine saparlarken yaklaştım. "Kolay gelsin" içlerinden biri başını çevirdi. Kahverengi yüzlü bir kadın "Sana da kolay gelsin" dedi. "Bu topladıklarınızı nereye götürüyorsunuz" "Satmaya nereye olacak başka" Onlar yukarda ben aşağıdaydım. Onlar çöplerin üstünde ben ise yoldaydım. Aşağıdan bakıyorum onlara. At hızlanırsa koşarak konuşmak zorunda kalacağım. Şimdilik at arabası ile hızım aynı. Kadın sormuyor bile niye yanında yürüdüğümü. Ama yine de benimle konuşan bir tek o. "Buralı mısınız?" "Buralıyız kenar mahallelerden" Dirseğiyle hemen yanında oturan çocuğun karnına vurup sus" diyor. Çocuk yeşil takkesinin altında ağzını daha da yayarak ağlamaya başlıyor. "Bunları toplayarak mı geçinirsiniz, başka geçiminiz yok mu diyecek oluyorum sözü ağzıma tıkıyor.

"Bize kımış verir, bizden geçmiş, diyor.

"Bu araba ne kadar eder"

"Yüz lira eder"

"Peki kime satıyorsunuz"

"Toplayıcıya"

"O da kim"

"Ne bileyim ben kim". Bu kez hırçınlaşıyor. Ne diye soru soruyorsun gibilerden yüzüme bakıyor. "Bilmiyorum dedim ya" diye bağırıyor. Bir elini yana açarak.

"Peki böyle ailece mi dolaşıyorsunuz"

"Ailece daha verimli iş yapıyoruz. "Yeşil takkeli oğlanın bir eli burnunda gözleri bende. Ağlaması kesilmiş. Onu şimdilik oyalayan bir nesne gibiyim. Ben yanlarından ayrılınca yine ağlamaya başlayacak. İlerde gözüme mersedes bir arabanın önünde bir kadın ilişiyor. Kadın bej, iyi dikilmiş pardesisünün üstüne renkli bir şal atmış, kıpkırmızı ağzıyla gülüyor, yeniden gülüyor. Oysa etrafında bir kişinin bile gülduğü yok. Büyük bir neşe içinde. Birilerine sarılıyor, birilerini öpüyor sonra el salalayarak sarıldıkları insanları geçiriyor. Ağzı, domates çürüğü renginde, kafasında bir oyuk gibi. Gözleriyle etrafı süzüyor. Koskoca renkli şalının püskküllerini dünyaya meydan okurcasına döndürüyor. Bir ara gözleri bizim beyaz atın çektiği çöp toplayanlara takılıyor. Gözlerinin etrafındaki çizgiler birden kısılıyor. Rahatsız olmuş gibi arkasını dönüyor. Arkasını dönerken de şalını omuzunda özellikle oynatıyor. At arabasının yanından yavaş yavaş uzaklaştığını hissediyorum. Çünkü ben olduğum yerde duruyorum artık. Bir süre gözlerimle izledikten sonra dolmus durağına yöneliyorum.

Yaşar gideriz işte yoksullukla kol kola gezerek

EKMEĞİNİ TAŞTAN ÇIKART

Güneşin sarı olduğu bir gün. Sisler arasında gözükmeye çalışan güneşi dolmuşun içinden izliyorum. Kış günü güneş sarı da gülse yine de yıldır. Taksim oradan da Şişli'ye geçmek niyetim. Biraz oralarda dolaşıp çöp toplayanlarla konuşmak niyetim.

Araba Unkapanı köprüsüne girdi. Gidiyoruz. Birden köprünün üstünde el arabasıyla yol alan bir adama gözüm takılıyor. Dolmuştan fırlayıp kendimi adamın yanında buluyorum.

El arabasını köprü direklerinden birinin yanına koymuş kendi de yere oturmuş dinleniyor. El arabasının içi kırık mermer dolu. "Ne taşıyorsunuz kolay gele diye söze giriyorum. Yüzüne büyük bir sıcaklıkla gülümseme yayılıyor. Öyle güzel gülüyor ki ben de gülüyorum. Birden yerinden doğruluyor. Tekrar el arabasının başına geçiyor. Doğrulurken bedeni yerçekimine direnir gibi kalkıyor. Bedeni bir kütle gibi yerçekimi doğrultusunda zorla yerden kalkar gibi. Birden "Birşey mi istiyorsun" diye sordu. ... hiç bir şey istemiyorum yanlızca konuşmak" "Niyemiş o" diye bana baktı. Gözlerinin altı torba torba. "Bu arabanın içindekileri nereden aldın" "Te karşıdan" diye "Deniz kenarında bir beyazlığı gösterdi. Dikkatli bakınca deniz kenarındaki mermer şeridi gördüm. "Bunları oradan aldın demek" "Evet oradan" "Peki kimse karışmıyor mu onları alırken" "Birde karışsınlar" "Karışacakları bir tek o kaldı. Kimsenin bildiği yok, topladığım zaten kırıntı mermer"

"Ne işe yarıyor bu kırıntı mermerler?" "Döküme" dedi.

Yanyana yürüyoruz. Kimseye güveni yok gibi bir hali var. Köprüyü birlikte geçiyoruz. "Döküm nerede" Torbalı gözleriyle banayine bakıp, bu kez ters tarafı gösterip, işte şurada" diyor. Ağzıyla birşeyler mırıldanıyor. Pek anlamıyorum. Mırıldana mırıldana yol alıyoruz. "Döküm dediğin ne dökümü" "Pik dökümü" "Demek pik dökümünde mermer kullanılıyor". "Evet öyle" diye yanıtlıyor. Sonra arabasını durdurup rüzgarlı ellerini mermer kırıntıları arasında dolaştırıp bir tane bana göstermek için, irice bir tanesini eline alıp sır verir gibi "Günde üç dört araba pik dökümüne yeterlidir. İstiyorlar taşıyorum. Bu taşlar mermer de sayılmaz aslında. Ama pik için elzemdir. Mesleği hakkında bilgi verdiği için gururlu, yolumuza devam ediyoruz. Bir ara pik dökümcülerinin bir el arabasına ne kadar verdiklerini soruyorum "Otuz lira" diye yanıtlıyor. "Hayretler içindeyim otuz lira oluşuna. "Bu koca araba otuz liracık mı"? diye soruyorum" "Evet" diyor yeniden. Gerçi mermerlere alış parası ödemiyor ama bir el arabası mermer bu kadar düşük edemez. "Daha fazla iste, diret verirler. Diyorum. Sadece gülüştürerek geçiştiriyor sonra. Yaşım kaç biliyor musun diyor altmış sekiz bu yaşta herkese laf mı anlatacağım? Bu işten elime doksan yüz lira geçer. Bazen de kağıt toplarım.

Çöp gibi, kentin artıkları yada posası değil de doğanın artıkları bunlar. Kimbilir nice insan var doğa artıklarıyla geçinen kum, taş, mermer gibi maddeleri ekmek haline getiren. Başka bir deyimle ekmeğini taştan çıkaran niceleri vardır, şu ihtiyarcık gibi. Yolun sonuna geldiğimizi biraz sezer gibi oldum. Ekmeğini mermerden, taştan çıkaran insandan ayrılıyorum konuşa konuşa köprünün ucuna kadar gelmişiz. "Haydi sağlıcakla kal" diyorum bağıra bağıra içimdeki ezikliği bastırabilmek için.

BİR GÖZÜ ELİNDE, BİR ADAM

Yeniden Yenikapı'dayım. Tren istasyonunun arkasında kömür, odun depolarının orda. Bu kez niyetim çöp toplayanların evine gitmek. Evlerdeki yaşamlarını görmek. Kömürle çamurun birbirine karıştığı balçık haline geldiği bir zemin üstünde yürüyorum. Güpe gündüz şehrin göbeğinde çamura battım. Simsiyah çamurdan bir yoldayım şimdi. Siyah yol eve benzer barakaların orda bitti. Önümden hızlı hızlı paçalarını savurarak, çamurları savurarak biri geçti. Teneke, eski tahta kalın kağıttan yapılmış, rasgele kurulmuş evler bunlar. Kapı pencere yok gibi. Kapı arıyorum, neren sonra tahtalar üstünde duran bir kilitten orada bir kapı olduğunu seziyorum.

Evet yeryüzünün heryerinde insan yaşar ama böyle yaşamaz. Bastığım yer çamur. İçine çektiğin hava değil kömür tozu. Oturduğun yer ev değil çöpten baraka. Şimdi kapı gibi birşeyin önündeyim. Yavaşça vuruyorum. Kapıyı çullar içinde bir adam açıyor. Bir gözü donuk diğerinde ise pırıltılar var. Kimi aradın diyor" "Biraz konuşabilir miyiz" "Tabii tabii buyur" diye içten bir karşılama ile içeriye giriyorum. "Oturun şöyle geçin rahat edin" diyerek oturuyorum. Odanın içi küfle karışık pas kokuyor. Oda değil bir göz burası. Evrende bir göz, yeryüzünde bir kıyıcık, dünyada bir köşe. Odada yoksulluk kol geziyor. Yoksulluk toz taneciklerine bile sızmış. "Çöp toplayarak mı geçiniyorsunuz" Öyle diyor "Yalnız ben Şişe toplarım. Başka şey toplamam. Yanyana oturuyoruz. Pencereye benzemeyen bir delikten uzun gün ışığı sızıyor. "Şişe daha mı kârlı "Kârından değil öyle alışmışız" "Kaç senedir bu işi yapıyorsunuz" "Dört" diyor. Donuk olan gözü gözlerime dik bakıyor. Anlamsız bir bakış bu. "Nerelisiniz" "Erzurumlu. Çoluk çocuk demek üzereyken "Hiç kimsem yok diyor" "Hem olsa ne olacak bakabilecek miyim? Kimkime." "Hiçkimsem yok, hiç" diye de tekrarlıyor yeniden. "Elinize ne kadar para geçiyor" "Kalitesine göre" beyaz şişe ençok para edeni sonra renklerine göre, kahverengi, yeşil satarız işte, tanesi on kuruş. Odada herşey çöp tenekelerinden derlenmiş. Ortada odun sobası eskimi-eski yanıp yanmadığından emin değilim. "Bütün gün dolaşırım. Toplayabildiğim kadar. Sonra diyor "Bir gözüm yok, aldılar." "Bak diyor ve gözünü yerinden oynatarak sahte gözü avucunun içine alıyor. Yapma bir göz avucunun içinde her türlü candan yoksun yuvarlanıyor. Göz oyuğunda ise kanlı bir tabaka kanlı bir boşluk ortaya çıkıyor. Öbür gözüm de hasta onu da alacaklar."

Sonra kendiliğinden konuşmaya devam ediyor "Daha önce hamaldım", "Çok yük taşıdım." Düşünüyorum yük taşımak neki şu anda bütün toplum sırtında. Omuzlarından bastırıyor. "Seni daha fazla oyalamayayım" diyorum. Bugün nasıl olduda evdesin. "Bugün Pazartesi diyor çöpleri satma günü." Buralarda çöp toplayan herhangi birini soruyorum "Şu kapıda kağıtçı İrfan oturur ona uğra" diyor.

Kâğıtçı İrfan'ı bulmak o kadar zor olmuyor. Hemen yan kapı. Kapıyı tıklatıyorum. "Kim o?" diye bir ses "Benim diyorum benim". Kapı kuşkuyla açılıyor. Bir çift göz beni süzüyor. Sonra "Buyrun diyor". "Buyurayım ama rahatsız etmez miyim". Bu defa kapı ardına kadar açılıyor. "Buyrun, buyrun" diye tekrarlıyor. "Bana mı geldiniz." İçeriden gelen sıcak hava yüzüme şiddetle çarpıyor. Başka bir odadayım şimdi. Oda değil hücre burası. "Kâğıtçı İrfan siz misiniz?" Evet benim. "Biraz konuşabilir miyiz?" "Konuşuruz tabi." "Herhalde çöp toplayarak geçiniyorsunuz."

ALDI SÖZÜ, KAĞITÇI IRFAN

"Çankırılıyım. Çankırı'dan sadece leblebici bir de hurdacı çıkar. Bir zamanlar leblebiciydim. Sermaye bitti kalktık İstanbul'a geldik. Büyük şehir, karnımız doyar zannettik. Sekiz senedir çöp toplarım" diyor İrfan.

Odadaki sıcak büyük bir çember gibi başımı sıkıyor. "Kapıyı açsak" diyorum. İrfan yerinden fırlıyor kapıyı aralıyor Aralanan kapıdan soğuk sızmaya başlıyor. Yeniden bağdaş kurup devam ediyor. Konuştukça anlattıkları devleşiyor, irileşiyor. Bir ara "iyi bir düzen diyor" "iyi bir düzen" diye tekrarlıyorum. "Kardeşçe bir dünya diyor. Kardeşlik içinde yaşasak" Tekrar bıyıklarıyla oynamaya başlıyor. Yaşadığı gerçekleri konuşuyor İrfan. Yasaktır diyor çöp toplamak, belediyeciler peşimize düşebilir izin vermezler görseler çöp topladığımızı. Bu iş bile riskli. Yaşamın, geçimin sınırında yaşayan bu insan beni gördüğüne memnun konuşuyor konuşuyor. Daha sonra kalkmak istediğimi söylüyorum. Sağol bizi aradın sordun, sevindik diyor. Sıcak odada İrfanı, paçavra divanın üstünde bırakıp ayrılıyorum.

Size, sizlere çöp toplamaya zorlatan bir toplumuz biz. Kentin artıklarını kim toplamak ister. Kim hayatının bir kısmını posaların içinde geçirmek ister.

İnsanı ve insan emeğini böylece ziyan eden, insanların geçimlerini çöpten sağlayan bir düzen istemiyoruz artık. İşgücleri açıkta kalmış insanların, hiç bir güvencesi olmayan insanları çöp toplamaya zorlamayan düzenden yanayız. İnsanı elekten geçirip eleyen bir düzenin insanları da olmak istemiyoruz.

Mutluluk tadılmalı herkezce, kardeşlik tütmeli buram buram. Yaşamda çiçek açmalı öbek öbek.

Yabansıl bir gülüşle yüklenmişsin dünya çöpünü. Gerçekten yaşar gidersin böyle dünya nimetlerinden uzakta.