Aydınlık

Kuruluş yılı: 1921
Kurucusu: ŞEFİK HÜSNÜ

BÜTÜN ÜLKELERİN İŞÇİLERİ VE EZİLEN HALKLAR, BİRLEŞİN!

PAZARTESİ
1
OCAK 1979
300 KURUŞ

1979 Uluslararası Dünya Çocuk Yılı

4. Sayfada

YENİ YILA GİRERKEN NE DEDİLER?

Senato Başkanı Atalay:

SIRRI ATALAY: Türki- demokrasiyi devam etti- mez kanısını yaratma ve yma girişimlerini önleye- k güçte olduğumuzu gös- meliyiz.

"Özgürlüklerden ödün vermeden demokrasiyi korumak zorundayız"

- "Ülkemizin kaderini ipotek altına alma, demokrasiye kıyma heveslilerini gerçek yüzleriyle görmeliyiz"
- "Büyük ulus, dar günde özgürlüklerinden ödün vermeyen, umutsuzluğu, karanlık günleri yenmesini bilen ulustur"

HABERİ 5. SAYFADA

cevit: "Türk ulusu tüm ışkırtmalara karşın emokrasi yolunda erleyecektir"

emirel yeni yıldan umutsuz

oğu Perinçek: "Ülkemizin nünde karanlıkla özgürlük rasında yeni bir esaplaşma durmaktadır"

eyzioğlu, milleti ıkındırma yolunda elele erilmesini istedi

irkeş: "1979 eni bir hükümete gebedir"

HABERLERİ 5. SAYFADA

TEKSİF GENEL BAŞKANI ŞEVKET YILMAZ:

"İç ve dış düşmanlara dur demenin zamanı geldi"

- "Mezhep ayrılığını düşmanlığa dönüştürmek isteyenlere karşı uyanık olmalıyız"

HABERİ 5. SAYFADA

BM GENEL SEKRETERİ YENİ YIL MESAJI YAYINLADI

Waldheim: "Ekonomik eşitsizliğe karşı savaşımız sürmelidir"

HABERİ 5. SAYFADA

YENİ YILLA İLGİLİ DİĞER MESAJLAR BEŞİNCİ SAYFAMIZDA

1979 MHP İLE HESAPLAŞMA YILI OLACAKTIR

Demir Döküm'ün demir yürekli işçileri yeni yıla birlik ve mücadele içinde giriyor. 1800 Demir Döküm işçisi işten atılan 7 arkadaşlarının geri alınması için direnişte.

Önceki gün, üç gün önce Moskovacı revizyonistlerin şehit ettiği Adem Toygan için direnişte bulundukları fabrikada bir anma töreni düzenlediler.

Demir Döküm mücadelesi yeni yıla girerken önümüzdeki kitle mücadeleleri için bir umut ışığıdır. Türkiye'de iki süper devletin yarattığı kargaşalığı önleyecek ve MHP'yi altedecek olan kitlelerin kararlı tutumudur.

Yeni yıl, hükümet ve halk için MHP ile hesaplaşma yılı olacaktır. Türkiye halkı özgürlük ve bağımsızlık mücadelesinde başarılar kazanacaktır.

Türkiye halkının ve direnişteki tüm işçi arkadaşların yeni yılı kutlu olsun!

CHP ORTAK KURUL BİLDİRİSİ YAYINLANDI

Eşgüdüme karşı çıkanlar Anayasa dışı yönetim istiyor

- "Ülkemizin esenliği açısından, CHP dışındaki partilere de görev düşüyor"
- "Parti dışı bazı çevreler, CHP'nin çabalarını maksatlı değerlendiriyor"

ANKARA (ANKA)

CHP Genel Yönetim Kurulu ile Cumhuriyet Senatosu ve Millet Meclisi Grupları Yönetim Kurullarından oluşan Ortak Kurul'un önceki gün yaptığı toplantıyla ilgili olarak yayınlanan bildiride "sıkıyönetim çalışmalarına karşı çıkan kişilerin anayasa ve yasalar dışı bir yönetim amaçladıklarını anlaşılmaktadır" denildi.

CHP'nin Genel Başkanından üyesine kadar tam bir ortak düşünce ve işbirliği içinde olduğu belirtilen Ortak Kurul bildirisi şöyledir:

"Ülkenin ve ulusun barışa ve kardeşliğe büyük gereksinme duyduğu bir dönemde anayasanın öngördüğü hür demokratik düzeni, temel hak ve özgürlükleri ortadan kaldırmaya yönelik şiddet hareketlerini önlemek amacıyla Cumhuriyet Hükümetinin ilan ettiği sıkıyönetime karşı bazı çevrelerin ileri sürmekte olduğu eleştiriler ortak kurul'da değerlendirilmiştir.

"Kamuoyumuzun çeşitli eğilimlerini temsil eden bu çevreler içinde, sorumsuzlukları öteden beri belirgin bazı dernek ve franksiyonların yanısıra bazı siyasi partilerin lider ve yöneticilerinin de bulunduğu saptanmıştır. Anayasamızın ve 1402 sayılı sıkıyönetim yasasının 5 ve 6. maddelerinin kesin gereği olarak başbakanın başkanlığında bir eşgüdüm içinde yürütülen sıkıyönetim çalışmalarına karşı çıkan bu kişilerin, gerçekte anayasa ve yasalar dışı bir yö-

(Devamı Sa.7, Sü.6'da)

Sadullah Usumi

Sadullah Usumi:

"Fikir adamlarının cezaevine kapatılmasını bütün dünya ayıplıyor"

ANKARA (ÖZEL)

CHP Balıkesir Milletvekili Sadullah Usumi "Türkiye'de basın özgürlüğü yoktur" dedi. Haftalık Yankı dergisinin sorularını cevaplayan Usumi, basın özgürlüğü konusunda şunları söyledi:

(Devamı Sa.7, Sü.7'de)

guz Atalay: "AP'den yeni rılmalar olabilir"

üleyman beyi ABD'ye göndermek mümkün olmuyordu, korkuyordu, Morrison kelimesinden, hatta askerden korkuyordu"

- "Ne ikinci MC'den, ne de Demirel cuntasından hayır gelmez diyordum"

ANKARA (ÖZEL)

AP'den istifa ederek ikinci MC'nin düşmesinde önemli rol oynayan 11'lerin lideri Oğuz Atalay "AP'de huzursuz bir kitle vardı. Hâlâ da var. Neden AP idarecileri bir mahkemeden kaçıyorlar? Neden ülkeyi idare edemezler? Neden bir cunta kurulmuş? Bunlar hâlâ huzursuzluk kaynağı" dedi.

Haftalık Yankı dergisinin sorularını cevaplayan Atalay, AP'den ayrılmadan önce ikinci MC güvenoylaması günü hükümete oy vereceğini fakat AP'de kalamayacağını söylediğini belirtti. Demirel'e muhalefete başlayınca taraftarlarının arttığını kaydeden Atalay, "Partinin durumunu beğenmediklerini, hükümetin mutlaka devrilmesi

(Devamı Sa.7, Sü.8'de)

ASYAZI

12 Mart'tan kurtuluşa doğru

Doğu Perinçek

yeni bir yıl başlıyor, 1979 yılı.
ğimizde derin bir acıyla giriyoruz yeni
aşist terörün Kahramanmaraş'ta katlet-
izlerce yurttaşımızın acısıyla.
çoğumuz endişe ve kaygı dolu: Acaba
lı yeni bir 12 Mart mı getiriyor?
, Türkiye 12 Mart'a doğru gitmiyor.
12 Mart'tan kurtulmanın sancılarını
eriz. Bu iyimserliğimiz boş bir umut
rçeğe dayanıyor.
eriz, çünkü Demir Döküm Fabrikasının
çisi yeni yılı direnişle karşılıyor. 1979
undan güzel "merhaba" denebilir mi?
şehit verdiler, ama Maden-İş'in reviz-
zincirini de parçaladılar. Şimdi işçi da-
nasının güzel bir örneğini gösteriyorlar.
ir yürek, tek bir yumruk olarak, işten
7 arkadaşlarının işe alınmasını istiyor-
ir Döküm'ün mücadelesi, bize işçi sını-
rinden doğrulduğu müjdesini veriyor.
raslantı değil. Halkın mücadelesinde
yükselişin, yeni bir canlanışın ilk ışık-

(Devamı Sa.7, Sü.9'da)

İran'da hükümeti kurmakla görevlendirilen

ŞAPUR BAHTİYAR ULUSAL CEPHEDEN İHRAÇ EDİLDİ

- Ayetullah Homeyni: Şah'la ilişkisi olan her hükümete karşıyız

DIŞ HABERLER SERVİSİ

İran'da yeni hükümeti kurması için görevlendirilen Şapur Bahtiyar, üyesi olduğu Ulusal Cephe'den çıkarıldı.

Şapur Bahtiyar'ın ihraç edilmesiyle ilgili olarak bir bildiri yayınlayan Ulusal Cephe, Bahtiyar'ın yasa dışı monarşik sistemle hükümet kurma konusunda anlaşma sağladığı için Ulu-

(Devamı Sa. 7, Sü. 2'de)

ELAZIĞ'DA AP'NİN DÜZENLEDİĞİ TOPLANTIDA ANARŞİ TARTIŞILDI

Elazığ AP İl Başkanı: "Maraş benzeri olayların meydana gelmemesi için birleşmek gerekir"

"Kışkırtmada demokrasinin anlamını iyi kavramamış politikacıların büyük rolü var"

Lütfi Doğan: "Maraş olayları mezhep taassubundan değil, cephecilerin politik taassubundan doğmuştur"

- "Cenaze namazı kılınırken dışardan 'Müslüman Türkiye' diye bağıran bir grup geliyor, huzuru bozuyor"

ANKARA (ÖZEL)

Devlet Bakanı Lütfü Doğan, K. Maraş olaylarının Alevi ve Sunni topluluklarının kendi aralarındaki taassuptan değil, politika taassubunun etkisiyle meydana geldiğini söyledi.

(Devamı Sa.7, Sü.6'da)

- MSP İl Başkanı: "Saldırganları himaye edenlerin üzerine gidilmeli"
- MHP'liler TİKP İl Başkanının konuşmasını engellemeye kalkıştı

ELAZIĞ (ÖZEL)

Adalet Partisi Elazığ İl Başkanlığı 30 Aralık günü Elazığ'da anarşiye karşı alınacak tutum konusunda bir toplantı düzenledi. Toplantıya CHP, AP, MSP ve TİKP'nin yanısıra MHP de katıldı.

AP Merkez İlçe Başkanı Mustafa Pilot, oğlunun kapısının önünde öldürüldüğünü hatırlatarak böyle olayların meydana gelmemesi için birleşilmesi gerektiğini söyledi. MİSK Bölge Temsilcisi ise böyle toplantıların fayda getirmeyeceğini öne sürdü. Toplantı sırasında Parti Başkanları konuşurken MİSK Bölge Temsilcisi TİKP İl

(Devamı Sa.7, Sü.4'de)

Aydınlık meclisi

1979 ne getirecek?

Ayrı ayrı partilere oy vermiş okuyucularımız, yılbaşı gecesi belki akraba komşu toplandınız. Ya da bitişik evlerde, yan yana, mahallelerde, aynı şehirde, ya da memleketten uzakta, Almanya'da, Fransa'da, Libya'da, ama aynı düşünce kafanızda, yeni yıla girdiniz: 1979 ne getirecek?

1979'un ne getireceğinin belirtilerini 78'in son günlerinde görmek mümkündür. Bütün siyasi akımlar Maraş olayında kendilerini ortaya koymuşlardır. Maraş'ı kana boyadıktan sonra Türkeş sıkıyönetimi bütün yurda yaymak istemektedir. Amacının da CHP'yi düşürmek olduğunu kendisi açıklamaktadır.

Öte yandan Demirel'in ille Hükümeti düşürme isteğinin, onu Türkeş'in yanına ittiğini görüyoruz. 1978'in son günlerinde Tercüman'da çıkan, Demirel'i Türkeş'e kollarını açmış, onu kucaklarken gösteren fotoğraf bu yakınlaşmanın ifadesidir.

MHP lideri Türkeş AP lideri Demirel'den destek bulurken, 78 sonlarında, özellikle K.Maraş olayları sonrasında başka bir gelişme daha görülmektedir. Demirel'in Türkeş'i koruyan demeçlerine karşılık K.Maraş AP milletvekilleri, CHP milletvekilleriyle ortak bir açıklama yapmışlardır. Türkeş ve Demirel'in K.Maraş katliamını solcuların üstüne atma çabalarına karşılık, Ankaralı AP'li, MSP'li, CHP'li Belediye Meclis üyeleri, 93 üye, Cumhurbaşkanına, Başbakana ve K. Maraş Valisine telgraf çekerek faşist yuvaların dağıtılmasını istemişlerdir.

Yine Ankara'da, bir imamın kışkırtıcı bir konuşma yapması üzerine camide bulunan yurttaşlar parti ayrılıklarına düşmeden, benim mezhebim şu, seninki bu demeden birleşmiş ve imamı protesto etmişlerdir. Kışkırtıcı imam da görevden alınmıştır.

1979'a girerken son gelişmeler bunlardır.

Ve bütün belirtilerin gösterdiği şudur ki: Bir kere 79, hesaplaşma getirecektir. Ve bu hesaplaşmada güçsüz olan Türkeş'tir. Onun için de zaten Türkeş, "79'un yeni yeni olaylar getireceğini" söylemektedir.

Öyleyse 79'da her zamankinden daha uyanık ve hazırlıklı olmak gerekir.

Türkeş'in yeni yeni olaylarını yaşamamak 1979'da bütün mezhep, milliyet kışkırtmalarına karşı durarak birleşmekle mümkündür. Mahallelerde, kahvelerde, belediyelerde, Büyük Millet Meclisinde oluşacak AP'li, MSP'li, CHP'li, TİKP'li 45 milyon Türkiye halkının birliği.... İşte 1979 Türkiyesinde aydınlık getirecek budur.

O zaman Türkeş'in bütün hesapları 1978'in hayalleri olarak kalacaktır.

Yeni yılınız kutlu olsun.

Tutuklu ve Mahkumlarla Dayanışma Derneği
TUMAD–DER
bütün tutuklu ve mahkumlara yeni yılda en iyi dileklerini gönderir, özgürlüklerine kavuşacakları günün yakın olmasını diler.

ANADOLU BASINI SESLENİYOR

Devrim · Konya Ekspres · Tozanlı · Gayret · Anadolu

Son Haber
26. 12. 1978 - TRABZON

Maraş faciası...

ÖMER GÜNER

Kahramanmaraş'ta meydana gelen olaylarda 80 vatandaşımız hayatını kaybetmiş bulunuyor. Vatandaşları kışkırtmanın, vatandaşları birbirine düşman etmenin bir sonucudur: 80 ölü. Sayın Başkan Bülent Ecevit'in belirttiği gibi Kahramanmaraş'ta 80 vatandaşımızın hayatlarını kaybetmesi olayı siyasal hayatımızın kara bir lekesi olarak tarihe geçecektir.

....

TÖB-DER'e kayıtlı iki öğretmen öldürülüyor. Ülkemizde öğretmenlerin, öğrencilerin işçilerin öldürülmeleri, bilim adamlarına saldırılar artık güncel olaylar arasında. Kahramanmaraş'ta solcu oldukları bildirilen iki öğretmen öldürülüyor. Bu ölüler için yapılacak olan son bir görev var. Bir camide namazlarının kılınması ve toprağa verilmesi. Öldürülen iki öğretmen için son görev yapılacaktır.

İşte ne olduysa öldürenler, iki öğretmenin cenaze namazının kılınması sırasında oldu. Sağ görüşlü oldukları ileri sürülen bazı kişiler bu öğretmenler için cenaze namazlarının kılınmayacağı, çünkü bunların komünist oldukları şeklinde sözler. Kısacası büyük bir tahrik. Bir anda ortalık karışacak ve bunun sonunda üç ölü ve çok sayıda da yaralı...

İş bu kadarla kalmıyor. Ve öldürülen üç sağ görüşlü kişilerin öclerini almak istiyorlar. Artık saldırganlar için ortam hazırdır. "Müslüman Türkiye", "Komünistlere ölüm" gibi sloganlar atan kişiler her tarafı yıkıp yakmaya ve önüne geleni de öldürmeye başlıyor.

İşin olumlu yönü yürekleri ferahlatıcı yönü, CHP ve AP'li parlamenterlerin birlikte halkı sükunete davet etmeleri...

KARAMAN'ın SESİ
26.12.1978—KARAMAN

Ülkemizi acıya boğan, MHP ve Kontrgerilla belasına hükümet daha ne kadar seyirci kalacak?

Kars, Sivas Malatya Erzurum ve arkasından soykırımının girişimlerinin gizli güçlerle desteklendiği ve korunduğu yüzlerce yurttaşın katledildiği K.MARAŞ'tan sonra bu tür eylemler için yetiştirilip, devlet dışında bir devlet gücü oluşturmaya çalışanların oyunlarına son verilmezse ülkemizi daha karanlık günler beklemektedir.

Üç-beş çapulcunun işi görünümü verilmek istenen olaylar sanıldığı kadar basit değildir. K.Maraş mahallelerine jandarmalar dolarken evlerin kapıları kırılıyor, insanlar katlediliyor. Binalar ateşe veriliyor, İçişleri Bakanının da bulunduğu vilayete el bombalarıyla MHP'liler saldırıyor. Arkasından Türkeş'in demeci, Hükümet acz içindedir. Anarşinin ve olayların kaynağı Hükümettir. Bu Hükümet gitmeli AP azınlık hükümeti kurulmalı, sıkıyonetim gelmeli, DGM'ler kurulmalı. Ardından Sayın Başbakan Bülent Ecevit, bu olay Türk tarihine karanlık bir sayfa olarak geçecek büyük bir faciadır deyip, yenilemelere devam ediyor...

Ama MHP ve Kontrgerilla işi artık yüzlerce insan öldürmeye kadar götürmüşse, Türkeş'in ve devlet içindeki karanlık güçlerin üzerine cesaretle yürümenin zamanı geçiyor demektir.

Bugün, vatanının, milletinin iyiliğini isteyen her insan, cesurca, açığa çıkan karanlık güçlerin üzerine yürümedikçe onlar, halkın üzerine yürüyüp, kitle katliamlarına devam edeceklerdir.

İlçemizde de zaman zaman tezgahlanmak istenen kışkırtma ve provokasyonlara karşı birlik ve beraberliğe her zamankinden fazla gereksinme duyduğumuz bir dönemdeyiz.

Polatlı Postası
19.12.1978 POLATLI

Anadolu basını kağıtsızlıktan zor durumda

ZEHRA ŞİMŞEK

Anadolu basını gelmiş geçmiş hükümetler tarafından daima üvey evlat muamelesi görmüş ve görmektedir de.

Anadolu Basın Birliği kurulmuş olmasına rağmen çözüm bekleyen sorunlar şöyle dursun kağıt işi dahi halledilmemiştir. Bugün kağıtsızlıktan çıkamaz duruma gelmiş olan Anadolu basını kağıt karaborsacılarının kucağına atılmış, sırtımızdan haksız kazanç sağlarlarken, milyonlarca vergi kaçırıyorlar.

Örneğin gazetemiz için Ankara piyasasından bobin kesme bir paket kağıdı 600 liradan aldığımız halde 550 liradan faturayı zorla alabildik. Bize verilen fatura nosu 006 tarih ise 18.12.1978'dir. On beş gün sonra bir yılı geride bırakacağımız halde kağıt karaborsacısının bir yıl içinde altı fatura kesip vergi kaçırdığı açık açık ortaya çıkmaktadır.

Hükümet Anadolu gazetelerinin kağıt sorununu halledemediği takdirde gazete idarehaneleri kilidi vuracaklardır.

Bundan sonra sayın senatör ve milletvekilleri, ilé aday adayları kapılarına kilit vurulan gazetelerin bulunduğu ilçelere gelerek basın özgürlüğünden söz edeceklermi?

Anadolu Basını Hükümetten kağıt sorununa en kısa zamanda bir hal çaresi bulmasını beklemektedir.

FİKİR MEYDANI

200 senelik perspektifte kalkınma sanayileşmesi (1)

Osman Kermen
Sanayici

> ● "Bizim sanayileşmemiz, yerli hammadde üreten sanaiye yönelik olmalıdır. İki kalem mal üzerine, Türkiye gelecek seneler ,5-3,5 milyar dolar ödemek zorunda kalacaktır. Bunları gübre fabrikaları ve petrol araması ile önleyemeyiz. Yatırım sanayi dahil, temel girdi, bu iki mala sıkı sıkıya bağlıdır. En azından enflasyon açısından"

12. Aralık 1978 Sheraton Oteli salonunda sayın Kuruç. (Dördüncü Beş Yıllık Planın) temel görüşlerini sundu. Kalkınmanın çaresi olarak sanayileşme enerji ikilemine öncelik tanınması yanında kalkınma formülünün öğeleri üretim, tasarruf, yatırım katsayısı ve tüketim dörtleminin Karma Ekonomi ilkeleri, Köy-Kentler, kooperatifleşme ve bankacılık reformu ile işlerliğini anlattı ve güzel anlattı. Hiç bir polemik ve siyasi bağnazlık göstermeden anlattı. Ve il düzeyindeki örgütlenmenin, pan anlayışından yoksunluktan yakındı. Bunun gereği üzerinde, haklı olarak durdu. Biz, ekonomist olmadığımız için konuya böyle girmeyiz. Bizim gördüğümüz görüntü, Sayın Kuruç bildirisidir.

Biz kesin olarak petrol bulmalıyız. Bulamaz isek söylemekten çekinmeyelim, yabancılara bildirmeyiz veya ithal etmeliyiz."

Bir soru. Bizde petrol var mı?

Yanıt: Teknisyenler olması gerektiğini söylüyorlar. Denemek zorundayız.

Bu söyleşiyi bir kenara itip Teknoloji Bakanının geçen haftaki demecini hatırlayalım:

On senede 300 kuyu açtık. Binaların ancak 30'unda, yani yüzde 10'unda petrol çıktı."

Kuruç'un bildirisine devam ederek:

"1983'e kadar 2,5 milyon ton yıl olan ham petrol üretimini 5-6 milyon ton/yıla çıkarmayı planlıyoruz" diyor.

Şimdi bu gerçekleri irdeleyelim. 5 senede en az 300-400 kuyu açılacak. Bu 900.00-1200.000 metre sondaj demektir. Her kuyu en az 20 milyon lira ise sondaj yatırımı 6-8 milyar TL. yapar. Buna nokta koyalım. Bu parayı devlet bulur. Çıkarsa kurtulduk mu? Yoooo... Daha 10 milyon ton/yıl ithal edeceğiz, en az. Bu da, 5 milyar dolar demektir. Başka bir hesap da teknik gücümüzle ilgili. Senede en az 60 kuyu açmak gerekir. En iyimser hesapla bize 30 sondaj sistemi, üç katı teknisyen gerekecektir. Bu yatırım bizim ekonomimize çok yönlü sakıncalar yanında, bağımlılık getirebilir. Ve bu araç ve gereçlerle üst yapıyı sağlayamayız.

Hani, bu bir ihtimal olmasa, insanın inanası gelmiyor ama bir ihtimal tek yanlı yürütülmez. Gerçek bir plancı, kesin olarak kötü ihtimali de gözönünde tutmak zorundadır. Acaba petrol çıkmazsa "ithal ederiz" demek ciddi bir seçenek midir? Bizce değildir. Çünkü bu döviz gerektirecektir. Sayın Kuruç 1983 sonuna kadar satımın 5,5 milyar dolara çıkacağını umduğunu söyledi. Bizde inşallah! diyelim ama... ya olmazise!?... Türk ekonomisinin kötü ihtimallere karşı sigortası nedir? İthalat olamaz her halde. Çünkü kalkınmamızın ikinci kaldıracı ÜRETİM'de dış akıma bağlı olduğu için ancak yüzde 50 kapasiteye ulaşabildiğimiz bir ortamda iyimser olunabilir mi?

Elimizde dövize çevirebileceğimiz stok yalnız tütündür. Bu 700.000 ton tütün bize kaç dolar getirir? Tarım, turizm, hizmetler, sanayi ürünlerimizin üretim gücü, ya çok sınırlı ya da dövize bağımlıdır.

Kısır döngü burada başlıyor. Döviz yok sanayi yarım kapasitede çalışıyor. Üretim azlığı enflasyonu körüklüyor.

Zaten sanayi tam kapasite ile çalışabilse enflasyon da ciddi bir biçimde gerilerdi. Yüzde 18 sanayileşmenin optimasyonu gerçek veriler ve varsayımlarla bir kez daha hesaplanmalıdır. Gerçek şudur: Biz Döndüncü Beş Yıllık Plan (DBYP) döneminde de hammaddeye, gübreye, enerjiye ve petrole 8-10 milyar dolar ödemek zorunda kalacağız.

Bizim sanayileşmemiz yerli hammadde üreten sanayiye yönelik olmalıdır. İki kalem mal üzerine, Türkiye gelecek seneler 2,5-3,5 milyar dolar ödemek zorunda kalacaktır. Bunları gübre fabrikaları ve petrol araması ile önleyemeyiz. Yatırım sanayi dahil temel girdi iki mala sıkı sıkıya bağlıdır. En azından enflasyon açısından.

Sayın Kuruç petrolden sonra kömür üretimini de 1983'e kadar 15 milyon ton/yıldan 50 milyon ton/yıla çıkaracaklarını söyledi. Bu kömür rezervi 2 milyon tondur. Bunu sanayi, ticari olmayan yakıt gibi amaçlara yönelik kullanarak 40 senelik bir rezerv var gibi gözüküyor. Eğer, Türkiye on senede 100 milyon ton/yıla tüketim trendine girerse, ki buna zorunludur, bu 20 senelik ömür demektir. Ne var ki bu ocak içerdiği kömürün, ancak yüzde 50'sini kullanılabilir olarak verebilir. Bu iki milyar ton rezervi, kalori değeri olarak değerlendirirsek, yarı yarıya bir birikim olarak kabul edilmelidir. Görülüyor ki, Türkiye'deki kömür rezervleri, sanıldığı gibi büyük bir birikim olarak kabul edilemez. 40 sene sonra Türk halkı ısınmak için kömür ocaklarını kazıyıp kazıyıp kullanmak zorunda kalabilir.

(Devamı var)

HALKIN SESİ
GAZETEMİZİN SAHİBİ 45 MİLYON HALKTIR

Çeşitli illerden avukatlar, sendikacılar, Belediye Meclis üyeleri

Kontrgerilla, yargı önüne çıkarılmalıdır

ANKARA POLATLI'DAN
Avukat ve Polatlı Halk evi Başkanı.
Hidayet Atakan

AYDINLIK gazetesinin Kontrgerilla ile ilgili yayınını başından beri izledim. Aydınlık gazetesi bu yayınla, gazetecilik görevini yapmasının ötesinde bir ulusun aydınlarına karşı, sürdürülen yasadışı çeşitli eylemleri de sergilemiş bulunuyor.

Demokratik sistemi benimseyen ve hukukun üstünlüğünü kabul eden ülkemizde, yasadışı örgüt durumunda olan Kontrgerillanın yeri olmasa gerekir. Böylesine yasadışı örgütler karşısında hukuk kurumlarının işlemezliği, ya da işletilmediği gibi bir ortam meydana geldiğinde, Kontrgerilla gibi yasadışı eylemciler anarşinin kaynağı olma durumunu sürdürürler.

Öte yandan AYDINLIK'ın bu yayını "devlet sırrını ifşa etti" diye adlandırılarak gazete aleyhinde bir tutum içerisine girilmiştir. Gazete hakkında soruşturma açma yolu tutulmuştur. Oysa bu konular belirttiğimiz gibi 1973 ve 1977 seçim nutuklarında enine boyuna söylendi.

Gerçekten yapılacak iş, AYDINLIK'ın bu yayını ve yayındaki belgeler karşısında Cumhuriyet Savcılarının suç ihbarı tutumu içerisinde suçlular hakkında işleme geçmesi gerekirdi. Aslında yasalar da bu yöndeki tutumdan yanadır. Hatta Adalet Bakanı da bu yayın nedeniyle Kontrgerillayla ilgisi olanlar hakkında kovuşturma yapılması için yetkisini kullanarak suçlular hakkında işlem yapılabileceğini ifade etti.

AYDINLIK gazetesinin yayım topluluğunu da bu hizmetleri nedeniyle içtenlikle kutlarım.

KIRIKKALE'DEN
Sabahattin Yaman. Türkiye Yeni Metal-İş Sendikası Top Fabrikası İşçi Temsilcisi

Ülkemiz kat kat katmerlenerek devam eden anarşik olaylar Türkiyesi. işte böyle bir Türkiye'de yaşıyoruz günümüzde.

Bu karmaşık ortamdan halk kitleleri hatta hakim sınıflar da memnun değil. Onlar da istiyor bu karmaşıklığın sona ermesini.

Şimdi halkın anarşi konusunda kesin görüşü şöyle: Anarşik ortamı geniş halk kitleleri istemediğine göre anarşi azınlıktan kaynaklanmakta ve bunlar tarafından körüklenmektedir. Dolayısıyla anarşi onların amacına hizmet etmektedir.

Gazetenizin başlattığı Kontrgerillacıları teşhir kampanyası halk kitlelerinin gözünü açtı. Halk artık Kontrgerilla ve Kontrgerillacı şefleri tanıyor. Gazetenizin öncülüğünde halk artık anarşinin gerçek kaynağını görebildi. Ecevit'in son günlerdeki anarşi konusundaki tutumunu benimsiyor, daha kararlı ve cesaretli olmasını istiyor. Konuşmasındaki perde arkasındaki dediği kişiler Kontrgerillacılardır. Ve bunlar perde arkasında değiller. Aydınlık tek tek açıkladı Kontrgerillacı şefleri, Ecevit bu işin üzerine daha kararlı gitse geniş halk kitlelerinin menfaatine iş yapmış olur.

Kontrgerilla dağıtılsın, Kontrgerillacı şeflerden tek tek hesap sorulsun.

Aydınlık gazetesi olarak size cesur, kararlı ve bilinçli yayın hayatınızda başarılar diliyorum.

ZONGULDAK DEVREK'TEN
Zonguldak Barosu avukatlarından Namık Albayrak.

Kontrgerilla yayını çok iyi. İlerici yayın yapan basına göre birinci görevini yaptı. Takdir edilecek cesur bir atılım.

Ecevit sesini çıkarmıyor. Kontrgerillacılar için Cumhuriyet Başsavcısının soruşturma açması ve Başbakanın da üzerine gitmesi gerekir.

Aydoğan Büyüközden hakkında 242 yıl hapis cezası istenmesi haksızlıktır. Dava Kontrgerillacılar hakkında açılmalı.

GAZİANTEP İSLAHİYE'DEN
Avukat Nuri Müftüoğlu

Gazetenizin Kontrgerilla ile ilgili yayınını başından sonuna dek ilgi ve heyecanla izledim. Gazetenizin yayınlandığı tarihten bu yana devamlı izleyicisiyim. Türkiye devrimcileri üzerinde karabasan gibi duran Kontrgerillayı sergilemeniz devrimcilere ışık tutan ve yol gösteren bir kılavuz olmuştur. 12 Mart'taki eylemlerdeki Kontrgerillanın provokasyonları ve devrimi saptırma yöntemlerinin gazetenizce açıklanması yerinde olmuştur. Kontrgerilla açığa çıkmıştır. Şu anda onun uzantıları olanlar ve yan kuruluşları dişlerini göstermişlerdir. Tüm anti-faşist ve anti-emperyalist bilince sahip herkesin Kontrgerillanın üzerine gitmeleri ve bu konuda gazetenize yardımcı olmaları en büyük görevleridir. Kontrgerilla kamuoyunda mahkum edilmelidir

SIVAS DİVRİĞİ'DEN
CHP İl Encümen Üyesi Hasan Döne

Türkiye'de olan olaylar incelendiği zaman Türkiye'nin üzerinde birtakım karabulutları gezdiğini bu gün sokaktaki vatandaş dahi anlamıştır. Bu olaylarda bir takım dış parmakların olduğu da kesin ve açıktır.

Kendini milliyetçi gösteren MHP'nin de bunda katkısı olduğu inancı içindeyim.

Türkiye'deki bütün basın yurtsever bir davranışla, yürekli bir biçimde bunu halka açıklamalıdır. Ancak basına tüm demokratik kuruluşlarla yasama yargı ve yürütme organları destek olmalı. Fikirlerinden dolayı ne basın suçlanmalı ne de insanlar öldürülmeli. Yurtseverlik, tüm ulusun iyiliği ve esenliği bunu gerektirir.

Aylardan beri Aydınlık gazetesinin neşriyatı bunun ne kadar tehlikeli boyutlara ulaştığını göstermektedir. Bu neşriyat takip edildiği zaman halkın kafasında bir soru uyanmaktadır. Ya gazete yalan yazıyor, veya hükümetler bu Kontrgerillanın üzerine gitmekten korkuyor. Bu her iki fikir de Türk ulusunun yaşamını ters yönde etkiliyor. Ya hükümet yüreklice bu durumun yalanlamasını yapmalı, veya etkili yargı mercilerine bu işin ortaya çıkarılması için imkanlar tanımalıdır. Bunun ikisi de olmadığı takdirde meclis gündemine getirilmeli, enine boyuna tartışmalıdır. Dedim dedinle Türk ulusunun artık kaybedilecek zamanı kalmadı.

Benim inancım bu. Hesap sorulmalı. Yargı sorsun, hükümet sorsun. Meclis ne güne duruyor, sorsun

BİNGÖL GENÇ'TEN
CHP Belediye Meclis Üyesi; Cezayir Çağlar.

Günlük yayın yapan Aydınlık gazetesi Kontrgerillayı belgeleriyle yayınlamış ve Kontrgerillanın varlığı ve yokluğuyla ilgili tüm bilgiler gözler önüne serilmiştir.

Ve bu gelişmeler dört bir yandan tartışmalara yol açmıştır. Gelişmeler devam ederken Kontrgerilla kendini savunmaya başlamıştır.

Şimdi hükümetten beklenen, vaadettiği çeşitli sorunlardan en önemlisi olan Kontrgerilla gibi faşist cinayet şebekelerinden hesap sormasıdır. Ve böylece vaadetmiş olduğu özgürlükçü demokrasiden yana ve Türk halkının demokrasi mücadelesi önündeki engeli ve Anayasal kuruluşlarımızı, kanunlara aykırı olan bu faşist cinayet şebekesini açığa çıkartmak ve ondan hesap sormak için Cumhuriyet-başsavcısının ve Cumhuriyet Savcılarının harekete geçmesi gerekiyor.

TUNCELİ'DEN
İl Genel Meclis Üyesi Hıdır Kaya

Kontrgerilla yayınınız olumlu bir şeydir. Türkiye de bu tür karanlık güçleri zaman zaman kamuoyuna açıklamak olumlu ve yararlıdır.

Birtakım belgeler açıklandı. Bu konuda adli merciler harekete geçmeli ve sonuca ulaştırmalıdır. Kanımca bugüne kadar belgeleriyle kanıtlanan kişiler hakkında herhangi bir soruşturmaya gidilirse mesele açıklığa kavuşur kanısındayım.

---

demokra gözüyl
lütfü ofla

79...

Miladi 79 bir pazar akşamı çıktı geldi iş Kan-revan içerisindeki 78'den nöbeti devrald

Beyaz sakallı, kırmızı kukuletalı Noel Baba'nın sırtındaki torbasında sevimli oyuncak lar yok artık. Onun yerine koskocaman bi "?" işareti var.

Biliyorum; hiç olmazsa yeni yılın daha i gününde sizi umutsuzluğa sevketmeye hakk yok.

O halde değiştirelim konuyu.

Ve şöyle bir giriş taksimi yapalım.

Şu anda karşıma her şeye muktedir bir p çıksa ve bana "Dile benden ne dilersin" des ne dilerdim biliyor musunuz?

Bir "uçan halı" dilerdim. Dostlarıma ula mak, kavuşmak için. . .

Onlar ne yapıyor şimdi? Öylesine özledim sevdiklerimi.

Atlasam uçan halıma, gitsem İlhan Selçu acil şifalar dilesem.

Uğur Mumcu'yla, Ekmekçi'yle, Gümüşbaş beş dakikacık da olsa sohbet edebilsem.

Hemen oradan İzmir Caddesine geçebilir Örsan Öymen, Orhan Duru, Rafet Genç o da çünkü.

Bu arada Güngör Gönültaş'ı da unutmasa Bomba röportajından konuşuruz belki?

Sonra ver elini Topkapı. Oradaki "T" har bina da hayli zamandır gözümde tütüyor. Ra Güneri, Nazlı, Dallı, nasıllar ki?

Rüzgârlı'ya da mutlaka uğramalıyım.

Ülkü Arman'ın uzattığı sigarayı keyifle t türmeli, Cüneyt Arcayürek'i sempatik bakışla süzmeliyim.

Yavuz Donat'ın gözlerinin içi gülüyordur ne. Aydınlık istihbaratını metheden yazısı iç ona teşekkür etmeliyim.

Yolum düşse de Atilla Onuk'la son havadi lerden konuşsak. Yanımızda Güngör Yerdeş olsa.

Can Pulak'la konuşacağımız konu haz "Merhaba Asker!"

Çankaya'ya tırmanmalı, Anka'ya ulaşma yım. Teoman Erel'le birlikte son olayları y rumlamalıyım.

Balgat uzak-muzak ama, orada Dünya'cı var. O kadar yolu tepmeye değer. Hazır gitmi ken Mete Akyol'a teleksle bir mesaj sarkıtabi rim.

Oktay Ekşi'nin soyadının aksine "şekerli bir fincan kahvesi bulunur herhalde? Höp tederek içeriz birlikte.

Alçaktan bir uçuşla Başbakanlığa dalmalı T. Tükel'le hasret gidermeliyim.

Oradan da ver elini THA. . .

Bizim Aydınlık'ın yurtiçi ve yurtdışı büro rındaki arkadaşlar her zaman aklımda. Onl "Rüzgâr gibi geldi geçti" şeklinde dolaşab ve onlara ayaküstü bir "merhaba" diyebilir

Ve yukarıda saydıklarımla, yer darlığın sütunuma alamadıklarımla, basınımızdaki tü dostlarım ve halkım benim.

Gönül kapım açıktır hepinize.

79'da mutluluklar dilerim size.

İLAN
Üsküdar Asliye 1. ci Hukuk Hakimliğinden
Dosya No: 1978/283

Davacı Karayolları Gnl. Müdürlüğü tarafı dan, İstanbul Şehremini Arpa Emini Mah. Bi Sk. No: 40'da Mukim Davalı MUSTAFA S VİNÇ aleyhine 9514,12 liranın tahsiline müt dair tazminat davasında davalıya Meskür adre te tebligat yapılamamış ve hakkında yapıl lan zabıta tahkikatında da adresi tesbit edilem yeceğinden ilanen tebligat icrasına karar ver miştir.

Davalı Mustafa SEVİNÇ'in duruşma gü olan 8. 2. 1979 Perşembe günü saat 10.30 duruşmada bizzat hazır bulunması veya kend ni bir vekille temsil ettirmesi, aksi takdirde ha kında gıyap kararı çıkarılacağı hususu dava a zuhali günlü davetiyesi yerine kaim olmak ü re ilanen tebliğ olunur. 15. 12. 1978

(Basın: 30652 -
H. Hakimi: 129

BULMACA

SOLDAN SAĞA: 1) Başkasının sırtından geçinen, parazit - İlave - Bir harfin okunuşu. 2) Emperyalistlerin askeri işgal yoluyla ülkeleri sömürme siyaseti, kolonyalizm. 3) Koyun ve keçi sürülerinin geceledeği çevrili yer - Tersi bir geyik türü - Tersi uluslararası trafikte Hollanda'nın simgesi. 4) Yüksek, ulu - İsim - Tersi sansar cinsinden, değerli kürkü için avlanan bir hayvan. 5) Avrupalı derebeylerin, halktan ve düşman derebeylerinden korunmak için yaptırdıkları çevresi suyla çevrili kale - Tersi çaresiz. 6) Tersi engin görünüş, genel görünüş. 7) Ten - Tersi burjuvazinin kadını mal olarak gören zihniyeti sonucu, kapitalist ülkelerde kurumlaşan ahlak dışı olgu. 8) Atla eşeğin çiftleşmesiyle doğan melez hayvan - Bitkisel (eski dil).

YUKARIDAN AŞAĞI: 1) Tersi kanun - Orta Avrupa'da bir ulus. 2) Pişirildikten sonra suyundan ayrılıp soğuk yenen et - Kimyada Tantalın simgesi. 3) Tersi merhamet. 4) Kolayca yontulabilen, beyaz renkli Eskişehirtaşı. 5) Tersi kimyada radyumun simgesi - Belkemiğini oluşturan kemiklerin ortak adı. 6) Kilogramın kısa yazılışı - Sesin tonuna göre öfke, sevgi, acı vs. ifade eden ünlem. 7) Osmanlılarda sarayın ihtiyaçları temel alınarak kurulan daha sonraları öğretim alanı genişletilen, yönetici yetiştirme okulu. 8) Kraliçe - Tersi hareketle harcanan kalori, enerji. 9) Yün eğirmeye yarayan ağaçtan yapılma iğ. 10) Çengdli gemi demiri. 11) Tersi kirli şeyler, çöplük. 12) Tersi kapitalizmin olgunlaşma döneminde, para sanayi ticaret ilişkisinin doğal sonucu olarak ortaya çıkan kuruluş - Kimyada titanın simgesi.

DÜNKÜ BULMACANIN ÇÖZÜ

	1	2	3	4	5	6	7	8	9	10
1	N	A	G	A	Z	A	K	İ	■	K
2	A	S	İ	M	İ	L	A	S	Y	O
3	D	İ	Y	E	T	■	L	A	■	R
4	İ	■	O	S	■	L	E	V	R	E
5	R	O	T	■	T	İ	M	■	İ	■
6	■	L	İ	M	A	N	■	E	D	A
7	K	O	N	A	K	L	A	M	A	K
8	A	S	■	Ş	A	İ	R	■	K	A

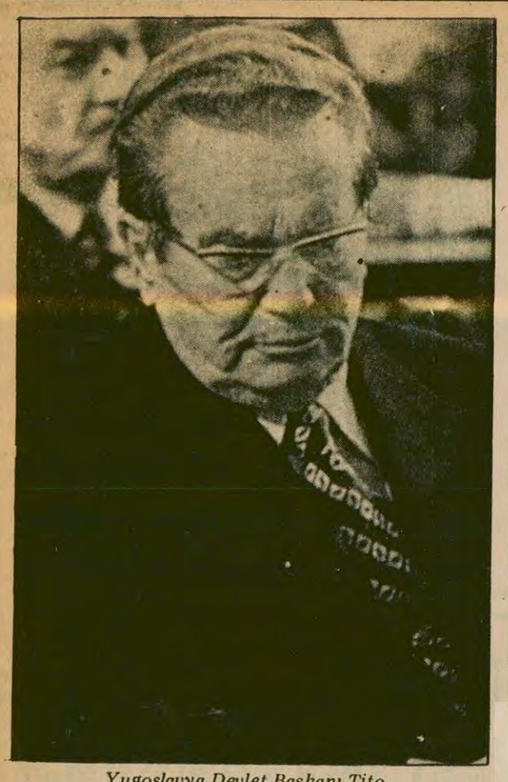

Yugoslavya Devlet Başkanı Tito.

Tito, yeni yıl mesajında, savaş tehlikesine dikkat çekti

DIŞ HABERLER SERVİSİ

Yugoslavya Devlet Başkanı Tito, yılbaşı dolayısıyla verdiği demeçte, savaş tehlikesine işaret etti, savunmanın ve silahlı kuvvetlerin kapasitesinin genişletilmesi gerektiğini belirtti.

Tito demecinde uluslararası sorunlara da değindi. Tito artık dünyanın görünüşünün değişmekte olduğunu, daha çok sayıda ülkenin, egemenliğin ve bağımsızlığın korunmasından yana olduğunu kaydetti.

Laos Devlet Başkanı, Çin ile dostluk bağlarının güçlenmesini istedi

● Sufanuvong, bir Çin heyeti ile görüştü

VİENTİANE

Laos Demokratik Halk Cumhuriyeti Devlet Başkanı ve Laos Yüksek Halk Meclisi Başkanı Souphanouvong (Sufanuvong) bir Çin heyetini başkentteki özel evinde kabul ederek, heyet mensuplarıyla dostça bir görüşme yaptı. Çin heyetine, Çin Halkı Siyasi Danışma Konferansı Milli Komitesi Başkan Yardımcısı Wang Şu-tao başkanlık etti.

Laos Devlet Başkanı Souphanouvong, görüşmeden sonra yaptığı açıklamada, "Çin ve Laos halkları arasındaki geleneksel ve militan dayanışmayı şükranla" andı. Souphanouvong, Çin ile Laos arasında dostluk bağlarının güçlenmesi için bundan sonra da var gücüyle çalışacağını açıkladı.

Görüşmeye, Çin Halk Cumhuriyeti'nin Vientiane'deki Büyükelçisi Siu Huang da katıldı.

Avrupa Ortak Para Sisteminin uygulamaya girme tarihi ertelendi

BRÜKSEL/PARİS

Aralık ayında Brüksel'de yapılan bir toplantıda kararlaştırılan Avrupa Ortak Para Sisteminin (ECU) uygulamaya geçiş tarihi ertelendi. Hatırlanacağı üzere İngiltere dışındaki 8 AET üyesinin dahil olduğu sistem, normal olarak 1 Ocak 1979'da uygulanmaya başlanacaktı.

Belçika Ulusal Bankasının bir sözcüsü 29 Aralıkta yaptığı bir açıklama ile 1 Ocak tarihinin ertelendiğini bildirdi.

Fransız Hükümetinin bir temsilcisi ise, Fransa'nın tarım siyasetine ilişkin talepleri karşılanmazsa, Ortak Para Sisteminin uygulama safhasına giremeyeceğini belirtti.

Bilindiği gibi AET ülkeleri içinde en fazla tarımsal üretimi olan Fransa, topluluğun diğer üyelerine tarım ürünlerini kendi tespit ettiği fiyattan satmak istiyor.

Avrupa Ortak Para Sistemi, AET ülkeleri arasındaki ticaret ilişkilerinde uyum sağlamak ve üye ülkelerin paralarını istikrara kavuşturmak amacıyla bir önlem olarak hazırlandı. Amerikan dolarının sürekli olarak değer kaybetmesi karşısında, AET ülkeleri bir araya gelerek siyasi alanda gelişen birliklerini mali alanda da uygulamak için girişimlerde bulundu.

ABD Maliye Bakanı Blumenthal: "OPEC'in kararı, ABD ekonomisine darbe indirdi"

DÜSSELDORF (THA)

ABD Maliye Bakanı Michael Blumenthal, Petrol İhraç Eden Ülkeler Örgütünün (OPEC) ham petrol fiyatına yaptığı zammın ABD'nin dış ticaret açığını artıracağını söyledi. Almanya'nın Düsseldorf kentinde yayınlanan günlük mali gazete Handelsblatt'a bir demeç veren Blumenthal, petrol zammının ABD'nin ekonomik büyüme hızını yüzde 0,15 oranında düşüreceğini ve dış ticaret açığına 3,5 milyar dolar ekleyeceğini belirtti. Blumenthal, bunun ABD'deki enflasyon artış hızını yüzde 0,3 oranında yükselteceğini de açıkladı. ABD Maliye Bakanı şöyle dedi:

"OPEC'in kararı, ABD'nin ekonomik durumuna belirli bir şekilde darbe indirmiştir."

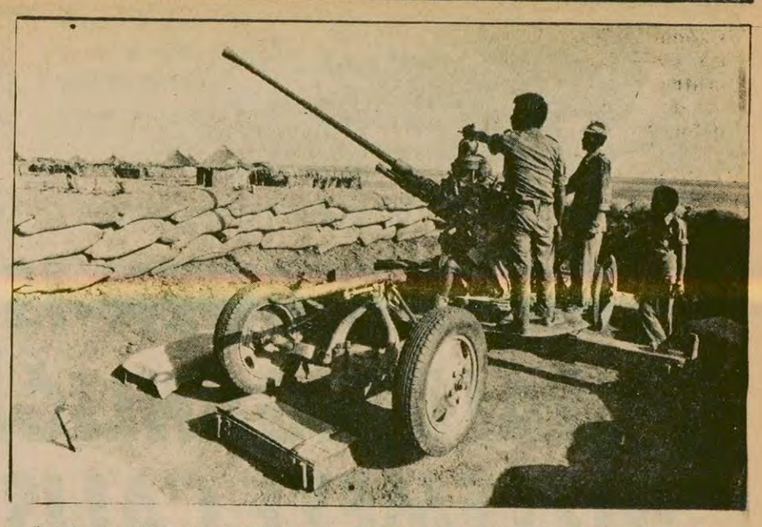

Sol başta, Sovyetler Birliği'nin Kopenhag Büyükelçiliğinin önünde konuşma yapan Eritreli devrimci görülüyor. Sağdaki fotoğrafta ise, Eritreli gerillalar, Sovyet Mig uçaklarını kollarken.

"RUSYA VE KÜBA, AFRİKA'DAN DEFOL!"

Danimarka'da Sovyetler'in Eritre saldırısı protesto edildi

● Gösteriyi Sol Sosyalist Parti ve Danimarka Komünist Partisi de destekledi

KEMAL KOÇ
KOPENHAG'DAN BİLDİRİYOR

Danimarka'nın başkenti Kopenhag'da, Sovyetler Birliği'nin Afrika Boynuzunda Eritre halkına karşı giriştiği saldırılar Sovyet Büyükelçiliğinin önünde yapılan bir gösteri ile protesto edildi.

Danimarka'da yaşayan Eritreliler tarafından düzenlenen gösteri, Parlamentoda dokuz milletvekili olan Sol Sosyalist Parti (VS), Danimarka Komünist İşçi Partisi ve çeşitli devrimci örgüt ve kuruluşlar tarafından desteklendi. Gösteriye Kopenhag Türkiye Halk Birliği de katıldı.

"RUSYA'NIN SAHTE SOSYALİST YÜZÜ"

Sovyet Büyükelçiliği önünde bir konuşma yapan Eritreli bir devrimci özetle şöyle dedi:

"Biz, Eritre halkının bir parçası olarak, halkımızın kurtuluşu ve ülkemizin bağımsızlığı için mücadele ediyoruz. Sovyetler, ilk önceleri bizim haklı mücadelemizi destekler gibi görünüyordu. Çünkü o zamanlar Etyopya ile arasında açık bir işbirliği yoktu. Ancak Eritre halkı Sovyetlere karşı dikkatli bir politika izlediği için bize saldıran Etyopya cuntasını desteklemeye başladı. Sovyetlerin Eritre halkının kurtuluş mücadelesini bastırmak için Etyopya cuntasını desteklemesi, onun sahte sosyalist yüzünü daha da açığa çıkardı. Sovyetlerin Eritre'ye karşı giriştiği saldırıların, ABD emperyalistlerinin Vietnam ve Kamboçya halklarının bağımsızlık ve kurtuluş mücadelelerini bastırmak ve yok etmek için yaptığı saldırılardan hiç farkı yoktur. Çünkü Eritre halkı da, bugün bağımsızlık ve kurtuluş mücadelesi veriyor. Sovyet saldırganları, yalnız Eritre halkının bağımsızlık mücadelesini engellemiyor, Vietnam'ı Kamboçya'ya saldırtıyor.

"Bugün Eritre halkı, MIG savaş uçakları ve napalm bombaları ile yok edilmek isteniyor. Fakat dünya halkları Eritre halkının yanındadır.

"Rusya'nın, Eritre halkının mücadelesini bastırmak istemesinin nedeni, stratejik önemi büyük olan Eritre ve Kızıldeniz'i ele geçirip tüm dünyaya hakim olmaktır. Ancak eninde sonunda zafer, Eritre halkının olacaktır."

Eritreli devrimcinin konuşmasından sonra gösteriye, "Rusya ve Küba Afrika'dan defol" sloganlarıyla son verildi.

POLONYA'DA TUTUKLANAN FRANSIZ GAZETECİ SERBEST BIRAKILDI

ÇİĞDEM KÖMÜRCÜOĞLU PARİS'TEN BİLDİRİYOR

17 gündür Polonya'nın Gdansk Hapishanesinde tutuklu bulunan Fransız gazetecisi Philippe Ries serbest bırakıldı. Ries'nin tutuklanmasının hemen ardından bütün Fransa'da güçlü bir kampanya başlamış ve Polonya makamlarının bu anti-demokratik tutumu kınanmıştı.

Polonya polisi ise, Ries'nin eşine yazdığı bir kartpostalı suç delili olarak göstererek, Fransız gazetecisinin "Polonya aleyhinde faaliyette bulunduğunu" öne sürmüştü. Kartpostalda "Gdansk'ta soğuk var. Gdansk Alman mimarisi tarzında bir kent" cümlesi yazılı idi.

Polonya muhalefet hareketini incelemek için Gdansk'a giden Ries'nin serbest bırakılması amacıyla Fransız Hükümeti de girişimlerde bulunmuştu.

Bu arada, Fransız Hükümeti 20 Kasımda aldığı bir kararla, Polonya asıllı bir casusu yurtdışı etti. Kazimierz Charzewski adındaki bu casus, Güvenlik Mahkemesi tarafından yargılanmış ve "Yabancı bir devlet lehine, Fransa'nın milli çıkarlarına zarar vermek" suçu ile bir ay hapise atılmıştı. Ancak son olarak alınan bir kararla Charzewski serbest bırakıldı ve sınırdışı edildi. Güvenlik Mahkemesi yetkilileri, Charzewski olayının Fransız gazeteci Ries'nin serbest bırakılması olayı ile bir ilintisi bulunup bulunmadığı konusunda herhangi bir açıklama yapmaktan çekindiler.

ÇİN'DE TİEN AN-MEN "OLAYI"NIN ARDINDAKİ GERÇEK (2)

Dörtlü Çeteyi halk devirdi

● Renmin Ribao: «Milyonlarca yurttaş, Tien An-men Meydanında yüksek bir siyasi bilince, büyük bir örgütlenme yeteneğine ve şaşılacak bir mücadele zekasına sahip olduğunu kanıtladı»

İşte 2 milyonu aşkın Pekin'li Halk Meclisi Sarayı önünde. Çu En-lay'ı anmak isteyen halkı Dörtlü Çete engellemek istiyor. "Tutuklanan arkadaşlarımızı ve kaldırdığınız çelenkleri geri verin!" şeklinde sloganlar haykırılıyor. . .

DIŞ HABERLER SERVİSİ

Renmin Ribao'nun yazısı daha sonra şöyle devam etmektedir:

"Başbakan Çu En-lay'ın anısına alana gelen halkın eylemi hakkında Wang Hung-wen, Çang Çung-ciao Çiang Cing, Yao Ven-yuan daha baştan "karşı-devrimci" etiketini yapıştırmıştı.

"Wang, 30 Mart günü, Renmin Ribao'da güvendiği bir adamına 'Nankin olayının Merkez Komitesini hedef aldığını' ve 'Duvar yazılarının karşı-devrimci bir hareket için kamuoyu hazırladığını' söyledi. 2 Nisan'da Yao aynı adama şunları dedi: 'Pekin'deki bu karşı-devrimci hareketi tahlil etmek gerekir. Çünkü bu hareketi yönlendiren bir genel merkez bulunmaktadır'. Yao, aynı gün radyo-yayın merkezine telefon ederek 'Ölüler gününün eski toplumun bir geleneği olduğunu' söyledi. Yao, 'Tien An-men Meydanına Çu En-lay'ı anmak için çelenkler koymanın aslında Merkez Komitesine muhalefet etmek ve Deng Siao-ping'i eleştiri kampanyasına karşı çıkmak anlamına geldiğini' söyledi. 4 Nisan günü, Renmin Ribao'daki taraftarına telefon ederek, Tien An-men olaylarının 'Karşı-devrimci nitelikte eylemler' olduğunu söyledi. Bütün bunlar, olayların daha ilk baştan, hiç bir şey incelenmeden 'karşı-devrimci' olarak nitelendiğini gösteriyor. Bu, Dörtlü Çete tarafından hazırlanmış bir plandır. 5 Nisan günü yakılan arabalar ise sadece bir bahanedir.

"Aslında, kitleleri bastırma hareketi, Dörtlü Çete tarafından çok daha önceden hazırlanmıştı. Dörtlü Çete, Tien An-men Meydanına gelenlerin tespit edilmesi için emirler verdi. Ve onların bastırılması için faşist yöntemlerin uygulanmasını istedi."

Yazının sonraki bölümlerinde, Dörtlü Çetenin halka karşı giriştiği tertipler anlatılıyor. Törenlere katılanların resimlerinin çekilmesini isteyen Dörtlü Çete, duvarlara asılan şiirlerin metinlerini de "karşı-devrimci" olarak niteledi. 2 Nisan'da bir toplantı yapan Dörtlü Çete "3000 adam" toplayarak bunları halkın içine saldı. Bu arada 24 kişi tutuklandı. Geniş çapta bir tutuklama kampanyası düşünen Dörtlü Çete, binlerce insanı "barındırabilecek" büyüklükte tutukevlerini bile hazırlamıştı. 5 Nisan gece yarısı ise 200 kamyon geldi ve alandaki bütün çelenkleri kaldırdı.

"ÇELENKLERİMİZİ VE ARKADAŞLARIMIZI GERİ VERİN!"

Renmin Ribao'nun yazı dizisinde, "Çelenklerimizi ve Arkadaşlarımızı Geri Verin!" arabaşlığı ile yayınlanan bölümde halkın Dörtlü Çetenin zorba yöntemlerine karşı verdiği mücadele anlatılıyor. Olaylar sırasında Dörtlü Çetenin verdiği gerici emirleri uygulamak isteyen ordu birlikleri ve milisler halk tarafından ikna ediliyor. Dörtlü Çetenin emirleri hoparlörlü bir araba ile alanda bulunanlara iletmek isteyen bir araba ise, halk tarafından engelleniyor. Halk, aralarından 5 kişilik bir temsilci heyeti seçiyor ve yetkililerle konuşmak istiyor. Ancak Dörtlü Çete taraftarı olan güvenlik sorumlusu heyetle görüşmeyi reddediyor.

Gece saat 19.00'da ise Dörtlü Çete, son talimatı veriyor. "Birleşik harekat bu gece yapılacak. Düzgün bir şekilde örgütlenin ve silahlarınızı hazırlayın. Cop ve kelepçelerinizi yanlarınıza alın". Saat 21.35'de Tien An-men Meydanının bütün ışıkları bir anda kesiliyor. Ve saldırı başlıyor. . . Dörtlü Çetenin beyaz terörü önce Pekin'de sonra bütün ülkede yayılıyor. Tien An-men Meydanında o gece 200 kişi tutuklanıyor.

DÖRTLÜ ÇETENİN TAHRİFATLARI

Renmin Ribao daha sonra, Dörtlü Çetenin Parti Merkez Komitesini yanıltmak için tahrifatlara giriştiğini belirtiyor. Ve Dörtlü Çetenin bu konudaki sahtekarlıklarını teşhir ediyor.

Gazetecilerin izlenimlerinden oluşan yazıların hepsini Yao Ven-yuan sansür etti. Olayları tersyüz etti. Meydana toplanan halkın Başkan Mao'ya ve Merkez Komitesine karşı bir eylem düzenlediğini iddia etti.

Gazetecilerin getirdiği izlenim notlarını değiştirdi. Örneğin, yazının orijinalinde, "Halk çelenklerin kaldırılmasını protesto etti" şeklindeki cümle, sansürden sonra, "Bir avuç karşı-devrimci çelenklerin yerinden alınmasına karşı çıktı" oldu. Hoparlörlü arabanın yakılması olayında ise, arabanın niçin yakıldığını anlatan bölüm yayından çıkarıldı. Çu En-lay'ın "Parti içindeki en büyük kapitalist yolcusu" olduğunu iddia edenler, Yao Ven-yuan'ın tahrifatları yüzünden, "Bir avuç karşı-devrimcinin saldırısına uğrayan mazlumlar" olarak gösterildiler.

Dörtlü Çete, yazılar yayınlandıktan sonra Renmin Ribao'nun gazetecilerini çağırıp, kendilerinin çok başarılı bir iş yaptıklarını söyleyerek onlara şükranlarını belirttiler.

"Tien An-men Meydanı Karşı-Devrimci Siyasi Hareketi" başlıklı metin hazırlandıktan sonra Dörtlü Çetenin denetiminden geçti. Yazıyı hazırlayan gazetecilerle yapılan toplantıda Çang Cung-ciao şöyle dedi: "Bu adamlar yazdıkları gerici şiirlerle Deng Siao-ping'i Çin'in Nagy'si yapmak istiyorlar. (Nagy, Macar karşı-devrimci hareketinin lideridir.)

Daha sonra Yao Ven-yuan şöyle dedi: "Bazıları, Merkez Komitesinin günlük işlerinin Deng Siao-ping tarafından yapıldığından beri tayin edici zaferlerin kazanıldığını iddia ettiler. Bu sadece yağ çekmedir." (. . .)

Renmin Ribao'da çıkan bu yazılar, bir çok okuyucunun tepkisini çekti. Hatta yazı dizisinin gerçek olmadığını yazan bir okuyucu, gönderdiği mektubun zarfına, "Renmin Ribao nun Yazışleri Müdürüne - Yazışleri Müdürü Goebbels'e" diye yazmıştı. Okuyucu şöyle diyordu: Hayret! Partinin yayın organı bir avuç faşist darbecinin, mevki düşkününün sözcüsü durumuna gelmiştir. . . Olayları tahrif eden bir yazı dizisi halkı aldatamaz. Bundan böyle sizin gazeteniz "Faşist partinin yayın organı" olarak adlandırılacaktır. Kahrolsun mevki düşkünleri, Kahrolsun Çiang, Çang ve Yao!" (. . .)

8 Nisan tarihinde yayınlanan yazı hazırlanırken, Yao Ven-yuan, Deng Siao-ping'in adının açıkça yazılmasını istedi. Başbakan Yardımcısı Deng Siao-ping için o zaman, "Nagy Deng", "Yalancılar şirketi genel müdürü", "Tien An-men Meydanı karşı-devrimci eylemleri patronu" gibi deyimler kullanıldı. Daha sonra da bu olayları Deng Siao-ping'in düzenlediği, hiç bir kanıt gösterilmeksizin yazıldı.

"5 ŞUBAT" OLAYININ ÖZÜ NEDİR?

"5 Şubat kanlı baskını, Mao Zedung Düşüncesi ile silahlanmış olan halkı korkutacağına, Dörtlü Çetenin faşist çehresini iyice açığa çıkardı. Halkın bu siyasi eşkıyalara karşı direnişi de arttı.

"Kanlı gecenin ertesi günü bir çok insan yeniden meydana geldi. Yeniden söylevler okundu, hatta bazı gösteriler yapıldı. Elektronik aygıtlar fabrikasında çalışan Tsi Kuo-çe adında bir işçi, "Başbakan Çu En-lay'ı savunmak için bir Milli Konseyin" kurulmasını önerdi. Tertipçilerin baskıları ve olaylar hakkındaki gerçekler halka açıklanmalıydı."

Gösteriler sırasında yazılan duvar gazeteleri, okunan söylev ve şiirler bu mücadeleye büyük katkıda bulundu. (Bu metinler daha sonra kitap halinde toplandı ve yayınlandı.)

"Gösterilerden sonra tutuklanan yoldaşlar bu kez hapisanelerde Dörtlü Çeteye karşı mücadelelerini sürdürdüler". (Tutuklananların tümü Merkez Komitesinin bir kararı ile serbest bırakıldı ve itibarları iade edildi.)

"Tien An-men Meydanı olayları bugün "5 Nisan" hareketi adıyla tanınmaktadır. Bu hareket, gerçekten duyulmamış çapta ve yıldırım gibi gerçekleşmiş, büyük bir devrimci eylemdir. Bu olay, bütün dünyaya, Çin'in Dörtlü Çeteye ait olmadığını muhteşem bir şekilde ispat etmiştir. Çin'in geleceğini sadece halk belirler. O tarihin biricik itici gücüdür.

"Bu olayları kim düzenledi? Halk düzenledi. Kumandanı kimdi? Kumandanı halktı. Milyonlarca yurttaş Tien An-men Meydanında, yüksek bir siyasi bilince, büyük bir örgütleme yeteneğine ve şaşılacak bir mücadele zekasına sahip olduğunu kanıtladı. Bu olay şimdiye kadar görülmemiş bir olaydır ve yeri göğü inletmiştir. 1976 Nisan mücadelesi, Dörtlü Çetenin ölüm çanlarını çaldı. Ve milyonlarca insanın uyanması sayesinde sağlanan temel şartı yarattı. Böylece Ekim zaferinde Başkan Hua'nın önderliğinde milyonlarca insan Dörtlü Çeteyi ezdi.

BİTTİ

DÜZELTME

Dünkü yazımızın 5. sütun sondan ikinci paragrafındaki isimler, yanlış çıkmıştır. Doğrusu şöyle olacaktır: Cang Cung-ciao, Ciang Cing.

ZANU savaşçıları

ZANU, Smith rejimine karşı yeni başarılar kazandı

MAPUTO

Mozambik'te üslenen ZANU gerilalarının son iki ay içinde 475 Rodezya askerini ve 15 Rodezya savaş uçağını yok ettiği açıklandı.

Mozambik Haber Ajansının bildirdiğine göre, Rodezya ırkçı beyaz azınlık rejiminin saldırılarına cevap veren ZANU gerillaları Zimbabve'nin köylük bölgelerinde önemli bir etkinlik kazanmış durumdadır.

FKÖ, sürgünde bir hükümetin kurulması konusunu görüşecek

KUVEYT

Filistin Kurtuluş Örgütü Siyasi Bürosu Başkanı Faruk Kaddumi, Filistin Ulusal Konseyinin 15 Ocakta Şam'da yapacağı toplantıda, sürgünde bir Filistin hükümetinin kurulması konusunun görüşüleceğini bildirdi.

Kuveyt'te kısa bir ziyarette bulunmakta olan Kaddumi, Konseyin, Ürdün-FKÖ ilişkilerinin normalleştirilmesi konusunu görüşmek üzere bir Filistin heyetinin Ürdün'e yaptığı ziyaretin sonuçlarını da inceleyeceğini söyledi.

5 kıtadan KISA HABERLER

ABD

Tayvan'ın Amerika'daki Büyükelçisi ülkesine geri döndü

ABD'nin Tayvan'dan çekilerek Çin Halk Cumhuriyeti'ni tanımasından sonra, Tayvan rejiminin Washington'daki Büyükelçisi James Shen, yedi yıllık görevini terkederek ülkesine döndü. Shen gazetecilere yaptığı açıklamada "ABD'nin bu tutumunu üzüntü ve düşkırıklığı ile karşılıyorum" dedi.

Bilindiği gibi ABD ile Çin arasında diplomatik ilişkiler 1 Ocakta resmen kuruluyor. 1979 yılının ilk aylarında da iki başkentte Büyükelçiliklerin açılması bekleniyor.

ROMANYA

Giscard d'Estaing 18 Ocakta Bükreş'e gidecek

Romanya resmi haber ajansı Agerpress, Fransa Devlet Başkanı Valery Giscard d'Estaing'in 18-20 Ocak tarihlerinde Bükreş'e resmi bir ziyaret yapacağını açıkladı. Romanya Devlet Başkanı Nikolai Çavuşesku'nun çağrısı olarak Bükreş'e gelecek olan Fransız Devlet Başkanı iki ülke arasındaki siyasi ve iktisadi ilişkilerin daha da gelişmesi için çaba sarfedecek.

İSPANYA

1 Martta genel seçimler yapılacak

İspanya Başbakanı Adolfo Suarez, yeni Anayasaya uygun bir hükümet kurulması için 1 Martta genel seçimlerin yapılacağını açıkladı.

169 maddelik yeni Anayasa, Franko diktatörlüğünden demokratik bir ortama geçiş için üç yıllık bir süre öngörüyor.

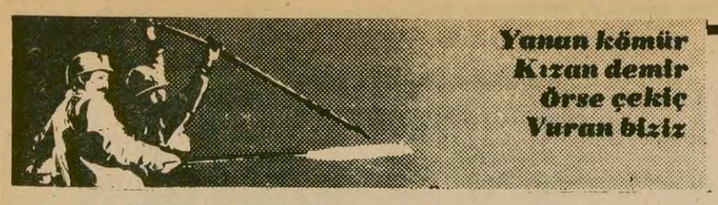

Demir Döküm ile ilgili bir açıklama yayınlayan

MESS, MADEN-İŞ'İN SALDIRGANLIĞINI GİZLEMEYE ÇALIŞIYOR

- MESS dergisinin Demir Döküm'le ilgili haberinde İGD'lilerin cinayetinden tek kelime ile söz edilmiyor
- Dergide, Maden-İş'in baskısıyla işçi atan Demir Döküm işvereninin "sendikal mücadelede tarafsız kaldığı" iddia ediliyor

İŞÇİ SERVİSİ

Madeni Eşya Sanayicileri Sendikası (MESS) dergisinin son sayısında yer alan "Türk Demir Döküm Olayı" başlıklı haberde, Maden-İş'in saldırgan tutumunu örtbas etmeye çalışıldığı dikkati çekiyor. Haber ayrıca, Maden-İş ve MESS'in baskısı sonucu işçi çıkarma yoluna giden ve bu tutumu ile sendika seçme mücadelesine müdahale eden Demir Döküm işvereninin "tarafsızlık ilkesine bağlı kaldığını" iddia ediyor.

OLAYLARI İŞYERİ ÇATIŞMASINA DÖNÜŞTÜRME ÇABASINDA OLAN KİM?

Dergide ayrıca "Olayları bir işyeri çatışmasına dönüştürerek bundan çıkar uman bazı çevrelerin asılsız tahriklerle üretimi devamlı biçimde durdurmak istediği" öne sürülüyor.

Ancak, olayları kimin bir işyeri çatışmasına dönüştürmeye çalıştığı konusu gözlerden gizleniyor. Bilindiği gibi, Devrimci Maden-İş Sendikası, Demir Döküm fabrikasında örgütlenmeye başladığı tarihten bugüne kadar, her bildiri ve açıklamasında, bu mücadelenin Maden-İş'e karşı verildiğini, işverenle herhangi bir ilgisi olmadığını vurgulamış ve işçilere üretimi aksatmamaları için çağrılar yapmıştı. Nitekim, sendika değiştirme mücadelesinin sürdüğü üç ay boyunca üretimde herhangi bir düşüş de kaydedilmedi.

Öte yandan, Maden-İş'in üç ay boyunca sürekli olarak işyerinde kavga çıkarmaya çalıştığı işçilere fabrika içinde ve dışında saldırılar tertipledi, fakat bu tertiplerin işçilerin soğukkanlı tutumu yüzünden etkisiz hale getirildiği de herkesçe bilinmekteydi.

İGD'LİLERİN CİNAYETİNDEN TEK KELİME YOK

Haberin dikkate değer bir başka yanı da, 2 Aralık tarihinde Maden-İş militanlarından bir grubun fabrika kapısında bildiri dağıtan Dev-Maden-İş üyelerine saldırısı sonucu çıkan kavgadan sözederken, saldıranlarla saldırılanları aynı kefeye koyan bir tutum almasıdır. Haberde, "işveren yine tarfsızlık ilkesine bağlı kalarak... bu olayda suçları sabit görülen 12 işçinin iş akdine son verildi" denilerek, olayla hiç bir ilgisi olmayan, sendika seçme özgürlüğünü kullanmaktan başka bir suçu olmayan işçilerden suçlu şeklinde sözediliyor.

Öte yandan, gazetenin 25 Aralık tarihi taşımakla birlikte, 16 Aralıkta, üç Demir Döküm işçisinin Maden-İş'li İGD'liler tarafından pusuya düşürülerek kurşunlanması olayından tek kelimeyle bile söz etmemesi dikkati çekiyor.

Maden-İş yöneticileri, Pankurt'ta bir işçiyi daha sendikadan ihraç edip, işten attırmaya çalışıyorlar

- Atılmak istenen işçi: "Suçumuz Rusya'ya karşı mücadele etmek" dedi

İSTANBUL (ÖZEL)

Maden-İş'in sahte TKP'li yöneticileri Pankurt'ta çalışan Mustafa Uygur adlı devrimci işçiyi kendilerine muhalefet ettiği için, kesin ihraç talebiyle onur kuruluna verdiler. Mustafa Uygur, Maden-İş yöneticilerinin fabrikadaki temsilci seçimlerinde yaptıkları sahtekarlıkları açıkladığı ve Ertürk-Türkler çetesine karşı mücadele ettiği için ihraç edilmek istendiğini söyledi.

Mustafa Uygur adlı işçi, revizyonistlerin bundan önce de Pankurt'ta kendilerine muhalefet eden 5-6 işçiyi Maden-İş'ten ihraç ederek işten attırdıklarını, revizyonistlerin bu işçi düşmanı tutumlarını teşhir ettiğinden kendisini de işten atmaya çalıştıklarını bildirdi.

Pankurt işçisi Mustafa Uygur "Suçumuz, Rus uşağı sahte TKP'lilere karşı mücadele etmek. Ama ne yaparlarsa yapsınlar işçi sınıfı bu revizyonist çeteye dersini vermektedir, verecektir" dedi.

Revizyonist Bank-Sen'in bölücülüğüne karşı

BİSEN BÜRO İŞÇİLERİ SENDİKASI İLE DEVRİMCİ BANK-SEN BİRLEŞİYOR

ANKARA (ÖZEL)

Bisen Büro işçileri sendikası Genel Başkanı Ali Rıza Ulutaş basına yazılı bir açıklama yaparak şöyle dedi:

"Sendikamız Bisen aynı işkolunda örgütlü bulunan Devrimci Bank-Sen ile birlikte sarı sendikacılığa ve revizyonist sendikacılığa mücadele ediyor.

HER İKİ SENDİKA DA BİRLİĞİ SAVUNDU

"Her iki sendika da bu güne kadar, Rus uşağı revizyonist Bank-Sen'e karşı çıkarak işçi sınıfının birliğini savundu. Düşüncelerinden dolayı işçi sınıfını bölen zihniyete karşı çıktı. Bu nedenle sendikamız yönetim kurulu aynı işkolunda iki ayrı devrimci sendikanın bulunmasını doğru görmemektedir. Sendikamız Bisen, işçi sınıfına ve halkımıza karşı olan sorumluluğunun bilinci ile hareket ederek hiç bir ön şart ileri sürmeden Devrimci Bank-Sen'e katılma kararı almıştır.

TABANA DANIŞARAK ÇÖZECEĞİZ

"Biz bu kararımızı 'tabanın söz ve karar sahibi olması' ilkesinden hareket ederek, tabanımıza danışarak çözeceğiz. Bu nedenle 6 Ocak 1979 Cumartesi günü Türk-İş Toplantı Salonunda bir toplantı düzenledik. Orada bütün üye arkadaşlarımız görüşlerini belirtecek"

RENAULT-MAİS İŞYERİNDE GREV SÜRÜYOR

BURSA (THA)

Renault-Mais işyerlerinde 15 Aralıkta toplusözleşme görüşmelerinin anlaşmazlıklı sonuçlanması üzerine, Ankara, İstanbul, İzmir ve Bursa'da topiam 360 işçinin başlattığı grev 16.gününü doldurdu.

TGS broşüründeki bir karikatü:

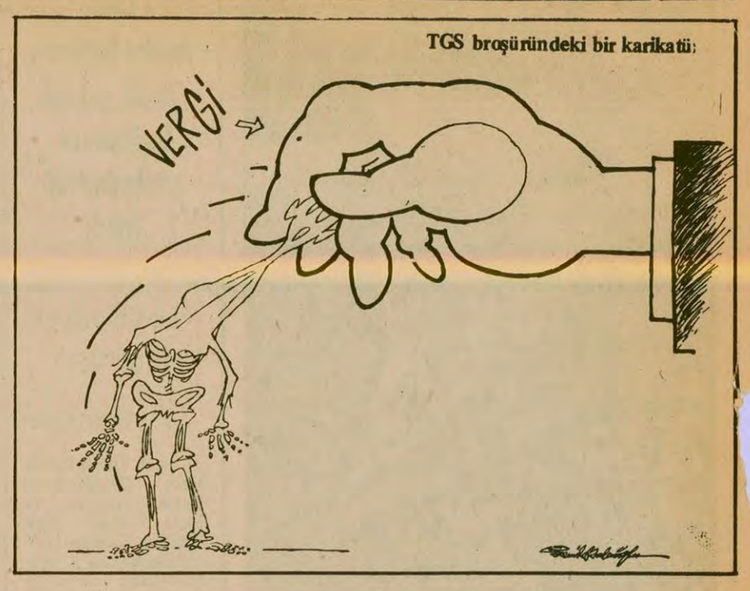

TGS yeni vergi ve kıdem tazminatı yasa tasarısındaki haksızlıkların giderilmesini istedi

- Broşürde, yeni getirilen sistem "vergi + vergi + vergi" olarak tanımlanıyor
- Oluşturulmak istenen kıdem tazminatı fonunun, işverenleri tazminat yükünden kurtaracağı belirtiliyor

İSTANBUL (ÖZEL)

Türkiye Gazeteciler Sendikası (TGS) Parlamento'da bulunan vergi ve kıdem tasarısı hakkında bir broşür yayınlayarak milletvekillerine gönderdi ve yeni yasa tasarısındaki haksızlıkların düzeltilmesini istedi.

Broşürde 1975 yılında tahsil edilen 33 milyar 238 milyon liralık gelir vergisinin yüzde 63,2'sini ödeyen ücretlilerin kişi başına düşen vergi yükünün yılda yüzde 40,4 arttığı belirtiliyor.

YENİ DEYİMLER, YENİ VERGİLER

Emekçilerin aylıklarından kesilen vergi oranlarının örneklerle açıklandığı broşürde, yeni tasarının bugüne kadar süren haksızlıkları giderici yönde olmadığı söyleniyor ve şöyle deniyor: "Ayrıca bu tasarı ücretleri asli ve feri deyimleri altında ikiye bölmekte, yeni deyimlerle yeni vergiler aramaktadır."

Yeni sistemi "Vergi + Vergi + Vergi" olarak tanımlayan TGS buna karşı olduğunu belirtiyor.

KIDEM TAZMİNATI

TGS broşüründe kıdem tazminatı tasarısı da ele alınıyor ve "Devletin işçinin bugüne kadar elde ettiği kıdem tazminatı hakkını elinden almak istediği" ifade ediliyor.

Kıdem tazminatının vergilendirilmesine ve kısıtlanmasına da karşı çıkılıyor. Kıdem tazminatı için oluşturulmak istenen fonun işverenleri tazminat ödeme yükümlülüğünden kurtaracağı söyleniyor.

TGS broşürü şu satırlarla son buluyor:

"Sonuç olarak kıdem tazminatlarının 30 günle sınırlandırılmasına ve 7,5 kat hükmünün getirilmesine, 2-İşvereni kıdem tazminatı ödeme yükümlülüğünden kurtaracak olan fon tesisine, 3-Ücretlerin ve ikramiyelerin yeni getirilen şekli ile vergilendirilmesine ve kıdem tazminatının vergilendirilmesine karşı olduğumuzu 4-Bugünkü ikramiyelerin ücretlerin ve kıdem tazminatlarının da vergilendirme şekli olan Vergi-Vergi sistemine karşı olduğumuzu, asgari geçim indiriminin tüm çalışanları kapsayacak şekilde çıkarılmasını istediğimizi saygı ile belirtir, demokratik rejimin temeli olan Yüce Meclisten soruna bir kez daha eğilmesini dileriz."

1979 ULUSLARARASI dünya çocuk yılı

UNICEF İCRA DİREKTÖRÜ LABOUISSE: "Çocuklar sağlıklı bir büyümeden yoksun"

Birleşmiş Milletler Çocuk Fonu (UNICEF)İcra Direktörü Henry Labouisse, 1979 Uluslararası Çocuk Yılı'nın başlaması nedeniyle bir mesaj yayınladı.

Labouisse mesajında, "Sık sık soruyorlar bana, Neden Çocuk yılı? Şöyle yanıtlıyorum: Bunun iki milyar nedeni var, çoğu da 10 yaşın altında. Çünkü dünyanın bir çok yerinde çocukar hâlâ çocukluğun temel ihtiyaçlarından, sağlıklı bir büyüme ve eğitimden yoksundurlar. Zengin ülkelerde bilekimsesiz ve yoksullar: sömürülen, ihmal edilen ya da muhtaç çocuklar, aç çocuklar vardır.

"Neden çocuk yılı? Çünkü insansız gelişme olmaz ve bugünün çocukları yarının yetişkinleridir. Çocuklarımıza davranışımızda ya da onları ihmalimizde hâlâ çok büyük boşluklar vardır." dedi.

Çocuklarımız geleceğimizin güvencesidir

- Türkiye'deki 16 milyon çocuğun 1,5 milyonu çalışmak zorunda

Gülseli İnal

1979 yılı Birleşmiş Milletler tarafından uluslararası çocuk yılı olarak ilan edilmişdir. Birleşmiş milletler bunu belli amaçlarla yapmaktadır. Aynı zamanda bu yıl birleşmiş milletler dünya çocuk hakları bildirgesinin yayınlanışının 20. yıldönümüdür. Yirmi yıldan bu yana benimsenen ilkelerin ne kadar uygulanmasına gözden geçirmek ve yirmi yıl önce benimsenen ilkelerin uygulanmasına hız verilmesi amacıyla Birleşmiş milletler genel kurulu 1979 yılını Uluslar Arası Çocuk Yılı ilan etmeyi ve tüm dikkatleri çocuğa çekmeyi amaçlamaktadır. Uluslar arası çocuk yılının amaçları içinde şunları sayabiliriz: Tüm ülke çocuklarının yaşam düzeylerini yükseltmek, her ülkenin koşullarına, gereksinmelerine göre ulusal programlar için dayanışma sağlamak kamuoyunu ve yöneticileri çocukların gereksinimleri konusunda bilinçlendirmek, çocukların gereksinimleri ile ekonomik ve toplumsal ilerleme arasında ki bağın tanınmasını sağlamak, ulusal düzeyde çocuklar yararına pratik önlemleri hızlandırmak ve artırmak.

Üçüncü dünya ülkelerinde 350 milyon çocuk sağlık, eğitim ve beslenme gibi insanın en temel gereksinimlerinden yoksundur. 1975 resmi istatistiklerine göre Türkiye'de 0-14 yaşları arasında 16 milyon çocuk yaşamaktadır. Bu 16 milyon çocuk içinden 1,5 milyonu çalışmak zorundadır. Yine 1,5 milyonu ise özel ilgi grubu olarak nitelenen korunmaya, sürekli bakıma gereksinimi olan çocuklar oluşturur. Bütün bunların yanı sıra ülkemizdeki çocuklara bir gözattığımızda içler acısı bir durumla karşılaşırız. Kırsal alanın sorunları bir yana kentte yaşayan çocuklarımızın çoğu emperyalist ve yoz kültürün elinde bozulmakta gün geçtikce sokaklarda sürünen çocukların sayısı artmaktadır. Yoz kültürün ve başıbozukluğun çemberine girmiş çocuklar suça itilmekte, fuhuş için, kullanılmakta ve daha bir sürü karışık sorunun içine atılmaktadır. Ruhen ya da bedenen sakat çocuklar, terkedilmiş çocuklar öksüzler ise yetişkinlerden ilgi beklemekte onların yeniden hayata kavuşması için bir pırıltı dişlemektedirler.

Gerçekte Dünya Çocuk Yılı batılı çocuklar için değil üçüncü dünya çocukları için ilan edilmiş bir yıl. Ancak bu ülkelerde ki çocuk ölüm sayısını düşünürsek çocuk yılının böyle yaşamın sert yanına hiç bir şey katmıyacağı ortada. Çünkü bu ülkelerde her yıl 5,5 milyon çocuk ölüp gitmektedir. Her yıl 5,5, milyon çocuk daha yaşamın tadına varamadan, filizken kırılmaktadır. Bu çocukları neden ölmektedir, neden aç kalmakda, neden yoksullaşmaktadır. Bütün bu soruların yanıtları emperyalizm denen sistemin içinde yaşamaktadır. Toplumumuzda köklü bir ekonomik düzen değişikliği olmadan bu çocukların kurtarılacağı birer düşden öte gitmez.

Aslında dünya çocuk yılı böyle sorunları içerecek ve çözecek bir içerikten yoksun, yanlızca yüzeyde kalan "Çocukları Hatırlama Yılından" başka birşey değildir. Ancak ve ancak tüm ülkeler çocuk üstüne daha fazla düşünecekler, daha fazla kafa yoracaklar, dünyada ki durumu bir kere daha gözden geçireceklerdir. ~~Hepsi bu~~

Birleşmiş milletler'in konu olarak eğildikleri; dünya çocuklarının beslenememe yeterli sağlık koşullarından yoksun olma ve eğitilememe gibi; bozuk ekonomi ve bağımlılığın getirdiği, üst yapı kurumlarına yansımasından başka bir şey değildir. Sorunlara hümanist yaklaşım bizi hiç bir zaman çözüme götürmeyecektir. Ancak Dünya çocuk Yılı bütün dünyanın oturup çocuklar ustüne uzun uzun düşüneceği bir yıl olacaktır.

Çünkü çocuklarımız geleceğimizin güvencesidir.

Sertleşen havanın yüzlerini morartmasına, kuru pamuk kozalarının parmaklarını buruk buruk sızlatmasına aldırmadan çalışıyor yumuşacık elleri. Kozadan çıkaracakları her kilo pamuk için sadece iki lira alacaklar. Akşama değin ne çıkarabilirler ki?..

Oysa oyun çağındalar daha. Çocukluğun kendine özgü dünyasını bile yaşayamıyorlar.

Okula gitmeleri, oyun oynamaları gerekirken çocuklarımız, fabrikanın tozlu, isli havasında gün boyu çalışarak ekmek parası için süpürgeye sarılıyorlar

Çin hindindeki işgalci ABD emperyalistlerine karşı mücadeleye, küçücük omuzlarındaki silahla katılan çocukların kararlılığı hepimize örnek olmuyor mu?

Siyah Afrika'da bir çicek gibi açan, yeni yeni bağımsızlığına kavuşan ülkelerin çocukları ırkçı, ayrımcı politikanın yıllarca acısını çektiler.

YENİ YILA GİRERKEN NE DEDİLER?

● "Ülkemizin kaderini ipotek altına alma, demokrasiye kıyma heveslilerini gerçek yüzleriyle görmeliyiz"

● "Büyük ulus, dar günde özgürlüklerinden ödün vermeyen, umutsuzluğu, karanlık güçleri yenmesini bilen ulustur"

Senato Başkanı Atalay:

"Özgürlüklerden ödün vermeden demokrasiyi korumak zorundayız"

ANKARA (ANKA) Cumhuriyet Senatosu Başkanı Sırrı Atalay yeni yıl nedeniyle yayınladığı mesajda, "Kalkınmamızı gerçekleştirerek, özgürlükçü demokrasiyi korumak, hukuk devletini güçlendirmek zorundayız. Özgürlüklerden ödün vermeden, sıkıntılardan bunalmadan." dedi.

Geçici sıkıntıların geleceğin aydın günlerinin özverisi olduğunu belirten Atalay'ın mesajı özetle şöyle:

"Ülkemizin kaderini ipotek altına alma, demokrasiye kıyma tuzak ve heveslilerini gerçek yüzleriyle görmeliyiz.

"Türkiye demokrasiyi devam ettiremez, ekonomisini sağlığa kavuşturamaz kanısını yaratma ve yayma girişimlerini önleyecek güçte olduğumuzu göstermeliyiz.

"Büyük ulus, dar günde özgürlüklerinden ödün vermeden, umutsuzluğu, karanlık günleri yenmesini bilen ulustur.

"Ülkede tahrikler, oyunlar, kardeşi kardeş yaşamına kıyma derecesine götürüyor. Bu tuzaklara düşmeden kaygı ve paniğe düşmeden güçlükleri yenmeliyiz, yenmeye mecburuz. Birlik, sevgi, anlayış, özveri içinde 1979 yılından, demokrasiden ve özgürlüklerden ödün vermeden çıkacağız."

AYTEKİN KOTİL: 1979'un barış ve huzur yılı olmasını diliyorum"

İstanbul Belediye Başkanı Aytekin Kotil 1979'un barış ve huzur yılı olmasını diledi.

Belediyelerin ülkedeki bunalımın etkisiyle ağır şartlar altında çalışmak zorunda olduğunu hatırlatan Kotil, 1979 yılında İstanbul halkına daha iyi hizmet götürmeye kararlı olduklarını söyledi.

Teksif Genel Başkanı ŞEVKET YILMAZ:

"İç ve dış düşmanlara dur demenin zamanı geldi"

Teksif Sendikası Genel Başkanı Şevket Yılmaz, Yeni Yıl mesajında "vatandaşları birbirine düşman haline getirmek için her türlü sinsi politikayı oynayan iç ve dış düşmanlara artık dur demenin zamanı gelmiştir" dedi.

Mezhep ayrılıklarınılere karşı uyanık olunmasını isteyen ve ülkenin bütünlüğünü korumanın önemi üzerinde duran Yılmaz şunları söyledi:

"Yıllardan beri bu topraklar üzerinde kardeşçe ve beraberce yaşamış ve kendinden kat kat üstün düşman kuvvetlerine karşı tam bir birlik içinde Türk ulusunun bağımsızlığını korumak için savaşmış vatandaşlarımızı birbirine düşman haline getirmek için her türlü sinsi politikayı uygulayarak nihayet müessif Kahramanmaraş olaylarına neden olan iç ve dış düşmanlarımıza karşı artık dur deme zamanının geldiğine inanıyor ve K. Maraş olaylarının Türk ulusunun katlandığı son acı olmasını diliyoruz.

"Vatandaşlarımız arasındıka mezhep ayrılıklarını düşmanlığa dönüştürenlere karşı ulusca uyanık olmamız ve bağımsız Türk devletinin bütünlüğünü korumamız şarttır. Türk ulusunun bölünmez bir bütün olduğu ve aksine davranışların en etkili biçimde ezileceği herkesçe bilinmelidir.

"Bu topraklar üzerinde yaşayan herkes milli, demokratik, laik ve sosyal bir hukuk devleti olan Türkiye Cumhuriyeti'ni Atatürk ilkeleri doğrultusunda pekiştirmek, milli bütünlüğümüze gölge düşürmeye yönelik her türlü fikrin ve davranışın karşısında olmak zorundadır.

"1979 yılının ve gelecek yılların yurt içinde, ve dışında yaşayan işçisiyle, öğrencisiyle, askeriyle bütün Türk ulusuna mutluluk getirebilmesi başta hükümet olmak üzere bütün anayasal kuruluşların ve bütün Türk milletinin yekvücut olmasına bağlıdır."

Ecevit: "Türk ulusu tüm kışkırtmalara karşın demokrasi yolunda ilerleyecektir"

Başbakan Bülent Ecevit yayınladığı yeni yıl mesajında ülkemizde yıllardır toplumu bölmek için çalışanlar bulunduğunu belirterek "Ancak Türk ulusu tüm engellere ve kışkırtmalara karşın demokrasi yolundan sapmaksızın ilerleyecektir" dedi.

Mesajında 1979'un birlik ve barış yılı olmasını dileyen Ecevit şöyle dedi:

"Ülkemizde yıllardır, toplumu bölmek için türlü çabalar gösterilmiş, yurttaşlarımız arasında düşmanlık tohumları ekilmiş ve sonunda bu tohumların yer yer acı ekinlerinin boy verdiği aşamaya gelinmiştir.

"Kendine saygılı bir ulus, özgürlükçü demokrasiye alıştıktan sonra ondan ayrılamaz, ödün veremez. Türk ulusu da tüm engellere ve kışkırtmalara karşın demokrasi yolundan sapmaksızın demokrasiden ve özgürlüklerinden ödün vermeksizin esenlik yolunda ilerleyecek ve gelişme amaçlarına erişecektir.

"Demokrasi ancak değişik düşünceler ve inançlar besleyen yurttaşların birbirlerine saygısıyla, sevgisiyle ve hoşgörüsüyle yaşar.

"Ulusumuzun tarih boyunca oluşmuş erginliğiyle ve bilinciyle bu davranışları etkisiz bırakacağına, bu zor ve acılı dönemi aşacağına, toplumumuzda barış ortamını yeniden oluşturacağına kesinlikle güveniyorum."

Hükümetin ulusun ve ülkenin bütünlüğüne ve demokrasiye yönelen her türlü tehlikenin karşısında olduğunu belirten Ecevit sıkıyönetim konusunda şöyle konuştu:

"Bazı illerimizde ilan edilen sıkıyönetim, Anayasa ve yasalar çerçevesinde ve demokratik hukuk devleti kuralları içinde yan tutmaksızın uygulanıyor ve uygulanacaktır.

"Sıkıyönetimin belirttiğimiz çerçeve ve kurallar içinde etkinliğini kolaylaştırmak, bu ulusun ve devletin iyiliğini gözeten tüm yurttaşlarımızın ödevidir."

Türkeş "1979 yeni bir hükümete gebedir"

ANKARA

Bir dergiye demeç veren MHP Başkanı Türkeş, ülkemizin 1978 yılında Ecevit iktidarıyla "büyük bir talihsizlikle" karşı karşıya kaldığını belirtti ve 1979 yılının yeni bir hükümete gebe olduğunu iddia etti. "CHP iktidarının devlet dairelerini komünist ve bölücülere teslim ettiğini" savunan Türkeş, bunun sonucunun, bir yıl boyunca 1200 kişinin hayatını kaybetmesi ve Türkiye'nin 1979'a sıkıyönetim altında girmesi olduğunu söyledi.

Ecevit iktidarının başta Kıbrıs olmak üzere bütün dış politika sorunlarını askıya aldığını iddia eden Türkeş, Başbakanın dış gezilerini de "turistik geziler" olarak niteledi.

Türkeş, "1979 Türkiye'ye neler getirecektir?" sorusunu sorduktan sonra şöyle dedi:

"Komünist ve bölücüler 1978 iktidarından gördükleri himaye ve desteği kaybetmenin telaşı içinde ve tabiatları icabı sıkıyönetimi yıpratmanın yollarına başvuracaklardır."

YENİ YIL MESAJI

Türkeş yeni yıl mesajında ise barış ve huzurdan sözederek şöyle dedi:

"Türkiye'nin içinde bulunduğu ağır bunalımlar, dışımızda gelişen olaylar, Kıbrıs meselemiz, anarşinin giderek yoğunluk kazanması ve milletimizin birbirine düşman hale getirilmesi için dıştan kaynaklanan tahrikler, bu vatan toprakları üzerinde yaşayan bütün vatandaşlarımızın her zamandan daha çok milli birlik ve beraberlik içinde bulunmalarını zorunlu hale getirmiştir."

Demirel yeni yıldan umutsuz

ANKARA (ANKA)

AP Genel Başkanı Süleyman Demirel, yeni yıl dolayısıyla yayınladığı mesajda, 1979 yılına yılgınlık, bezginlik, umutsuzluk ve feryat içinde girildiğini ileri sürdü.

Yeni yıla girerken Türkiye'nin meselelerinin hiç birinin çözüme kavuşmadığını, aksine çok daha zorlaştığını savunan Demirel şunları söyledi:

"Bütün bu olup bitenler ülkenin çok kötü idare edildiğinin tartışılmaz delilleridir. Kusuru rejimde, devlette, millette aramanın hiçbir anlamı yoktur. Ülkenin idaresini ele geçirenlerin liyakatsızlığı niye rejimin, devletin ve milletin kusuru olsun?

"Türkiye birliğine ve Türkiye Cumhuriyetine yönelmiş tehditler vardır. Komünizm bir büyük fitnenin adıdır. Kardeşi kardeşe düşürerek ülkeleri içinden bozmak gayretlerinin baş tertipçileri komünizmin uşaklarıdır. Bu böyle bilinmedikçe, huzur ve güven için alınacak tedbirlerin tümü zaman kaybından başka hiçbir işe yaramaz.

"Vatandaşların birbirlerini incitmemesini, birbirinin ocağına incir dikmemesini" isteyen Demirel, "Cenab-ı Allah'ın yurt içindeki ve yurt dışındaki bütün vatandaşlarımıza yardımcı olmasını diliyorum" dedi.

DISK Genel Başkanı

Baştürk: "Faşistler, bir çok yurttaşı katlettiler"

İSTANBUL (ÖZEL) DİSK Genel Başkanı Abdullah Baştürk, dün yayınladığı yeni yıl mesajında, 1979 yılında bütün çalışanlara mücadelelerinde başarı diledi. Baştürk mesajında şöyle dedi:

"İktidarı kaybetmenin hırçınlığıyla geçtiğimiz yıl içinde faşistler çok sayıda işçiyi, emekçiyi, aydını katlettiler. Elazığ, Malatya ve Sivas'tan sonra Kahramanmaraş'ta halka karşı katliama giriştiler. Irk, mezhep ve dini inanç ayrılıklarını körükleyerek halkımızı birbirine kırdırmak istediler.

"Faşizmi getirmek isteyenler amaçlarına ulaşamayacaklardır. İşçi sınıfının ve emekçi halkın bilinçli ve örgütlü gücü faşizmi yenecektir.

"Verilen mücadelenin 1979'da daha da güçlenmesine olan inancımla, tüm demokratlara, emekçilere bu mücadelede başarılar diliyorum."

BM Genel Sekreteri

Waldheim: "Ekonomik eşitsizliğe karşı savaşımız sürmelidir"

NEW YORK (AA) Birleşmiş Milletler Genel Sekreteri Kurt Waldheim, yeni yıl dolayısıyla yayınladığı mesajda "yoksulluğa ve ekonomik eşitsizliğe karşı savaşımız sürmelidir. Dünya barışını, aralıksız tehdit eden sorunları yok etmeliyiz." dedi.

Kurt Waldheim mesajında insanların hiçbir zaman bugünkü kadar sorunlarının, yaşam koşullarının tehlikesinin ve adaletsizliğin bilincinde olmadığını belirterek Birleşmiş Milletlerin insanlığın bu uyanışı doğrultusunda çalışmalar yaptığını ve bu yolda adımlar attığını bildirdi. Waldheim şöyle devam etti:

"Yoksulluğa ve ekonomik eşitsizliğe karşı savaşımız sürmelidir. Dünya barışını aralıksız tehdit eden sorunları yok etmeliyiz. Silahsızlanmada önemli gelişme kaydetmek zorundayız. Her insanın haklarının ve onurunun saygı göreceği bir dünya yaratmalıyız. Bu gibi sorunların çözümünde karşılaşılacak büyük güçlükler kararlılığımızı kırmamalıdır.

"Geçtiğimiz yıl bunalımlarına ve umut kırıcı yönlerine rağmen bir taraftan da umut verici devlet adamlığı, liderlik örneklerinin yanısıra, yeni bir gerçekçilik anlayışını da ortaya koymuştur İşbirliği ile neler yapılabileceğinin ve çatışma ile nelerin kaybedileceğinin daha iyi anlaşılması esasına dayanan yeni bir uluslararası dayanışma ruhunda geliştiğine inanıyorum."

DGBF: "1979 yılı demokrasi için birlik yılı olsun"

ANKARA (ÖZEL) Devrimci Gençlik Birlikleri Federasyonu (DGBF) Genel Başkanı Ali Tablacı, yeni yıl dolayısıyla yayınladığı mesajında 1979 yılının gençlik için anarşiye karşı mücadelede birlik yılı olmasını diledi.

Tablacı, bütün gençliği okullarda fikir özgürlüğünü, demokrasiyi ortadan kaldıran ÜGD ve İGD'li zorbalara karşı mücadeleye çağırdı.

TİKP BAŞKANI DOĞU PERİNÇEK

"Ülkemizin önünde karanlıkla özgürlük arasında yeni bir hesaplaşma durmaktadır"

ANKARA (ÖZEL) TİKP Başkanı Doğu Perinçek yeni yıla girerken bir mesaj yayınladı. Perinçek'in mesajı şöyle:

"Ülkemiz yeni yıla Kahramanmaraş katliamının büyük acısıyla girmektedir.

"MHP, çılgınca katliamlar tertipleyerek cinayet ve terörden vazgeçmediğini herkese öğretmektedir. O, sahneden kendi rızasıyla inmeyecektir. Bugün ülkemizin önünde karanlık ile özgürlük arasında bir hesaplaşma durmaktadır.

"Gelişme karanlık yönünde değil, özgürlük yönündedir. Halkın özgürlük ve can güvenliği isteği kabarmaktadır. İşte önümüzdeki aydınlık geleceği belirleyen de budur.

"Partimiz, hangi inançtan, hangi görüşten, mezhepten ve bölgeden olursa olsun bütün halkımızı birleşmeye çağırmaktadır.

"Yurdumuzu iki süper devlet arasındaki hegemonya mücadelesine sahne olmaktan kurtarmak için birleşelim!

"MHP'nin başını çektiği katliam ve cinayetlere karşı birleşelim!

"Sahte TKP'nin iç savaş siyasetini boşa çıkarmak için birleşelim!

"1979 yılının halkımıza özgürlük ve can güvenliği getirmesi için birleşelim ve mücadele edelim!"

KONFERANSTA KONUŞAN TİKP BAŞKANI PERİNÇEK:

"MHP, hükümetle hesaplaşmak istiyor"

● "Sahte TKP savaş örgütleri kuracağını açıkladı"

ANKARA (ÖZEL) Türkiye İşçi Köylü Partisi Başkanı Doğu Perinçek, TİKP'nin son siyasal durum ile ilgili görüşlerini açıkladı. Perinçek, bu konuda verdiği konferansta, MHP'nin iktidarı ele geçirmek için hükümetle hesaplaşmak istediğine dikkat çekerek, "MHP ile hesaplaşmadan MHP'nin cinayet ve katliamlarına son verilemeyeceğini belirtti. MHP'nin sıkıyönetim döneminde ordu içinde güç toplamak istediğine değinen Perinçek, "İstemek başka şey yapabilmek ise başka şeydir" dedi. Perinçek, devamla MHP'nin bunu başaramayacağını ve durumun MHP'nin aleyhine geliştiğini açıkladı.

Daha sonra Sahte TKP'nin Merkez Komitesinin yayın organı olan "Atılım"ın Kasım sayısındaki yazılara dikkat çeken Perinçek, "TKP"nin savaş örgütleri ve savaş müfrezelerini kurmaktan söz ettiğini belirtti. Perinçek, Sahte TKP'nın hükümete karşı cepheden saldırıya geçtiğine de işaret ederek, "Bizim Radyo"nun 28 Aralık'taki yayını ve "TKP" Sekreteri İ.Bilen'in Ecevit'e gönderdiği mektubu bu saldırıya örnek gösterdi.

"TKP"nin savaş örgütleri ve savaş müfrezeleri için terörist sahte solcu grupları birleştirmeye çalıştığına da dikkat çeken TİKP Başkanı Perinçek, Sovyetler Birliği'nin yıkıcı faaliyetlerine karşı hükümetin mücadele etmesini istedi.

Siyasi mücadele içinde Sovyetler Birliği, ABD ve halk olmak üzere üç kuvvetin bulunduğunu belirten Perinçek, iki süper devletin halkı gerici bir iç savaşa götürmek istediğini söyledi. Perinçek, "Ancak nihai zaferi iki süper devlete karşı birleşen halk kazanacaktır" dedi.

Perinçek, TİKP'nin siyasetlerini de şöyle açıkladı.

1— MHP'yi ve Sovyetler Birliği'ni tecrit etmek, 2— En geniş birlik için çalışmak, 3— Özgürlükleri kararlılıkla savunmak, 4— Haklı bir zeminde mücadele etmek ve kitle çizgisi izlemek, 5— Emin ve ihtiyatlı bir ilerleme çizgisi izlemek, 6— Sahte solculukla araya kesin sınır çizmek.

TİKP Başkanı Perinçek, konferansta açıkladığı görüşleri başyazı sütununda açıklayacağını da sözlerine ekledi.

FEVZİOĞLU MİLLETİ KALKINDIRMA YOLUNDA ELELE VERİLMESİNİ İSTEDİ

ANKARA (THA)

Cumhuriyetçi Güven Partisi Genel Başkanı Turhan Fevzioğlu yeni yıl mesajında milleti kalkındırma yolunda elele verilmesini ve 1979'un milli beraberlik yılı olmasını istedi.

"Aynı milletin evlatlarını ırk, mezhep, sınıf kışkırtmaları ile birbirine düşürenlerin millete kan, gözyaşı, felaket getireceklerini" savundu Feyzioğlu, "Kendi içimizdeki yıkıcı, bölücü faaliyetleri etkisiz hale getirmeliyiz" dedi.

Konya Barosu: "Hak ve özgürlüklere ters düşen yönetim biçimine karşıyız"

KONYA (THA)

Kahramanmaraş olaylarını kınamak amacıyla olağanüstü toplanan Konya Barosu temel hak ve özgürlüklere ters düşen yönetim biçimine karşı olduğunu açıkladı.

Konya Barosunun açıklamasında şöyle deniyor:

"Demokratik idareye yaşatmak için gerekli önlemlerde anlaşamayan, bunun çaresini bulamayıp ülkeyi normalin dışındaki baskı yöntemleriyle idareye mecbur bırakan zihniyetin tamamen aleyhindeyiz. Temel hak ve özgürlüklere ters düşen yönetim biçiminin olağan hale getirilmesine karşı olduğumuzu kamuoyuna bildiririz."

Adana Akşam Lisesi öğrencileri Kahramanmaraş katliamını protesto etti

HABER MERKEZİ

Adana Akşam Lisesi öğrencileri, Kahramanmaraş katliamını protesto amacıyla bir forum düzenlediler. 600 kişilik okul mevcudunun tümünün katıldığı forumda konuşan bir öğrenci Kahramanmaraş katliamının hesabının sorulması gerektiğini söyledi.

Bu arada Biga Kültür Derneği sekreteri Celal İmren de bir açıklama yaparak Kahramanmaraş katliamının sorumlusunun MHP ve Kontrgerilla olduğunu bildirdi ve anarşiyi durdurabilmek için bağımsızlıktan yana bir tutum alınması MHP ve Kontrgerilla'dan hesap sorulması gerektiğini söyledi.

Buca Cezaevinde 130 tutuklunun sürdürdüğü açlık grevi devam ediyor

İZMİR (THA)

Buca Bölge Cezaevinde 130 siyasi tutuklu ve hükümlünün başlattığı açlık grevinin devam ettiği öğrenildi.

Kahramanmaraş katliamını protesto etmek amacıyla bir hafta süre ile açlık grevinin devam edeceğini belirten siyasi tutuklular bir açıklama yaptılar. Açıklamada,

"Emperyalizmin uşağı faşist güçler tarafından tezgahlanan Kahramanmaraş katliamında yüzün üstünde günahsız yurttaş hayatlarını yitirdi. Üç gün içinde önlenemeyen olayların büyük sorumlusu hükümettir. Faşist güçlerin yarattığı provokasyon sonunda emekçi halkın barındığı birçok evde yerle bir edildi" dedi.

TİKP Aydın il örgütü: "MHP'den hesap sormak için birlikte mücadele edelim"

AYDIN (ÖZEL)

TİKP Aydın İl Örgütü, Aydın'daki bütün siyasi partileri demokratik kuruluşları ve halkı Kontrgerillaya ve MHP'den hesap sormak için birlikte mücadele etmeye çağırdı.

Açıklamada şöyle denildi: "Partimiz 9 Eylülden bu yana Kontrgerilla ve MHP'den hesap sorulması için bir kampanya yürütmektedir. Kontrgerilla ve MHP gibi cinayet şebekelerinin üzerine gidilmeden anarşi ve kargaşalık önlenemez, halkın mal ve can güvenliği sağlanamaz."

GERÇEĞİN IŞIĞINDA

Artık tedaviye geçin

Doğan Yurdakul

"Hükümet selahiyeti askerlere bırakmalı."
"Sıkıyönetim uygulaması endişe vericidir."
"Sıkıyönetime evet, hükümete hayır."
"Tek çare hükümetin çekip gitmesi."
"Hükümet sıkıyönetime müdahale etmesin."
"Eşgüdüm denerek güdümlü sıkıyönetim yaratılıyor."
"Ecevit, son müessese olan sıkıyönetime de el atmasın."
"Anarşinin devam edeceğinden kimsenin kuşkusu olmasın."

İki gündür MHP kesiminden böyle bir bağırtı yükseliyor. Bu bağırtının anlamı ne? Bunlara ne oluyor?

MHP yönetimi, "Bütün yetkiler orduya devredilsin" diye bildiri çıkardıktan sonra, ünlü tekzipçibaşı Yaşar Okuyan bütün gazetelere tekzip göndermişti. "Biz öyle demek istemedik. Anayasanın 124'üncü maddesinde yazan sıkıyönetimin ilan edilmesini istedik" demişti.

Şimdi Türkeş, "Hükümet selahiyeti askerlere bıraksın" sloganını atmaya başladığına göre, anlaşılan o zaman taktik bir hata, bir zamanlama hatası yapmışlar.

Hangi zamanda hangi sloganların atılacağı sırayla bir kağıda yazılmış. Ama Türkeş sırayı şaşırmış. "Sıkıyönetim isteriz" diye bağıracağı yerde, sıkıyönetim ilanından sonra atılacak olan "yetkiler orduya" sloganını bağırıvermiş. Yaşar Okuyan da, "Eyvah, Başbuğumuz sırayı şaşırdı" diye kağıda kaleme sarılıp o zamanki tekzipleri yazmış.

Peki ama, madem 124'üncü maddedeki sıkıyönetimi istiyordunuz, ilan edilen sıkıyönetim, o sıkıyönetim. Anayasaya göre onu yönetecek olan da hükümet. Şimdi bu gürültünün sebebi ne?

Bu gürültü, MHP'nin hesaplaşma isteğinin gürültüsüdür. K.Maraş'taki katliamla bıçağı halkın kemiğine dayadılar, şimdi hesaplaşma istiyorlar.

MHP'li bir gazete açık açık yazıyor: "Binaenaleyh, bu hükümet gider, geniş tabanlı ve milletin güvenine mazhar bir hükümet kurulur. Ve yeni hükümet de sıkıyönetimi ilân eder." (Millet, 30.12.1978, Başyazı).

Aynı gazetenin 1. sayfasının sağ üst köşesinde de her zaman aynı dizeyi görürsünüz:

"And içtik ebediyen silahlı kalacağız,
Türklüğün her öcünü düşmandan alacağız."

Demirel'e gelince. O da CHP'nin yara alacağını düşünerek böyle bir hesaplaşmadan keyifleniyor. 10 gün önce Türkeş'in önerdiği "MHP destekli AP azınlık hükümeti" formülüne yüz vermediği halde, bugün Türkeş'le görüşmesi ve onun işine yatayacak sözler söylemesinin anlamı bu.

Ama bu politikada diretmek, Demirel'i de elini çekmediği Türkeş'le beraber batışa götürecektir. Bütün ülke K.Maraş katliamını yaratan faşist katillere hınç doluyken, "Bana sağcılar ve milliyetçiler cinayet işliyor dedirtemezsiniz" demek, çıkışa mı götürür, batışa mı? Herkes K.Maraş'ta doğranan insanların resimlerine acıyla bakarken, Meclis'te tebrikleri kabul ederken poz vermek çıkışa mı götürür, batışa mı?

Elini bir türlü MHP'li katillerden çekmeyen Demirel'in, Ankara Belediye Meclisinin AP'li üyelerinden, K.Maraş'ta katliam sürerken TİKP merkezine telefon edip Doğu Perinçek ile konuşan AP'li hanımdan, Yürükselim Mahallesindeki AP'li Yaşar Tatmaz'ın kızı Nahide Tatmaz'dan öğreneceği çok şey var.

Evet, MHP saflarından gelen gürültüler katliamları örtbas etme, hükümeti geriletme gürültüleridir. Bu gürültüler, bugün kilit meselenin gerçekten de hükümetin katillerin üzerine cesaretle gitmesi olduğunu gösteriyor.

Ecevit, "Kurnaz avcı pusuya yatıyor" diyor. "Eylemler sıkıyönetim dışındaki kentlere kayabilir" diyor. Teşhis doğrudur. Bunun böyle olacağı, Türkeş'in "Yedi ilde daha sıkıyönetim isterim" demesinden belli. MHP, daha şimdiden İzmir'de provokasyonlara başlamıştır. Çiğli suikasti faillerinden Fethi Gördük, tayin edildiği halde Kayseri'ye gitmemekte direnmiş ve İzmir Toplum Zabıta Müdürlüğünde kalmıştır.

Hükümet, hep teşhis koymakla meşgul. Ama tedavi bir türlü gelmiyor. Denge ve uzlaşma siyaseti yürütmenin hiç bir şey sağlamadığı, sadece akan kanları çoğaltıtığı artık kabul edilmelidir. Bugün gerekli olan artık tedaviye geçmektir. CHP, buhran ve sancıları göze alan, cesur bir sivaset izlemek zorundadır.

PTT hizmetlerine yapılan zam bugün yürürlüğe giriyor

ANKARA (ANKA) PTT hizmetlerinden bazılarına yüzde 50 ile yüzde 100 oranında yapılan zamların bugünden itibaren uygulanmaya başlayacağı bildirildi. Telefon, telgraf, teleks, tebrik ve koli ücretlerine uygulanacak yeni tarife şöyle:

Telefon alacakların ilk müracaatlarında kayıt, tesis ve genel idare olarak alınan ücret 10 bin santral kapasiteli yerlerde bin liraya, daha geniş kapsamlı santralı olan yerlerde iki bin liraya çıkarıldı.

Otomatik telefon makina kirası yılda 36 liraya, manuellerde ise 96 liraya çıkarıldı. Otomatik sekreter telefon kullananlar ise her makina için yılda 450 lira ödeyecekler. Genel ve jetonla çalışan telefonlarda 2,5 liralık ücret değiştirilmedi. Bu arada yıllık konuşma ücretleri artırıldı. Buna göre kontrollü santral sahalarında yıllık 500 konuşmaya kadar olan ücret 1.539 liraya, 500 konuşmadan sonra her konuşma 3 lira 7 kuruşa yükseltildi. Öte yandan şehirlerarası telefon görüşmelerine de yüzde 50 oranında zam yapıldı.

Normal telgrafta, asgari ücret 10 kelimeye kadar 5 liradan 10 liraya çıkarıldı. Her fazla kelime ücreti de 40 kuruştan 80 kuruşa yükseltildi. Acele telgrafta her fazla kelime için 160 kuruş, yıldırımlarda ise 4 lira alınacak.

Mektup fiyatları değiştirilmedi. Bu arada tebrik ve koli ücretlerine zam yapıldı. Buna göre posta kartları 150 kuruş, tebrikler 100 kuruş oldu. Yurtiçi koli fiyatları ise üç kiloya kadar 20 lira, beş kiloya kadar 50 lira olarak saptandı.

Teleks tesis ücreti 50 bin liradan 150 bin liraya çıkarıldı. Tesis kurulduğu zaman alınacak ücret ise 300 bin lira olarak saptandı.

Haftanın sanat olayları

J.B. DAWN RESME İSTANBUL'DA BAŞLADI

SEVİNÇ ALTAN

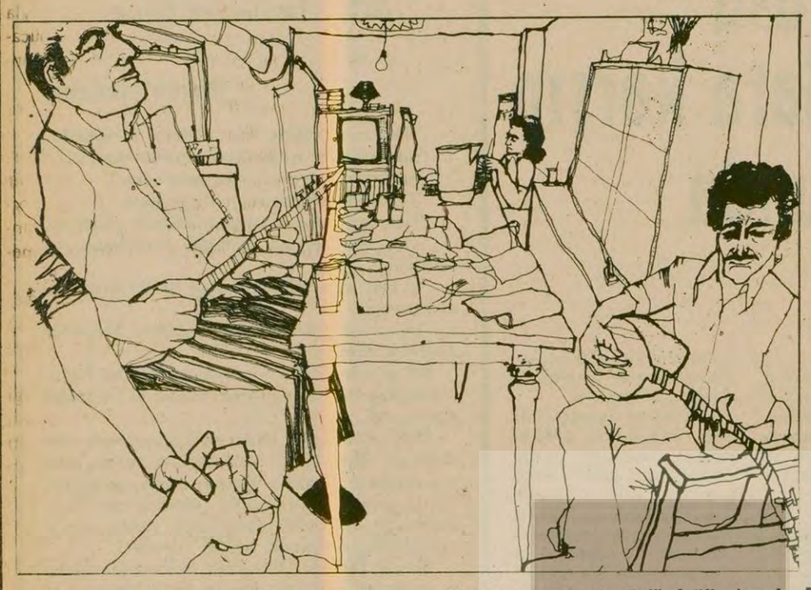

"28 yaşındayım. 4 yıldır çeşitli ülkeleri gezdim. En çok İtalya'da Fransa'da kaldım. Güney Avrupa'yı gezdim en çok. En çok da oraları sevdim. Akdeniz insanları. Onları çok seviyorum. Çok sıcak, sıcak insanlar. Açık, temiz."

J.B.Dawn. 1951 de Amerika'da Mineapolis'te doğmuş. Mavi mavi, insanları çok sevdiğini hemen belli eden gözleri var. "Bir söyleşi yapacak kadar Türkçe biliyor musun?"diyorum. "Evet, evet" Seviniyor. "Çok merak ediyordum Türkiye'yi. Daha önce gittim geldim. 1,5 yıldır İstanbul'dayım."

Çını ile çalışmış. Desenler, krokiler . Hep İstanbul'dan. Haydarpaşadan, Küçüksu'dan, Köprüaltından, Beylerbeyi Hamamından ve İskelesinden, Üsküdar'dan, "Bizim Evden Dışarısı" insanlarından.

Bir kapıcı odası.Çizgisi çok rahat. Rahat hissetmiş kendini, ısınmış. Sevmiş kapıcıyı besbelli, pijamasını, sazını. "Evlerine gittim. İzin istedim resimlerini yapmak için. Tabii tabii dediler. Onları çok seviyorum. "

"Türkiye'nın insanlarını çok sevdim. Hep kalmak istiyorum. İstanbul'da çok ilham buldum. Biliyor musun ilk kez burada başladım resme. Öyle sayılır. Daha önce biraz çiziktirmiştim.Esas fotoğrafçıyım. Bir sergi açmıştım Amerika'da. Bir iki de karma sergiye katıldıydım. Burada hep resim yaptım. Hep kalmak istiyorum.

Akademik bir eğitim görmemiş. Ancak, hep, her yerde sanatçılarla birlikte olmaya, onlardan öğrenmeye çalışmış.

"Türkiye'li sanatçıları da çok sevdim. Sıcak, saflar."

Çizgisi, deseni çok güçlü değil. Ancak, işlek, sıkıcı olmayan, ince çizgileri var. Ve hayata olumlu bir bakışı var ..Türkiye've, halkına yaklaşımı da öyle. Bence "yabancı bır turist gözuyle"de bakmamış İstanbul'a.

Doğasını da çok sevmiş, insanları gibi İstanbul'un. Severek çizmiş ağaçları, eski evleri, iyi de gözlemlemiş.

"Sanatcı özgür olmalı, sevdiği duyduğu şeyleri yapmalı. Eski ressamları pek sevmiyorum. Onlara hep yap demiş biri yapmışlar. Şunu yap demişler onu yapmış. Böyle olmalı, duymalı insan yaptığını."

Bunu söylerken J.B.Dawn, aslında kendisi de birşeylere bağlı idi İnsanları alabildiğine sevmek.

Bir kapıcı, köprüaltında nargile içen bir kasketli adam, yürüyen iki köylü, Neslihan'ın portresi. İstanbul'da sevdiği insanlar, ona birşeyler duyuranlar hep halktan kişiler olmuş. Yoksul evler. Herkesi sevememiş anlaşılan, herşeyden duygulanamamış.

"İstanbul'da zaman o kadar çabuk geçiyor ki. Sizin bu gazeteyi nasıl çıkardığınızı anlamıyorum. Zamanınız nasıl yetiyor anlamıyorum.

İstanbul'dan sözettik biraz. Olaylardan, konu aldıklarının dışında başka şeylerden, Anadolu'dan. Pek anlayamadı galiba. Gazetenin manşetlerinden birini gösterdim. "Maraş'ta Komandolar Cenazeye Saldırdı, Çok Sayıda Ölü Var" Yüzü buruştu Üzüldü.

"Gideceğim Anadolu'ya da."dedi.

RESİM-HEYKEL

★ TURGUT ATALAY'ın T. İş Bankası Parmakkapı Sanat Galerisindeki resim sergisi 2-20 Ocak tarihleri arasında izlenebilir.

★ HASAN FUAT SARI, resim ve seramik çalışmalarını Beyoğlu Devlet Güzel Sanatlar Galerisinde 2-17 Ocak tarihlerinde sergileyecek.

★ EDIP KÖSEOĞLU, NURULLAH BERK, BALABAN, BURHAN UYGUR, NURİ İYEM NEVESER İLHAN BERK'den oluşan karma sergi Galeri Baraz'da 6 Şubat tarihine kadar açık kalacak.

★ KAMİL TEKBAŞ, Alibeyköy Tekbaş Sanat Kültür Merkezinde yağlıboya resimlerini sergiliyor.

★ DEMET HAMZAOĞLU'nun İstanbul Zincirlikuyu'da Man Ajansın yeni açtığı salonundaki sergisi, gravürlerden oluşuyor.

★ AHMET ÇALIŞKAN, ARTÜR BÜYÜKBAŞÇI, CAN ÖZER, TONİ MACAROĞLU 27 Aralıktan bu yana Sinematek salonunda "Emek Çeşitleme" konulu fotoğraf sergisinde ürünlerini sergiliyorlar.

★ GEORGE GROSZ'un Siyah Beyaz ve renkli baskı resimleri 10 Ocak tarihine kadar İstanbul Sanayi Odası Galerisinde izlenebilir.

★ ZÜHTÜ MÜRİDOĞRU'nun 25 Aralıkta Yapı Endüstri Merkezinde açtığı heykel, desen, ve resim sergisi 15 Ocak tarihine kadar açık kalacak.

★ NECDET KALAY'ın resim sergisi Moda Aydın Sanat Galerisinde 5 Ocağa kadar.

★ TURAN ENGİNOĞLU'nun Resim sergisi Harbiye Şehir Tiyatrosu Sanat Galerisinde 5 Ocak tarihine kadar.

★ ATİLLA GALATALI, IŞIK ARIBURNU, MUSTAFA PLEVNELİ, BERNA TÜREMEN NEVBAHAR ve NEVESER'in katıldıkları "Yılbaşı Hediyelikleri Sergisi" Göztepe Oya Sanat Galerisinde 12 Ocak tarihine kadar sürecek.

★ FİKRET MUALLA'nın tablolarından oluşan sergi Bedri Rahmi Sanat Galerisinde 6 Ocak tarihine kadar.

★ BİRİM BOZOK'un Bursa Devlet Güzel Sanatlar Galerisinde açtığı resim sergisi 3 Ocak tarihine kadar açık kalacak.

★ ELİF NACİ'nin resimlerinden oluşan sergi Akbank Osmanbey Sanat Gelerisinde 15 Ocak tarihine kadar izlenebilir.

★ N.AYBAR'ın resim sergisi Akbank Rumeli Cad. Sanat Galerisinde 2 Ocak tarihinde başlıyor. Sergi 15 Ocak tarihine kadar açık.

★ SEVİNÇ KALFAGİL'in Bahariye Akbank Sanat Galerisinde açtığı serginin konusu böcekler, kelebekler, balıklardan oluşuyor. Sergi 15 Ocak tarihine kadar açık kalıyor.

★ NESİBE TÜRKÖMER'in Bebek Akbank Sanat Galerisinde 2 Ocak tarihinde Emay ve Resim Sergisi açılıyor. Sergi 14 Ocak akşamına kadar gezilebilecek.

Tiglat Sanat Galerisi'ndeki "Karma Resim Sergisi"nden Mehmet Pesen'in Anadolu kırsal bölge insanının yaşamı konulu bir tablosu.

★ SAİME BELİR'in resim, FİLİZ ÖZGÜVEN'in seramik çalışmaları, 2 Ocak'tan itibaren Taksim Sanat Galerisinde izlenebilir.

★ ASIM İŞLER'in baskı-resim sergisi, İzmir Devlet Resim-Heykel Müzesinde 16 Ocak'a kadar açık kalacak.

★ HAYDAR DURMUŞ'un Trabzon Güzel Sanatlar Galerisinde açtığı "Gördüğüm Karadeniz" konulu resim sergisi 10 Ocak'a kadar sürecek.

AKM'deki Çağdaş Türk Fotoğrafı" sergisinden Ara Güler'in bir fotoğrafı.

TİYATRO

★ Harbiye Şehir Tiyatrosu: "SERSEM KOCANIN KURNAZ KARISI"

★ Fatih Şehir Tiyatrosu: "BİZLER BİZLER" ve "FUJİ-YAMA"

★ Tepebaşı Şehir Tiyatrosu: "MARAT-SADE"

★ Üsküdar Şehir Tiyatrosu: "ÖLÜ KENTİN NABZI" "ALMANLAR" ve Çocuk oyunu: "LEKE, ÇİZGİ, BENEK, RENK"

★ Kadıköy Şehir Tiyatrosu: "AMERİKAN FUTBOLU " ve "AYAK BACAK FABRİKASI" adlı oyunları sergiliyorlar.

Atatürk Kültür Merkezi Oda Tiyatrosu'nda "YÜK" oyununda Taner Barlas. . .

★ *Atatürk Kültür Merkezinde:*

3 ve 4 Ocak saat 18.30'da Oda Tiyatrosunda "YÜK" adlı oyun izlenebilecek.

3 Ocak saat 20.30 , 6 ve 7 Ocak saat 18.00'de Büyük Salonda "BİR ÖLÜMÜN TOPLUMSAL ANATOMİSİ" sergilenivor.

ANKARA

Ankara Devlet Tiyatrosunda : Çarşamba, Pazar "ALİ BABA KIRK HARAMİLER"

★Büyük Tiyatroda: 2 Ocak Salı günü "BİR ÖLÜMÜN TOPLUMSAL ANATOMİSİ ' 5 Ocak Cuma ve 7 Ocak Pazar matinede "GÜNEŞİN ÇOCUKLARI" 7 Ocak Pazar suarede "YASALAR VE İNSANLAR" adlı oyunlar sahneleniyor.

★Küçük Tiyatroda: 2-3 ve 4 Ocak günleri, "YASALAR VE İNSANLAR'. 5-6-7 ve 8 Ocak'da "GÖZLERİMİ KAPARIM VAZİFEMİ YAPARIM" adlı oyunlar yer alıyor.

★ Yeni Sahnede: 2 Ocak 7 Ocak tarihleri arasında "ESKİCİNİN TAZESİ" adlı oyun izlenecek.

★ Altındağ Tiyatrosunda: 2-7Ocak tarihleri arasında "ESKİ FOTOGRAFLAR" sergileniyor .

IZMİR

★İzmir Devlet Tiyatrosunda: 2 Ocak Salı ile 5 Ocak Cuma tarihleri arasında: "HADİ ÖLDÜRSENE CANİKOM" adlı oyun sahnelenecek.Çarşamba, Cumartesi, ve Pazar günleri Atatürk İl Halk Kütüphanesinde "YEDİ KÖYÜN YARGICI" adlı çocuk oyunu var.

BURSA

★ Bursa Devlet Tiyatrosunda: 2 Ocak Salı 7 Ocak Pazar günü "BESLEME'. oyunu yer alıyor. Çarşamba, Pazar "ORMANIN BEKÇİLERİ'. adlı oyun çocuklar için sahneleniyor.

★ Mustafa Kemal Paşa'da: 6 Ocak Cumartesi: "DÜĞÜN YA DA DAVUL" sergileniyor.

ANTALYA

★ Antalya Tiyatrosunda: 1 Ocak ve 2 Ocak Salı günü "GÖZLERİMİ KAPARIM VAZİFEMİ YAPARIM" adlı oyunu Antalyalılar izleyebilecek.

SİNEMA

★ *İstanbul Sinematek Derneği'nin Anya Manya Kumpanya Tiyatrosundaki gösterileri şöyle:*

1 Ocak Pazartesi saat 15.00'de Yön: W. Schroeter'in "MARİA MALİBRAN'IN ÖLÜMÜ" saat 19.00'da ise Yön: R.W Fassbinder'in "DÖRT MEVSİM SATICISI" adlı filmler var.

2 Ocak Salı Saat: 15.00'de Yön: C. Zwiewer'in 15.00'de "İNSAN GİBİ YÜRÜMEK" ve 18.30'da "DÖRT MEVSİM SATICISI" oynatılacak.

3 Ocak Çarşamba saat 14.00'de Yön: A. Wajda'nın "KÜLLER VE ELMAS" 16.15'de M. Antonioni'nin "GECE" filmi ile 18.30'da Polonyalı A. Sabor-Rylski'nin "HERGÜN" adlı filmi var.

4 Ocak Perşembe saat 15.00'de Fellini'nin "SONSUZ SOKAKLAR" ve 18'de de "KÜLLER VE ELMAS" filmleri oynatılacak.

5 Ocak Cuma günü ise saat 15.00' de "GECE", 18.30'da M. Romm'un "SIRADAN FAŞİZM" filmleri oynatılacak.

6 Ocak Cumartesi saat 10.30'da "ÇOCUK FİLMLERİ" 13.45'de "HERGÜN" ve 16.00'da "GECE" adlı filmler yer alıyor.

7 Ocak Pazar günü 12.45'de "SONSUZ SOKAKLAR'. ve 15.00'de KÜLLER VE ELMAS" filmleri oynatılacak.

★ *Sinema TV Enstitüsünde*

6 Ocak Cumartesi saat 16.00'da Yön: L. Bunuel'in "BU BAHÇEDE ÖLÜM" ve aynı gün saat 19.00'da R. Vadim'in "TEHLİKELİ İLİŞKİLER" adlı filmleri gösterilecek.

★ *İst. Fransız Kültür Merkezinde*

3 Ocak Çarşamba saat: 19.00'da ve 4 Ocak Perşembe saat 21.00'de Yön: Jean -LUC GODARD'ın "ERKEK-DİŞİ" adlı filmi gösterilecek.

★ *Avusturya K. Ofisi Salonlarında 3 Ocak Çarşamba saat :18.30'da*

EROİKA-BEETHOVEN'İN YAŞAMINDAN BÖLÜMLER" adlı siyah beyaz bir Avusturya filmi var.

KONSER

★ Italyan Kültür Merkezinde 5 Ocak Cuma günü saat 19.30'da DUA-MAGERON ve BOLESTRA'nın şan ve gitar resitali izlenebilir.

★Atatürk Kültür Merkezinde Devlet Klasik Türk Müziği Korosu'nun şef Nevzat Atlığ yönetiminde 7 Ocak saat 15.00'de Büyük Salonda bir konseri var.

★ Avusturya Kültür Ofisi'nde 4 Ocak Perşembe günü saat 18.00'de İnci Altınok'un piyano resitali var.

OPERA-BALE

★ 4 Ocak saat 20.00'de Atatürk Kültür Merkezi Büyük Salonda G. Bizet'in CARMEN operası oynanıyor.

7den 70e spor... 7den 70e spor...

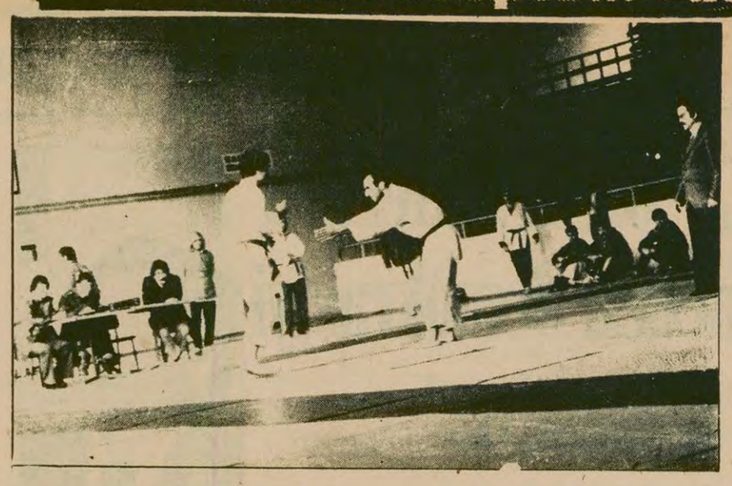

Barış Turnuvasına katılacakJudo Milli Takımı belli oldu

● BarışTurnuvası 13-14 Ocak tarihlerinde İstanbul'da yapılacak

● Salonun soğuk olması nedeniyle birçok sporcu sakatlık geçirdi

ISTANBUL

Ocak ayında İstanbul' da yapılacak olan I. Barış Turnuvasına katılacak Judo Milli Takımımızın kadrosu belirlendi.

13-14 Ocak tarihleri arasında Altunizade spor salonunda yapılacak olan I. Barış Turnuvası Judo Şampiyonasına katılacak Milli Takımda şu sporcular bulunuyor.

60 kilo. Mehmet Ön (Hatay), Mustafa Seren (Ankara), Ahmet Özdemir (Ankara)

65 kilo: Ömer Erol (İstanbul), Muzaffer Uzun (Hatay), Fahrettin Şolpan (Eskişehir).

71 kilo: Mehmet Özçakmak (Ankara), Mustafa Balcı, (Samsun), Selahattin Dorukoğlu (Ankara)

78 kilo: Süheyl Yeşilnur (İstanbul), Salim Başbuğ (İstanbul), Ahmet Akçan (Ankara).

86 kilo: Ahmet Köseoğlu (İstanbul), Yılmaz Mestçi (Zonguldak), Namık Eyüboğlu (İstanbul)

95 kilo: Kamil Korucu (İstanbul), Kemal Korucu (İstanbul), Vehi Yılmaz (Zonguldak)

Ağır: Süreyya Girgın (Zonguldak), Yavuz Güvenel (İstanbul) Gültekin Eralp (İstanbul).

Judo seçmelerinden notlar

● Seçmelere bütün bölgelerden 104 sporcu çağrıldı. Ancak bunlardan 41 tanesi yarışmaya katıldı.

● Seçmeler 5'er dakikalık turnuva usulü ile yapıldı. Bu müsabakalardan sonra 7'şer kişiden oluşan üç takım belirlendi. Seçilen sporcular turnuva tarihine kadar kampta kalacaklar.

● Turnuvaya Irak, İsrail, İtalya, Yunanistan, Bulgaristan, ve Romanya katılıyor. Yugoslavya'nın kesin katılıp katılmayacağı belli değil.

● Federasyon Genel Sekreteri Ercan Yılmaz sporcuların centilmenliğinden memnun olduğunu söyledi. Bölge Ajanlığının kendilerine fazla ilgi göstermediğini ifade eden Yılmaz, salonun istendiği halde ısıtılmadığını belirtti.

● Seçmelerden sonra yapılacak kampın Altunizade Spor salonuna alınması için çalışmalar yapılıyor.

● Seçme müsabakaları boyunca 10 kadar sporcu sakatlandı. 2 tanesi hemen yarışı bırakmak zorunda kaldı.

● Sporcular kamp dışında kendilerine yardım yapılmadığını belirterek maddi yardım yapılmasını istediler.

● Sporcular da soğuktan şikayetçi olduklarını belirterek bu durumun başarı oranını hayli azalttığını ve ilgililerden yardım beklediklerini söylediler.

● Seçmelere katılan sporcular, 18 Aralık tarihinden bu yana Mersinli Ahmet tesislerinde kamp yapıyorlardı.

önce dostluk

Gül Yenici

1979'a girerken

Bir yılı daha geride bıraktık. 1979'da spordan neler beklediğimize geçmeden önce 1978 yılının kısaca bir değerlendirmesini yapmak, bu değerlendirmeden çıkan sonuçlar temelinde 1979'da neler yapılması gerektiğini sıralamaya çalışalım.

Türkiye sporunda 1978 yılında elde edilen sayılı başarıların, olumlu hareketlerin dışında esas olarak yine ağır basan olumsuzluklardı.

Türkiye sporunun bütün olumlulukları, kendi kaderine terkedilmiş amatör spor dallarında görüldü. Zor koşullar altında spor yapmaya çalışan atletlerimiz, yüzümüzü ağartan başarılı sonuçlar aldılar. Bir Ekrem Özdamar'ın Balkanlar çapındaki başarısı, bir Sermet Timurlenk'in, bir Yurdadön'ün, Veli Ballı'nın, Temel Erbek'in ve diğer atletlerimizin ülke içindeki ve uluslararası alanlardaki başarıları, güçlüklere, ilgisizliğe karşı verilen onurlu mücadelenin, alınterinin değerli ürünleridir. Onları ve diğer adını sayamadığımız amatörce müdahale edip, başarılı sonuçlar alan sporcularımızı saygıyla ve dostlukla selamlıyoruz.

1978 yılında da, daha önceki yıllarda olduğu gibi sporumuzun birçok önemli sorununa çözüm getirilemedi.

Sporumuzun içinde bulunduğu keşmekeş hâla devam ediyor. Profesyonelliğin başına çöktüğü futbol, yine yozlaşma içinde. Kulüplerin başına çöreklenen para babaları, spor ağaları spor klüplerini ve sporcuların döktükleri terleri yine kendi emellerine alet ediyorlar.

Yine sporun bir kazanç aracı haline getirilmesi, tek ilkenin "ne pahasına olursa olsun kazanmak" olması birçok karşılaşmada çıkan olaylara neden oluyor. Profesyonel klüplerin maçları bölgelerarası boğazlaşma şeklinde geçiyor, futbolcular, seyirciler birbirine giriyor, hakemlere saldırılıyor.

Sporumuzun kanayan yarası şike söylentileri yine ayyuka çıkıyor. Şike olayları karşısında ciddi ve köklü h ç bir tedbir alınmazken, sadece verilen cezalardan medet umuluyor.

1978 yılında amatör spor dalları yine kendi kaderiyle başbaşa, yine derin bir ilgisizlik içinde. Amatör sayılan birçok spor dalında ise gizli profesyonellik daha da yaygınlaştı. Özellikle basketbolda transferde milyonlar aldığı söylenen basketbolcuların isimleri daha çok duyulur oldu. Geçen yıllara oranla yabancı basketbolcular en çok bu yılda takımlara doluştu.

Spor sahaları, tesisler yine halka, spor yapmak isteyen milyonlarca kişiye kapalı. Halktan kesilen vergilerle yapılan bu tesisler ilgisizlikten çürürken, bazı spor tesisleri ise kumarhane haline geliyor. Spor klüplerinde kaçakcılık şebekeleri, mafia örgütleri cirit atıyor. Bazı pislikleri, kirli işleri ortaya çıkardı diye gazeteci arkadaşımız Cengiz Polatkan hunharca katledildi. Kimse bu olayın arkasından gitmedi. Olay ört bas edilmeye çalışıldı.

Hükümetin Rusya'ya imzaladığı "Siyasi ve Kültürel Anlaşma" sonucunda ise Rusya'dan birçok spor adamı geldi 1978'de. Kendi kaynaklarımıza güvenmeme, öz kaynaklarımıza dayanmama siyaseti, Rusların spor alanında yayılma siyasetlerine hizmet etti. Yıllardan beri izlenen yanlış siyasetler sonucunda sporda ortaya çıkan keşmekeşin, başka bir yanlış spor anlayışıyla, revizyonist spor anlayışıyla düzeltileceği sanıldı.

1979'DA NE YAPMAK LAZIM?

1979'de emperyalistlerin ve hakim sınıfların yaydığı yoz spor anlayışına karşı mücadele etmek, spor sahalarını bir arenaya çevirenlerle, kör döğüşü ortamı yaratanların karşısına dikilmek gerekir. Spor klüplerinin arkasına gizlenen, spor klüplerini karanlık emellerine alet etmeye çalışan her türlü vurguncunun yakasına yapışmak, gençlerin temiz duygularını ve döktükleri teri kazanç aracı haline getirenleri teşhir etmek gerekir.

Bunları gerçekleştirmek bir mücadele işidir.. Bunları gerçekleştirmekiçin halkın birliğine hizmet eden ve Türkiye halkınındostluğunu güçlendiren bir spor siyaseti izlenmelidir.

"Önce dostluk, sonra yarışma" ilkesi etrafında birleşmek, milli, bilimsel ve kitlesel bir spor hayatının hayata geçirilmesi için sporcularla, basınla, halkla el ele vererek mücadele edilmelidir.

1979 yılının bu ilkeler etrafında mücadele yılı olmasını diler, bütün okuyucularımızın, sporcu kardeşlerimizin yeni yılını kutlar, başarılar dileriz.

Hakem Önen: "Atik bir şey söylemek istediyse bana gelip söylemeliydi"

ANKARA (THA)

Beşiktaşlı İsmail Atik'in Ankara'da oynadıkları Diyarbakırspor maçından sonra, yan hakeme mükemmel işareti yaptığını ve bunun üzerine ceza kuruluna verildiğini açıklaması üzerine karşılaşmanın beynelmilel orta hakemi Yılmaz Önen bu konuda açıklama yaptı.

Önen 'in açıklaması şöyle:

"Ankara'da yönettiğim Beşiktaş, Diyarbakır maçının bitiminden sonra İsmail Atik yan hakem arkadaşım Turan Özner'e beni gösterip hareket yapmış. Yaptığının mükemmel işaretiyle uzaktan yanından hiç bir ilgisi yok.

İLAN

SİNOP VALİLİĞİNDEN

1— Sinop Endüstri Meslek Lisesi Atelye binalarının elektrik onarımı 2490 sayılı kanun hükümlerine göre kapalı zarf usülüyle eksiltilmeye konulmuştur.

2— İşin keşif bedeli (194.000.--) Liradır.

3— Eksiltme 5.1.1979 Cuma günü saat 15.00'de Endüstri Meslek Lisesi Müdürlüğünde yapılacaktır.

4— Eksiltme şartnamesi ve diğer evrak diğer mezkur müdürlükte görülebilir.

5— Eksiltmeye girebilmek için isteklilerin:

a) 16,350. liralık geçici teminatını,

b) 1978 yılı Ticaret odası belgesini,

c) Bayındırlık Müdürlüğünden alacakları yeterlik belgesini teklif mektubuyla birlikte zarfa koymaları lazımdır.

6— İsteklilerin teklif mektuplarını 5.1.1979 günü saat 14.00'de kadar ihale komisyonu başkanlığına vereceklerdir.

7— Yeterlik belgesini almak için Vilayet Makamına son müracaat tarihi 2.1.1979 günü mesai saati sonuna kadardır.

8— Telgrafla müracaat ve postada vaki bulacak gecikmeler kabul edilmez Keyfiyet ilan olunur.

(Basın,30168-1

İLAN

Adalet Bakanlığı
DALAMAN
Tarım Açık Cezaevi Müdürlüğü
Sayı: 2882

CİNSİ	MİKTARI	FİATI L. Kr.	TUTARI L. Kr.	MUVAKKAT L. Kr.	TEMİNAT
ÇİGİTLİ PAMUK	170 ton	10.00	1.700.000.00	64.750.00	
SUSAM	3 ton	40.00	120.000.00	6.750.00	
MISIR	10 ton	3.00	30.000.00	2.250.00	
YÜN-YAPAGI	850 Kg.	40.00	34.000.00	2.250.00	
PORTAKAL	20 ton	3.00	60.000.00	4.250.00	
SIĞIR DERİSİ	50 Adet	60.00	3.000.00	225.00	
KOYUN DERİSİ	120 Adet	30.00	3600	270.00	

Dalaman Tarım Açık Cezaevinin 1978 yılı mahsülü 170 ton çigitli pamuk, 3 ton Susam 10 ton Mısır, 850 Kg. Yün-Yapağı, 20 ton Portakal, 50 Adet Sığır derisi ile 120 adet Koyun derisi 19.1.1979 Cuma günü saat 14.00 de Cezaevinde açık artırma suretiyle satışı yapılacaktır.

Taliplilerin yazılı muvakkat teminatlarını ilan gün ve saatına kadar Müessese veznesine yatırmaları veya Banka teminat mektubu veya karşılıklı damgası bulunan çeki veya makbuzu ibraz etmeleri şarttır.

Satışa ait şartname Cezaevi Müdürlüğünde mesai saatleri dahilinde görülebilir.

Müessesemiz 2490 sayılı Kanuna tabi olmayıp satışı yapıp yapmamakta veya dilediğine satmakta tamamen serbesttir.

Basın: 30707 3.600.00

DALAMAN TARIM AÇIK CEZAEVİ
MÜDÜR Mehmet AYDOĞDU

TUNCELİ'DE BİR SÜRE ÖNCE KAÇIRILAN ÖĞRETMEN İLE ŞOFÖR ÖLÜ OLARAK BULUNDULAR

GAZİANTEP'TE BİR İŞÇİ EVİNİN ÖNÜNDE ÖLDÜRÜLDÜ

● Tunceli'de Halkın Kurtuluşçuları ilkokul öğrencilerinin ders gördüğü pansiyonu işgal ettiler

HABER MERKEZİ

GAZİANTEP'TE

Gaziantep Karşıyaka mahallesinde işinden evine dönen Memiş Taş adındaki bir işçi, evinin önünde açılan ateş sonucu öldürüldü.

Önceki gece meydana gelen olayda işçi Memiş Taş'ı 3 kurşunla öldüren kişiler ara sokaklara dalarak kaçtılar.

TUNCELİ MAZGİRT'TE

Bir hafta önce silahlı kişiler tarafından kaçırılan Mazgirt ilçesinin Akpazar bucağı Ortaokul Öğretmeni Veysel Keleş ile Akpazar Belediyesi şoförü Ahmet Kuzu ölü olarak bulundular.

Mazgirt Kaymakamının verdiği bilgiye göre, öğretmen ile şoför işkence gördükten sonra tabanca ile vurularak öldürüldüler. Her iki cesedin Sarıkent bucağına bağlı Örs Köyü yakınlarında bulunduğu bildirildi.

Öğretmen Veysel Keleş 22 Aralık günü Palu ilçesine gitmek üzere Belediye minibüsüne binmişti. Palu'nun Seyitli Köprüsünde diğer yolcular inmiş ve öğretmen ile şoför yalnız kalmışlardı. Bu arada minibüse binen silahlı kişiler öğretmen ve şoförü silah tehdidiyle kaçırmışlardı.

TUNCELİ'DE

Bir kaç yıldır kapatılan Tunceli Lisesi öğrenci pansiyonu üç gün önce Halkın Kurtuluşçuları tarafından aniden işgal edildi. İşgal edilen pansiyonda daha önce ilkokul öğrencileri ders gördükleri için okulda bulunan ilkokul öğrencileri işgalciler tarafından evlerine gönderildiler. Geniş öğrenci kitlesi tarafından da tepkiyle karşılanan işgal, hiçbir siyasi akım tarafından desteklenmedi.

Cumhuriyet Halk Partisi Tunceli İl Başkanı Hüseyin Cengiz ve Belediye Başkanı Veli Aytaç'ında aralarında bulunduğu bir heyet işgalcilerle görüşerek yurdu boşaltmalarını istemelerine rağmen işgalcilerin tutumunda şu ana kadar herhangi bir değişiklik olmadı.

İSTANBUL'DA

Gaziosmanpaşa Dörtyol'da, önceki gece Almanya'da işçi olarak çalışan Mustafa Öztürk açılan ateş sonucu ağır yaralandı.

● Gaziosmanpaşa'da önceki gece çıkan çatışmada üç kişi yaralandı.

Yetkililerin verdiği bilgilere göre, iki grup arasında silahlı çatışma çıktı. Çatışmada Osman Kurtay tabanca kurşunu Mahmut Kurtay ve Hüsmen Kurtay bıçak ve sopa ile yaralandılar.

KONYA'DA

Ermenek ilçesinde TÖB—DER Şubesi komandoların saldırısına uğradı. 100 kişilik bir komando grubu şubenin önünde toplanarak camları kırdılar.

ADANA'DA

Adana Çakırpaşa mahallesinde önceki gece Şerafettin Çetin ve Kadir Barutçu isimli kişiler açılan ateş sonucu yaralandılar.

Sümer Mahallesinde duvarlara yazı yazan Vehbi Akbalık yakalanarak gözaltına alındı.

CEYHAN'DA

Ceyhan'da Atatürk caddesinde sağa sola ateş eden Abdullah Malak, kendisine engel olmak isteyen polis ekiplerine de ateş açtı. Polislerle çıkan çatışmada Abdullah Malak ile Murat Ceber adındaki polis karşılıklı ateş sırasında yaralandı.

Şapur Bahtiyar...

Baştarafı 1. Sayfada

sal Cephe'den çıkarıldığını açıkladı.

Ulusal Cephe'nin bildirisinde parti disiplin kurallarını ve parti örgütünü dikkate almamakla suçlanan Bahtiyar'ın hükümeti kurma görevini kabul etmesi eleştirildi.

Bildiride şöyle denildi:

"Ulusal Cephe, yasa dışı monarşik sistemle herhangi bir hükümet biçimi konusunda anlaşmaya varması olasılığı olmadığını daha önce açıklamıştı. Ulusal Cephe Merkez Kurulu, Şapur Bahtiyar'ın bu tutumunu onaylamadığını daha önce belirtirken Bahtiyar tarafından ve bu koşullar altında bir hükümet kurulmasının da Ulusal Cephe'nin ideallerine hiçbir biçimde uygun düşmediğini açıklar."

HOMEYNİ: "ŞAH'LA İLİŞKİSİ OLAN HER HÜKÜMETE KARŞIYIZ"

Öte yandan Fransa'da sürgünde bulunan dini lider Homeyni bir açıklama yaparak "Şahla ilişkisi olan her hükümete karşı olduklarını" belirtti.

Ayrıca Homeyni, "Sunday Telegraph" adlı bir İngiliz dergisine verdiği demeçte "siyasal gösteriler ve grevler Şah'ı düşürmeye yetmezse silaha sarılır ve savaşırız" dedi.

Fransa'da ikamet süresi uzatılan Homeyni, Şah'ın gidişinin herhangi bir süre için gecikmesi halinde halen uygulandıklarından daha başka yöntemler düşüneceklerini, silaha sarılacaklarını ve silahlı mücadele vereceklerini söyledi.

GÖSTERİLERDE 44 KİŞİ ÖLDÜ, YÜZLERCE YARALI VAR

Cumartesi günü İran'ın onbeş kentinde yapılan Şah'a karşı gösterilerde, ordunun halk üzerine tanklarla yürümesi ve ateş açması üzerine 44 kişinin öldüğü, 300 kişinin yaralandığı belirlendi. Özellikle gösterilerin en yoğun olduğu Meşhed kentinde ölü sayısının diğer kentlere oranla daha fazla olduğu belirtildi.

ŞAH, PETROL İŞÇİLERİNİN TALEPLERİNİ KABUL ETMEK ZORUNDA KALDI

Öte yandan Şah, bir süredir grevde olan petrol işçilerinin en temel iki talebini kabul etmek zorunda kaldı. Bu talepler, petrol rafinerilerinin güvenliğinin işçilere bırakılması ve tutuklu bulunan bütün petrol işçilerinin serbest bırakılmasıydı.

ORTAK PARLAMENTO TOPLANTISI ERTELENDİ

İran'da birçok kentte Şah'a karşı protesto gösterileri sürerken, askeri hükümetin yerini sivil bir yönetime bırakmasına ilişkin olarak dün yapılması gereken parlamentonun ortak grup toplantısı ertelendi.

Şah Rıza Pehlevi'nin ülkeden ayrılması sorununun da görüşüleceği toplantı radyodan yapılan bir açıklama ile iptal edildi.

TELEVİZYON

18.30 HABERLER
18.33 ÇOCUK
Dünya Çocuk Yılı'nın açılışı nedeniyle düzenlenen resim sergisinden görüntüler sunulacak.
19.00 ÇİZGİ FİLM
19.30 SPOR
Programda Dünya Kupasından maç özetleri sunulacak.
20.30 HABERLER
21.15 MİNİK KONSER
21.20 TEKERLEKLER
Dizi filmin bugünkü 4. bölümünde, Adam, Barbara ile Kartal'ın reklamının hazırlanmasına girişir. Bu arada aralarında duygusal bir ilişki başlar. Erika ise sevgilisi ile Avrupa'dadır.
22.10 TÜRK HAFİF MÜZİĞİ (Füsun Önal)
22.30 TUZ
İzmir Televizyonunca hazırlanan programda "tuz"un soframıza gelinceye kadar geçirdiği evreler konu ediliyor.
23.00 HABERLER

RADYO

TRT 1

05.00 Açılış Program ve Kısa Haberler
05.05 Türküler, Şarkılar ve Oyun Havaları
07.40 Sabahtan Sabaha
09.02 Kadın Dünyası
10.01 Arkası Yarın
11.05 Okul Radyosu
12.10 Öğle Üzeri
13.00 HABERLER
13.15 Oyun Havaları
14.32 Müzik Bahçesinden
15.01 Türküler
15.20 Dünden Bugüne
17.02 Akşama Doğru
18.01 Çocuk Bahçesi
19.00 HABERLER
19.30 Şarkılar
19.50 Çocuklar için On Dakika
20.02 Türküler
20.15 Köy Dağarcığı
21.02 Türküler Geçidi
21.20 Tangolar
22.40 Türküler
23.00 HABERLER
23.10 Beraber ve Solo Şarkılar.
23.40 Türküler ve Oyun Havaları
00.55 Kısa Haberler
01.00 Program ve Kapanış

TRT 2

08.00 Açılış ve Program
08.02 Gün Başlıyor
09.00 Olayların İçinden
09.30 Türküler
10.15 Şakrılar
10.30 Bizim Suçumuz Yok ki
12.20 Şarkılar
12.40 Deyimler, Deyişler, Ezgiler
13.30 Olayların İçinden
14.30 Yabancı Dil Öğrenelim.
16.20 Arkası Yarın
18.00 Türk Halk Müziği Toplu Programı
18.30 İşte Doğa
19.00 HABERLER
21.00 Bir Sanatçının Günlüğü.
21.30 Bizden Sesler
22.30 Solistler Geçidi
23.30 HABERLER
23.55 Program ve Kapanış

TRT 3

07.00 Açılış ve Program
07.02 Güne Başlarken
09.30 Hafif Müzik Sanatçıları Söylüyor.
10.30 Çağdaş Sanatçılarımız.
11.00 Öğleye Doğru
12.00 Sizin İçin Seçtiklerimiz.
15.00 Günün Konseri
17.00 Plaklar Arasında
21.00 Müzik Takvimi
22.00 Gecenin Getirdikleri
24.00 Gece ve Müzik
01.00 Program ve Kapanış

Gazeteci, şair ve öğretmen Ali Sert öldü

KONYA (THA)

Konya Gazeteciler Derneğinin kurucularından şair ve öğretmen Ali Sert, geçirdiği bir kalp krizi sonunda Konya'da hayata gözlerini yumdu.

Konya Halk Eğitim Merkezi Başkanlığı görevini de yürüten Ali Sert, çeşitli köylerde öğretmenlik yaptı. Yeni Meram gazetesinde başyazılar yazan Sert'in şiir, roman ve inceleme dalında 6 eseri yayınlanmıştı.

KAYIP— Tekelden aldığım kimliğimi kaybettim. Hükümsüzdür.
Ramazan KURT

Elazığ AP...

Baştarafı 1. Sayfada

Başkanının konuşmasını engellemeye kalktı. Ayrıca konuşmalar sonunda bir bildiri yayınlanması kararlaştırılınca TİKP, MHP'nin imzası bulunan bir bildiriye katılmayacağını açıklayarak karara karşı çıktı.

TOPLANTI

Saat 14.00'de başlayan toplantıda ilk olarak AP Elazığ İl Başkanı Tahir Küçükel konuştu. Tahir Küçükel Elazığ'da anarşinin bütün hayatı etkilediğini, hiç kimsenin can ve mal güvenliğinin bulunmadığını, Maraş olaylarından sonra düşünülen ilk şeyin bu anarşiye dur demek olduğunu söyledi.

AP İl Başkanı Küçükel'den sonra söz alan Elazığ Esnaf Sanatkarlar Derneği Başkanı İbrahim Oğul, Elazığ'da ekonomik hayatın felce uğradığını, bu yüzden memur öğretmen ve her meslekten insanların Elazığ'dan kaçmaya çalıştığını, bizzat 200 kadar tüccarın, esnaflık hayatını terkettiğini, Ticaret Odasından kayıtlarını sildirdiklerini söyledi.

AP MERKEZ İLÇE BAŞKANI MUSTAFA PİLOT

AP Merkez İlçe Başkanı Mustafa Pilot toplantıda uzun bir konuşma yaptı. Mustafa Pilot Elazığ'da sürekli oyunlar oynandığını çeşitli siyasi parti ve örgütlerin denetiminde olan 50-60 kadar kendini bilmezin sürekli olay çıkardığını, her yerde kargaşalık körüklediğini söyledi. Geçen sene öldürülen oğlu Yavuz Pilot için de şunları söyledi:

"Elazığ'da sürekli oyunlar oynanmaktadır. Malatya'dan önce Elazığ'da oynandı. K.Maraş'tan önce Elazığ'da oynandı ama, Elazığ halkının sağduyusu sayesinde K.Maraş gibi, Malatya gibi bir olay yaratamadılar. Beni çok iyi bilirsiniz. Ne aşırı sağım var, ne de aşırı solum. Ama beni sevenler, bana taraf olanlar çoktur. Onun için oğlumu kapının önünde öldürdüler. Bununla bana bir düşmanlık mı yaptılar. Yok! Elazığ'a düşmanlık yaptılar. Zannetmeyin ki K.Maraş'ın, Malatya'nın 10 katı kadar bir olay yaratacaklardır."

Mustaf Pilot Elazığ'da meydana gelen olaylardan 3-5 çapulcudan başka hiç kimsenin yarar umamayacağına ve böyle olayların meydana gelmemesi için birleşmek gerektiğini belirtti.

MSP İL BAŞKANI: SALDIRGANLARIN ÜZERİNE GİDİLMELİ

MSP İl Başkanı Selim Çiçek anarşinin belirsiz güçler tarafından yapılmadığını, belli örgütlerin saldırganları himaye ettiğini ve bunların üzerine gitmek gerektiğini belirtti.

MSP İl Başkanından sonra MHP temsilcisi bir konuşma yaptı. MHP temsilcisi esas olarak demokratik hakların kısılması temelinde anarşiye karşı durulabileceği görüşünü savundu, sahtekarca barış çağrılarında bulundu.

TİKP ELAZIĞ İL BAŞKANI

Daha sonra söz alan TİKP Elazığ İl Örgütü Başkanı Yusuf Arıkanoğlu Türkiye'nin bir anarşi ortamında olduğunu, anarşiyi iki süper devletin körüklediğini ve sahte solcular ile MHP'nin anarşiyi yaratan güçler olduğunu belirtti.

Sahte solcuların ve MHP'nin körüklediği anarşinin Elazığ'da 70 cana kıydığını, ancak saldırganların üzerine gidilmediğini söyledi. Yusuf Arıkanoğlu şöyle konuştu:

"Maraş'ta, Elazığ'da, Malatya'da anarşi sürmektedir. Nedir bu anarşi ? Kimler yapmaktadır? Son olarak Maraş... Maraş'ta MHP: ÜGD yazılı hiç bir dükkan tahrip edilmemiştir. Bu da olayların ardında kimlerin olduğunu göstermez mi?"

Yusuf Arıkanoğlu'nun konuşması MİSK Bölge Temsilcisinin müdahalesiyle kesildi. MİSK Bölge Temsilcisi salondaki halkın düşüncelerini baskı altına almaya kalkışınca Yusuf Arıkanoğlu şu cevabı verdi:

"Anarşiye karşı olanlar bunu hayatlarıyla göstermelidirler. Burada bir toplantı düzenlenmiştir. Biz bütün görüşlere saygılıyız ama halka saldıranlara, halkı birbirine düşürenlere karşıyız. Bütün gücümüzle mücadele edeceğiz. dedi.

Müezzinoğlu: "1979 yılında ekonomimiz daha iyi olacak"

İZMİR (ANKA)

Maliye Bakanı Ziya Müezzinoğlu, 1978 yılında ülke ekonomisinde görülen hızlı kötüye gidişi kontrol altına almak için çalıştıklarını, 1979'da ise ekonomiyi düzeltmek için bazı adımlar atacaklarını söyledi.

1978 yılı içinde uluslararası kuruluş ve ülkelerden toplam 675 milyon dolar "taze para" sağlandığını, önümüzdeki günlerde kullanılabilecek dış kaynakların ise 2 milyar doları a[illegible]ını belirten Müezzin[illegible] şunları söyledi:

"Bazı çevreler özellikle dış ödemeler alanında karşı karşıya bulunduğumuz sorunun önemli bir miktarda sağlanacak taze para ile çözülmüş olacağı kanısındadırlar. Konuyu böyle anlamak yanlış olur. Çünkü döviz darboğazı Türk ekonomisinin yapısından kaynaklanan bir sorundur. Bu nedenle yapısal önlemlere gerek vardır. Önemli miktarda bile olsa sağlanacak taze para bugün karşı karşıya bulunduğumuz güçlüklerin geçici bir süre için geride bırakılmasını sağlayabilir. Bir süre sonra yapısal önlemler alınmadığı takdirde Türk ekonomisinin dış ödemeler alanında yeniden darboğaza düşmesi kaçınılmaz olacaktır.

"Bu nedenledir ki, biz bu yıl bir yandan taze para sağlamaya çalışırken, bir yandan da ileriye dönük ciddi önlemler alma yoluna gittik. Türk ekonomisinin taze para alanındaki güçlüğünü çözmek için ihracattan doğan döviz gelirlerimizi turizmden elde edilen döviz gelirlerimiz yurt dışındaki işçilerimizden sağlanan döviz gelirlerimizi artırmak gerekmektedir."

Maliye Bakanı Müezzinoğlu, Türkiye IMF ile ilişkilerine ilişkin bir soruyu cevaplandırırken de imzalanan anlaşma çerçevesindeki uygulamanın 1979 yılında da sürdürüleceğini ve IMF'nin 450 milyon dolarlık kredisinin geri kalan bölümlerinin de sağlanacağını kaydetti

Yeni kararname yürürlüğe girdi, yurt dışına üç yılda bir çıkılacak

ANKARA (THA)

Turistik amaçla yurt dışına çıkışı üç yılda bire indiren kararname Resmi Gazete'de yayınlanarak yürürlüğe girdi. Yeni karara göre yurt dışına çıkanlara 300 ile 500 dolar arasında döviz verilecek.

Tebliğde ayrıca pasaportlarını kaybedenlere üç takvim yılı için seyahat dövizi verilmeyeceği de açıklandı.

Yurtdışında tedavi olanlar ise yeniden dışarı çıkarken konsolosluktan onaylattıkları belgelerle bir defaya mahsus olmak üzere 500 dolar döviz alabilecekler.

Grup seyahatlerine ilişkin hükümde de gezilere katılanların bağımsız pasaport taşımaları öngörülüyor.

ADRES DEĞİŞİKLİĞİ
Kitabevimizi Mütercim Asım Caddesi Halep Çarşısı 140 Numaraya taşıdık.
YILDIZ KİTABEVİ
TÜR-DA
Gaziantep Temsilciliği

İlerici ve Devrimci yayınların dağıtım ve satışı ile
KARADENİZ BÖLGESİ
Kitapçı ve okuyucularının hizmetindeyiz.
BORA KİTABEVİ
TÜR-DA Karadeniz Başbayiliği
Cumhuriyet Mah.
Kasım Sok.
27/10 TRABZON

CHP...

Baştarafı 1. Sayfada

netim amaçladıkları anlaşılmaktadır. Bu sorumsuzluk bırakılmalı anayasa ve özgürlükçü demokrasiye bağlılığını bir çok kez kanıtlamış olan Türk Silahlı Kuvvetlerine bu görevinde yardımcı olunmalıdır.

CHP DIŞINDAKİ PARLAMENTERLERE DÜŞEN GÖREV

"Ortak kurul, sıkıyönetim bölgeleri dışında kalan yerlerdeki güvenlik önlemleri üzerinde görüş ve dileklerini sayın başbakana sunmuş ve yeni yılda Türkiye Büyük Millet Meclisinde yürütülecek çalışmalarda demokratik rejimin işlerliği ve ülkemizin esenliği açısından Cumhuriyet Halk Partisi dışındaki parlamenterlere de görev ve sorumluluk düştüğünü vurgulamıştır.

CHP TAM BİR BİRLİK İÇİNDEDİR

"Ortak Kurul, Cumhuriyet Halk Partisi TBMM gruplarında hükümetin denetimi ve çalışmaların daha başarılı olması için sürdürülen samimi çabaların parti dışı bazı çevrelerde yanlış ya da maksatlı değerlendirmelere de yol açtığını saptamıştır.

"Oysa gerçek şudur: ülkemizi barışa, esenliğe kavuşturmak için çok ağır koşullarda görev yüklenmiş olan Cumhuriyet Halk Partisinin, Genel Başkanından üyesine kadar bütün kademeleri, demokratik düzenin korunması, devletin ve ulusun bölünmezliği ve bütünluğu ilkelerine bağlı olarak tam bir ortak düşünce ve işbirliği içindedir.

"Bu birlik, ülkenin içinde bulunduğu ağır koşullara karşın Genel Başkanımız Bülent Ecevit'in başkanlığındaki Cumhuriyet Hükümetinin başarısının en büyük güvencesidir."

Lütfi Doğan...

Baştarafı 1. Sayfada

Lütfü Doğan bu haftaki Yankı dergisinin sorularına verdiği cevaplarda K.Maraş olaylarının camide cenaze namazı kılınmak üzereyken dışarıdan Müslümanlık adına, "Müslüman Türkiye" diye bağırarak gelen, Müslümanlığı politika ile iktidar aracı yapan kendini bilmez sorumsuz bir grubun kışkırtmasıyla meydana geldiğini belirterek, bu kışkırtma ortamında demokrasinin anlamını iyi kavramamış bazı politikacıların büyük rolü olduğunu söyledi.

Doğan, MC iktidarları döneminde "ayrımcı" bir politika izlendiğini, bunun kendi hükümetleri döneminde de sürdürülmek istendiğini, olaylarda yıllardan beri süregelen tahriklerin büyük etkisi olduğunu söyleyerek şunları belirtti:

"K.Maraş olaylarında bir grubun politik taassubu rol oynamıştır. Bu, özellikle cephe hükümetlerinin, demokratik, özgür yaşantılar içinde, kendi politika taassuplarını din hayatına yaymalarının bir sonucudur. Cephe hükümetlerinin, milliyet adına, İslam dini adına, toplumu, taassuplara anlaşmazlıklara götürme anlayışının bir eseridir."

Doğan, bu ortamdan yararlanmak isteyen dış güçlerin de mezhepler arasındaki ayrılıkları istismar ettiklerini sözlerine ekledi.

"Fikir...

Baştarafı 1. Sayfada

"Gerek basının ekonomik durumu, gerekse Türk Ceza Kanunu dikkate alındığı tardirde Türkiye'de basın özgürlüğü olmadığı ortaya çıkar. Serbest seçimi getirdikten sonra dikta kanunlarını uygulamada bırakmak yanlış hesaptır. Demokrasinin en başta gelen kurallarından biri basın özgürlüğüdür. Türkiye'de serbest seçimler vardır. Ancak, demokrasinin temel taşı sayılan basın özgürlüğü yoktur. Daha açık bir deyimle, Türkiye'de yönetimler basına sadece istediği konularda ve istediği kadar özgürlük tanıma olanağına sahiptir. Yönetimlerin vesayeti altında demokrasiler yaşatılamaz."

Fikri suç saymayan bir ceza rejimi kadar yayın organlarının ekonomik güce sahip olmalarının da çok önemli olduğunu kaydeden Usumi şöyle devam etti:

"Basın ve yayın organlarının millet yararına görev yapabilmeleri için sınırsız bir özgürlüğe ihtiyacı vardır. Bugün Türkiye'de birkaç büyük gazetenin dışında kalan yayın organlarının ekonomik gücü yoktur. İlan dağıtımı dengesiz ve yetersizdir.

"Ceza rejimi ise çok üzücüdür. Dünyanın hiç bir demokratik ülkesinde fikir adamlarına cezaevlerinin kapılarını açan bu kadar ağır hükümler yoktur. Ceza rejimi sola kapalıdır. Sanki sola nefes aldırmamak için hazırlanmıştır."

Fikir adamlarının cezaevlerine kapatılmasına bizim milletçe alıştığımızı ve hatta unuttuğumuzu belirten Usumi, "Ama dünyadaki demokratik ülkelerin gerek yönetim kadroları, gerekse halkı unutmuyor. Bu uygulamayı dehşet içinde seyrediyor, ayıplıyor.." dedi.

Dünyanın birçok demokratik ülkesinde, basının devletin ekonomik desteğine sahip olduğunu söyleyen Usumi, "Hükümetler kendilerini şiddetle eleştiren gazetelerin ekonomik destek görmesine karşı çıkmazlar" dedi ve şöyle devam etti:

"Türkiye'de devlet desteği resmi ilan yoluyla yapılır. Ancak bu işle görevli Basın İlan Kurumu amacından saptırılmıştır. Belli ölçüdeki maddi olanaklar, satmayan, işçi çalıştırmayan ve gazeteden başka her şeye, başka yayın organlarına da dağıtılınca ciddi görev yapanlara da yeterli olmamaktadır. Satmayan gazetelerin masrafları az olduğundan çok para kazanırlar, gerçek gazeteler ise masrafları yüksek olduğundan yaşama güçlükleri çekerler."

105 cumhuriyet savcısı ve savcı yardımcısı arasında atamalar yapıldı

ANKARA (AA)

Cumhuriyet Savcı ve Savcı Yardımcıları arasında atamalar yapıldı. 105 savcı ve yardımcısını kapsayan atamalara ilişkin kararname, Resmi Gazete'nin dünkü sayısında yayınlandı.

Bu arada, Ankara Cumhuriyet Savcı Yardımcılığına Altındağ Savcısı Hasan Özkaya, İstanbul Savcı Yardımcılığına Osmaniye Cumhuriyet Savcı Yardımcısı İhsan Atalay Bayer getirildi.

Cumhuriyet Savcı ve Savcı yardımcılarından 98'inin atamaları, "aldıkları kadro ve maaşla" 7'sinin de yeni kadro ve gösterge ile yapıldı.

Oğuz Atalay...

Baştarafı 1. Sayfada

gerektiğini" düşünüklerini ve hükümeti düşürecek günü bulunca harekete geçtiklerini açıkladı.

Hükümetin kurulması sırasında Ecevit'le temaslarında Ecevit'ten "NATO'da mıyız, değil miyiz? ABD müttefikimiz mi ?" sorularının cevaplarını aldıklarını belirten Oğuz Atalay, "Süleyman beyi ABD'ye göndermek mümkün olmuyordu. Korkuyordu.Morrison kelimesinden, hatta asker—den korktu. Gitmedi. Ecevit "Bir değil üç defa gideceğim, endişe etmeyin. Açıklık her şeyi halleder" dedi.

11'lerden bazılarının CHP'ye katılabileceğini söyleyen Atalay, AP'ye geri dönme konusunda şunları söyledi:

"Cunta ile geçinebilecek arkadaşım olduğuna kani değilim. Kendilerine yapılacak parlak teklifler hepsi reddedildi."

Son olarak AP'den yeni ayrılmaların olup olmayacağı konusunda görüşlerini açıklayan Oğuz Atalay, "Müstakil katılmaların zorlukları var. Müstakil arkadaş gelince, sağdan soldan baskılar geliyor. Bugün AP'nin içindeki haysiyetli adamlardan ayrılacak bir hayli olur. Belki olanlar da vardır. Açıklanmamış da olabilir" dedi.

Başbakanlık yeni zam haberlerini yalanladı

ANKARA (A A)

Başbakanlık'tan dün yapılan bir açıklamada, bazı ihtiyaç maddelerine zam yapılacağı şeklindeki haberler yalanlandı. Başbakanlıktan konuyla ilgili olarak yapılan açıklamada şöyle denildi:

"Hükümette de, Yüksek Planlama Kurulunda da, Bakanlıklararası Ekonomik Kurulda da görüşme konusu olmamış, bazı temel maddelerle ilgili zam söylentileri anın ne kadar olumsuz sonuçlar vereceği basınımızca bilinmektedir. Değerli basınımızın bu konularda, söylentiye veya tahmine dayanan haberler yayınlamaktan kaçınmaya özen göstermesi önemle rica olunur."

YPK'da 1979 yılı genel teşvik tablosu ile demir-çelik ithali konusu görüşüldü

ANKARA (ANKA)

Yüksek Planlama Kurulunun önceki günkü toplantısında, 1979 yılı genel teşvik tablosuyla demir çelik ithali konusu görüşüldü.

Önceki gece geç saatlere kadar devam eden Yüksek Planlama Kurulu Toplantısında, Sanayi ve Teknoloji Bakanı Orhan Alp 1979 yılı genel teşvik tablosunun daha da genişletilmesini istedi ve demir çelik ithalinin özel kesim aracılığıyla yapılması gerektiğini savundu.

Alp'in, 1979 yılı genel teşvik tablosunun genişletilmesi yolundaki isteğine Maliye Bakanı Ziya Müezzinoğlu karşı çıktı. Geç saatlere kadar devam eden toplantıda kesin bir karar alınmadı ve toplantıya bu akşam devam etme kararı alındı.

3. SAYIDA
Doğu Perincek
● Parti ve Sanat
Mehmet Tekin
● Sömürge Teorisi mi Üç Dünya Teorisi mi?
Hikmet Çiçek
E.HOCA'NIN-SOVYET REVİZYONİZMİYLE MÜCADELE KİTABI-ÜZERİNE
● Sovyet Revizyonizmiyle Uzlaşmanın İtirafı
Çu En-lay
● Mao Zedung'tan Öğrenelim
● Marksizmin Temel Bir İlkesi
P.Tuğlu, A.Tuğlu, Z.Yer-elen
● Mao Zedung'a Saldıranlar Brejnev'in Fedaisi Olur!..
ÇIKTI!
GENEL DAĞITIM: TÜR-DA Hamam Sokak No:4 Cağaloğlu-İstanbul

12 Mart'tan kurtuluşa doğru

Baştarafı 1. Sayfada

Bütün ülkemizde halkın bağımsızlık ve özgürlük isteğinin kabarmakta olduğunu tespit ediyoruz. MHP faşistleri, yüreğimizi acıyla doldurdu, ama aynı zamanda halk içinde mücadele isteğini de güçlendirdiler. İşte onların sonlarını getirecek olan da budur.

İyimseriz, çünkü MHP'nin gerek uluslararası durumu, gerekse ülke içindeki durumu iyice kötüye gidiyor. Onlar "devlet başa" diyorlar, ama bu istekleri ile güçleri arasında büyük bir uyumsuzluk var. Güçler dengesi MHP'nin aleyhinedir ve her gelen gün onlara telaştan, çılgınlıktan ve karamsarlıktan başka bir şey getirmeyecektir.

MHP, Ege ve Kıbrıs meselelerinde batı ülkeleriyle karşı karşıyadır. Bugün batı, Kıbrıs'ta ve Ege'de Türk şovenizmini ve fetihçiliğini desteklemiyor. Bu bir.

İkincisi, faşist diktatörlüklere kıran girdiği bir dönemde yaşıyoruz. Vietnam, Kamboçya, Laos, Portekiz, Yunanistan, İspanya derken şimdi de İran'da faşizmin yıkılışına tanık oluyoruz. 12 Mart'ın ve MHP'nin dikiş tutturamayacağı bir dünyadayız artık.

MHP ülke içinde de gittikçe daha koyu bir yalnızlığın içine yuvarlanıyor. Eski dostları da onu bir bir terkediyor ve terkedecek. Gelişmenin yönü budur.

Arkada kalan yıl, MHP için devlet içindeki birçok mevzinin ve yemliklerin elden gittiği yıldı. Türkeş'in cinayet ve terör politikası, geniş halk yığınlarında nefret ve kinden başka bir şey yaratmadı. MHP saflarında geçen yıl başlayan parçalanma ve dağılma önümüzdeki yıl da devam edecektir.

MHP, halkı ve hükümeti bir hesaplaşmaya zorluyor. Şartlar elverişli yönde gelişmektedir ve üstte kalan Türkiye halkı olacaktır.

Ülkemizin en tehlikeli düşmanı Sovyetler Birliği de, 1979 yılına büyük güçlükler içinde girmektedir. Durum, Türkiye halkı için bu cephede de elverişlidir. ABD'nin o hasretini çektiği günler ise, kesin olarak mazide kalmıştır ve gittikçe daha derinlere gömülmektedir.

Büyük güçlükler, büyük mücadeleleri de beraberinde getirir. Halkımız büyük güçlüklerle karşılaşmıştır, fakat yurdumuzun önündeki gelişme özgürlük yönündedir, bağımsızlık yönündedir.

1979 yılı, halkımızın özgürlük mücadelesinde yeni mevziler kazandığı bir yıl olacaktır.

Bugün yaşadığımız sarsıntı ve buhran, 12 Mart'tan kurtulmanın sancılarıdır.

Sabancı: Yeni bir hükümet modeline ihtiyaç yoktur"

İSTANBUL (THA)

Türkiye Odalar Birliği Başkanı Sakıp Sabancı ülkenin anarşi ve Kıbrıs gibi sorunlarının bir an önce çözülmesini istedi. Yeni bir hükümet modeline ihtiyaç olmadığını da bildiren Sakıp Sabancı iktidar muhalefet çatışmasının son bulmasını da istedi.

Sakıp Sabancı, "problemlerimizin en önemlileri olan anarşi, işçi-işveren ilişkileri, döviz darboğazı, vergi tasarısı, AET Kıbrıs gibi konularda" çözüm getirilmelidir dedi ve şöyle devam etti:

"Muhalefet işi çomaklama anlayışını bir kenara bırakmalı, sadece bu sorunları çözmek için geçici bir süre için de olsa siyasallarımız oy avcılığını, politik hesapları bir kenara bırakarak biraraya gelmelidirler."

Hükümetlerin alternatiflerinin gelişmeler içinde bulunabileceğini de sözlerine ekleyen Sabancı, "sımsıkı sarılacağımız yol demokrasi yoludur."

Çeşitli yerlerden Isparta'ya toplanan ÜGD'liler saldırılarını artırdılar

ISPARTA (ÖZEL)

Son bir haftadır, komandolar Isparta'da saldırılarını tekrar artırdılar. İlçe ve köylerden gelerek Isparta'da toplanan ÜGD'liler, liseli öğrencilere bir hafta içinde dört defa saldırdılar. Okul içinde de saldırıya geçen komandolardan bir kısmı tutuklandı. Tutuklananların isimleri şöyle: Ali Rıza Tüzüner, Kemal Öksüz, Abdullah Özge, İhsan Özge, Sait Ulukan, Selçuk İncioğlu.

Bu arada, devrimcilerin devam ettiği Can kıraathanesi kurşunlandı. Ayrıca Genel-İş Sendikası Sekreteri Mehmet Ali Tüfekli yirmi kişilik bir faşist grubun saldırısına uğradı ve ağır yaralandı. Isparta Emniyet Müdürü Edip Bulut'un MHP'lileri koruduğu görülüyor.

Öte yandan, Isparta Pol-Der Şubesi, yöneticilerinin sürgün edilmeleri nedeniyle kapatılarak temsilciliğe dönüştürüldü. Pol-Der yöneticilerinden üç kişi başka illere, iki kişi de çeşitli ilçelere sürüldüler.

12 Mart'ta işkenceci olarak görev yapan Taner Arda Isparta'da komiser olarak bulunurken, Pol-Der yöneticilerinin sürülmeleri tepkiyle karşılandı.

Köy-Koop Isparta Bölgesi Kooperatifler Birliği Başkanlığına Ethem Beydoğan seçildi

ISPARTA (ÖZEL)

Köy Koop'a bağlı Isparta Bölgesi Kooperatifler Birliği'nin Isparta'daki toplantısında Başkanlığa Ethem Beydoğan yeniden seçildi. Ethem Beydoğan toplantıda yaptığı konuşmada Köy-Koop içindeki çalkantılara değinerek şöyle dedi: "Köy-Koop'ta huzursuzluk sona ermiştir. Genel Kurul'da bu durum kesin olarak belirlenecektir. Üretici köylü kimin kimden yana olduğunu da olmadığını da biliyor"

Ethem Beydoğan muhabirimize de Genel Kurul'da gerçek köylü temsilcilerinin seçimleri kazanacağını söyledi.

Genel Kurul'da konuşmak isteyen bir İGD'liye de söz verilmesi ise divan başkanlığınca uygun görülmedi.

Öteki konuşmacılar da Köy-Koop'un mücadelesi ve köylülerin örgütlenmesi üzerinde durdular.

Genel Kurul'da ayrıca sahte TKP'nin Köy-Koop'taki yıkıcı faaliyetlerini teşhir eden kuruluşun yayın organı TABAN dergisinin özel sayısı dağıtıldı.

Isparta Bölgesi Kooperatifler Birliği Başkanlığına seçilen Ethem Beydoğan'ın sahte TKP yanlısı Nedim Tarhan ekibine karşı olduğu belirtiliyor.

Aydınlık
BAYAŞ / Basın - Yayın A.Ş. adına sahibi
FERİT İLSEVER

Yazı İşleri Müdürü: MEHMET ATABERK
Haber ve Makalelerden Sorumlu Müdür: S.AYDOĞAN BUYUKÖZDEN
Müessese Müdürü: O.GURHAN ERTÜR
Dizgi: Aydınlık Ofset Tesisleri
Baskı: İst. GÜNTUR
Dağıtım: GAMEDA

MERKEZ BURO: İSTANBUL
Nuruosmaniye Cad. 3/3 Cağaloğlu
Yazı İşleri Tel: 26 52 44
İdare Tel: 26 54 37

ANKARA BUROSU: Meşrutiyet Cad. 32/8, Kızılay, Tel: 25 38 69
İZMİR BUROSU: 857.Sok.Salihağa İş Hanı No: 509, Konak, Tel: 25 25 54
ADANA BUROSU: Atatürk Cad. 113. Sok. Sefer İş Hanı, Kat: 3, No: 16, Tel: 17 493.

YURT DIŞI BUROLARI:
ALMANYA: Hohenstaufen Str.4 6 Frankfurt M/1 Tel: 0611/74 70 38
FRANSA: 11 rue Jean de Beauvais 75005 Paris Tel: 03 34 602
BELÇİKA: 188, rue Josaphat 1030 Bruxelles Tel: 00322-215 40 60
İSVEÇ: Luntmakargatan 58 11358 Stockholm Tel: 30 56 39
HOLLANDA: Bildstr.53 Utrecht Tel: 31 47 61
İSVİÇRE: Ch. des Cotes I 1020 Renens (V.D) Lozan

ABONE ÜCRETLERİ
Yurt içi		Yurt Dışı	
90 TL.	(1 Aylık)	30 DM	(1 Aylık)
270 TL.	(3 Aylık)	90 DM	(3 Aylık)
540 TL.	(6 Aylık)	160 DM	(6 Aylık)
1080 TL.	(1 Yıllık)	310 DM	(Yıllık)

İLAN TARİFESİ
2.4.6. sayfalar	(Santimi)	250 lira
3.5.7. sayfalar	(Santimi)	300 lira
Yayın ilanı	(Santimi)	100 lira
" " (Yayın Sayfasında		30 lira
Doğum, Evlenme Ölüm (5 Santim)		350 lira
Küçük İlanlar	(Kelimesi)	5 lira

22340 - 282

ÇİN'de yeni uzun yürüyüş

19

Mehmet Ataberk ve Nuri Çolakoğlu'nun Çin'de yaptıkları gezi izlenimlerinin 2. bölümü

● Mao Zedung son uykusunu, etrafı çiçeklerle çevrili kristal bir lahitin içinde, üzerinde Çin Komünist Partisi'nin kızıl bayrağı örtülü olduğu halde uyuyor

● Çu En-lay Müzesinde yamalı havlusundan, defalarca perçinlenmiş ayakkabısına kadar sergilenen herşey alçakgönüllü ve devrimci bir yaşamın örneği

Mao Zedung 'un anıt mezarı geleneksel ve modern Çin mimarisinin ustaca birleştirilmesinden meydana gelmiş. yapının etrafını ülkenin dört bir yanından getirilen en guzel çiçekler ve ağaçlar çevreliyor.

ÇİN DEVRİMİ YAŞIYOR

1 Ekim 1949. Eski İmparatorluk Sarayının Tien An-men (Göksel Barış) Meydanına bakan giriş kapısının üstündeki balkonda orta yaşlı bir adam, elindeki kâğıttan çok önemli bir açıklamayı tane tane okuyor.

Bir zamanlar Çin imparatorlarının en büyük törenlerini düzenledikleri Tien An-men meydanında bu kez süslü giysilerini giymiş madarinler, onların ardında elleri palalı oyuncak askerlere benzeyen saray muhafızları değil, günlük giysileri içinde Pekin'in emekçileri toplanmışlar. Tek kelimesini kaçırmamacasına kulak kesilmiş okunan bildiriyi dinliyorlar.

Orta yaşlı adam önündeki çok sayıdaki mikrofondan, dalga dalga Tien An-men meydanına, oradan bütün Pekin'e, oradan da Çin'e ve bütün dünyaya yayılan gür bir sesle açıklıyor:

"Çin Halk Cumhuriyeti kurulmuştur."

Meydanı büyük bir sevinç kaplıyor. Kırmızılı-sarılı bayraklar sallanıyor, dalgalanıyor, insanların ellerinde, bayrak direklerinde. . .

O kırmızı ve sarı ki, yüzyıllar boyunca Çin imparatorları tarafından egemenliğin simgesi sayılmış ve sıradan halkın kullanması yasaklanmış.

Bu açıklamayı yapan Mao Zedung, onun ardında uzanan ve bin yıl önce başkent olarak kurulan Pekin'in tam ortasında yer alan eski imparatorluk sarayına, şimdiki adıyla imparatorluk müzesine hakim renk kırmızı ve sarı. Duvarlar, direkler, süsler, her şey kırmızı ve sarı.

İmparatorluk sarayını oluşturan onlarca binadan çoğunun adı "uyum". Ve başında Mao Zedung'un bulunduğu Çin Komünist Partisi önderliğinde Çin halkının verdiği otuz küsur yıllık mücadele bütün bu uyumu paramparça ediyor ve yeni, yepyeni bir uyum yaratıyor, "Yeni Çin'i" ortaya çıkarıyor.

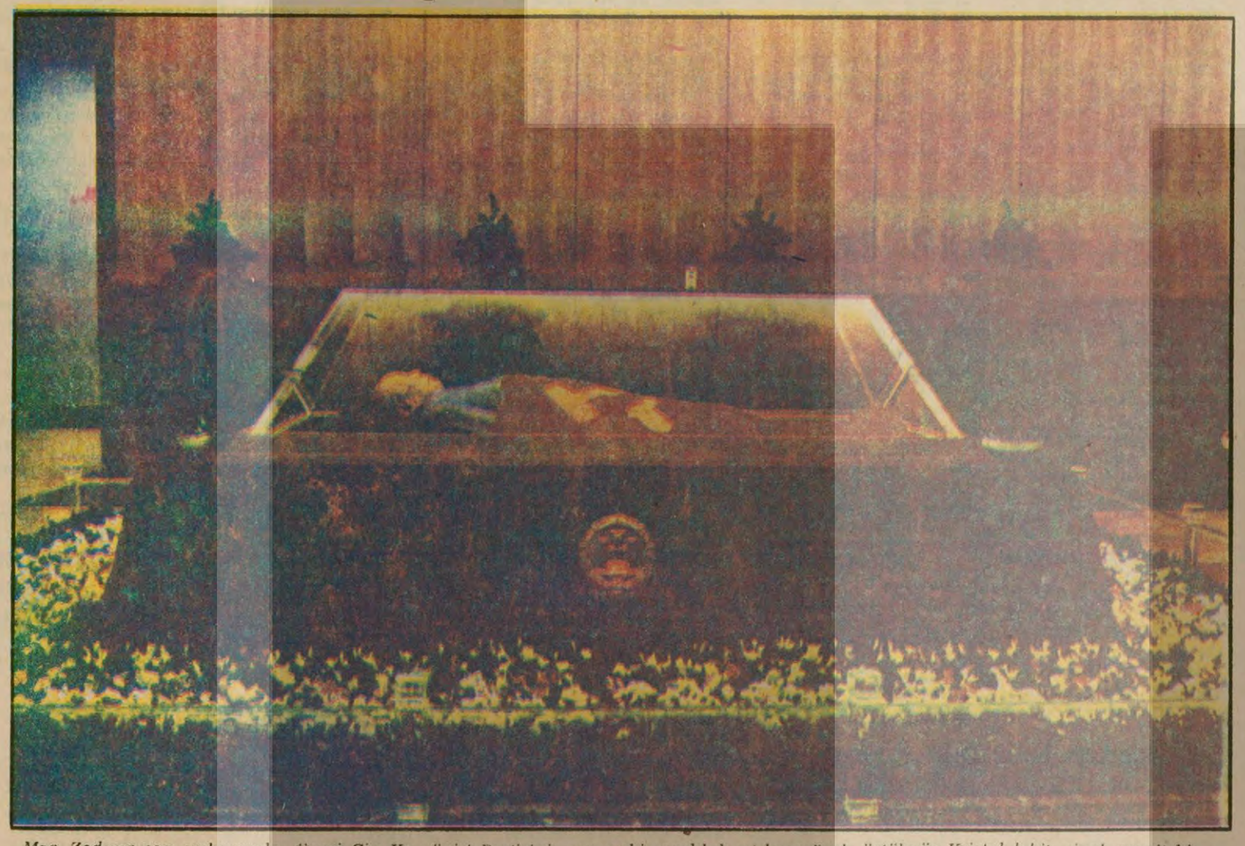

Mao Zedung son uykusunda. Üzeri Çin Komünist Partisinin sarı çekiç-oraklı kızıl bayrağıyla örtülmüş Kristal lahit, siyah granit bir kaidenin üzerine oturtulmuş, Etrafı yasemin'ler, nergisler, gelinciklerle çevrili.

Yasak şehir

Binlerce yıl Çin halkının iliğini, kemiğini sömürmüş feodaller, halkın bu binaya bakmasını bile yasak etmişler. Önünden geçerken başını önüne eğmesini istemişler.

İçinde bin oda bulunan 720 bin metrekarelik bu sarayı çeviren on metre yüksekliğinde kırmızı renkli duvarlar artık halkın buraya giriş çıkışını engelleyemiyor.

Sarayın bahçesi, eski toplumu yakından tanımak, hakim sınıfların yaşayışını görmek ve böylece sınıf bilincini güçlendirmek isteyen her yaştan, her meslekten Çin yurttaşlarıyla dolu.

"Yasak şehir" diye adlandırılan sarayın bahçesinde, üzerine canavarlar işlenmiş mermer yollarda şimdi küçük yaşta sarıla sarıla avuç içi kadar küçültülmüş ayaklı odalıklar, cariyeler değil, küçük çocuklar koşuşuyor. Sarayın içindeki onlarca köşkün mermer merdivenlerine soluklanmak, güzel yaz güneşinden yararlanmak isteyen yaşlılar oturmuş, ayçiçeği çekirdeği çitliyor. Kızlı erkekli gençler, duvarlardaki kabartmaları, dünyadaki çeşitli yaratıkların bir sureti halindeki tunç heykelleri, akıl almaz incelikteki mücevherleri dikkatle inceliyorlar.

Çin toplumu feodalizmden, feodallerin halka çektirdiklerinden nefret ediyor. Ancak geçmişten kalma her şeyi büyük bir titizlikle koruyor ve bunları "Çin emekçilerinin göz nuru, alın teri ile yarattığı sanat eserleri" olarak görüyor, kendi kültür mirasının çok değerli bir parçası sayıyor.

Büyük Halk Sarayı

Tien An-men meydanının doğusunda Büyük Halk Sarayı var. Görkemli büyük bir bina. Bir kez girdik bu binadan içeri.

Anyuanlı bir maden işçisi olan, 1920'li yıllarda Çin Devrimine katılan, Uzun Yürüyüşte görev alan, Vu ırmağının geçilişinde öncü birliklere komuta eden, devrimin zafere ulaşmasından sonra çeşitli Avrupa başkentlerinde büyükelçi olarak görev yapan ve şimdi Çin Komünist Partisi Merkez Komitesi Siyasi Büro üyesi ve Çin Halk Cumhuriyeti Hükümeti Başbakan Yardımcısı olan Geng Biao ile görüşmeye gittiğimizde girmiştik, Büyük Halk Sarayına.

Çin Komünist Partisinin Milli Kongresi, Milli Halk Meclisi Temsilcileri, bütün büyük toplantılar bu binada yapılıyor. Çin parti ve devlet adamları yabancı konuklarını bu binada ağırlıyor.

Büyük Halk Sarayı Tien An-men'in bütün doğu tarafını kaplıyor.

Büyük Halk Sarayının karşısında ise Çin Devrim Tarihi müzesi var. Çin halkının mücadelesini anlatan belge, araç, resim ve heykellerin bulunduğu müzenin bir bölümü tamamen eski Başbakan Çu En-lay'a ayrılmış.

Çu En-lay'ın doğduğu günden, ölümüne kadar hayatını yansıtan sergide, bir film şeridi gibi gözler önünden geçiyor Çu En-lay'ın çocukluğu, gençliği, devrimci mücadeleye katılışı. . .

At üstünde çenesinde bir tutam sakallı genç bir Çu En-lay gülümsüyor. Resmi çeken, ünlü Amerikalı gazeteci Edgar Snow. Çu En-lay, Çan Kay-şek'e Japonya'ya karşı birlikte mücadele etmeyi kabul ettirmiş. Çu En-lay, Çan Kay-şek'in başlattığı gerici iç savaşı devrimci bir kurtuluş savaşına dönüştüren Çin halkının safında çarpışıyor. Çin Halk Cumhuriyetinin önde gelen yöneticilerinden Çu En-lay. Ve mütevazi başbakan. Havlusu yamalı, ayakkabısı pençeli. 12 yıl kanserle mücadele etmiş. Rusya'nın revizyonist politikalarına, Liu Şao-çi ve kliğinin gericiliğine, Lin Biao'nun komplolarına, Dörtlü Çete'nin dolaplarına karşı mücadelede Mao Zedung'un yanında yer almış tecrübeli devlet adamı.

Cu En-lay'ın çalışma odasını, eşyalarını olduğu gibi almış getirmişler müzeye. Alçakgönüllü, devrimci yaşamın örneği, sergilenen herşey.

Mao Zedung'un Anıt Mezarı

Tien An Men meydanının ortasında Şehitler Anıtı var. Çin devriminde ölenlerin anısını yaşatmak için dikilmiş.

Anıtın hemen ardında ise Mao Zedung'un Anıt Mezarı bulunuyor.

Sabah erken saatte gittik Anıt Mezara. Hava kapalı hafiften bir yağmur çiseliyor. Gezimizin sonuna gelirken yaz mevsimi de Çin başkentine veda ediyor. Kuzey rüzgarının getirdiği bulutlardan yere yağan yağmur şiddetlenirken Tien An-men Meydanındaki kalabalık artıyor. Haftada üç gün halka açılıyor Mao Zedung'un Anıt Mezarı. Çin'in her bir yerinden gelenler, Pekin'e resmi görevle, ya da gezmek için gelen yabancılar toplanmışlar kapının önüne. İtiş kakış yok. Herkes dörtlü düzgün sıralar halinde dizilmiş. Görevliler sıraları düzgün bir şekilde Anıt Kabire alıyorlar. Bir grup Çinli, ardından bir grup yabancı. Üç dört koldan yaklaşılıyor, Anıt Mezara çıkan merdivenlere.

Hemen ardımızda hemen tamamı kadınlardan oluşan bir kalabalık var. Ertesi gün açılacak olan Çin Kadınlar Federasyonu Kongresine katılacak delegelermiş.

Merdivenleri çıkıyoruz. Gözümüz binanın çatısına yakın bir yere asılı yazıya takılıyor. Başkan Hua'nın el yazısıyla "Başkan Mao'nun Anıt Mezarı" yazıyor.

Kapıyı geçip giriş holüne adım atıyoruz. Yerler kırmızı halı. Karşımızda gülümseyen bir Mao Zedung oturmuş. Bembeyaz damarsız bir mermerden yontulmuş. Ama canlı gibi. Gülümsüyor ve adeta "Hoşgeldiniz" diyor, "Hoşgeldiniz ve döndüğünüzde selamlarımı götürünüz insanlarınıza."

Arkasında tepeleri bulutlu dağları, yemyeşil ovalarıyla Çin. Bir renk cümbüşü halinde yüce önderinin ardından selamlıyor gelenleri.

Başkan Mao'nun huzurunda

Dörtlü sıralar sessizce ikiye ayrılıyor. İkili sıraların biri sağa yöneliyor, biri de sola. Bir kapıda geçiyoruz. Penceresiz bir salon. Ama bir bahçe gibi. Duvar dibinde hanı Çin ustasının elinden çıktığı bilinmez suni ağaçlar. Karşı duvarda, ağaçların hemen önünde dö Halk Kurtuluş Ordusu a keri saygı duruşunda.

Odanın ortasında bir çiçek bahçesi. Yasemin'ler, nergisler, gelincikler. Hepsinin ortasında siyah bir kaide. Kaidenin ortasında kristal bir lahit içinde Mao Zedung. Son uykusuna daldığı gibi. Üzerinde yıllar yılı giydiği elbisesi. Başını bordo renkli bir mindere dayamış uyuyor. Sakin, huzur içinde.

Üzerine, yıllar önce açtığı Çin Komünist Partisinin sarı orak çekiçli kızıl bayrağı örtülmüş.

Yavaş yavaş ilerliyoruz. Arkamızdan hıçkırık sesleri geliyor. Kendilerini kurtuluşa kavuşturmuş yüce önderlerini kaybetmenin acısı tekrar insanların içine çöküyor. Kadınlar Kongresi delegeleri ağlıyorlar. Kimi kendini mümkün olduğu kadar tutmaya çalışıyor, ama gene de sicim gibi iniyor gözyaşları. Kimi biraz daha sesli ağlıyor. Tutamıyorlar gözyaşlarını.

Biraz duraklıyoruz. Arkamızdaki kalabalığı hatırlıyor, onlara sayg içinde biz de ilerliyoruz. İkili sıralar salondan çıkınca gene birleşiyor ve dörtlü sıralar oluyor.

İniyoruz merdivenleri. Sağımız solumuz büyük ahşap saksılar içinde ağaçlarla çevrili. Her ağacın altında Çince bir yazı. Hangi eyaletin hangi bölgesinden getirildiği yazılıymış.

Karşımızda eski imparatorluk başkentini çeviren surların bir büyük kapısı. Sadece kapı kalmış, surlar yıkılmış.

Surların bulunduğu yer kazılmış ve eski surların bulunduğu yerin altından şimdi metro işliyor.

Eski Çin değişiyor, yenileşiyor ve yeni bir yüzyıla yöneliyor.

Çin Komünist Partisi önderliğinde 20. yüzyıl sona ermeden önce modern bir sanayi ülkesi haline gelme mücadelesi veriyor.

Çin'i kurtuluşa götürdüğü gibi bu mücadeleye de Mao Zedung ışık tutuyor. "Sen işin başındayken içim rahat" dediği Başkan Hua Guo-feng önderliğinde Çin halkı, Mao Zedung'un kızıl bayrağını yüksekte tutarak, sınıf mücadelesine sarılarak bir yandan ülkesini daha da ilerletiyor, bir yandan da Mao Zedung'un Üç Dünya Teorisine sarılarak, bütün dünyayı hakimiyeti altına almaya çalışan iki süper devlete, Amerika ve Rusya'ya karşı dünya birleşik cephesini kuruyor.

Çin devrimi, Çin Komünist Partisi önderliğinde yaşıyor ve savaşıyor.

BİTTİ

Tien An men Meydanı. Ortada Mao Zedung'un Anıt-mezarı, solda büyük Halk Sarayı, arkada İmparatorluk Müzesi

İSTAV