★★★

Aydınlık

Kuruluş yılı: 1921
Kurucusu: ŞEFİK HÜSNÜ

BÜTÜN ÜLKELERİN İŞÇİLERİ VE EZİLEN HALKLAR, BİRLEŞİN!

PAZAR
31
ARALIK 1978

300 KURUŞ

EKMEĞİNİ TAŞTAN ÇIKARANLAR
NECATI GÜNGÖR
8.SAYFADA

- "Türkiye'de anarşinin devam edeceğinden kimsenin şüphesi olmasın"
- "Ecevit iktidarı düşürülmedikçe, sıkıyönetim de dahil alınacak hiç bir tedbir huzur sağlayamaz"

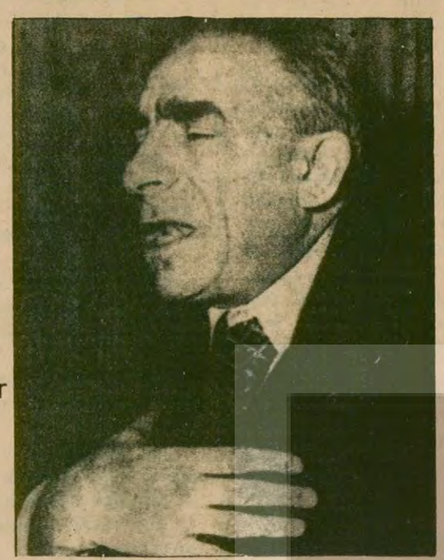

TÜRK-İŞ YENİ YIL MESAJI YAYINLADI

TUNÇ: "Anarşi suçluları kahraman edasıyla dolaşıyor"

- "Sıkıyönetim işçilerin, köylülerin ve öğrencilerin haklarını kısıtlamamalı"
- "Ekonomik alandaki anarşi, örgütlenmiş anarşiye en büyük olanağı sağlıyor"

ANKARA (ANKA)
Türk-İş Genel Başkanı Halil Tunç, sıkıyönetim süresince işçilerin köylülerin, öğrencilerin ve halk kesimlerinin demokratik haklarının kısıtlanmaması gerektiğini belirtti. Tunç şiddet olaylarının sorumlularının umursamazlık içinde ve kahraman edası ile dolaştıklarını belirterek "ne pahasına olursa olsun demokratik rejim tüm icapları ile birlikte yaşayacak ve yaşatılacaktır." dedi.

•Türk-İş Genel Başkanı Tunç, Türk-İş Genel İcra Kurulu adına yayınladığı yeni yıl bildirisinde

(Devamı Sa.7, Sü.5'te)

Türkeş: Sıkıyönetim Mahkemelerine bazı maksatlı kişiler atanmıştır"

ANKARA (AA)
MHP Genel Başkanı Alpaslan Türkeş Sıkıyönetim mahkemelerine bazı kasıtlı kişilerin atandığını iddia etti. Türkeş, hükümetin düşürülmesinin şart olduğunu da söyledi.

Milliyetçi Hareket Partisi Genel Başkanı Alpaslan Türkeş, dün Ankara'da yaptığı basın toplantısında, şöyle konuştu: "Ecevit iktidarı mecliste düşürülmedikçe, sıkıyönetim de dahil, alınacak hiçbir tedbir memleketimize huzur ve sükunu sağlamaya yetmeyecektir."

Türkeş "Ecevit Türkiye'yi komünist bir dikta rejimine götürmeye ve vatanı bölmeye kendini vazifeli kılmıştır." diye başladığı sözlerini şöyle devam ettirdi: "Adaletin işlemesine engel olan bir iktidarın yönetiminde Türki-

(Devamı Sa.7, Sü.6'da)

Genelkurmay, Sıkıyönetim Eşgüdüm Başkanlığının yasal olduğunu açıkladı

- ÜSTÜNDAĞ: "Sıkıyönetim Eşgüdüm Başkanlığı, yasa emri yerine getirilerek kuruldu"

ANKARA (AA)
Genelkurmay Genel Sekreterliğinden dün yapılan açıklamada, Sıkıyönetim Eşgüdüm (Koordinasyon) Başkanlığının, daha önceki yıllarda da kurulduğu bildirildi.

Açıklamada, Sıkıyönetim Askeri Hizmetler Koordinasyon Başkanlığının kurulduğu ve bu göreve kararname ile Korgeneral Şahap Yardımoğlu'nun getirildiği belirtiliyor.

Genelkurmay Genel Sekreterliğinin bu konudaki açıklamasında daha sonra şöyle deniyor:

"1402 sayılı kanunun 5. maddesindeki 'çeşitli bölgelerde veya bütün yurtta, sıkıyönetim ilan edilmesi halinde, Sıkıyönetim Komutanlıkları arasındaki işbirliği ve koordinasyon Başbakanlıkça sağlanır' hükmüne uyularak, bu koordinasyonun işlerliğe kavuşturulması amacı ile Başbakanlıkta kurulan 'Sıkıyönetim Koordinasyon (eşgüdüm) Başkanlığına, Sıkıyönetim Askeri Hizmetler Koordinasyon Başkanının yardımcı olması ve bir subayın irtibat subayı olarak Başbakanlıkta bulundurulması sağlanmıştır.

"Daha evvelki yıllarda yurdumuzun muhtelif bölgelerinde ilan edilen sıkıyönetim münasebetiyle, o tarihlerde Başbakanlıkça yayınlanan genelge ile de, bugünküne benzer bir teşkilat kurulmuş ve çalıştırılmıştır."

CHP Genel Sekreteri Mustafa Üstündağ, dün verdiği demeçte, Sıkıyönetim Eşgüdüm Başkanlığının, bir yasa emri yerine getirilerek kurulduğunu bildirdi.

Üstündağ, "Hükümet Başkanının sıkıyönetimi idare etmesinden endişe ediyoruz" diyenleri eleştirerek, "1402 sayılı Sıkıyönetim Yasasının 5. maddesinde, sıkıyönetim komutanlıkları arasındaki işbirliği ve koordinasyonun Başbakanlık tarafından sağlanacağının açıkça belirtildiğini" söyledi.

AP GENEL SEKRETERİ NURİ BAYAR: "HÜKÜMET BAŞKANI SIKIYÖNETİM KOMUTANLARININ GÖREVLERİNİ GASBEDEMEZ"

ANKARA (AA)
Adalet Partisi Genel Sekreteri Nuri Bayar, bugüne kadar Eşgüdüm adı altında bir daire kurulmadığını söyleyerek "Sıkıyönetim uygulaması gü-

(Devamı Sa.7, Sü.3'de)

BAŞYAZI

Gündeme gelen hesaplaşma

Doğu Perinçek

Bugün ülkemizde siyasi mücadele veren herkesin kavraması gereken birinci gerçek şudur: Önümüzde bir hesaplaşma vardır. Hatta hesaplaşma başlamıştır bile.

Dört yıldır bu gidişe dikkat çekiyorduk. Ne var ki, esas öğretici olan sözler değil, hayatın kendisidir. MHP, K.Maraş'ta 500 yurttaşı katlederek bize hiçbir şey öğretmediyse, hesaplaşmanın artık gündeme girdiğini öğretmektedir.

Hesaplaşmayı MHP başlatmıştır dedik. İkinci bir noktayı daha belirtmeliyiz: Bu gerçeği kavramayanlar halkın altta kalmasına yardım ederler, o kadar.

MHP'nin bugünkü sloganı şudur: "Ya devlet başa, ya kuzgun leşe." MHP'nin bugün izlediği bütün siyasetler, bu sloganda en özlü ifadesini buluyor. Aslında bu slogan, MHP'nin geleceğini de belirlemektedir.

K.Maraş katliamına hangi sırada giriştiler? Bu soruya düzgün bir cevap vermek, ufkumuzu aydınlatacaktır.

Son zamanlarda Kıbrıs ve Ege'de barış umutları belirmiştir. Gerek Ecevit hükümetinin, ge-

(Devamı Sa.7, Sü.9'da)

MİDDLE EAST DERGİSİ:

"1979 yılında Türkiye'ye uluslararası destek sağlanmalı"

BEYRUT (THA)
Londra'da yayınlanan ve Orta Doğu siyasetiyle ilgili haber ve yorumlarıyla tanınan Middle East dergisi, 1979 yılı için Türkiye ile ilgili olarak yaptığı tahminlerde, Türkiye Başbakanı Ecevit'e yeni yılda sorunları halledebilmesi ve sağcı teroristlerle başedebilmesi için uluslararası destek sağlanması gerektiğini belirtti.

Middle East Dergisi Kıbrıs sorununun çözümü konusunda 1979 yılında ağırlığı Rumlarda olan bir merkezi cumhuriyet, çift bölgeli federe devlet veya iki ayrı cumhuriyetten oluşan bir ülke gibi tartışmaların yerine bunalımın çözümüne ilişkin yapılacak pazarlıklara tanık olunacağı belirtilmektedir.

(Devamı Sa.7, Sü.4'de)

Yeni yılınızı kutlar, 1979'un ülkemize esenlikler getirmesini dileriz.
Aydınlık

CHP Grup toplantısında şiddetli eleştirilere hedef olan İçişleri Bakanı Özaydınlı ve Adalet Bakanı Can.

İÇİŞLERİ VE ADALET BAKANLARININ DEĞİŞTİRİLMESİ BEKLENİYOR

- Şiddetli eleştirilere hedef olan Bulutoğlu ve Çakmur'un da değiştirilebileceği belirtildi

ANKARA (ÖZEL)
Son zamanlarda gerek CHP Genel Yönetim Kurulunda gerekse CHP Grubunda şiddetli eleştirilere hedef olan bakanların değiştirilmesi düşünülüyor. Bu bakanların başında İçişleri Bakanı İrfan Özaydınlı ile Adalet Bakanı Mehmet Can'ın geldiği ayrıca İşletmeler Bakanı Kenan Bulutoğlu ile Gençlik ve Spor Bakanı Yüksel Çakmur'un da değiştirilebilecek bakanlar arasında adlarının geçtiği öğrenildi.

CHP Genel Yönetim Kurulunun önceki gün yapılan toplantısında üyeler Özaydınlı ve Can'ı sert bir dille eleştirmişler, bu bakanların değiştirilmesini istemişlerdi. Ayrıca sıkıyönetimden önce CHP Grubunda yapılan görüşmelerde de bu bakanlara birçok eleştiri yöneltilmişti.

CHP Genel Yönetim Kurulunun dün Genel Başkan Bülent Ecevit Başkanlığında yapılan toplantısında bakanlar sorununun ele alındığı öğrenildi. Yapılan toplantıda eleştirilerde haklılık payının bulunduğu belirlenmesine rağmen bugün için bu bakanlar

(Devamı Sa.7, Sü.4'de)

Sıkıyönetim Mahkemelerinin subay üyeleri belli oldu

ANKARA (ANKA)
Altı ilde kurulan sıkıyönetim mahkemelerinde görev alacak subay üyelerin adları belli oldu. Atama kararnameleri dünkü Resmi Gazetede yayınlanan 12 subay, Ankara, Erzurum, Erzincan, Elazığ, İstanbul ve Adana Sıkıyönetim Mahkemelerinde görev alacaklar. Her sıkıyönetim mahkemesine ... bir asil ve bir de yedek üye atandı. Sıkıyönetim mahkemelerinin hakim olmayan subay üyelerinin adları şöyle:

Tank Kıdemli Albay Ahmet Erdem, Ankara Sıkıyönetim Komutanlığı

(Devamı Sa.7, Sü.3'de)

Sovyetlerle imzalanan mal mübadelesi anlaşması, yürürlüğe girdi

ANKARA (ÖZEL)
1979-81 yılları arasında Türkiye ile Sovyetler Birliği arasında mübadele edilecek mallara ilişkin anlaşma dünkü Resmi Gazetede yayınlanarak yürürlüğe girdi.

Üçyıllık bir süreyi kapsayacak dönem içinde iki ülke arasında mübadele edilecek malların listesi de dünkü Resmi Gazetede yer aldı.

Buna göre Sovyetler Birliği Türkiye'ye makina ve teçhizat, motorin fuel oil, elektrik enerjisi, amyant ihraç edecek. Sovyetler'in ihraç edeceği makina ve teçhizat, daha ziyade madenlerin işlenmesi, enerji ve elektronik, tarım ve gıda sanayi alanlarında kullanılacak olanları ve bunların yedek parçalarını kapsıyor.

Türkiye Sovyetler Birliği'ne geleneksel ihraç maddelerinden olan kuru üzüm, fındık, tütün, tekstil mamulleri yanında, bugüne kadar ihracı mümkün olmuş veya olmamış her türlü tarım ürünleri ve sanayi malları ihrac edecek.

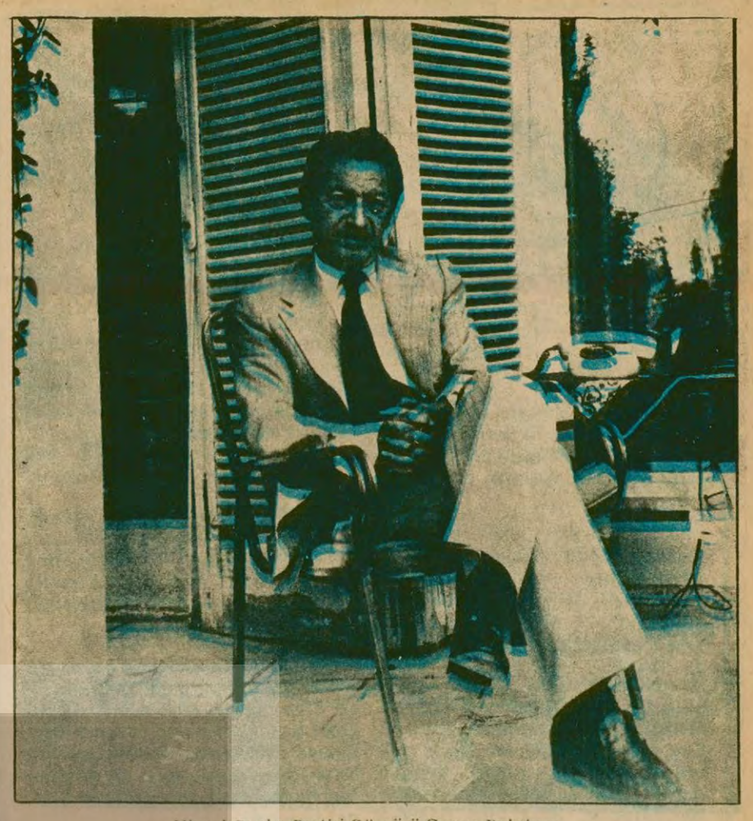

Ulusal Cephe Partisi Sözcüsü Şapur Bahtiyari.

ŞAH'IN SİVİL HÜKÜMET KURMASINI İSTEDİĞİ ULUSAL CEPHE PARTİSİ SÖZCÜSÜ

Bahtiyari, Şah'ın İran'ı terketmesini istedi

- Sencabi: "Şah devrilmeden kurulacak hiç bir hükümeti desteklemeyeceğiz"
- İki ABD uçak gemisi İran'daki Amerikalıları boşaltmak gerekçesiyle İran'a doğru yola çıktı
- Şah, ailesini ve yakınlarını Amerika'ya kaçırdı

TAHRAN ((AA/THA)
İran'da Şah'ın sivil bir hükümet kurmasını istediği "Ulusal Cephe Partisi" sözcülerinden Şapur Bahtiyari, bu görevi kabul etmek için Şah'ın ülkeyi terketmesini şart koştu.

Bahtiyari'nin Şah'tan yerine getirilmesini istediği şartlar şunlardır:

—Şah, geçici bir süre için, ülkeyi terkedecek ve yetkilerini, eski politikacılardan oluşturulacak bir naiplik konseyine devredecektir.

—1975'te seçilen şimdiki parlamento feshedilecektir.

—İran gizli polisi SAVAK tasfiye edilecektir.

—Tek parti sistemi lağvedilecektir.

ŞAH AİLESİ KAÇMIŞ

İran Hava Kuvvetlerine ait bir Beoing 747 tipi

(Devamı Sa.7, Sü.7'de)

Sıkıyönetim görevlilerinin silah kullanma yetkisine sahip oldukları açıklandı

İSTANBUL
İstanbul Sıkıyönetim Komutanı Üruğ, Erzurum ve Kars İlleri Sıkıyönetim Komutanı Uluğbay, ayrı ayrı yayınladıkları bildirilerde, görevli asker, polis ve jandarmanın gerektiğinde silah kullanma yetkisine sahip olduklarını açıkladılar. Bildirilerde, herkesin yanında kimlik belgesi bulundurması istendi.

1. Ordu ve İstanbul Sıkıyönetim Komutanı Orgeneral Necdet Üruğ, dün yayınladığı 4 numaralı bildiri ile, sıkıyönetim emrinde çalışan asker, polis ve jandarmanın silah kullanmayı gerektiren koşullarda ateş açma yetkisine sahip olduklarını bildirdi. Bildiride, Sıkıyönetim Komutanlığı emrindeki bütün görevlilere kimlik

(Devamı: Sa. 7 Sü. 5)

İstanbul'da bir kişi öldürüldü

- K.Maraş eski senatörünü öldürdüğü iddiasıyla bir kişi gözaltına alındı
- Kadirli ÜGD Başkanı ve bir yönetim kurulu üyesi, cinayet suçundan tutuklandı

HABER MERKEZİ
İstanbul Küçükköy'de eski MHP İl Yönetim Kurulu üyesi olduğu bildirilen bir kişi öldürüldü.

İstanbul'da önceki gün de, biri Balat'ta sağ eğilimli olduğu bildirilen Hulusi Genç ve diğeri de Şehremeni'de üzerinde CHP kartı bulunan bir yurttaş olmak üzere, iki kişi öldürülmüştü.

(Devamı Sa.7, Sü.1'de)

9 OCAKTA VİYANA'DA BAŞLAYACAK OLAN

KITA SAHANLIĞI GÖRÜŞMESİNİN HAZIRLIKLARI TAMAMLANDI

- ABD Dışişleri Bakan Yardımcısı Christopher'in 10 Ocakta Ankara'ya yapacağı ziyarette Türkiye-Yunanistan-Kıbrıs ilişkileri ele alınacak

5.Sayfada

MHP'liler ve sahte TKP'liler suçu devrimcilere yüklemişlerdi

Bursa Eğitim Enstitüsü Müdür Muavinini yaralayan bombanın da faşistler tarafından konulduğu belirtildi

BURSA (ÖZEL)
Önceki gün mahkemece tutuklanan ÜGD İkinci Başkanı Mehmet Taştan ve Mehmet Emin Başar ve Sabit Sancaktüter'in evinde bulunan patlamaya hazır bombaların, daha önce Eğitim Enstitüsü Müdür Muavini Sabit Bayındırlı'nın evine, CHP Genelçeşme lokaline, Çekirge'deki Kız Öğrenci Yurduna ve Sosyal Bilimler Dekanının odasına atılan bombaların aynısı olduğu açıklandı.

Geçtiğimiz günlerde Namazgah'daki bir eve baskın yapan polisler, çok miktarda dinamit, bomba ve bomba imalinde kullanılan malzemeler bulmuşlardı. Olayla ilgili olarak yakalanan ÜGD 2. Başkanı Mehmet Taştan

(Devamı Sa.7, Sü.4'de)

SAHTE TKP ORDU İÇİNDE KARGAŞALIĞI ARTIRMA ÇABALARINI SÜRDÜRÜYOR

- Bizim Radyo'nun yayınında CHP'nin sıkıyönetim ilanının faşist darbe tehlikesini artırdığını iddia edildi

GENİŞ HABER
5. SAYFADA

Aydınlık meclisi

Evdeki hesap çarşıya uyar mı?

Aydınlık gazetesi 20 Martta günlük olarak yayın hayatına atıldı. Her gün bir gizli hesabı ortaya çıkardı. Evdeki hesabın çarşıya uymaması için, olayların bağıra bağıra gelişine dikkati çekerek, tertipleri önceden açıkladı.

Nerede bir komplo, hile peşinde koşanlar, Türkiye halkının başına çorap örmek için faaliyet yürütenler varsa, Aydınlık üstlerine gitti. Açığa çıkardı.

Evlerde, Konya'nın göbeğinde toplantı yapıldı. Türkiye'nin başına çorap örmek için hesaplar yapıldı. Arkasından MHP bir "Büyük Yürüyüş" eyliyor. Ama ardından Hükümet yine düşürülemiyor.

Arkasından yine evlerde yapılan hesaba uygun olarak Malatya'ya, MHP'li Hamido'ya bomba gönderiliyor. Malatya sanki bir işaret verilmiş gibi, bir günde birbirine giriyor. İnsanlar öldürülüyor dükkanlar yakılıyor. Ama yine Hükümet düşürülüp, iktidara geçilemiyor.

Aylık ölü bilançoları yayınlanıyor. Ölü sayısı şu kadara yükseldi, Hükümet istifa" diye. İlla milletin tepesine oturmak isteyenler, halkı can derdine düşürüyor.

Aydınlık ise yılmadan bütün cinayetlerin mihraklarını tek tek gösterdi. Ama gizli hesap kuranların evleri basılmadı. Onlar da fırsattan istifade, nasıl hesabı çarşıya uydursak diye yeni planlar yaptılar.

Arkasından geldik Maraş'a. Önce sinemaya bomba konuyor. Arkasından iki devrimci öğretmen öldürülüyor. Cenazeyi kaldırmak isteyen halkın üzerine ateş açılıyor. Adım adım hesap çarşıya uyduruluyor. Sonrası acı, hepimizin bildiği gibi, 500 yurttaşımız daha katlediliyor.

Hesap Maraş çarşısına uyuyor, ama bu evdeki hesabın bir bölümü. Arkasından sıkıyönetim geliyor. Ama bakıyorsunuz, MHP, Kontrgerilla "Hükümet baştayken sıkıyönetimi neyleyim" diyor.

Halkın bunca zamandır başına çorap örenler, nasıl başa geçelimi diye yine düşünüyorlar. Çorabın ipliğinin ucu Aydınlık'ta, halkın elinde. Ortaya döküyor bütün hesapları. Öyleyse bu çorabı önce Aydınlık'ın başına geçirmeli, devrimcilerin başına geçirmeli.

"Maraş'ı Aydınlıkçılar yaktı". MHP'li ve MHP'den yana gazeteler birkaç gündür böyle yazıyor. Tutar mı?

Bu da hesabın devamı. Ama artık gizli bir yanı da kalmamıştır. Çorabın ipi açıktadır. Maraş'ta 500 kişiyi katledenler, Türkiye'de bugüne kadarki cinayetlerin de sorumlusudur.

BULMACA

SOLDAN SAĞA: 1) İkinci Dünya Savaşı sonlarında ABD'nin atom bombası attığı bir Japon şehri - İntikam duygusu, nefret. 2) Bir azınlığı adım adım ulusal köklerinden kopararak sindirmek, yok etmek. 3) İslam hukukunda suç işleyen kişinin kendinden vermek zorunda olduğu şey - Kimyada lantanın simgesi - Demiryolu. 4) Kimyada osmiyumun simgesi - Sırma işlemeli mendil. 5) Tersi sık gözlü ağ Özel görev ekibi - Duman izi. 6) Gemi durağı - Tersi bir işi yapmaya hazır. 7) Yolculukta mola vermek. 8) İskambilde birli - Şiir yazan,ozan- ucu sivri, iki ağzı da keskin uzun bıçak.

YUKARIDAN AŞAĞI: 1) Az bulunan, seyrek - Tersi bir renk. 2) Başkaldıran - Tersi bir kişi tarafından okunan ya da çalınan müzik parçası. 3) Fransa'da ölüm cezalarını infaz etmede kullanılan kesici aygıt. 4) Tersi Mevlevi dervişlerinin kollarını açıp dönerek yaptıkları ayin, gökyüzü - Bir çeşit börülce. 5) Tersi ince keskin ses - Karadenizli yurttaşlarımızın kullandığı bir tür yelkenli. 6) Kızıl alev rengi -Çin ulusundan olan kimse. 7) Yazı yazmaya yarar - Utanma duygusu, utanç. 8) Tersi yetim ya da özürlü birinin malını yöneten kimse - İlaç, çare. 9) Tersi gücü yeter, erkli. 10) Uzakdoğuda sosyalist bir ülke - Akdeniz'de eski bir uygarlık. 11) Tersi birden bire olan - Anlamlı iz, belirlik. 12) Kanun yapma, kanun koyma.

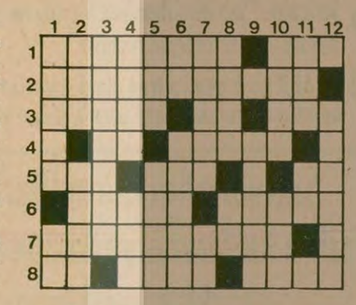

DÜNKÜ BULMACANIN ÇÖZÜMÜ

	1	2	3	4	5	6	7	8	9	10	11	12
1	A	R	M	A	■	A	K	A	D	E	M	İ
2	T	E	O	D	O	R	A	K	İ	S	■	N
3	L	A	T	İ	N	■	S	İ	N	A	■	E
4	E	Y	İ	L	A	M	■	■	■	R	E	Y
5	T	A	V	■	R	İ	P	E	L	E	K	■
6	İ	■	İ	H	P	A	R	A	T	O	R	■
7	Z	E	B	R	A	■	L	İ	M	■	S	U
8	M	N	■	İ	K	R	A	M	İ	Y	E	■

AP Hükümetinin 1970'de hazırlattığı
MHP Raporu
ÇOK GİZLİ
BİR HAFTADA 15.000 SATAN KİTAP
AYDINLIK YAYINLARI
Genel Dağıtım: TÜR DA Cağaloğlu Hamam sok. No: 4 - İSTANBUL
2. baskı Yeni Çıktı 7,5 lira

FİKİR MEYDANI

Ecevit'in önündeki iki yol

Hüseyin Gökçearslan
AVUKAT
MEM-DER Hukuk Müşaviri

Ecevit, 12 Mart karanlığına karşı yükselen sesiyle halkımızın umudu olmuştu. Faşist güçlere karşı tutumu sebebiyle dir ki, gittikçe artan tempoyla geniş halk yığınlarının desteğini kazandı.

Seçim gezilerinde faşist güçlerin suikast girişimlerine, gezisini engelleme girişimlerine karşı da Ecevit tutum almıştı. O tutumdur ki Ecevit'i iktidar yaptı.

1977 seçimlerinin son gezisinden dönerken Kızılay'da yağmurlu bir havada onbinlerce insanın nasıl bir bekleyiş içinde olduğunu gözlerimle görmüştüm.

Şimdi halkın yıllarca umut gözüyle baktığı Ecevit iktidarda, ama Ecevit'e suikast hazırlayan, gezilerine engel olan faşist güçler yine ellerinde makinalı tüfekleriyle halkımızı katletmekte.

Ecevit'in yönetimi devraldığı günden bu yana faşist güçlerin silahlı katliamı hızla devam etmektedir. Aslında faşist güçler, Ecevit Hükümetinin de başka bir hükümetin de anarşiyi önleyemeyeceğini, faşist diktatörlükten başka çıkış yolu olmadığını ispatlamaya çalışmaktalar.

Ecevit ne yazık ki faşist güçlerle mücadelede daha önce aldığı kararlı tutumu göstermediği için, önceki gibi başarılı olmadı. Hükümetin yeni kurulduğu günlerde halkımız Ecevit'ten bir şeyler beklemekteydi. En azından can güvenliğini sağlayacağı inancı vardı. Kamu kuruluşlarında yuvalanmış faşistlerde hesap sorulacağı korkusu ve kuşkusu içindeydiler.

Ne zaman ki Ecevit Hükümeti meselelere tersinden bakmaya başladı, ne zaman ki Ecevit Hükümeti hakim sınıfların güvenini kazanmak için işkenceciler, katiller yerine Pol-Der'li polislerin yakasından tutmaya kalktı, faşistlerin korkusu dağıldı. Bu Hükümetin rotasının bozuk olduğu, yüklenmekle daha da bozacaklarına inandılar ve o günden sonra da kimliklerini gizleme gereğini duymadan faşist çetelerle el ele yükleniyorlar.

Ecevit yönetimi meselelere tersinden bakmaya devam etti. Muhalefette iken, siyasal mahkemeler kurulmasına, yeni yasalar çıkarılmasına karşı çıkan Ecevit, dediklerinin tersini yapmaya kalktı. Yine 1974'teki hata tekrarlandı, hesap sorma yerine, sünger çekme siyaseti uygulandı. Geçmiş dönemin işkencecilerinden, görevini kötüye kullanmış görevlilerden hesap sorma yerine onlarla dostça geçinmeye önem verdi. Eski dönemin suçluları Ecevit döneminde daha üst görevlere yükseltilirken, namuslu insanların ya yakasından tutuldu ya da kenara itildiler.

Bu tutum faşist güçleri daha da pervasızlaştırdı. Faşist güçlerin bu Hükümeti kısa zamanda yıkacağız biçimindeki iddiaları, bu çekingen ve tersine işleyen tutumla birleşince en azından Ecevit yönetiminin devamlılığı konusunda inanç yaratılamadı.

Hukuka saygılı kolluk kuvvetleri küstürülüp çalışamaz duruma getirilirken, faşist görüşte olanlar yakındâ kurulacak faşist bir iktidara gönüllerini bağladılar. Onun içindir ki anarşinin üzerine bunlarla gidilemedi, gidilemezdi de.

Hükümete rağmen Kahramanmaraş'ta kolluk kuvvetlerinin görevini yapmamasının, faşist güçleri dağıtmamasının nedeni budur. İstenseydi anında dağıtılırdı bu faşist çeteler.

Kahramanmaraş'ta akıtılan yüzlerce insanımızın kanına rağmen Ecevit hâlâ doğru yolu seçmiş değildir. Hâlâ faşist cinayet şebekelerinin şeflerine barış çağrıları yapmakta. Bu tutum komik olmanın da ötesinde çok üzücüdür. Kimdir barış çağrılarının muhatabı? MHP, Kontrgerilla ve ETKO. Zaten bunlar varlık sebeplerini bu tür saldırganlığa borçlular. Başka türlü de yaşama şansları yoktur. Öyleyse bunlara barış çağrıları yapma yerine tepelerine halktan aldığın 45 milyonun gücüyle inmek gerekir. Onları sadece bu yola getirir.

Ecevit kınıp dökmeden demokratik kurallar içinde anarşinin kaynağını yok edeceğini iddia ediyordu. Hep anarşinin kaynağı etrafında çember çizmekle övünüyordu. Kimin, kimin etrafında çember çizdiğini Maraş'ta akıtılan yüzlerce masum insanın kanı bir daha gösterdi.

Ve bu kan seli akmaya devam ederken Ecevit aynı şaşkın üslubu bir daha kullanarak kanayan yaralara bir misli daha acı verdi. Devletin gücü bunları bastırabilmiş, fakat demokratik ölçüler içinde hareket edilmiş. Bravo sana. Bize kalırsa bu sözlere Ecevit de inanmaz. Kime uygulanır demokratik ölçüler? Yüzlerce insanın ocağını söndüren, işgal kuvvetlerinin bile merhamet sınırını aşan bu alçakça katliamlar karşısında, demokratik ölçüler kullanmak eğer gerçekten doğruysa halka ihanettir. Ama biz Ecevit'in bu sözlerinin samimi olduğuna inanmıyoruz.

Bir acz, bu tür sözlerle kapatılmak isteniyor. Ama bu tür sözler artık hiç bir şeyi kapatmaya yetmemekte. Kaldı ki yüzlerce masum yurtseverin akıtılan kanının üzerine hiç örtemez.

Şunu açıkça kabul etmek gerekir ki, Ecevit'e rağmen, Hükümetine, bağlı kolluk kuvvetleri olayları önlemek istememiştir. Ve bu olayları yaratanlar da biz söyleyelim Çiğli Havaalanında Ecevit'e suikast düzenleyen, 1 Mayıs'ta 36 yurtseverin kanına giren, bu güne kadar yüzlerce insanımızı kurşunlayan Kontrgerilladır, MHP'dir ve ETKO'dur.

Hükümet olmakla birlikte iktidar olamadılar. Bu gidişle de olma şansları yoktur. Suçluların yakasından tutmayan bir hükümet, faşist güçlerin kursaklarındaki hayallerin gerçekleşmesine zemin hazırlar. Ne zaman halka güvenip halk düşmanlarının üzerine, muhalefette iken yaptığı gibi, seçimlerde önüne çıkarılan haydutlara yaptığı gibi, Taksim mitinginde Demirel'in korkutma ve uyarı girişiminde yaptığı gibi kararlı bir tutum alırsa o zaman bu işin üstesinden gelinir.

Bu gün emniyet kuvvetleri, denetiminde bile değil, savcılar da öyle. ETKO davaları kırk parçaya bölünerek, ayrı ayrı davalar olarak yürütülmekte. Oysa Suç Ceza Kanununda belirtildiği gibi "çetecilik". Ama savcılar bunların kurtulması için böyle münferit davalar olarak yürütmekte. Bu yüzdendir ki bazıları şimdiden yakayı sıyırdı.

Aslında tarihi bir anda yaşıyoruz. Ecevit halka güvenip halk düşmanlarının yakasından tuttuğu zaman her şeyin üstesinden gelecektir.

Ama kurtla kuzuyu bir arada yayma anlayışını, herkesi idare etme siyasetini sürdürdüğü, halk düşmanlarından hesap sorma yerine, yüzünü çevirdiği sürece, ne kadar iyi söz etse sonunda kendisi yıkılır.

lütfü oflaz

Sahte sağcı...

Herşeyin sahtesi olur ama sağcı'nın sahtesi olur mu demeyin. Niye olmasın? Bal gibi olur.

Bakın nasıl olur? Anlatayım size.

Adam, hızlı bir militan. Hem öyle bir militan ki, askeri yöntemlerle yetişmiş. Silah kullanmak, bomba yapmak, sabotaj planlamakta korkunç bir uzman!..

Ne yapıyor bu adam?

Gidiyor Allah'ın kutsal evine (Camiye) cemaati kışkırtıyor:

"Ey cemaat.. diyor. "Din elden gidiyor."

Oysa kendisinin dinle, imanla, hele de İslam'la uzaktan-yakından bir alâkası yok. Kimbilir belki Şamanist belki de dinsizdir!

Elden giden de din değil, kendi kurtarılmış kaleleridir!

Aslında maksadı başka onun.

Planladığı katliama cami cemaatini âlet etmek istiyor.

Ve akıl-almaz demagojiyle masum vatandaşları ayaklandırıyor.

Dileğine erişmiştir artık.

Zira toplum psikolojisinin etkisiyle halk galeyana gelmiştir.

Sonra ne yapıyor adam?

Alıyor satırı eline -kurbanlık koyun gibi- kıtır kıtır insan kesiyor. Ortalığı kana buluyor.

Sorduğunuz zaman da, bu katliamı Allah adına yaptığını söylüyor. Bak şu insan kasabına, bak şu kurnaza...

Allah'tan korkmaz, kul'dan utanmaz adam!

Bomba atıyor, allah adına diyor...

Kurşun sıkıyor, Allah adına diyor...

Satır sallıyor, Allah adına diyor...

Kısacası ne yapsa Allah adına, müslümanlık adına, milliyetçilik adına, sağcılık adına...

Durun şimdi burada:

"Allah'ın yarattığı canı, kulun alması İslâmın neresinde var söyleyin Allahaşkına?"

Biri çıkıp, anlatsa da anlasak.

Nasıl islâmcılık bu? Böyle sağcılık olur mu?

Bunlar sağcı falan değil, belli. Yüzdeyüz Türk sağı'nın arasına sızmış ajan!

Sağcılık; sadece arkasına gizlendikleri bir paravan!

Düpedüz katil bunlar.

Gözlerini kan bürümüş. Susadıkça su niyetine kan içiyorlar!

Vampir desen değil. Daha da beteri.

İşin kötüsü Allah'ın yasakladığı her işi, Allah adına yapıyorlar. Ve kirli emellerine insanların kutsal değerlerini alet ediyorlar. Nefret!

Çağ-dışı amaçlarına ulaşmak için onlara göre herşey mübah...

Nerede bir darbe, nerede karanlık işler varsa, orada hazır ve nazırdırlar maşallah!

Mafia'nın, CIA'nın Türkiye şubesi mübarek!

XXX

Sizler; milli ve dini duyguların istismarcıları. Bebesiyle, dedesiyle; yaşlısıyla, genciyle; sağcısıyla solcusuyla sürüyle masum insanın kanına girmiş sizler...

Kana bulanmış ellerinizi temizlemeye yetişmez zemzemler!

SAHTE SAĞCI!..

Bu lâkabı Türk sağının ve İslâmın arasına sızmış; fitne, fesat ve cinayet yuvalarına ithaf ediyorum.

Buyursunlar, güle- güle kullansınlar!

HALKIN SESİ

GAZETEMİZİN SAHİBİ 45 MİLYON HALKTIR

Balıkesir, Sivas Tunceli'den Avukatlar:

"Kontrgerilla hakkında soruşturma açılmalıdır"

BALIKESİR'DEN

Avukat Fevzi Şen

Kontrgerillanın varlığı ve bu varlığın oluş nedeninin tamamen demokrasiye yöneltilmiş olduğu kuşkusuzdur.

Özellikle son zamanlarda toplum içerisindeki anarşinin temelinde yasalarla bağımlı bulunan mevcut iktidarın yerini, güçsüz bir hale sokmak ve bu zaaftan istifade ile doğan iktidar boşluğunu tamamen kendi görüş ve düşüncelerine uygun, yasa tanımayan, faşizmden kaynaklanan bir iktidarla doldurmaktır.

Milli birlik ve bütünlüğe Türk toplumu için en fazla ihtiyaç bulunduğu bir devrede bu yöntemlerle bütünlüğü bozmanın emperyalistlerin arzusunun gerçekleşmesi ve onların ekmeklerine yağ sürmesi mahiyetini taşıyacağı, her kendini bilen ve toplumu düşünen, olayları izleme yeteneğine sahip bulunan kişilerce bilinmekte ve görülmektedir.

Kontrgerilla veya yasa dışı oluşmuş bulunan teşkilat ve cinayet şebekelerinin dağıtılması için her şeyden önce bunlara kaynaklık eden ve ettiği gayri resmi olarak bilinmekle birlikte haklarında hiç bir işlem yapılmayan, yasal kurulmuş her türlü dernek, parti ve buna benzer teşkilatlar üzerine yürünmelidir. Bulgular açıklanmalı, halka anlatılmalıdır. Halkın aldatılmasının önüne geçilip, gerçek, kanıtlarıyla birlikte ortaya konulmalıdır.

Sanıkların yakalanmasında ceza mahkemelerinin usulünün öngörmüş olduğu davaların, birleştirilmesi yönüne gidilmelidir. Aynı mahkemelerde yargılanmalı, deliller tamamlattırılmalıdır. Ayrıca Cumhuriyet Savcıları, emniyet görevlileri, MİT teşkilatı, toplamış oldukları delilleri birbirlerine haber vererek ve değerlendirerek harekete geçmeleri halinde yasa dışı oluşmuş cinayet şebekeleri dayanak bulamayacak ve pek kısa zamanda eriyecek, demokrasi bu sınavdan başarıyla çıkacaktır.

SİVAS'TAN

Avukat İsmail Bilgin

Bir insan, bir yurttaş olarak ben de bu işkenceci ve canilerden hesap sorulup cezalandırılmalarını istiyorum. Kontrgerilla denilen gizli karanlık örgüt Amerika'nın Türkiye gibi geri kalmış ülkelerde ülkelerinin bağımsızlığını savunan yurttaşlara karşı örgütlediği faşist bir mihraktır. Bunlar AYDINLIK gazetesinin açıkladığı gibi 12 Mart'tan bu yana Türkiye'de anarşinin kaynağıdır. Sivas'ı da kana bulayan MHP ve Kontrgerilla denilen faşist cani teşkilatlarıdır. MHP ve Kontrgerilla gibi faşist örgütler bağımsızlık mücadelesinin önüne dikilen engellerdir. Kardeşi kardeşe, halkı birbirine kırdıran bu faşist örgütlerin varlığı bile kanunlarımıza göre aykırıdır. Bunun için önce MHP ve devlet içindeki Kontrgerillacı elebaşıları mahkum edebilmek için bunların haklarında davalar açılıp yargı önüne çıkarılmalıdırlar. 12 Martan bu güne kadar işledikleri caniliklerin ve çağdışı işkencelerin hesabını tek tek sorarak cezalandırmak lazımdır. Hükümet bu meselede kararlı olmalıdır. Bütün Türkiye halkı gibi Sivas halkının da tek isteği bu canilerin yakalanna yapışılmasıdır.

Avukat Ali Çimen

Hukuka ve yasalara aykırı davranan kişiler, Kontrgerilla içinde bulunuyorsa biz de onların cezalandırılmasını istiyoruz. Ve her zaman da bu kişilere karşıyız.

Kontrgerillayı oluşturan kişilerin haklarında gerekli tahkikatın yapılarak kanuni yollara başvurulması temennimiz.

Basına yapılan her türlü baskıya ve sansüre karşıyım.

Avukat İsmail Şahin

Evvela halkımızın bir gerçeği kesinlikle kabul etmesi gerekir. O da Kontrgerillanın var olduğu, ileri çizgide olan yurtseverlere karşı aşamalı bir imha yöntemi uyguladığıdır.

Türk basınında, bu acı yarayı yürekli bir biçimde deşmiş bulunan Aydınlık gazetesi bana göre ilk kez ülkemizde halka göre, halka dönük bir hizmet götürmüştür.

Siyasi çevrelerin bu konudaki tutum ve yorumuna gelince, gerek MC, gerekse CHP ağırlıklı Hükümet soruna seyirci kalmaktan öte hiç bir şey yapmamıştır.

Kontrgerillanın üzerine gitmek yerine, bu konuda gerçekleri yayınlayan, sergileyen Aydınlık gazetesi resmi çevrelerin boy hedefi olmuştur.

Bana göre bir kuruluşun somut davranışlarını yargılarken kesin tek ölçü halkın yararına olup olmadığıdır. Halkını geleceğe hazırlayan yurtsever bir düzeye getiren her hareketin yanındayız.

TUNCELİ'DEN

Avukat Veli Yıldırım. Türkiye Barolar Birliği üyesi

"Böyle bir yayın Türkiye'de ilk defa yapılan bir yayındır. Bu aynı zamanda basın özgürlüğü konusunda atılmış cesaretli ve ileri bir adımdır. Bütün demokratik kitle örgütleri ve yurtseverler bu yayına destek olmalıdır. Hatta tüm basında da üzerinde durulmalıdır. Bu yöndeki yayın daha da somuta indirgenerek devam ettirilmelidir.

"Bizim vadandaş olarak Hükümetten beklediğimiz Kontrgerilla denilen bu örgüt hakkında soruşturmaya başlamasıdır. Hükümet bu konuda cesaretli davranmalıdır.

"Tunceli'de devrimci bir potansiyel var. Fakat devrimci bilinç henüz kitlelere yeterince ulaşmamıştır. Ben bütün grup ve kişilerin faşizme karşı ortak bir çizgide birleşmelerinden yanayım. Kimden gelirse gelsin şiddete kesinlikle karşıyım."

2. baskı 12,5 lira
AYDINLIK YAYINLARI
DOĞU PERİNÇEK
Bozkurt Efsaneleri ve Gerçek
-Turancılığa ve Irkçılığa Karşı Mücadele-

Uluslararası Komünist Hareketin Genel Çizgisi I
35 LİRA
AYDINLIK YAYINLARI
Genel Dağıtım: TUR-DA. Hamam Sokak No: 4 Cağaloğlu-İstanbul
Bu kitapta ÇKP'nin SBKP'nin 30 Mart 1963 tarihli mektubuna verdiği cevap ile dünya devrimci hareketi içinde "Dokuz Makale" diye anılan ve ünlü mektubu yorumlayan yazılar ve belgeler yer almaktadır. Yazılar ve Belgelerin büyük bir kısmı Türkiye'de ilk defa yayınlanmaktadır.

Mao Zedung
Kültür Sanat ve Edebiyat Üzerine
AYDINLIK YAYINLARI
20 LİRA
Genel Dağıtım: TUR-DA Hamam Sokak 4, Cağaloğlu-İstanbul

necati güngör
SEVGİ EKMEKTİR
HİKAYELER
yeryüzü yayınları
Genel Dağıtım: GK-DA

İSTANBUL DEVLET GÜZEL SANATLAR AKADEMİSİ BAŞKANLIĞINDAN

Akademimiz eğitim birimleri için aşağıda 11 kalemde gösterilen cihaz ve aletler 2490 sayılı kanunun 31. maddesi gereğince kapalı zarf ve eksiltme usulü ile satın alınacaktır.

Her bir kalem için ayrı ayrı verilecek 1. Grup teklif mektupları ihale saatinden 1 saat önce İstanbul Devlet Güzel Sanatlar Akademisi Fındıklı/İSTANBUL 2. Grup teklif mektupları ise İstanbul Devlet Güzel Sanatlar Akademisi Sinema Televizyon Enstitüsü Kışlaönü-Beşiktaş/İst. Genel Sekreterliğinde toplanacak olan satınalma komisyonlarına verilmiş olacaktır. Postada meydana gelecek gecikmeler kabul edilmez.

Aşağıda 1. Grup ve aletler için hazırlanmış şartnameler her gün mesai saatlerinde İstanbul Devlet Güzel Sanatlar Akademisi Ayniyat Saymanlığından Fındıklı/İstanbul 2. Grup cihaz ve aletler için İstanbul Devlet Güzel Sanatlar Akademisi Sinema Televizyon Enstitüsü Kışlaönü-Beşiktaş/İstanbul Evrak Bürosundan dilekçe karşılığı alınabilir. Posta ile şartname gönderilmez.

Taliplilerden geçici teminatlarını nakit olarak yatırmak isteyenler İstanbul 1 Sayılı Okullar Saymanlığına müracaatla oranın veznesine yatıracaklardır.

Banka teminatları veya yatırılan geçici teminat karşılığı alınan makbuz dış teklif zarfında bulunacaktır. Ayrıca firmalar bu ilanın gazetelerde ilk yayın tarihinden sonra alacakları meşguliyet belgelerini, şahıslar ise 1978 yılı tasdikli ticaret odası belgelerini yine dış zarf içine koymak mecburiyetindedirler. Teslim süreleri konulara ilişkin teknik şartnamelerde belirtilmiştir.

CİNSİ VE ÖZELLİĞİ	MİKTARI	MUHAMMEN BEDELİ TL.	GEÇİCİ TEMİNAT	İHALE GÜNÜ	İHALE SAATİ
I. GRUP					
Hidrolik Taşıyıcı Üçbulutlu masa pantografı ve Freze bıçağı, bileme cihazı	1 Adet	126.000.–	7.550.–	10.1.1979	13.00
Tabure	520 "	480.000.–	22.950.–	10.1.1979	14.00
Resim Sehpası	100 "	130.000.–	7.750.–	10.1.1979	15.00
Çizim Masası	260 "	200.000.–	11.250.–	10.1.1979	15.00
Kartoteks Dolabı	13 "	650.000.–	29.750.–	10.1.1979	15.00
Harita proje dolabı	22 "	117.000.–	7.000.–	10.1.1979	16.00
Fotoğraf Makinası ve yardımcı gereçleri	4 Takım	198.000.–	11.150.–	10.1.1979	16.00
Ağır stüdyo kamera sehpası	2 Adet	299.300.–	15.722.–	10.1.1979	17.00
Agrandizor Poz Saati	1 "	54.000.–	3.950.–	10.1.1979	17.00
Episkop	1 "	10.000.–	750.–	10.1.1979	17.00
Elektronik dizgi makinası	1 "	17.000.–	1.275.–	10.1.1979	17.00
Epidiaskop	3 "	775.000.–	34.750.–	11.1.1979	10.00
		60.000.–	4.250.–	11.1.1979	11.00

CİNSİ VE ÖZELLİĞİ	MİKTARI	MUHAMMEN BEDELİ	GEÇİCİ TEMİNAT	İHALE GÜNÜ	İHALE SAATİ
2. GRUP					
Xenon lambalı 35 mm. film projeksiyon makinası	3 Adet	165.000.–	9.500.–	10.1.1979	10.00
Diyafozitif projeksiyon cihazı	2 Adet	88.000.–	5.650.–	10.1.1979	11.00
35 mm. film projeksiyon makinası	1 Adet	32.000.–	2.400.–	10.1.1979	10.00

(Basın:30320-1775)

Yugoslavya Devlet Başkanı Tito.

Tito, yeni yıl mesajında, savaş tehlikesine dikkat çekti

DIŞ HABERLER SERVİSİ

Yugoslavya Devlet Başkanı Tito, yılbaşı dolayısıyla verdiği demeçte, savaş tehlikesine işaret etti, savunmanın ve silahlı kuvvetlerin kapasitesinin genişletilmesi gerektiğini belirtti.

Tito demecinde uluslararası sorunlara da değindi. Tito artık dünyanın görünüşünün değişmekte olduğunu, daha çok sayıda ülkenin, egemenliğin ve bağımsızlığın korunmasından yana olduğunu kaydetti.

Laos Devlet Başkanı, Çin ile dostluk bağlarının güçlenmesini istedi

● Sufanuvong, bir Çin heyeti ile görüştü

VİENTİANE

Laos Demokratik Halk Cumhuriyeti Devlet Başkanı ve Laos Yüksek Halk Meclisi Başkanı Souphanouvong (Sufanuvong) bir Çin heyetini başkentteki özel evinde kabul ederek, heyet mensuplarıyla dostça bir görüşme yaptı. Çin heyetine, Çin Halkı Siyasi Danışma Konferansı Milli Komitesi Başkan Yardımcısı Wang Şu-tao başkanlık etti.

Laos Devlet Başkanı Souphanouvong, görüşmeden sonra yaptığı açıklamada, "Çin ve Laos halkları arasındaki geleneksel ve militan dayanışmayı şükranla" andı. Souphanouvong, Çin ile Laos arasında dostluk bağlarının güçlenmesi için bundan sonra da var gücüyle çalışacağını açıkladı.

Görüşmeye, Çin Halk Cumhuriyeti'nin Vientiane'deki Büyükelçisi Siu Huang da katıldı.

Avrupa Ortak Para Sisteminin uygulamaya girme tarihi ertelendi

BRÜKSEL/PARİS

Aralık ayında Brüksel'de yapılan bir toplantıda kararlaştırılan Avrupa Ortak Para Sisteminin (ECU) uygulamaya geçiş tarihi ertelendi. Hatırlanacağı üzere İngiltere dışındaki 8 AET üyesinin dahil olduğu sistem, normal olarak 1 Ocak 1979'da uygulanmaya başlanacaktı.

Belçika Ulusal Bankasının bir sözcüsü 29 Aralıkta yaptığı bir açıklama ile 1 Ocak tarihinin ertelendiğini bildirdi.

Fransız Hükümetinin bir temsilcisi ise, Fransa'nın tarım siyasetine ilişkin talepleri karşılanmazsa, Ortak Para Sisteminin uygulama safhasına girmeyeceğini belirtti.

Bilindiği gibi AET ülkeleri içinde en fazla tarımsal üretimi olan Fransa, topluluğun diğer üyelerine tarım ürünlerini kendi tespit ettiği fiyattan satmak istiyor.

Avrupa Ortak Para Sistemi, AET ülkeleri arasındaki ticaret ilişkilerinde uyum sağlamak ve üye ülkelerin paralarını istikrara kavuşturmak amacıyla bir önlem olarak hazırlandı. Amerikan dolarının sürekli olarak değer kaybetmesi karşısında, AET ülkeleri bir araya gelerek siyasi alanda gelişen birliklerini mali alanda da uygulamak için girişimlerde bulundu.

ABD Maliye Bakanı Blumenthal: "OPEC'in kararı, ABD ekonomisine darbe indirdi"

DÜSSELDORF (THA)

ABD Maliye Bakanı Michael Blumenthal, Petrol İhraç Eden Ülkeler Örgütünün (OPEC) ham petrol fiyatına yaptığı zammın ABD'nin dış ticaret açığını artıracağını söyledi. Almanya'nın Düsseldorf kentinde yayınlanan günlük mali gazete Handelsblatt'a bir demeç veren Blumenthal, petrol zammının ABD'nin ekonomik büyüme hızını yüzde 0,15 oranında düşüreceğini ve dış ticaret açığına 3,5 milyar dolar ekleyeceğini belirtti. Blumenthal, bunun ABD'deki enflasyon artış hızını yüzde 0,3 oranında yükselteceğini de açıkladı. ABD Maliye Bakanı şöyle dedi:

"OPEC'in kararı, ABD'nin ekonomik durumuna belirli bir şekilde darbe indirmiştir."

Sol başta, Sovyetler Birliği'nin Kopenhag Büyükelçiliğinin önünde konuşma yapan Eritreli devrimci görülüyor. Sağdaki fotoğrafta ise, Eritreli gerillalar, Sovyet Mig uçaklarını kollarken.

"RUSYA VE KÜBA, AFRİKA'DAN DEFOL!"

Danimarka'da Sovyetler'in Eritre saldırısı protesto edildi

● Gösteriyi Sol Sosyalist Parti ve Danimarka Komünist Partisi de destekledi

KEMAL KOÇ KOPENHAG'DAN BİLDİRİYOR

Danimarka'nın başkenti Kopenhag'da, Sovyetler Birliği'nin Afrika Boynuzunda Eritre halkına karşı giriştiği saldırılar Sovyet Büyükelçiliğinin önünde yapılan bir gösteri ile protesto edildi.

Danimarka'da yaşayan Eritreliler tarafından düzenlenen gösteri, Parlamentoda dokuz milletvekili olan Sol Sosyalist Parti (VS), Danimarka Komünist İşçi Partisi ve çeşitli devrimci örgüt ve kuruluşlar tarafından desteklendi. Gösteriye Kopenhag Türkiye Halk Birliği de katıldı.

"RUSYA'NIN SAHTE SOSYALİST YÜZÜ"

Sovyet Büyükelçiliği önünde bir konuşma yapan Eritreli bir devrimci özetle şöyle dedi:

"Biz, Eritre halkının bir parçası olarak, halkımızın kurtuluşu ve ülkemizin bağımsızlığı için mücadele ediyoruz. Sovyetler, ilk önceleri bizim haklı mücadelemizi destekler gibi görünüyordu. Çünkü o zamanlar Etyopya ile arasında açık bir işbirliği yoktu. Ancak Eritre halkı Sovyetlere karşı dikkatli bir politika izlediği için bize saldıran Etyopya cuntasını desteklemeye başladı. Sovyetlerin Eritre halkının kurtuluş mücadelesini bastırmak için Etyopya cuntasını desteklemesi onun sahte sosyalist yüzünü daha da açığa çıkardı. Sovyetlerin Eritre'ye karşı giriştiği saldırıların, ABD emperyalistlerinin Vietnam ve Kamboçya halklarının bağımsızlık ve kurtuluş mücadelelerini bastırmak ve yok etmek için yaptığı saldırılardan hiç farkı yoktur. Çünkü Eritre halkı da, bugün bağımsızlık ve kurtuluş mücadelesi veriyor. Sovyet saldırganları, yalnız Eritre halkının bağımsızlık mücadelesini engellemiyor, Vietnam'ı Kamboçya'ya saldırtıyor.

"Bugün Eritre halkı, MIG savaş uçakları ve napalm bombaları ile yok edilmek isteniyor. Fakat dünya halkları Eritre halkının yanındadır.

"Rusya'nın, Eritre halkının mücadelesini bastırmak istemesinin nedeni, stratejik önemi büyük olan Eritre ve Kızıldeniz'i ele geçirip tüm dünyaya hakim olmaktır. Ancak eninde sonunda zafer, Eritre halkının olacaktır."

Eritreli devrimcinin konuşmasından sonra gösteriye, "Rusya ve Küba Afrika'dan defol" sloganlarıyla son verildi.

POLONYA'DA TUTUKLANAN FRANSIZ GAZETECİ SERBEST BIRAKILDI

ÇİĞDEM KÖMÜRCÜOĞLU PARİS'TEN BİLDİRİYOR

17 gündür Polonya'nın Gdansk Hapishanesinde tutuklu bulunan Fransız gazetecisi Philippe Ries serbest bırakıldı. Ries'nin tutuklanmasının hemen ardından bütün Fransa'da güçlü bir kampanya başlamış ve Polonya makamlarının bu anti-demokratik tutumu kınanmıştı.

Polonya polisi ise, Ries'nin eşine yazdığı bir kartpostalı suç delili olarak göstererek, Fransız gazetecisinin "Polonya aleyhinde faaliyette bulunduğunu" öne sürmüştü. Kartpostalda "Gdansk'ta soğuk var. Gdansk Alman mimarisi tarzında bir kent" cümlesi yazılı idi.

Polonya muhalefet hareketini incelemek için Gdansk'a giden Ries'nin serbest bırakılması amacıyla Fransız Hükümeti de girişimlerde bulunmuştu.

Bu arada, Fransız Hükümeti 20 Kasımda aldığı bir kararla, Polonya asıllı bir casusu yurtdışı etti. Kazimierz Charzewski adındaki bu casus, Güvenlik Mahkemesi tarafından yargılanmış ve "Yabancı bir devlet lehine, Fransa'nın milli çıkarlarına zarar vermek" suçu ile bir ay hapise atılmıştı. Ancak son olarak alınan bir kararla Charzewski serbest bırakıldı ve sınırdışı edildi. Güvenlik Mahkemesi yetkilileri, Charzewski olayının Fransız gazeteci Ries'nin serbest bırakılması olayı ile bir ilintisi bulunup bulunmadığı konusunda herhangi bir açıklama yapmaktan çekindiler.

ÇİN'DE TİEN AN-MEN "OLAYI"NIN ARDINDAKİ GERÇEK (1)

Dörtlü Çete, parti ve devlet iktidarını gaspetmek için tertipler peşindeydi

● Dörtlü Çete'nin denetimindeki Wenhui Bao gazetesi, Başbakan Çu En-lay'a sinsice saldıran makaleler yayınladı

DIŞ HABERLER SERVİSİ

Çin Halk Cumhuriyeti uluslararası politika sahnesinde büyük adımlar atarken ülke içinde de dört modernleşme hareketini yürütüyor. Bu arada, Mao Zedung'un "Geçmişte hatalar yapılmışsa, bunlar incelenmeli ve hatalar düzeltilmelidir" şeklindeki talimatı uygulanıyor.

Çin Halk Cumhuriyeti Başbakan Yardımcılarından Deng Siao-ping geçtiğimiz ay Robert David Novak adındaki bir gazeteci ile yaptığı söyleşide, "Tien An-men olayı" olarak adlandırılan hareketin tamamen devrimci bir içeriği olduğunu açıkladı. Çin Komünist Partisi'nin (ÇKP'nin) Pekin Belediye Komitesi aldığı bir kararla, halkın Nisan ayı başında Başbakan Çu En-lay'ı anmak için büyük bir toplantı yaptığını ve devrimci bir eylemde bulunduğunu bildirdi. Dörtlü Çete'nin bu olayları tahrif ederek Merkez Komitesini ve bütün halkı aldatmaya çalıştığını belirten Pekin Belediye Komitesinin kararı, ÇKP Merkez Komitesi tarafından da onaylandı.

ÇKP'nin günlük yayın organı "Renmin Ribao" (Halkın Günlüğü) 21-22 Kasım tarihli sayılarında, Tien An-men Olayındaki gerçek başlığı altında iki günlük bir yazı dizisi yayınladı. Aşağıda bu yazının önemli bölümlerini özetleyerek aktarıyoruz:

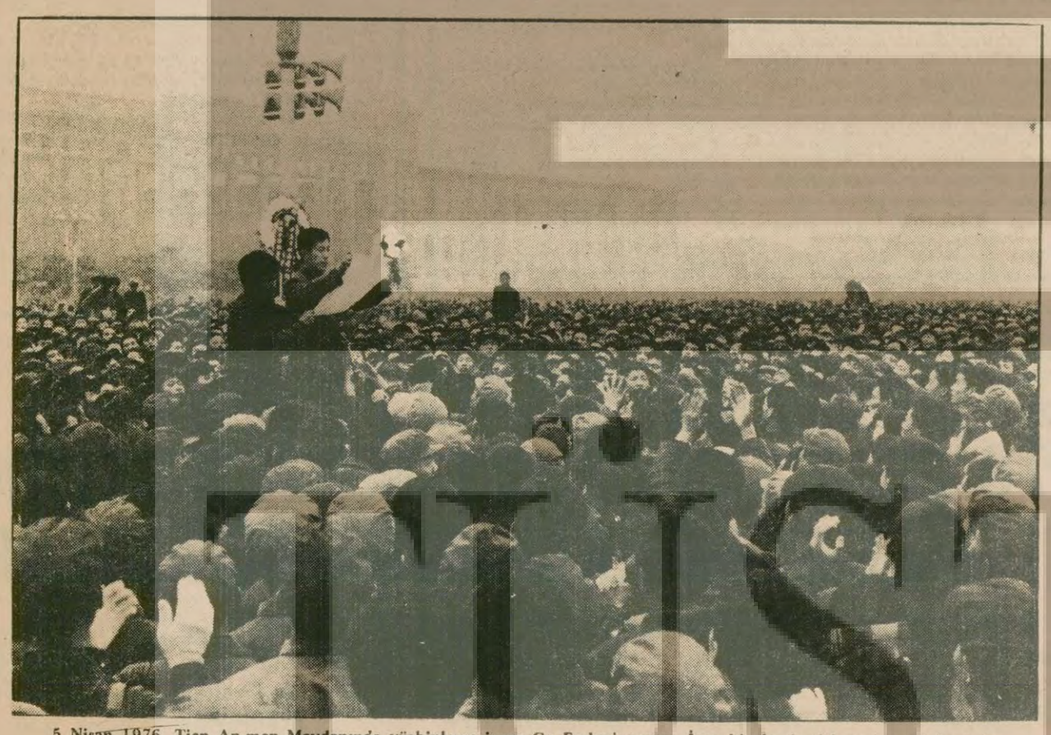

5 Nisan 1976. Tien An-men Meydanında yüzbinlerce insan Çu En-lay'ı anıyor. İşte, bir devrimci kanıyla yazdığı söylev metnini okuyor: "Çu yoldaş seni sonuna kadar savunacağız."

TARİHİN ÇARPTIRILMASI ENGELLENDİ

"1976 yılında Tien An-men Meydanında cereyan eden ve o zamanlar "karşı-devrimci siyasi olaylar" olarak nitelenen hareket, aklanmıştır. Böylece tarihin çarptırılması engellendi. Bu durum, Parti Merkez Komitesi ve Başkan Hua'nın önderliğinde sürdürülen Dörtlü Çeteyi teşhir ve eleştiri kampanyasında ve istikrarı tekrar sağlama mücadelesinde kazandığımız büyük bir zaferdir. Bu durum aynı zamanda, Başkan Mao'nun öğütlediği gerçeğin olgularda aranması şeklindeki Marksist ilkenin de bir zaferidir.

Yönetimi Dörtlü Çete tarafından gaspedilen "Renmin Ribao", gericilerin elinde, karşı-devrimci bir kamuoyu yaratacak bir organ olarak kullanıldı. Tien An-men Meydanı olayları sırasında, Dörtlü Çete ve adamları yalan haberler yaymak için bu gazeteyi kullandılar ve kanlı Tien An-men olaylarının meydana gelmesine büyük ölçüde katkıda bulundular. 8 Nisan 1976 tarihinde "Tien An-men Meydanındaki karşı-devrimci siyasi olay" başlığı altında yayınladıkları yazıda, olayları tahrif ettiler, halka kara çaldılar ve Başkan Yardımcısı Deng Siao-ping'i suçladılar. Daha sonra da bu olayı büyük ölçüde sömürerek, devrimci halk kitlelerine baskı uygulamaya ve merkezi veya mahalli kademelerde görev yapan çok sayıda Partili kadroyu, hükümet ve ordu mensubunu devirmeye kalkıştılar. Dörtlü Çetenin Parti'ye ve halka karşı işlediği suçlar affedilecek cinsten suçlar değildir. "Renmin Ribao" çalışanları Tien An-men Meydanı olayları ile ilgili gerçekleri, su yüzüne çıkarmayı görevleri bilmişlerdir.

Çu En-lay'ı anmak için meydana konan binlerce çelenkten biri. Çelengin altında Başbakan Çu En-lay'ın anısına yazılmış bir şiir...

OLAYLARIN KÖKENİ

Yazının bu bölümünde Dörtlü Çete'nin Lin Biao ile birlikte Büyük Proleter Kültür Devrimi boyunca, görünüşte "sol" ama özde aşırı sağcı bir çizgi izlediği anlatılıyor. Partinin 1973'teki 10. Kongresinde Dörtlü Çete'nin Çu En-lay'a karşı çıkarak parti ve devlet iktidarını gaspetmek istediği belirtiliyor. Dörtlü Çete'nin daha sonra da Parti Merkez Komitesi Mao'nun talimatlarına uygun bir şekilde çalışan Deng Siao-ping'i "Sağcı rüzgarın kaynağı" deyimiyle karalamaya başladığı açıklanıyor.

ÇU EN—LAY'I ANMAK YASAKLANDI

"Renmin Ribao"nun yazısı şöyle devam ediyor: "8 Ocak 1976'da Çu En-lay'ı yitirdik. Bu ölümle Çin halkı da, güçlü bir desteğini kaybetmiş oldu. Ama, Çu En-lay'ı anmak siyah kolluk takmak, beyaz çiçek taşımak - yasaklandı. Çalışma birimlerinde Çu'yu anmak için toplantılar düzenlemek de yasak ilan edildi. İnsanların üzüntülerini ifade edebilmeleri için hiç bir imkanları yoktu ve halk kızgınlığını uzun zaman içinde gömemezdi. Halk, bu gayri meşru yasaklamaları kınadı. Başkent halkı, Tien An-men meydanına giderek çelenkler koydu ve Halk Kahramanları Anıtı önünde Çu'nun anısını dile getiren konuşmalar yaptı. Başbakan Çu En-lay'ın muzaffer sinasi, milyonlarca Çinliyi cesaratlendiriyor ve karşı konulmaz bir şekilde onları birleştiriyordu.

"Şanghay'da Dörtlü Çete'nin kontrol ettiği "Wenhui Bao" adındaki gazete, 5 Mart tarihinde yayınladığı bir yazıda Başbakan Çu En-lay'ın Halk Kurtuluş Ordusunun örnek askeri Lei Feng yoldaş hakkında söylediği sözleri sansür etti. Aynı ayın 25'inde yayınlanan bir başka yazıda şöyle deniliyordu: "Kapitalist yolcusu bir parti sorumlusu, eskiden yerinden alınmış olmasına rağmen bugüne kadar yaptığı hataları reddeden birbaşka kapitalist yolcuyu yeniden mevkine geri getirmek istiyor" Bütün açıklığı ile görüldüğü gibi, Başbakan Çu En-lay'a sinsice saldıran Dörtlü Çete Parti ve devlet iktidarını ele geçirmek için tertipler hazırlamaktaydı.

"Wenhui Bao'nun" Çu En-lay düşmanı bu iki makalesi aslında, Tien An-men meydanı olaylarına yol açan bir kıvılcım oldu.

NANKİNG HALKI

"29 Mart günü, sokağa dökülen Nanking halkı duvarlara "Wenhui Bao'nun" Parti düşmanı makaleleri, Parti ve devlet yönetimini gasp etmek isteyenlerin verdiği ilk sinyaldir." "Bu tertiplerin sorumlularını devirene kadar mücadeleye devam etmeye yemin ediyoruz" şeklindeki sloganları taşıyan pankartlar astı. Nanking halkı daha sonra, Yu Hua Tai adındaki devrimci şehitler Mezarlığına giderek Çu En-lay yoldaşı andı. Şanghay-Pekin treni Nanking garında durunca, öğrenciler, demiryolu işçileri ve yolcuların da yardımlarıyla vagonlara mücadelelerini anlatan yazılar yazdılar. Böylece Nanking'in mücadelesi, Şanghay-Pekin hattındaki bütün il ve ilçelere, Pekin'e kadar ulaştı. "Pekin halkı, uzun zamandır "Wenhui Bao'nun" karşı-devrimci tutumu yüzünden rahatsızlık duyuyordu. Başbakan Çu En-lay'ın anısını ve Başkan Mao'nun devrimci çizgisini savunmak için Tien An-men meydanında büyük bir toplantı düzenledi.

"ÇKP yayın organı, yazının "Çu En-lay'ın anısın onurlandırmak ve Dörtlü Çete'yi mahkum etmek" arabaşlığını taşıyan bölümünde, Pekin halkının Tien An-men meydanındaki devrimci eylemini anlatıyor: İlk önce Pekin Sedikalar Birliğinden işçiler gidiyor çelenkler konuyor, Çu En-lay'ı anıyor ve devrimci konuşmalar yapılıyor. Daha sonra Parti Merkez Komitesine bağlı dairelerin çelenkleri getiriliyor meydana. Çeşitli devlet dairelerinin ve parti komitelerinin temsilcileri mesajlar okuyor. Halk Kurtuluş Ordusunun yetkilileri meydana geliyorlar. Alanda toplanan halk "Enternasyonal" marşını söylüyor."

DEVRİMİ SÜRDÜRELİM

4 Nisan günü Çin'de geleneksel olarak ölülerin anıldığı "Aydınlık günü" olarak kabul ediliyor O gün Dörtlü Çete'nin yasaklamasına rağmen onbinlerce insan alana doldu. Alanda iki milyonu aşkın insan vardı. "Devrimi Sürdürelim" "Başbakan Çu sana sonuna kadar bağlıyız" şeklindeki sloganlar Çu En-lay'ın anısına yazılmış binlerce şiir duvarları süslüyordu.

Congwen semti kimyevi maddeler fabrikasında çalışan Suen Cengyi adındaki bir işçi yazdığı şiirde, Çang Cuen-kiao'yu Kiang Sing'in ve Yao Wen Yuan'ı açıkça eleştirdi. Bu şiir asıldıktan sonra, kağıdın kenarına birçok insan, "Doğru" "Çok iyi bir fikir" "çok iyi" diye not düştü.

Tien An-Men meydanı, Çin tarihinde çok önemli olaylara şahit olmuştu: 4 Mayıs 1919'da Çin halkı emperyalizme ve feodalizme karşı ilk isyanını burada başlatmış, 5 yıldızlı Sosyalist Çin'in bayrağı, 1919'da ilk defa yine bu alanda direğe çekilmişti. Şimdi aynı alanda Çin Komünist Partisinin içindeki iki çizgi mücadelesine de Tien An-men meydanı halk hareketine sahne oluyordu.

YARIN.

DÖRTLÜ ÇETE'Yİ HALK DEVİRDİ

FKÖ, sürgünde bir hükümetin kurulması konusunu görüşecek

KUVEYT

Filistin Kurtuluş Örgütü Siyasi Bürosu Başkanı Faruk Kaddumi, Filistin Ulusal Konseyinin 15 Ocakta Şam'da yapacağı toplantıda, sürgünde bir Filistin hükümetinin kurulması konusunun görüşüleceğini bildirdi.

Kuveyt'te kısa bir ziyarette bulunmakta olan Kaddumi, Konseyin, Ürdün-FKÖ ilişkilerinin normalleştirilmesi konusunu görüşmek üzere bir Filistin heyetinin Ürdün'e yaptığı ziyaretin sonuçlarını da inceleyeceğini söyledi.

ZANU savaşçuları

ZANU, Smith rejimine karşı yeni başarılar kazandı

MAPUTO

Mozambik'te üslenen ZANU gerilalarının son iki ay içinde 475 Rodezya askerini ve 15 Rodezya savaş uçağını yok ettiği açıklandı.

Mozambik Haber Ajansının bildirdiğine göre, Rodezya ırkçı beyaz azınlık rejiminin saldırılarına cevap veren ZANU gerillaları Zimbabve'nin köylük bölgelerinde önemli bir etkinlik kazanmış durumdadır.

5 kıtadan KISA HABERLER

ABD

Tayvan'ın Amerika'daki Büyükelçisi ülkesine geri döndü

ABD'nin Tayvan'dan çekilerek Çin Halk Cumhuriyeti'ni tanımasından sonra, Tayvan rejiminin Washington'daki Büyükelçisi James Shen, yedi yıllık görevini terkederek ülkesine döndü. Shen gazetecilere yaptığı açıklamada "ABD'nin bu tutumunu üzüntü ve düşkırıklığı ile karşılıyorum" dedi.

Bilindiği gibi ABD ile Çin arasında diplomatik ilişkiler 1 Ocakta resmen kuruluyor. 1979 yılının ilk aylarında da iki başkentte Büyükelçiliklerin açılması bekleniyor.

ROMANYA

Giscard d'Estaing 18 Ocakta Bükreş'e gidecek

Romanya resmi haber ajansı Agerpress, Fransa Devlet Başkanı Valery Giscard d'Estaing'in 18-20 Ocak tarihlerinde Bükreş'e resmi bir ziyaret yapacağını açıkladı. Romanya Devlet Başkanı Nikolai Çavuşesku'nun çağrılısı olarak Bükreş'e gelecek olan Fransız Devlet Başkanı iki ülke arasındaki siyasi ve iktisadi ilişkilerin daha da gelişmesi için çaba sarfedecek.

İSPANYA

1 Martta genel seçimler yapılacak

İspanya Başbakanı Adolfo Suarez, yeni Anayasaya uygun bir hükümet kurulması için 1 Martta genel seçimlerin yapılacağını açıkladı.

169 maddelik yeni Anayasa, Franko diktatörlüğünden demokratik bir ortama geçiş için üç yıllık bir süre öngörüyor.

78'den 79'a...

Revizyonizme inen ağır yumruk

Yılın işçi olayı

DEMİR DÖKÜM

İşçi sınıfımız 1979'a elinde Demir Döküm işçilerinin revizyonizme karşı kaldırdığı şanlı mücadele bayrağı ile giriyor

İŞÇİ SERVİSİ

1978 yılı, işçi sınıfı tarihinde son yılların en önemli mücadelesine sahne oldu. 1978 Şubatında Erdemir, 78 sonbaharında ise İstanbul işçi sınıfının nabzının attığı yer olan Demir Döküm fabrikası "Rus uşağı Maden-İş'e hayır" diyerek bu sendikadan ayrıldılar ve Devrimci Maden-İş Sendikasını kurarak onun saflarında bütünleştiler.

Önümüzdeki yıllarda işçi sınıfının mücadelesini yakından etkileyecek olan bu gelişme şüphesiz yılın en önemli işçi olayı oldu.

Ertürk-Türkler çetesinin, sahte TKP'nin cephesi "UDC" hayata geçirilmesi" amacıyla başlattıkları MESS grevlerinin 78 Şubatında tam bir ihanetle sonuçlanması Maden-İş tabanında revizyonist çeteyi teşhir ve tecrit eden, bugünkü noktaya getiren önemli bir dönüm noktasıydı. MESS grevi boyunca her türlü yoksulluğa ve grev kırıcılığına rağmen yiğitçe direnen maden işçileri kumandanlarının ihaneti sonucu yenik düşmüş bir ordunun neferleri gibi başları önde, ama yürekleri hınçla dolu işbaşı yaptılar ve MESS ihanetini bir köşeye yazdılar.

Bir grup Demir Döküm işçisi, vardiya çıkışında Maden-İş'ten istifa etmek ve yeni sendikasına üye olmak için Devrimci Maden-İş'e gidiyor...

Maden-İş Yöneticileri MESS ihanetinden sonra sendika içinde kendilerine karşı gelişen muhalefeti bastırmak için öteden beri uyguladıkları zorbalık yöntemlerini daha da hızlandırdılar. Tasfiyeciliği yoğunlaştırdılar.

Erdemir işçilerinin 78 Nisanında "Grup sözleşmesine hayır" diyerek Maden-İş'ten ayrılmaları, Maden-İş'in başındaki Ertürk-Türkler çetesinin çöküş sürecinin de başlangıcı oluyordu.

İstanbul işçileri, Erdemir işçilerinin çağrısına gür bir sesle cevap verdiler. 78 sonbaharında, Demir Döküm'ün 1800 işçisi, zorlu bir mücadeleden sonra, Maden-İş'i Demir Döküm'den kovdular.

Bugün, 1978 yılının son günleri bitip, günler 1979'a dönerken, Türkiye işçi sınıfı Silahtar'da şanlı bir kavga vermektedir. Revizyonizme karşı dişe diş bir kavgadır bu. 1978 yılının son günleri içinde 28 Aralık'ta, işçi sınıfı bu kavgada ilk şehidini de verdi. Demir Döküm işçisi Adem Toygan İGD'li hainler tarafından katledildi. Onun ölüm haberi geldiği sırada Demir Döküm direnişteydi.

Demir Döküm işçileri 1979'a kaynaklı kapılar ardından umut ve mücadele azmiyle bakıyor.

1978'den 1979'a TÜRK-İŞ ve DİSK

Türk-İş, saflaşmaları netleşmemiş şekilde Genel Kurula gidiyor

İŞÇİ SERVİSİ

Türkiye'nin en büyük konfederasyonu olan Türk-İş'in geride bıraktığımız yılda, üzerinde en çok sözü edilen ve daha da edilecek olan girişimi, hükümetle imzaladığı Toplumsal Anlaşma oldu. İşçi sınıfının grev ve toplusözleşme haklarını kısıtlamayı ve ücretlerini dondurmayı hedef alan bu anlaşma, Türk-İş içinde ve işçiler arasında huzursuzluk yarattı.

Türk-İş'in anarşi ve teröre karşı DISK ile işbirliği meselesinde takındığı tavır da, geçtiğimiz yıl bu konfederasyonumuzun hanesine yazılan olumsuzluklardan biri oldu. İşbirliği konusunda ileri sürülen "anti-komünist temelde birlik" şartı esas olarak MHP'li bazı sendikacıların görüşünü yansıtıyordu ve Türkiye halkının ve işçi sınıfının isteklerine ters düşüyordu.

Geride baraktığımız yılda diğer bir önemli gelişme de, sahte TKP'nin Türk-İş'e yönelik çalışmalarını yoğunlaştırması oldu. Nitekim Türk-İş'e bağlı Petrol-İş Sendikasının geçtiğimiz yıl işbaşına gelen yeni yönetiminde, sahte TKP yanlılarının etkinlik kazandıkları gözlendi.

Öte yandan 1978 yılı, Türk-İş tabanında yıllanmış sendika yönetimlerine karşı, devrimci muhalefet hareketlerinin güçlendiği bir yıl oldu.

Geçtiğimiz yıllarda Türk-İş içinde mevcut yönetime karşı ilerici bir alternatif olarak ortaya çıkan Sosyal Demokrat Hareketin, Ecevit hükümetinin kurulmasıyla birlikte, hükümet kuyrukcusu bir politika izlediği, buna karşılık AP'li bazı sendikacıların ise bu dönemde, hükümetin işçi sınıfının aleyhine olan çeşitli uygulamalarına karşı direndikleri görüldü.

Türkiye'de hüküm süren alt-üst oluşun, Türk-İş'e de yansıdığı, önümüzdeki Nisan ayında yapılacak Genel Kurula da, Türk-İş'in saflaşmaları henüz netleşmemiş bir şekilde gittiği görülüyor. Fakat görünen diğer bir şey de, Sosyal Demokrat Hareketin, önceki yıllarda sağladığı birliği bu Genel Kurulda sağlayacağının şüpheli olduğudur.

DİSK, revizyonizmden elini çekmedikçe etkinliğini yitiriyor

İŞÇİ SERVİSİ

DİSK'te 6. Genel Kurul öncesi sahte TKP yanlılarının yarattığı tahribat ve kargaşalık, Abdullah Baştürk yönetiminin revizyonizmle uzlaşma çizgisi izlemesi nedeniyle, geçtiğimiz yıl boyunca da devam etti. Bu durum bir kere daha gösterdi ki, revizyonizm mikrobu DİSK bünyesinden temizlenmedikçe, bu ikinci büvük konfederasyonumuzun, kamuoyundaki etkinliği ve saygınlığının giderek azalması kaçınılmazdır.

16 Mart'ta 7 üniversite öğrencisisin katledilmesi üzerine konan, 20 Mart Faşizme ihtar eylemi, DİSK'in 1978'deki en olumlu hareketi oldu.

Öte yandan DİSK yönetiminin, revizyonizmden ellerini çekememesi, geçen yıl yapılan çeşitli eylemlerde ve toplantılarda görüldü.

1 Mayıs 1978 gösterilerinde DİSK yönetimi öyle bir yol izledi ki, sonuçta Taksim alanı "Yaşasın Rusya" diye bağıran sahte TKP'lilerin gövde gösterisi yaptıkları bir alan haline dönüştü.

Sahte TKP ile hesaplaşmak ve DİSK'in izleyeceği çizgiyi belirlemek amacıyla Ağustos ayında yapılan Ören Toplantısında da DİSK yönetimi, kesin bir tutum almaktan kaçındı. Ören Toplantısı, DİSK'in hiç bir sorununa çözüm getiremeden dağıldı.

Daha sonra başlatılan Demokratik Platform çalışmalarında da DİSK yönetiminin revizyonizmle aynı uzlaşma tutumunu sürdürdüğü görüldü. İGD başköşeye oturtulurken, bazı devrimci derneklerin başvurusu kabul edilmedi.

1978'in son ayı alınan, konfederasyon üyesi 4 sendikanın üyeliklerini askıya alma kararının, henüz sonuçlanmamış olması DİSK yönetiminin yeni yılda da, 1978'de izlediği zigzaglı çizgiyi sürdürme eğiliminde olduğunu gösteriyor.

Fakat bu yalpalayan, revizyonizme tavır almayan tutum sürdükçe, DİSK içinde karışıklığın süreceği ve örgütün kamuoyunda etkinliğini kaybetmeye devam edeceği görülüyor.

1978'in "Toplumsal Kazığı"

TOPLUMSAL ANLAŞMA

●Toplumsal Anlaşmanın, işçi sınıfının günlük yaşamındaki olumsuz etkileri 1979'da belirginleşecek

1978'in en önemli işçi olaylarından biri Ecevit'le Tunç arasında imzalanan Toplumsal Anlaşma oldu. Bakalım 1979'da uygulanabilecek mi?...

İŞÇİ SERVİSİ

1978 yılında işçi hareketi açısından önem taşıyan olaylardan biri de Ecevit'in Türk-İş Genel Başkanı Halil Tunç'la imzaladığı Toplumsal Anlaşma'ydı. Ecevit, Toplumsal Anlaşma ile ekonomik bunalımın yükünü emekçi halka ve işçi sınıfına yıkmayı amaçlıyordu. Ayrıca Toplumsal Anlaşma işçi sınıfının en temel haklarına yönelik bir nitelik taşıyordu. Bu anlaşmayla toplusözleşme ve grev hakkı baskı altına alınıyor işçi ücretleri 1976 düzeyinde sınırlandırılıyordu.

Toplumsal Anlaşma esasen IMF'nin dayattığı "tedbirler" doğrultusunda uygulamaya konuldu. İşçi ücretlerinin dondurulması ya da sınırlandırılması öteden beri İMF'nin başlıca istekleri arasında yer alıyordu. Ecevit'le Tunç'un imzaladığı Toplumsal Anlaşma gerek Türk-İş içinde ve gerekse işçi tabanında muhalefetlerle karşılaştı. Ancak buna rağmen KİT'lerdeki toplusözleşmeler bu anlaşma çerçevesinde imzalandı.

Toplumsal Anlaşma Ecevit ile Halil Tunç arasında imzalanmış bir protokol niteliğindedir. Bu nedenle yasal bir dayanağı bulunmamaktadır. Ecevit hükümetinin 1978 yılında uygulamaya koyduğu Toplumsal Anlaşmayı 1979 yılı toplusözleşmelerinde de uygulamakta ısrar edeceği anlaşılmaktadır.

Öte yandan Toplumsal Anlaşma'nın işçi sınıfının günlük yaşamındaki olumsuz etkileri hızla artan fiyat karşısında 1979 yılında daha da belirginleşecektir. Bu sendikal mücadele ve toplusözleşme alanında Toplumsal Anlaşma'ya karşı varolan tepkileri de yükseltecektir.

DÜNYA İŞÇİLERİNDEN...

1978'DE İŞÇİ SINIFI BAĞIMSIZLIK VE DEMOKRASİ MÜCADELELERİNİN EN ÖNÜNDE YÜRÜDÜ

●İran'da Şah'a karşı petrol işçileri ön safta döğüşüyor ●Avrupalı işçilerin yeni talebi: 35 saatlik iş haftası ●Kömür işçilerinin grevi, Amerikan emperyalist tekellerini sarstı ●Rusya'da, Yeni Çarlara karşı gizli sendikalar kuruluyor

Almanya Çelik işçileri grevi 1979'a girerken daha da yaygınlaştı.

1978 yılında Üçüncü Dünya ülkelerinde işçi sınıfı, halkların Bağımsızlık ve Demokrasi mücadelesinin en önünde yürüdü.

İran'da Şaha, Nikaragua ve Peru'da faşist diktatörlüklere karşı işçiler genel greve gittiler. İran'da petrol ve metal işçileri halkın Şahı devirmek için yürüttüğü ölüm-kalım mücadelesinin ön saflarında dövüştüler. 1978 yılının son günlerinde İran'daki askeri yönetimin petrol işçileri arasında yeni tutuklamalara giriştiği işçilerin ise petrol üretimini ve satışını denetleyerek Şaha önemli bir darbe vurmak istediği haberi geliyordu. 1979'a İran halkı ve işçi sınıfı umutla Şah ise korkuyla giriyor.

AVRUPA'DA İŞÇİ SINIFININ YENİ TALEBİ: 35 SAATLİK İŞ HAFTASI

Avrupa'da işçi sınıfının mücadelesi 1979'da yeni taleplerle yükseldi. Almanya'da çelik işçilerinin 35 saatlik iş haftası talebini daha sonra Hollandalı işçiler de benimsediler. Bu taleplere karşı patronların katı bir tutum alması Avrupa'da 1979'da işçi sınıfı mücadelesinin sertleşeceğini göstermektedir.

Fransa'da işsizliğe karşı sendikaların protesto gösterileri artarken yılın son günlerinde Almanya'da çelik grevinin daha da yaygınlaştığı haberi geliyordu.

Doğu Avrupa'da revizyonist diktatörlük altındaki Çekoslovakya ve Polonya'da yer yer grev ve direnişler olması bu ülkelerdeki işçi sınıfının yeni kıpırdanışlarının da habercisiydi

KÖMÜR İŞÇİLERİNİN GREVİ, AMERİKAN TEKELLERİNİ SARSTI

Amerika'da 1978'de yoğun işçi mücadelelerine sahne oldu. Kömür ve posta işçilerinin grevleri hükümetin ağır baskısına ve grevi yasaklama kararlarına rağmen sürdü. Sendika yöneticilerinin uzlaşmacı tutumlarını işçiler anlaşma belgelerini yakarak protesto ettiler. Amerikan kömür işçilerinin militan grevi, Amerikan işçi sınıfının emperyalist tekellere karşı güçlenen mücadelesini yansıtıyordu.

Sosyal-emperyalist Rusya da 1978'de meydana gelen bir olay ise bu ülkenin kapitalizme geri dönüşünün ve bu dönüşe karşı filizlenen mücadelenin adeta bir belgesiydi. Rusya'da 1978 yılı içinde ilk defa işçiler devlet organları dışında yasadışı bir sendika kurdular ve haklarını aramaya başladılar.

Rusya'da işçiler Yeni Çarlara karşı artık eski çarlara karşı verilen mücadelenin yöntemleriyle savaşıyorlar.

SAHTE TKP ORDU İÇİNDE KARGAŞALIĞI ARTIRMA ÇABALARINI SÜRDÜRÜYOR

"Bizim Radyo"nun yayınında, CHP'nin sıkıyönetim ilanının taşist darbe tehlikesini artırdığı iddia edildi

HABER MERKEZİ

Sahte TKP K.Maraş olaylarından yararlanarak orduya yönelttiği bölücü çağrılarına devam ediyor. "Bizim Radyo"nun, sıkıyönetim ilanıyla birlikte faşist darbe tehlikesinin arttığını belirttiği 29 Aralık tarihli yorumunda, ordu içindeki ilerici güçler de UDC'de birleşmeye çağrılıyor. MHP'nin son cinayetlerinin ve ordu içindeki tertiplerinin "Subaylar arasında huzursuzluğu artırdığını" belirten sahte TKP, çıkış yolunun Moskova'nın hizmetindeki cephede birleşmek olduğunu vurguluyor. "Bizim Radyo"nun yorumu şöyle.

"CHP ağırlıklı hükümetin sıkıyönetim ilan etmesi faşist darbe tehlikesini daha da artırmıştır ve her şeyden önce belirtmek gerekir ki, bu hükümet dönülmesi çok zor olan bir yola girmiştir. Bu nedenle ilerici yurtsever subaylar sıkıyönetim ilan edilmesinden huzursuzdurlar.

"Her sıkıyönetim ordu içindeki faşist eğilimli kesimlerin işine yaramıştır.

"Bütün bunlar ordu içindeki ve dışındaki yurtsever güçleri son derece uyanık durmaya çağıran gelişmelerdir."

Sahte TKP'nin yorumunda CHP içinde hükümete muhalefet eden milletvekillerine yine övgüler düzülüyor ve CHP ilerici-gerici diye iki kısıma ayrılıyor.

FAŞİST DARBE TEHLİKESİ VE UDC

Sahte TKP'nin üzerinde ısrarla durduğu nokta faşist darbenin adım adım yaklaştığı ve en güncel sorun haline geldiğidir. Bilindiği gibi, Moskova yanlıları bugüne kadar özellikle CHP'yi yanlarına çekmek için sürekli faşizmin tırmandığından söz etmişler, kurulmasını önerdikleri UDC'ye siyasi temel olarak da bu "tehlikeyi" göstermişlerdir.

Şimdi de K.Maraş olaylarından ve sıkıyönetim olaylarından yararlanarak ortalığa korku salmak istiyorlar. "Ordu içindeki ve dışındaki ilerici güçleri" bu tehlikeye karşı uyanık olmaya çağırarak şöyle diyorlardı:

"Komünistler, sosyalistler, ilerici yurtseverler, sosyal demokratlar işçi sınıfının ve emekçi halkın çıkarlarını, demokratik hak ve özgürlükleri korumak için UDC'de birleşmelidirler. Ancak böylesi bir birlik gerici faşist güçlerin CHP ağırlıklı hükümeti sıkıştırarak varmak istediği amacın gerçekleşmesini önleyebilir. Faşist darbe tehlikesini önleyebilir."

ABD Dışişleri Bakan Yardımcısı Christopher

● **ABD Dışişleri Bakan Yardımcısı Christopher'in 10 Ocakta Ankara'ya yapacağı ziyarette Türkiye-Yunanistan-Kıbrıs ilişkileri ele alınacak**

9 OCAKTA VİYANA'DA BAŞLAYACAK

Kıta Sahanlığı görüşmesinin hazırlıkları hızlandı

ANKARA (ÖZEL)

9 Ocakta Avusturya'nın başkenti Viyana'da başlayacak olan Türkiye Yunanistan kıta sahanlığı görüşmelerinde önemli gelişmeler bekleniyor. Yunanistan, Türkiye'deki iç gelişmelerin bu görüşmeleri olumsuz yönde etkileyeceğinden kaygı duyduğunu belirtti. Ancak Türkiye bu konuda Yunanistan'a teminat verdi.

Bu durumda taraflar, daha önce Paris görüşmelerinde kararlaştırıldığı ve Brükşel'de yapılan Ökçün-Rallis görüşmesinde de onaylandığı gibi, görüşmeye haritalarla gelecekler.

Getirilecek haritalar, taraflar kendi önerilerini belirtecekler. Böylece 1- Üzerinde tam görüş birliği sağlanan alanlar, 2- üzerinde tam anlaşma sağlanamayan ancak deniz dibindeki kaynakların birlikte işlenebileceği bölgeler, 3- Daha sonraki görüşmelerle anlaşmazlıkların giderileceği alanlar belirlenecek.

Bu tespitlerin yapılmasından sonra, teknik düzeydeki çalışmalar sürdürülecek.

Viyana görüşmelerinden sonra, Ocak ayının sonuna doğru Türkiye ve Yunanistan Dışişleri Bakanlıkları Genel Sekreterleri Şükrü Elekdağ ve Byron Teodoropulos'un bir araya gelerek, sonuçları değerlendirmeleri bekleniyor.

CHRİSTOPHER'İN GEZİSİ

Öte yandan, ABD Dışişleri Bakanı Yardımcısı Christopher 'de 10 Ocak'ta resmi bir ziyaret için Türkiye'ye gelecek. Christopher'in Aralık başında yapacağı, ancak daha sonra ertelenen bu ziyaretinde de özellikle ambargonun kaldırılmasından sonra Kıbrıs, Yunanistan ve ABD ile Türkiye'nin ilişkileri üzerinde durulacak.

Christopher'in özellikle Yunanistan'ın NATO'nun askeri kanadına dönmesine Türkiye'nin itirazından vazgeçmesi için çalışmalar yapması bekleniyor. Türkiye ise Yunanistan'la anlaşmazlıklar giderilmeden bu konuda olumlu bir tutum almaktan kaçınıyor. Ancak Christopher'in ziyaretinde bu konuda bir gelişme sağlandığı takdirde, iki ülke Başkanlarının bir araya gelerek bu konuyu görüşebilecekleri bildiriliyor.

Christopher'in Ankara'da yapacağı temaslar sırasında, ayrıca, ambargonun kaldırılmasında Türkiye ile Birleşik Amerika ilişkilerinin yeniden geliştirilmesi konusu üzerinde durulacağı ifade edildi.

KIBRIS SORUNU

ABD Dışişleri Bakan Yardımcısının gündeminde üçüncü bir konu olarak Kıbrıs sorununun yer aldığı öğrenildi. Bu konuda Christopher Türkiye'nin ABD planı hakkındaki görüşünü en yetkili ağızlardan almaya çalışacak.

Türkiye, Kıbrıs'ın Türk kesimindeki karışıklıklara işaret ederek, bugüne kadar Amerikan planı hakkında resmi bir görüş bildirmekten kaçınmıştı.

Ancak, Başbakan Bülent Ecevit Kuzey Avrupa ülkelerine yaptığı ziyaret sırasında, Yunan tarafının Amerikan planını görüşmelerde esas almak istemesine Türkiye'nin karşı çıkmayacağını açıklamıştı. Christopher'in bu konuda, daha etraflı bilgi almaya çalışacağı öğrenildi.

TÜRKİYE BELEDİYE BİRLİKLERİ YÜRÜTME KURULU BAŞKANI:

Aytekin Kotil: "Belediyeler yasal ve parasal güçlükler içinde bulunuyor"

İSTANBUL (AA)

Türkiye Belediye Birlikleri Yürütme Kurulu ve İstanbul Belediye Başkanı Aytekin Kotil belediyelerin yasal ve parasal güçlükler içinde bulunduğunu söyledi.

Aytekin Kotil yaptığı açıklamada Türkiye Belediye Birlikleri Yürütme Kurulunun 3 Ocak 1979'da Ankara'da toplanacağını, bu toplantıda 1979 yılı bütçesinden belediyelere yardım ve kaynak sağlanması konusunun ele alınacağını söyledi. Kotil, bu konudaki önlemleri yasama ve yürütme organlarına bir an önce götüreceklerini de söyledi.

Aytekin Kotil açıklamasında, ayrıca kentlerin icinde bulunduğu derin mali ve yönetsel sorunların çözüme kavuşturulmasının ancak belediyelerin ve belde halkının kendi sorunlarına sahip çıkmasıyla mümkün olacağını da belirtti.

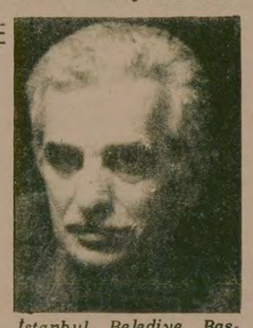

İstanbul Belediye Başkanı Aytekin Kotil

ERALP: "GÜVEN ORTAMI YARATILMADAN SİLAHSIZLANMADAN SONUÇ ALINAMAZ"

ANKARA (ÖZEL)

Türkiye'nin Birleşmiş Milletler'deki daimi temsilcisi Büyükelçi Orhan Eralp uluslararasında güven ortamı yaratılmadıkça silahsızlanma görüşmelerinden sonuç alınamayacağını söyledi.

Birleşmiş Milletler Genel Kurulunun siyasal gelişmeler ve güvenlik işleriyle görevli birinci komitesindeki silahsızlanma görüşmeleri sırasında söz alan Büyükelçi Orhan Eralp Türkiye'nin bu konudaki görüşlerini açıkladı.

Orhan Eralp her toplumsal dengesizliğin bundan çıkar sağlayan küçük bir grupta, bundan zarar gören büyük bir grubun doğmasına yol açtığını söyledi. Büyükelçi Eralp böyle adaletsiz durumların sonsuza kadar sürmeyeceğinin tarihi gerçeklerle ispatlandığını belirtti.

GENEL-İŞ SEKRETERİ ANDAÇ: "FAŞİST SALDIRGANLARI TÜM KAMUOYUNDA SERGİLEYECEK ÖNLEMLERİ DESTEKLEYECEĞİZ"

ANKARA (THA)

Genel-İş Sekreteri Ertan Andaç yeni yıl nedeniyle yayınladığı mesajda faşist saldırganları tüm kamuoyunda sergileyecek ve yargı organları karşısına çıkaracak önlemleri destekleyeceklerini açıkladı.

Andaç, siyasi iktidarın bugünkü haliyle sorunlara köklü çözüm yolları getireceğine ve bunu 1979 yılında da gerçekleştireceğine inanmadıklarını öne sürdü. Andaç'ın mesajında şu görüşler yer alıyor:

"Sermaye ve onun yandaşları dış güçler, bugünkü Hükümeti yok etmek için ellerinden gelen tüm çabayı göstermişler, sonunda ülkeyi kana boğmuşlardır.

"Emekçi halkımıza sömürüsü, pahalılığı, enflasyonu, işsizliği, azaltılmış bir ülkede yaşamak [illegible] için daha büyük görevler ve sorumluluklar düştüğünün bilincinde olmaları gerektiğini belirtiriz. Bu bilinçle yeni yılın tüm dünya işçileriyle birlikte ülkemize ve halkımıza barış getirmesini dilerim."

Bir MHP'li, 6 yaşında çocuğu yaraladı

İZMİR (ÖZEL)

Karşıyaka MHP İlçe teşkilatının eski saymanı olduğu belirtilen Tabakçı Ayhan adlı komando, kışkırtmaya çalıştığı Havva Özişbakan Lisesi öğrencilerinin üzerine ateş açtı. Olay sırasında sokakta bulunan Murat Orman adlı altı yaşında bir çocuk MHP'linin kurşunlarına hedef oldu ve ayağından yaralandı. Olaydan sonra kaçan sanığın arandığı öğrenildi.

Okul çevresinden edinilen bilgiye göre liseye yönelik kışkırtmalar üç gündür devam ediyor. Önceki gün öğrenci velisi olduğunu söyleyerek okula giren silahlı bir şahıs müdür başyardımcısını odasında "bu okulu size mezar yapacağız" diyerek tehdit etti. Bu olaydan sonra okul öğretmenleri, öğrencileri korumak ve kışkırtmalara mani olmak için tam gün nöbet tutmaya başladılar. Dünkü silahlı saldırı olayından sonra da öğrencilerle bir toplantı yapılarak her türlü kışkırtmaya karşı uyanık olunması istendi.

Öte yandan polis ve jandarma arasında bölge yetkisi konusunda anlaşmazlık olduğu bu yüzden zamanında haber verilmiş olunmasına rağmen sanığın yakalanamadığı ve tedbir alınamadığı bildirildi.

Ankara Sanayi ve Ticaret Odaları "Sıkıyönetimi destekliyoruz"

ANKARA (THA)

Ankara Sanayi Odası ile Ticaret Odası sıkıyönetim ilanını olumlu bulduklarını açıkladılar.

Üretimin gelişmesi için huzur ve istikrar ortamının gerekli olduğunu söyleyen Ankara Sanayi Odası Başkanı Mehmet Yazar, sıkıyönetimi anarşinin önlenmesi açısından savunduklarını belirtti. Yazar, "Daha kötüye gitmemek için bu noktaya geldik. Öyle ki artık anarşi konusunda mevcut yasal yollarla sonuç almak mümkün değildir" şeklinde konuştu.

Ankara Ticaret Odası Başkanı Cahit Aydoğan ise, sıkıyönetimin kaçınılmaz hale geldiğini savunarak şöyle konuştu:

"Sıkıyönetimin başarılı olmasını yürekten temenni ediyoruz. Bu başarı için sıkıyönetim idaresine her manada yardımcı olmaya hazırız."

Türkiye'nin Kıbrıs'a yaptığı yardım 1,5 milyar lirayı aştı

HABER MERKEZİ

Türkiye'nin 1974'den bu yana Kıbrıs Türk Toplumuna yaptığı parasal yardımın 1 milyar 742 milyon liraya ulaştığı bildirildi. Bu miktara, aynı yardımlarla, T.C. Ziraat Bankası aracılığı ile yapılan yardımların sahip olmadığı açıklandı.

Öte yandan, Kıbrıs Türk Federe Devletinin 1979 yılı bütçe tasarısı 2 milyar 324 milyon 70 bin 730 lira olarak bağlandı. Bütçenin 1 milyar 119 milyon 967 bin lirasının yerel gelirlerden, 378 milyon lirasının Türkiye'den yapılacak yardımlardan, geri kalanının da Birleşmiş Milletler Mülteciler Yüksek Komiserliği'nin yardımlarıyla, öteki dış yardımlardan sağlanacağı belirtildi.

Türkiye-Libya ortak protokolu imzalandı

ANKARA (ÖZEL)

Libya İskan Bakanı Muhammed El Manguş ile Başbakan Yardımcısı Hikmet Çetin başkanlığındaki heyetler arasında üç gün Ankara'da yapılan görüşmeler sonunda bir ortak protokol imzalandı. Türkiye - Libya Karma Ekonomik Komisyonun 4. Toplantısı olarak yapılan görüşmeler sonunda yapılan imza töreninde konuşan Çetin iki ülke arasındaki ilişkilerin hızla geliştiğini karma ekonomik komisyonun 1 yıl içinde iki kez toplanmasının bunun göstergesi olduğunu söyledi.

Yapılan görüşmeler sonunda Libya'nın Türkiye'deki 4 projenin finansman ihtiyacı olan 300 milyon doların karşılanmasına katkıda bulunması kararlaştırıldı.

Başbakan Yardımcısı Hikmet Çetin, Türkiye'nin Libya'ya 1977'de 3.5 milyon dolar olan ihracatının bu yılın ikinci yarısından başlayarak hızlandığını ve bugün 60 milyon dolara ulaştığını hatırlattı.

İzmir'deki mitingde "UDC'de birleşelim" sloganı hakim kılınmaya çalışıldı

İZMİR (ÖZEL)

İzmir'de Kahramanmaraş katliamını protesto adı altında sahte TKP yanlılarınca yapılan mitinge düzenleyicilere güven duymadıklarını belirten birçok kuruluş katılmadı. Mitingin hazırlanmasında başlıca rolü oynayan İGD toplantıya Alevi yurttaşların gelmesi için büyük çaba harcadı.

İzmir'de DİSK'e bağlı birçok sendika ve Devrimci Yol grubunun katılmadığı mitingde "UDC" de birleşelim sloganı hakim kılınmaya çalışıldı. Sahte TKP'nin Bizim Radyosunun "UDC" çağrısını yaptığı günlere rastlaması dikkati çekti.

K.Maraş katliamını protesto adı altında düzenlenen mitingde, katılan kuruluşların imzası ile bir bildiri dağıtıldı. Bildiride, Ecevit Hükümetinin faşistlerin isteği doğrultusunda hareket ederek sıkıyönetim ilan ettiği görüşü işlendi. İmzası bulunan kuruluşlar arasında TİP'in yer almadığı görüldü.

Mitinge sahte TKP yanlısı kuruluşlar, Kurtuluş, Dev-Sol, TİP, TSİP TEP katıldılar.

KÖY-KOOP GENEL KURULU 24 ŞUBATTA ANKARA'DA TOPLANIYOR

ANKARA (ÖZEL)

Kısa adı KÖY-KOOP olan Köy Kalkınma ve Diğer Tarımsal Amaçlı Merkez Kooperatifler Birliği Genel Kurulu 24 Şubat'ta Ankara'da toplanıyor. KÖY-KOOP Genel Kurulu'na Nedim Tarhan ve Genel Merkez dışında CHP İzmir Milletvekili Mahmut Türkmenoğlu'nun ayrı bir listeyle gireceği bildirildi. CHP Ankara Senatörü Ziya Gökalp Milayim'in de Mahmut Türkmenoğlu'nun listesini destekleyeceği belirtiliyor.

KÖY-KOOP Adana Birlik Başkanı ve CHP Adana Milletvekili Nedim Tarhan'ın Genel Kurul için kulis faaliyetlerine hız verdiği ve bazı kimseleri etkisi altına almaya çalıştığı bildirildi. Nedim Tarhan'ın Genel Başkanlığa Tokat Birliği Başkanı Selahattin Keti'yi, Genel Başkan Yardımcılığına ise Edirne Birliği Başkanı Cevdet Koçaman'ı aday göstereceği ileri sürüldü.

Türkiye'nin İngiltere ve İrlanda'ya olan borçları ertelendi

ANKARA (ÖZEL)

OECD üyesi ülkelere MC zamanında birikken borçların ertelenmesi için Paris'te geçen Mayıs ayında ilgililer arasında düzenlenen tutanak gereğince, Büyük Britanya ve Kuzey İrlanda Birleşik Krallık hükümeti ile imzalanan borç erteleme anlaşması, dünkü resmi gazetede yayınlanarak yürürlüğe girdi.

Ertelenen borcun faiz haddi yüzde 9 olarak belirlendi. Borç, ABD doları veya Alman markı olarak ödenirse, faiz haddi sırasıyla yüzde 8 ve yüzde 6,5 olacak

MEM-DER GENEL BAŞKANI BAKİ ÖZİLHAN:

"YENİ YIL MEMURLAR İÇİN MÜCADELE YILI OLACAKTIR"

ANKARA (ÖZEL)

Memurlar Derneği Başkanı Baki Özilhan yaptığı açıklamada "Yeni yıl memurlar için mücadele yılı olacaktır. Memurlar insanca yaşayabilmek, grevli toplusözleşmeli sendika hakkını alabilmek için daha kararlı ileri atılacaklardır" dedi.

Hükümetin KİT çalışanlarına verdiği iki maaş tutarındaki ikramiyeyi Ocak ayında ödemesini isteyen Özilhan temettü uygulamasının yeniden düzenlenmesini ve kamu iktisadi kuruluşunun çalışanlarına kârdan pay vermesini de istedi.

Özilhan daha sonra şunları söyledi:

"Sadece KİT çalışanlarına verilen iki maaş tutarında ikramiye KİT çalışanları dışında kalan memurlara da verilmelidir. Hükümetin eli memurların cebinde değil, her gün değişen etiketlerde ve hızla yükselen fiyatların karşısında olmalıdır. Hükümetin önlemleri de genel hak ve özgürlükleri değil, kitle katliamlarını faşist darbe özlemcilerini hedef almalıdır."

BASINDAN SEÇMELER

GÜNAYDIN

GÜNAYDIN: "Sıkıyönetimin askeri yönetime dönüşmesini istemek ülke çıkarına değildir"

30 Aralık günkü Günaydın'daki "Günün Yorumu"nda Demirel'in "Ecevit sıkıyönetim uygulamasına karışmasın, idareyi komutanlara bıraksın" görüşü eleştirilerek şöyle deniyor:

"Demirel'in bu yöndeki istekleri, kendi açısından birtakım gerekçelere dayansa da, yasalara uygun görünmüyor. Çünkü yasalar sıkıyönetim komutanlarının Başbakana bağlı olduğunu belirtiyor ve sıkıyönetim uygulamasında da en büyük sorumluluğu yine Başbakana bırakıyor.

"Bu durumda, Başbakan'ın tüm yetkiyi sıkıyönetim komutanlarına bırakması ile ülkede geçerli hale gelecek yönetimin adı 'Sıkıyönetim' değil, 'Askeri yönetim' olacaktır.

"Sıkıyönetimin bir askeri yönetime dönüşmesini istemek kuşkusuz ülke çıkarı doğrultusunda değildir."

Hürriyet

OKTAY EKŞİ: "Türkiye'deki bunalımların en üst düzeydeki çözüm yeri parlamentodur"

Hürriyet gazetesinden Oktay Ekşi ise içinde bulunduğumuz durum ve çözüm yolu ile ilgili olarak şu görüşleri savunuyor.

"Türkiye'deki bunalımların en üst düzeydeki çözüm yeri, Türkiye Büyük Millet Meclisi yani Parlamentodur. Ne var ki, Parlamentonun bu niteliğini koruyabilmesi için, ulusal sorunlara en iyi çözümün burada bulunabileceğini sık sık göstermesi zorunludur.

"Türkiye Cumhuriyeti Parlamentosu, özellikle bu kritik günlerde gerçek bir umut kaynağı, bir çözüm yeri olduğunu göstermek durumundadır."

Cumhuriyet

FIKRET OTYAM: "Kahramanmaraş soykırımının üzerine gidilmeli"

Cumhuriyet gazetesinden Fikret Otyam, Kahramanmaraş katliamı ile ilgili olarak yazdığı yazıda, olayları yaratanların üzerine gidilmesini istiyor:

"Haaa, sahi sırası gelmişken, Devlet Bakanı Başbakan Yardımcısı Sayın Orhan Eyüboğlu'na hatırlatalım. olaydan sonra hemen ertesi gün sabah, saat 03.00-04.00 arası Ankara'dan bir yabancı havayollarına ait telefondan, Kahramanmaraş'taki bir telefona iletilen 'Herşey tamam planladığımız gibi' sözleri üzerinde de duruluyor muacaba? Olaydan once hangi partiden hangi sayın parlamenterler oralara, yörelere gitmişlerdir, oralarda neler söylemişlerdir. Kahramanmaraş'ta kimlerin dükkanları, işyerleri evleri, bir siyasal partinin işaretiyle ne zamandan başlanıp işaretlenmiştir, kim yapmış kimler yaptırmıştır bu düzenlemeyi? Böyle bir gereksinme neden duyulmuştur? işaretlenen yerlerin sahiplerini bulup sormak sanırım bize düşmez.

"Bu korkunç soykırımın üzerine gidileceği inancını kimseye yıtırtmemek gerek, ulusal çıkarlarımız, ülke bütünlüğünün devamı inanın buna bağlıdır, hem çok bağlıdır nice yönden.

"Gaflet, delalet hatta hıyanet içinde olanlar, görüyoruz ki suçluların tam telaşı içinde, kendi kanlı kafalarıyla gerçekleştirdikleri faciayı başkalarının üstüne atmak için akıl almaz yalanlarını, hergün en büyüğünden en küçüğüne kadar sıralamaktadırlar.."

Milliyet

ÖRSAN ÖYMEN: "Ülkücüler kanunlara saygılı olduklarından mı adam öldürüyor?"

30 Aralık tarihli Milliyet'te Örsan Öymen, "Yasalara Saygı" başlığı ile yazdığı yazıda, ÜGD'nin sıkıyönetim ilanından sonra yayınladığı "Yasalara saygılı olan Ülkücü Gençlik, bugüne kadar olduğu gibi, bundan sonra da devletin emrinde olacaktır" diyen bildirisine değinerek, şöyle diyor:

"Kanunlara saygılıymış... Devletin ve milletin hizmetindeymiş...

"Kimler mi?

"Örneğin, kanunları uygulamakla görevli bir Cumhuriyet Savcısının, yani devletin en yüce görevlilerinden birisinin, örneğin Doğan Öz'ün katlinden sorumlu tutulanlar...

"Geçelim bir başka mahkeme dosyasına...

"Sanık Enver Tortaş'ın el yazılı ifadesinden bölümlere:

"1969'da ülkücü örgüte giren Enver Tortaş'ın 'Kanunlara saygı'dan ötürü girdiği cezaevi serüvenleri...

"Acaba neden?

"Herhalde yasalara saygılı oluşundan, devletin ve milletin yanında olma çabasından...

"Başka dosya mı? çooook...

"Sağmalcılar Cezaevinde tutuklu Adnan Cemgil'in savcılık ifadesi...

"Diyeceksiniz ki, elinde ne arıyormuş silah?

"Bilmem herhalde kanuna saygısını simgeliyor olmalı.

"Dilekçe veriyorsunuz.

"Her zaman olduğu gibi yanınızdayız, hizmete amadeyiz diye.

"Kime? Sıkıyönetime...

"Asker yutar mı bunu?

"Hele onca deneyimden sonra..."

Tercüman

RAUF TAMER: "Hükümet orduyu idare etmeye kalkıyor"

29 Aralık günlü Tercuman'da Rauf Tamer, hükümetin orduyu idare etmeye kalkışarak sıkıyönetimi yozlaştırmaya çalıştığını söylüyor. Tamer, ordunun bu duruma karşı çıkmasını istediği yazısında şöyle diyor:

"Başbakan'ın bidayette verdiği sorumsuz hava maalesef çirkin söylentilere yol açmıştır. Mesela açıkça ifade edeyim, savcıların ve hakimlerin tayin ve tespitinde Uğur Alacakaptan'ın faal rol oynadığı ve oynamakta olduğu hayli yaygın haldedir.

"Bunu akıl havsala almaz...

"Söylentisi bile sıkıyönetimi yozlaştırır...

"Başta Genelkurmay Başkanımız olmak üzere, bütün kumandanlar bu kanaata, bu söylentiye karşı gereken tepkiyi göstermeliler ve kamuoyundaki şüpheleri, endişeleri dağıtmalılar.

"Unutmayalım ne dedik? Bu hükümet yönetimde başarısız olduğu için yetkilerini orduya devrediyor.

"Ama ondan sonra da orduyu idare etmeye kalkıyor.

"Sıkıyönetim tebliğindeki yumuşak ve müsamahakâr üslubun şımarttığı mihraklar, kadife eldivenin gerektiği zaman sallayacağı öldürücü yumruğu tahmin edemezler, ama vakit meselesidir artık..."

GERÇEĞİN IŞIĞINDA

Yeni yıl müjdesi

Doğan Yurdakul

K.Maraş olayları üzerine Türkeş şöyle diyordu:

"Bu olayların olacağı belliydi. Gelecek sene, birçok yerde yine olaylar meydana gelecek."

Faik Türün'ün söylediklerinin de Türkeş'ten fazlası var, eksiği yoktu:

"Olayların hiçbiri beklenmedik şeyler degil. Bundan sonra olacakları tahmin etmek kehanet sayılmamalıdır. Ülkemiz Endonezya tarihinde olduğu gibi, büyük bir katliama sahne olabilir veya iç savaşa dönüşebilir."

Herkes K.Maraş katliamının korkunçluguyla şoka uğramışken, bu iki kişi gayet soğukkanlı bir şekilde bunları söyleyebiliyorlardı. Endonezya'yı dillerinden hiç düşürmeyenler, 45 milyon halkı işte böyle tehdit ediyorlardı.

Şimdi sıkıyönetimin ilanıyla birlikte, MHP'nin sıkıyönetime ve orduya "yağ" çeker gibi görünmesi, bazılarını yanıltabiliyor.

Örneğin Oktay Ekşi, önceki günkü Hürriyet'te sağcıların silahlı zorbalı eylemlerini kestiklerini, sıkıyönetimle "ittifak" edecek kadar coştuklarını, uslu uslu oturup kamuoyuna ve sıkıyönetime şirin görünmeye karar verdiklerini yazdı.

Faşistler, yüzlerce insanın ölümüyle sonuçlanan tertiplerden, satırla çoluk çocuk doğramaktan, terör örgütleri yoluyla yürüttükleri saldırılardan sırf "Sıkıyönetime şirin görünmek için" vazgeçecekler midir?

Bu mesele soyut bir sıkıyönetim isteği ile bir dış görünüm konusuyla ilgili değildir.

MHP'nin "yetkilerin orduya devri", bundan söz etmesi, devletten sözetmesi, "direnme hakkı" diye tepinmesi, soyut bir sıkıyönetim konusu degil, hayati menfaatleriyle ilgili sorunun hesaplarıydı.

Hesap, hızla güç kaybetmeyi önlemek, devlet içindeki mevzilerini geri almak hesabıydı. Bu yüzden gerici terörü arttırarak, faşist bir darbe ortamı yaratmaya çalıştılar.

Endonezya katliamı, "Komünistlere ölüm" naraları altında faşistlerin yüzbinlerce insanı doğramasıydı.

K.Maraş'ın hemen ardından bu katliamdan söz edenlerin iki gün içinde hesaplarından vazgeçtiklerini söylemek abes olur.

MHP yöneticilerinin, sıkıyönetimin ilanıyla birlikte söyledikleri de bunun abes olduğunu gösteriyor. İlk andan beri, sıkıyönetimin devrimcileri ve halkı hedef alması için uğraşıyorlar ve yayın yapıyorlar.

Türkeş sıkıyönetim ilan edilen illeri beğenmedi. Çünkü bu iller, Alevi-Sünni, Kürt-Türk çatışması yaratarak güç toplamaya çalıştıkları illerdi. Türkeş, bu kışkırtmaları yürütemedekleri Tunceli ve Diyarbakır gibi illerde sıkıyönetim ilanı istemektedir.

Sadi Somuncuoğlu da sıkıyönetim hakimlerini beğenmedi. Başta Ankara Sıkıyönetim Adli Müşaviri Remzi Şirin olmak üzere, bazı hakimleri isimleriyle suçlayan bir soru önergesi vardı.

Bunlar eylem değil mi? Bunlar da eylem. Eylem yapmayı sadece evlere girip satırla adam kesmek olarak düşünmeyelim. O zaman faşistlerin, çeşitli hesaplarını nasıl yürüttüklerini de göremeyiz.

* * *

1978 yılının bu son yazısını, gelecek günlerin aydınlık olduğunu müjdeleyen bir olayla bitirmek istiyoruz.

Ankara Belediye Meclisinin CHP'li, AP'li ve MSP'li üyeleri Cumhurbaşkanına, Başbakana, İçişleri Bakanına ve Kahramanmaraş Valisine birer telgraf çektiler.

Telgrafta K.Maraş olayları, faşist bir planın bir devamı olarak bildiriliyor. Bu faşist katliamı uygulayan odak ve yuvaların, özgürlükçü demokrasiyi daha çok tahrip etmeden, en kısa zamanda dağıtılması isteniyor.

Telgrafa 103 üyeden 93'ü katılıyor, 10 MHP'li üye, belki de K.Maraş'taki sorumluluklarını gizleyecek şekilde, değiştirmek istiyorlar. Diğer üyeler buna izin vermiyor ve "Katliamın sorumlusu sizsiniz" diyorlar.

Ankara Belediye Meclisinin sayın üyeleri, 1979 yılının gerici terörden kurtulmak için pırıl pırıl umutlarla dolu olduğunu bütün halkımıza müjdeleediniz. Cinayet odaklarına karşı birleştiniz. Sağolun, varolun. Tutumunuz herkese örnek olacaktır.

Bu müjdeli haberle bütün okurlarımızın yeni yılını kutluyoruz.

K.MARAŞ OLAYLARININ AVRUPA BASININDAKİ YANKILARI

DAILY EXPRESS

KANLI OLAYLAR TÜRK FAŞİSTLERİNİN ESERİ

İSMAİL GÖZEN LONDRA'DAN BİLDİRİYOR

İngiltere'de yayınlanan Daily Express gazetesi 27 Aralık tarihli sayısında K. Maraş'ta 130 kişinin öldürülmesinden sonra 13 ilde sıkıyönetim ilan edildiğine değiniyor ve Ecevit'in olayı devlete karşı bir tertip olarak nitelendirdiğini yazıyor. Gazete Ecevit'in, çok sayıda kişinin ölümüyle sonuçlanan 3 günlük kanlı olayları Türk Neo faşistlerinin eseri olduğunu söylediği de belirtiyor.

DIE WELT

TÜRK ORDUSU İŞE EL KOYDU

"Türk Genel Kurmayı sağlam bir sıkıyönetim altında olan 13 ilde 6 olağanüstü mahkeme kurdu. Bu 6 ildeki kültür dernekleri kapatıldı. Siyasi toplantılar propaganda bildirilerinin yayınlanması ve silah taşınması kesinlikle yasaklandı.

Sıkıyönetim orduya mahkeme kararı olmaksızın parti bürolarını özel işyerlerini, evleri arama yetkisi verdi. Ordu her türlü sansürü uygulama, miting ve toplantıları yasaklama ve sokağa çıkma yasağı uygulama hakkına da sahip"

Ecevit'in K. Maraş olaylarını "Türk devletine karşı bir isyan" olarak açıkladığını bildiren yazıda sıkıyönetim kararının Mecliste büyük bir çoğunlukla alındığı da bildiriliyor.

Ekran görevini yaparken

SÜNDÜS HAŞAR

"Çarşamba Gecesi" TV'nin en güzel ve en ilgi çeken programlarından biri olduğunu bir kez daha kanıtladı. Uğur Dündar, Vedat Tayar, Uçman Sungur, Cengiz Baysal ve Adil Dalda'ın birlikte hazırlayıp sundukları program, güncel sorunları ilgi çekici bir biçimde ekrana getirmeyi başarıyor. TV'de bugüne kadar birçok güncel magazin programı yapılmıştı. Ancak "Çarşamba Gecesi" nin özelliği, sorunları halka sevdirecek ve izletecek biçimde ele alması. Özellikle Müjdat Gezen'in parodileri programın genel havasının daha bir canlılık taşımasını sağlıyor.

Geçtiğimiz Çarşamba günkü program, Atatürk'ün Ankara'ya gelişinin 59. yıldönümü nedeniyle Kurtuluş Savaşımızdan görüntülerle açıldı. Sonra Uğur Dündar'ın Kurtuluş Savaşımızda önemli mücadeleler veren bir gazete olarak nitelendirdiği "Yeni Adana" gazetesinin tanıtılmasına geçildi. Öncelikle şunu belirtelim, Uğur Dündar'ın sorunu siyasi önemini ortaya koyan biçimde yansıtması olumluydu. Emperyalizme karşı mücadele için en zor şartlarda yayınına başlayan gazetenin yöneticisi, Kurtuluş Savaşında verdikleri mücadelede emperyalistler tarafından kapatılmayı bir şeref yarası olarak taşıdıklarını söyledi. Bu sözler bağımsızlığımıza bütün gücümüzle sahip çıkmamız gereken bu günlerde büyük önem taşıyor.

Programın her hafta az rastlanır ilginç olaylara yer verdiğini daha önce söylemiştik. Bu hafta da üç yüz derece sıcaklıkta bir fırına tuğla değiştirmek için giren ve Türkiye'de en fazla üç kişi oldukları söylenen işçileri anlatan bir bölüm izledik. Hiç bir can güvenliği olmayan, her girişinde ölümle burun buruna gelen bu işçiler, Türkiye'de çalışma koşullarının ne derece kötü olduğunu ve işsizliğin insanları hayatları pahasına ev geçindirmeye zorladığını bir kez daha anlattılar.

"Çarşamba Gecesi"nin iki başarılı emekçisi: Uğur Dündar (solda) ve Müjdat Gezen (sağda).

Bağımsızlığımıza sahip çıkması yanında programın en önemli yanlarından biri, milli kaynaklara dayalı ekonomiye katkıda bulunan çalışmalara büyük yer vermesi. Bu hafta da ülkemizin dışa bağımlılığında en önemli unsurlardan biri olan petrolün kendi kaynaklarımızdan elde edilmesinin gereği vurgulandı. Raman Petrol Çıkarım Tesislerini tanıtan Vedat Tayyar'ın sunduğu bölüm, programın döne döne vurguladığı "kendi kanaklarımıza dayalı sanayii" fikrini güçlü bir biçimde ortaya koydu.

Bu arada programa canlılık katan sanatçı Müjdat Gezen'e değinmeden geçmemek gerek. Müjdat Gezen, halkın sorunlarıyla ilgilenen güçlü bir sanatçı olduğunu bir kez daha kanıtladı. Eski bir eğitimcinin anarşi konusundaki tutumunu yansıtan ve Eurovision'a katılan amatörlerin sanat düzeyini ve bu konudaki savurganlıklarını hicveden parodileri sıcak, yerine oturmuş ve kaliteli esprilerdi.

Bu özenli ve olumlu çalışmanın devamını diliyoruz.

TV'de Ocak ayı filmleri arasında "Ağıt" ve "Düğün" de var

TV'de 1979'un ilk ayı süresince izleyeceğimiz yerli ve yabancı filmler ile bunların gösterim tarihleri belli oldu. Sunulacak yabancı filmler arasında Otto Preminger'in siyasal nedenlerle Türkiye sansürünü aşamamış 1962 tarihli yapıtı "Öneri ve Onay" (Advise and Consent)ın yer alması dikkati çekiyor.

Yerli filmler arasında da Yılmaz Güney'in "Ağıt" ve Lütfi Akad'ın "Düğün"ü TV izleyicilerine sunulacak. 1971'de yapılan "Ağıt" Güneydoğu Anadolu'nun kaçakçılığa sürüklenmiş yoksul insanlarının dramını anlatıyor... 1973 yapımı "Düğün"de ise büyük kentte ekonomik yönden güçlenmeye çalışan, ama insani değerlerini yitiren bir köylü ailesi ele alınıyor.

Ocak ayı filmlerinin tam programı şöyle:

2,5 ve 7 Ocak gününün filmleri "TV'de Gelecek Hafta" bölümündedir.

9 Ocak Salı: DÜĞÜN. Yö: Lütfi Akad (1973) Oy: Hülya Koçyiğit, Kamran Usluer, Erol Günaydın.

12 Ocak CUMA. İNSANLAR YAŞADIKÇA: (From Here to Eternity) Yön: Fred Zinnemann. (1953). Oy: Burt Lancaster, Montgomery Clift, Frank Sinatra, Deborah Kerr.

14 Ocak Pazar: JAMAİKA RÜZGARLARI: (A High Wind in Jamaica), Yön: Alexender Mackendrick (1965) Oy: Anthony Quinn, James Coburn.

16 Ocak Salı: ÇAPKIN KIZ: Yön: Memduh Ün (1963). Oy: Türkan Şoray, Tamer Yiğit, Ahmet T. Tekçe.

19 Ocak Cuma: CAT BALLOU: Yön: Elliot Silverstein (1965) Oy: Lee Marvin, Jane Fonda.

21 Ocak Pazar: ANZIO. Yön: Edward Dmytryk (1968) Oy: Robert Mitchum, Peter Falk.

23 Ocak Salı: AĞIT: Yön: Yılmaz Güney (1973). Oy: Yılmaz Güney, Hayati Hamzaoğlu, Bilal İnci.

26 Ocak Cuma: YANLIŞ KUTU (The Wrong Box). Yön: Bryan Forbes (1966) Oy: John Mills. Ralph Richardson, Peter Sellers. Michael Caine.

28 Ocak Pazar: ZALİM DENİZ: (The Cruel Sea). Yön: Charles Frend (1953) Oy: Jack Hawkins, Donald Sinden.

30 Ocak Salı: KINALI YAPINCAK: Yön. Orhan Aksoy (1969) Oy: Hülya Koçyiğit, Engin Çağlar, Aliye Rona.

Eurovision 79

YAZIK!

Müjgan Özçay

Geçen akşam, Eurovision Şarkı Yarışması TRT ön eleme sonuçlarını izledik televizyonda. Mithat Fenmen, Süheyl Denizci ve Günnur Perin'den oluşan Seçici Kurul'un gelen 173 eser arasından ilk elemede seçtiği 14 parça, aynı gece ikinci bir kez değerlendirildi ve bunlardan 6'sı finale bırakıldı. Türkiye adına İsrail'de yarışacak eser bu finalde belirlenecek

Avrupa Yayın Birliği'nin her yıl geleneksel bir tarzda sürdürdüğü bu yarışmaya biz üçüncü kez katılıyoruz. Yani biz üçüncü kez müzikçilerimiz arasında seferberlik çağrısı yapıp, halkımıza zararlı bir türü özendiriyoruz. Çünkü, Eurovision Yarışması bir bütün olarak, yoz ve kozmopolit pop müziğinin yaygınlaşmasına hizmet eder niteliktedir. Varlığı emperyalizme bağlı olan bu müzik zaten dünyanın hemen her köşesine fazlasıyla sokulmuşken, bir de böyle yarışmalar düzenlemek niye? Basit. Müziğin alınır satılır bir meta durumunda olduğu bir düzende, plak şirketleri, stüdyolar, yapımcılar ve organizatörlerden oluşan tekeller, bu alandaki üretim-tüketim ilişkisini bu tür faaliyetlerle yönlendiriyorlar. Dönem dönem bazı parçalar "dünya listeleri"nde baştacı olurken, bir iki ay içinde bunlar tüketilip yerine yenileri lanse ediliyor. Ve böylece bu çark sürekli dönüp duruyor. Ancak bu tür yarışmalar kitlelerin ilgisini tazelemeye yarıyor, "müzik piyasasına" bir canlılık, hareket ve yeni kâr olanakları getiriyor.

Durum böyleyken, bizim de bu yarışmaya katılmamız, çarkın dönmesine katkıda bulunmak anlamına gelmiyor mu? En yoz müzik türü diye karşımıza alıp mücadele etmemiz gerekirken tam tersini yapıyor, yozluğa paye veriyor, teşvik ediyoruz.

Haydi diyelim oldu, yarışmaya katılıyoruz. Peki ama seçilen parçalara ne demeli? Doğrusu, geçen akşam dinlediğimiz 14 parçanın hiç biri için "diğerlerine göre daha iyi" diyemedik. Hepsi birbirinden kötüydü.

Ya aşk ve ayrılık ya da yıldız falı

"Ayının on şarkısı varmış, onu da ahlat üstüne" derler ya, bizimki si de o hesap; 14 parçanın üçü dışında hepsi aşk ve ayrılık edebiyatı üzerine çeşitlemeler halindeydi. Üstelik sevgi temasını da hiç bir derinliğiolmayan son derece sığ bir tarzda ele alıyorlardı. "Al götür beni de", "Sevgilim" "Elveda", "Ayrılmak Olmasa", "Senden Aşk Dilenmiyorum ki", "Seviyorum"... Bu edebiyatın dışında kalanlar da, yıldızların yalnızlığını, burçların kişileri belirlediğini ve Homeros'un "İliada"sını (?) konu almıştı. Bunları dinlerken insan ister istemez düşünüyor; bu konuların bizimle, bizim yaşantımızla ne ilgisi var diye. Günümüzün somut meseleleri dururken, böyle ayakları yere basmayan soyut yaklaşımlar, metafizik anlayışlar, kitleleri uyutmaktan başka ne işe yarar? Her gün dört-beş yurttaşın öldürüldüğü, insanların yaşama özgürlüklerinin elinden alındığı, can güvenliğinin kalmadığı bir ülkede hala bu masalları okumak, halkla alay etmek olmuyor mu?

Muhteva yönünden kitlelerden bu derece kopuk olan eserler, müzik olarak da aynı yozluğu ve kozmopolitizmi yansıtıyorlardı. Milli yönün, geleneksel tarzın yok denecek kadar zayıf olmasına karşılık, müzikler, kopyacılık ve taklit anlayışıyla yabancı hayranlığı içinde bestelenmiş. Örneğin Maria Rita Epik'in seslendirdiği "Seviyorum" adlı parça, belli ölçülerde, caz etkisi taşırken, 4 kişilik bir grubun söylediği "Evren ve Biz" bir yemek müziği niteliğindeydi. Ergüder ve Nur Yoldaş'ın "İliada"sı ise, parlando (konuşma) ve şarkının içiçe geçtiği epik bir tiyatro müziği olabilirdi.

Genel olarak tüm parçalarda ezgiler, birbirinden çok az farklı iki motif ya da temanın arka arkaya iki ya da üç kez tekrarlanması şeklinde kurulmuştu ve bunlarda çoğunlukla iç dinamizmi sağlayacak karşıtlıklar, belirgin yükseliş ve inişler yoktu. Bu nedenlerle de müzikler kuru, heyecansız, monoton ve basitti. Ezgilerin tekdüzeliğini orkestrasyonla bir dereceye kadar renklendirmek mümkünken, ne orkestrasyonda ne de vokallerde başarı sağlanamamış. Ezgilere çoğu zaman gereksiz vokaller eklenmiş, öyle ki, izleyiciye solistin arkasında ya da yanında yerini alan vokal gruplarının yalnızca dekoratif amaçlarla yerleştirilmiş olduğunu düşündürüyordu.

Dans mı, jimnastik mi?

Bir de özellikle üzerinde durulması gereken nokta, sunu meselesi: Ekranda seyrettiğimiz tüm kişi ve gruplar, sahne estetiği ve koreografi açısından daha önceki yarışmalarda sivrilmiş sanatçı ve toplulukların kötü birer kopyası halindeydiler. Sırf bunları taklit etme kaygısıyla hazırlanmış, söylenilen sözlerle, müzik cümleleriyle hiç bir bağıntısı olmayan, salt biçimci bir anlayışla düzenlenmiş, basit jimnastik hareketleri izledik.

Kısacası bu yarışmayla ilgili hiç bir olumlu yön bulamadık. Galiba bu konuda söylenebilecek tek söz: yazık! O kadar zahmete, o kadar masrafa, o kadar çabaya şöyle ağız dolusu kocaman bir YAZIK!

"Cehennemde İki Devre"ye ne oldu?

"Cehennemde İki Devre" aylarca önce programa alınmıştı. Dünya Sinemasından örnekler dizisinin sonuncusu olarak geçen Cuma akşamı ekrana gelecekti. Çeşitli gazeteler bu önemli sanat olayını önceden okuyucularına duyurdular. Ancak film son anda kaldırıldı. Yerini "Acı Tebessüm" aldı.

"Cehennemde İki Devre", faşizme ve emperyalizme karşı iyi bir sanat eseri olarak seyirci tarafından ilgiyle bekleniyordu. Yetkililer son anda yapılan değişikliğin nedenini "dublajın tamamlanamaması" olarak açıkladılar ve filmin önümüzdeki haftalarda mutlaka ekrana geleceğini ekledler.

"Acı Bir Tebessüm" le karşılanan bu gerekçeyi okuyucularımıza duyuruyoruz ve "Cehennemde İki Devre"yi bekliyoruz.

TV'de gelecek hafta

1 OCAK PAZARTESİ

19.00–ÇİZGİ FİLM. 21.20–TEKERLEKLER: Dizi filmin 4. bölümü.
22.10–TÜRK HAFİF MÜZİĞİ (Füsun Önal). 22.30–TUZ: Tuzun soframıza gelinceye kadar geçirdiği evreler anlatılacak.

2 OCAK SALI

19.00–MİNİK DÜNYA. 21.15–BEŞ DAKİKA: Programda kocakarı ilaçları ile çocuk düşürmeye kalkan bir kadının öyküsü işleniyor.
21.40–TV'DE TÜRK SİNEMASI (Fakir Gencin Romanı): Yön. O. Nuri Ergün. Oy: F.Akın, C.Arkın, N.Köksal. Fakir bir gençle bir zengin kızının aşk öyküsü.

3 OCAK ÇARŞAMBA

19.00–ÇOCUKLARLA BAŞBAŞA.
20.00–BİR KONU BİR KONUK.
21.20–EVLİLİK DOLABI: Leslie Stevens'in yazdığı, Lale ve Alev Oraloğlu'nun oynadıkları bir TV oyunu. 23.00 AŞK GEMİSİ (5. bölüm)

4 OCAK PERŞEMBE

19.00 FÜLÜT ÖĞRENİYORUM: 19.30 ANADOLU'YA: Programda Vasfi Uçkan'ın yazdığı köy oyunu, sarılık hastalığı ile bilgiler ve folklor gösterileri yer alıyor.
21.15–BEŞ DAKİKA: Birinci yayın yılını dolduran programın özeleştirisi yapılıyor.
21.20–YEDİNCİ SOKAK. 22.05 HABER PROGRAM

5 OCAK CUMA

19.30–DİLİMİZ TÜRKÇE: Özleştirmenin yöntemi ve kapsamı ele alınıyor. 21.20 TV'DE SİNEMA (Öneri ve Onay): Otto Preminger'in yönettiği 1962 yapımı bir ABD filmi. Ülkemizde ilk kez gösterilecek olan film ABD siyasal çevrelerinde gelişen olaylar üzerinde kurulu. Oy: H.Fonda, C.Laughton, W.Pidgeon.

6 OCAK CUMARTESİ

18.30–YAŞAYAN DENİZ (Neşeli Yunuslar). 19.30–ZAMAN TÜNELİ: Bu kez de Fransız İhtilali yıllarına dönülür.
21.15–BEŞ DAKİKA (Ne Var Ne Yok): Dükkanlarda bulunmayıp aşırı fiyatla satılan tüketim maddeleri konu ediliyor.
21.20–KİRALIK KONAK (1): Yakup Kadri'nin romanından uyarlanan yeni yerli dizinin ilk bölümü. Abdülhamit dönemindeki Batı hayranlığı işleniyor.

7 OCAK PAZAR

11.00–TATİL SİNEMASI (Savaşta Ne Yaptın?): Blake Edwards'ın yönetip, J. Coburn, D.Shavn'un oynadıkları bir savaş güldürüsü.
19.10–KÜÇÜK EV (Özgürlük İçin). 20.00 LAUREL HARDY (Geminin Kahramanı).
21.20–WASHINGTON (10. bölüm).
22.05–SANAT DÜNYASI

Çakmur: "Federasyon Başkanları şike ve profesyonelliğe karşı önlem almalıdır"

● Toplantıda, Beden Terbiyesi Genel Müdürlüğü bünyesinde federasyonların iç ve dış faaliyetleri, başarı ve başarısızlık düzeyi, Akdeniz Oyunları hazırlıkları görüşüldü

● Federasyonlar, bazı araç-gereç yönünden dışa bağımlı olduklarını, bütçelerin sporcu sayıları ile orantılı olarak saptanmadığını ve hatalı spor tesisi yapımından şikayetçi olduklarını belirttiler

ANKARA (AA)

Gençlik ve Spor Bakanı Yüksel Çakmur, Federasyon Başkanları ile yaptığı toplantıda "Sporda ağalık olmaz, spor herkesin malıdır" dedi.

Toplantıda Beden Terbiyesi Genel Müdürlüğü bünyesindeki Federasyonların 1978 yılında iç ve dış faaliyetleri, başarı ve başarısızlık düzeyi, çalışmalarda karşılaşılan güçlükler ile Akdeniz Oyunları hazırlıkları ve Federasyonların çeşitli istemleri tartışıldı.

Gençlik ve Spor Bakanı Çakmur, toplantıyı açış konuşmasında bu tür toplantıların belirli süreler içinde tekrarlanacağını bildirdi ve Federasyon Başkanlarından şike ve gizli profesyonelliğe karşı etkin önlemler almalarını istedi.

Federasyonların Bakanlık ve Genel Müdürlük ile ilişkilerinde tam bir uyum içinde olmaları gerektiğine işaret eden Çakmur, birlik ve beraberliğin Türk sporunu ileriye götürmede en büyük dayanak olduğunu belirtti.

Çakmur konuşmasının bir bölümünde, gençler arasında barışı sağlamada Federasyonlara büyük görevler düştüğünü ifade ederek, profesyonellik konusunda "Bu olgunun erdemliliğe dayanmasını isteriz. Profesyonel olguyu kabul ederken de amatör spora yönelmenin ön koşul olduğuna inanıyoruz. Profesyonel faaliyetlerde yenilgiye uğrarken, yüzümüzü içte ve dışta güldüren amatörleri unutmamamız gerekir" dedi.

Gençlik ve Spor Bakanı Çakmur, Federasyon Başkanlarından bireysel yorumlardan kaçınmalarını isteyerek başarısızlıkları tüm olarak düşünmek gerektiğine inandığını söyledi.

Çakmur, Türk Spor Vakfı ile olan işbirliğinin daha olumlu bir yolda gelişmesi için girişimlerde bulunulacağını, Federasyonların bu yoldaki sorunlarına çözüm aranacağını da bildirdi.

Öte yandan Federasyon Başkanları yapılan toplantıdan sonra bir açıklama yaparak, Federasyonların bazı araç ve gereç yönünden dışa bağımlı olduğunu, bütçelerin sporcu sayıları ile orantılı olarak saptanamadığını, ve hatalı spor tesisi yapımını eleştirdiler.

Federasyonların Hükümetin savurganlıkla savaşı öngören politikasına tamamen uyduklarını ifade eden bildiride, Federasyonların teknik yetersizlik içinde bulunduğu, döviz sıkıntısı nedeniyle yurt dışından spor malzemesi getirilmediği belirtildi.

"Yaşlılar Ligi" ile ilgili çalışmalar devam ediyor

Futbol Federasyonu tarafından yaz aylarında uygulanacak olan "Yaşlılar ligi" ile ilgili çalışmalar devam ediyor.

İlgililer daha önce bu turnuvaya katılacak kişilerin yaş sınırının 35 olmasını kabul etmişti.

B.MEHMET, TURGAY, ESER, FATİH, GÜNGÖR TEDBİRSİZ OLARAK CEZA KURULUNA VERİLDİ

ANKARA (THA)

Futbol Federasyonu olaylı Bursaspor-Galatasaray maçı ile ilgili olarak hakem ve gözlemci raporlarını değerlendirdi.

Buna göre olaylara adı karışan Galatasaraylı futbolculardan B.Mehmet, Turgay, Eser, Güngör ile idari manecer Naci Özkaya tedbirsiz olarak ceza kurulana verildi.

Bu arada Bursaspor Genel Kaptanı Kadri Şenkaya ile Kaleci Necati hakkında da tedbir kararı alınmadı.

Olaylı maçtan sonra Ceza Kuruluna verilen futbolcularla ilgili dosya önümüzdeki günlerde Merkez Ceza Kurulunda ele alınarak karara bağlanacak.

Fenerbahce Kulübü bu sezon 8 milyon 612 bin lira gelir elde etti

ANKARA (THA)

Fenerbahçe Futbol Takımı, bu sezon kendi sahasında oynadığı maçlardan 8 milyon 612 bin 552 lira gelir elde etti. Fenerbahçe'nin maçlarını toplam 203 bin 224 biletli seyirci izledi.

İlk yarıda en fazla seyirci çeken karşılaşma 39.347 kişi ile Galatasaray-Beşiktaş arasında oynandı.

Birinci Ligin ilk yarısında alınan hasılatlar, ve seyirci miktarı şöyledir:

Kulübün Adı:	Seyirci:	Hasılat:
Fenerbahçe	203.224	8.612.552
Beşiktaş	140.410	6.935.839
Galatasaray	165.887	5.140.082
Samsunspor	73.932	3.435.634
Adana D.Spor	109.798	3.172.173
Trabzonspor	115.286	3.207.626
Adanaspor	88.814	2.754.173
Altay	84.598	2.655.958
Göztepe	72.979	2.549.559
Eskişehirspor	81.440	2.438.147
Kırıkkalespor	32.207	2.011.230
Bursaspor	50.220	1.811.269
Diyarbakırspor	68.021	1.713.777
Orduspor	63.871	1.528.626
Boluspor	26.379	880.825
Zonguldakspor	2.287	57.370

S.BEYAZIT: "GÖREVDEN AYRILINCAYA KADAR YÖNETİM KURULUNUN GEREKLİ GÖRDÜĞÜ YATIRIMLARI YAPMAYA DEVAM EDECEĞİZ"

Galatasaray Kulübü Başkanı Selahattin Beyazıt görevden ayrılıncaya kadar Yönetim Kurulunun uygun gördüğü yatırımları yapmaya devam edeceğini açıkladı.

Beyazıt bu konuda şu açıklamayı yaptı:

"Yönetim Kurulu olarak seçimleri düşünmeden Galatasaray.'ın işlerini yönetmeye ve yararlı gördüğümüz işler yapmaya devam ediyoruz. Amacımız kulübümüzün çıkarları doğrultusundaki çalışmalarımızı görev süremizin sonuna kadar sürdürmektir.

Açıklamasının bir bölümünde şimdiye kadar düşündükleri şeyleri yapamadıklarını belirten Beyazıt bu nedenlerin ekonomik ve siyasal koşullardan kaynaklandığını ifade etti.

Seçimlere girip girmeme konusunun bu etkenlere bağlı olmadığını bildiren Beyazıt zamanı geldiğinde bu konudaki kararını açıklayacağını söyledi.

Tofaş'tan Galatasaray'a 2 atlet transfer oldu

ANKARA (THA)

Türkiye üç adım atlama rekortmeni Temel Erbek Tofaş-SAS kulübünden Galatasaray'a transfer oldu.

Lisans işlemi tamamlanan Erbek önümüzdeki günlerde sarı-kırmızılı forma altında yarışacak.

Öte yandan Tofaş takımının diğer atletlerinden Salih Erdem de Galatasaraylı oldu.

Bu sezon başarılı oyunlar çıkaran Boluspor Amatör Bolu I. Kümede şampiyon oldu.

BOLU AMATÖR 1.LİGİNDE BOLUSPOR AMATÖR ŞAMPİYONU OLDU

BOLU (THA)

Bolu ve Düzce olmak üzere iki ayrı grup halinde oynanan Bolu Amatör 1. Küme Futbol Liginin Bolu Grubunda Boluspor Amatör Takımı şampiyon oldu.

Boluspor Amatör Takımının ardından 2. olan YSE Köroğluspor da final grubuna katılma hakkını elde etti.

Düzce Grubunda ise Gençlerbirliği ve Düzcespor Amatör takımları final grubuna katılma hakkını kazanırken şampiyon olacak takım son maçta belli olacak.

Final grubunda mücadele edecek olan takımlar deplasmanlı çift devreli lig yöntemi ile karşılaşacaklar.

Önce dostluk

Gül Yenici

Basketbolumuz ille de yabancı oyuncu gelirse kurtulurmuş...

"Eczacıbaşı'nı Haigler, Tofaş SAS'ı Kotaraç, Beşiktaş'ı Howard, Efes Pilsen'i Jeffrey ve Billy taşıyor."

Eski basketbolcu Hüseyin Kozluca, bu sözleriyle gerçekten Türkiye basketbolunun durumunu özetliyor. Tabi aynı zamanda bu düşüncesi kafamızda çeşitli sorular oluşmasına da neden oluyor.

Neden bir anda basketbolumuzu yabancı oyuncular istila etti? Kulüpler neden illede yabancı oyuncu oynatmak istiyor? Neden artık genç oyuncular yetişmiyor?

Bütün bu sorular sanırız basketbolumuzun yakın tarihine bakmakla biraz aydınlanabilir.

Basketbolumuzun amatör bir ruhla yapıldığı, gizli profesyonelliğin bu denli yaygınlaşmadığı dönemlerde takımlar kendi oyuncularını yetiştiriyor, daha ileri bir seviyeye getiriyordu. İTÜ takımı bu dönemlerin en canlı örneği kuşkusuz. Bu gelişme seyri içinde basketbolumuz kendi içinde istikrarlı bir çizgide ilerliyor, öz kaynaklarına dayanmanın başarılı örneklerini sergiliyordu.

Ancak yakın tarihlerde müessese takımlarının basketbola el atmasıyla birlikte bu istikrarlı gelişme bir anda alabora oldu. Eczacıbaşı çıktı ortaya. 100 binlerce lira transfer ücreti ödeyerek yıldız oyuncuları kendi etrafında topladı. Arkasından Efes Pilsen, Tofaş-SAS, Yenişehir Meysu v.b gibi takımlar bir anda basketbol liginde mantar gibi türediler.

Bu seyir içinde takımlar kıyasıya bir rekabete girişmeye ve birbirlerine karşı üstünlük kazanmak için, en iyi oyun oynayan yıldız sporcuları kapma savaşına başladılar. Çünkü rekabeti kazanan taraf, hem diğer takımlara karşı üstünlük sağlıyor, hem de daha fazla seyirci çekerek müesseselerinin reklamlarını yapmayı başarıyorlardı.

Tabi bu savaşta güçlü olanlar galip çıkıyor, gücü olmayan takımlar ise eriyip gitmek zorunda kalıyordu. İTÜ, Şekerspor, Karşıyaka, Kolej gibi takımlar ilk aklımıza gelen örnekler.

Böylesine hızlı rekabet içinde takımlar artık oyuncunun yetişmesi için çalışma yapmak yerine, yetişmiş oyuncuları kendi takımlarına transfer etme işine başladılar. Bu sezon içinde Kara Mehmet'in Eczacıbaşı'ndan Efes Pilsen'e transfer olması işte bu savaşın yansımasıydı. Takımlar arasında "en güçlü olma" ve fazla kâr elde etme" anlayışı sonuç olarak dışarıdan yabancı oyuncular getirilmesine kadar vardı. Çünkü bu zeminde yapılan mücadele kaçınılmaz olarak takımlar bugünkü duruma getirecekti.

Bazı takımlar sadece bir maç için binlerce lira ödeyerek dışarıdan yabancı oyuncu getirirken bazı takımlar ise karşı takımda bulunan yabancı oyuncuları transfer etme işine giriştiler.

Bütün işlerini yabancı oyunculara, yıldız sporculara bağlayan takımların bir de bu oyunculardan yoksun kalmış halini düşünün, o zaman Hüseyin Kozluca'nın size çizdiği tablo ile karşılaşırsınız. Kozluca bu durumda şu öneriyi yapıyor:

"...Bize de Knezeviç düştü. O da ortalarda görülmüyor. Gelirse kurtuluruz. Gelmezse ruhuna el fatiha."

Basketbolumuz artık o kadar kötü bir noktaya gelmişki bir zamanların başarılı oyuncusu ve Fenerbahçe Basketbol Takımı yöneticisi Kozluca bile ille de Knezeviç ya da bir Amerikalı gelirse kurtuluruz diyor.

İstanbul'da bir kişi...

Başlarafı 1. Sayfada

Cengiz Topel Caddede emlak komisyoncu yapan İlyas Emiroğlu'nun yazıhanesinde iki kişinin açtığı ateş sonucu öldürüldü. Saldırgan daha sonra yazıhane patlayıcı madde atarak kaçtılar. İlyas Emiroğlu'nun MHP eski İstanbul İl Yönetim Kurulu üyelerinden olduğu, yazıhanenin daha önce üç kere bombalandığı belirtildi.

Bakırköy'de dün meydana gelen olayda, Necdet Duman adındaki kuaförün kalfası, tabanca ile yaralarak öldürüldü. Olayda yaralanan dükkan sahibi Rafet Polat da daha sonra öldü. İki kişinin ölümüne yol açan olayın, nasıl olacak yüzünden çıktığı öğrenildi.

Gaziosmanpaşa'da dün gece çıkan çatışmada üç kişi yaralandı. Yetkililerin verdiği bilgilere göre, iki grup arasında silahlı çatışma çıktı. Çatışmada Osman Kurtay tabanca kurşunu, Mahmut Kurtay ve Hüseyin Kurtay bıçak ve sopa ile yaralandılar.

Okmeydanı'nda Osman Tekin adlı şahıs silahlı üç kişi tarafından öldürularak 200 lirası çalındı. Durumun polis ekiplerine bildirilmesi üzerine çevrede arama yapıldı. Soyguncular yakalamak isteyen polis ekiplerine silahla karşılık verilince, aralarında silahlı çatışma çıktı. Bu arada Edebiyat Fakültesi öğrencisi olduğu bilinen Rüstem Karakuş yakalanarak gözaltına alındı.

ADANA'DA

Adana'nın Kadirli ilçesinde 23 Aralık Cumartesi akşamı pusuya düşürülerek öldürülen CHP'li Adana Zirai Donatım Kurumu Müdürü Ömer Fettullahoğlu'nun babası Ahmet Fettullahoğlu ve oğlu Vedat Fettullahoğlu'nu öldürdükleri belirtilen Kadirli ÜGD Başkanı Abdullah Ziyan ile Yönetim Kurulu üyesi yakalanarak tutuklandılar.

Adana Valisi Tahir Sençağ konu ile ilgili olarak şu açıklamada bulundu:

"Kadirli Jandarma Komutanı ile C. Savcısının alınan bilgilere göre Mehmet Fettullahoğlu oğlu Vedat Fettullahoğlu'nun öldürülmesi olayı ile ilgili olarak Kadirli ÜGD Başkanı Abdullah Ziyan ile aynı örneğin yönetim kurulu üyesi bir kişi yakalanarak tutuklandılar. Savcı ve jandarma komutanının verdikleri bilgiye göre aynı kişilerin diş doktoru Vedat Güveloğlu'nun ölümü ile de ilgili olup olmadıkları araştırılıyor. Doktorun muayenehanesinde Abdullah Ziyan'a ait bir kanlı pardesü bulundu. Ayrıca baba oğulun öldürülmesinden bir gece önce Abdullah Ziyan'ın bankadan para çektiği ve silah aldığı da saptandı."

ELBİSTAN'DA

Anadolu Ajansının bildirdiğine göre bir hafta önce Elbistan'da öldürülen K.Maraş eski Senatörü Hilmi Soydan'ı öldürdüğü iddiası ile bir kişi yakalandı.

Elbistan Kaymakamı Muzaffer Güzelant, Sanıkla birlikte kendisine yardımcı olan 6 kişininde gözaltına alındığını bildirdi. Sanıklarda bir otomatik tabanca ile çok sayıda mermi bulunduğu belirtildi.

MÜLKİYELİLER BİRLİĞİ: "Kahramanmaraş vahşetini tertipleyenlerin yargılanmasını bekliyoruz"

ANKARA (AA)

Mülkiyeliler Birliği bir bildiri yayınlayarak, Kahramanmaraş olayını kınadı ve olayın tertipçileri ile uygulayıcılarının yakalanarak yargılanmasını istedi. Bildiride şöyle deniyor.

"Atatürk ilkeleri ve demokrasi düşmanlarının yıllarca denedikleri iğrenç oyunun kurbanları bu kez Kahramanmaraşlılar oldu. Bu vahşetin hazırlayıcılarının sözde barış çağrıları ile kendilerini kamuoyundan gizlemeleri olanaksızdır. Olayın tertipçilerinin ve uygulayıcılarının yakalanmasını ve yargılanmasını bekliyoruz."

Erzurum Numune Hastanesinin bütün doktorları istifa etti

ERZURUM (THA)

7 milyon kişinin sağlık sorununa cevap veren Erzurum Numune Hastanesinde görevli olan bütün doktorlar istifa ettiler. Başhekim Dr. Necdet Özatalay'ın da, bu durum karşısında görevden ayrılacağı öğrenildi. Doktorların Tam Gün Yasasına karşı çıktıkları için istifaya başvurdukları bildirildi. Yasanın hemşire ve sağlık kuruluşlarında çalışan personel ile pratisyen doktorlara hizmet amacıyla getirildiğini öne süren doktorlar, Sağlık Bakanına bir telgraf çekerek, bu duruma karşı çıkmışlardı.

TELEVİZYON

11.00 KÜÇÜK EV

11.50 LAUREL-HARDY

12.10 TELE PAZAR

17.30 YENİ YIL ÖZEL PROGRAMI:
Saat 04.30'a kadar sürecek olan programın bölümleri şöyle: Çocuk Programı, Yeni Yıl Şenliği, Türk Halk Müziği, Türk Sanat Müziği, Türk Pop Müziği, Kanto, Dans-Gösteri, Oyun Havaları Güldürü-Taklit -fıkra, Popfasıl bölümleri, Türk Halk Müziği Kuşakları, Türk Sanat Müziği Kuşakları, Skeç-Güldürü.

RADYO

TRT 1

05.00 Açılış Program ve Kısa Haberler
05.05 Türküler, Şarkılar ve Oyun Havaları
06.00 Kısa Haberler
06.02 Günaydın
07.30 HABERLER
09.00 Kısa Haberler
09.02 Tatil Sabahı
12.00 Kısa Haberler
12.02 Radyo Tiyatrosu
13.00 HABERLER
13.20 Oyun Havaları
15.00 Kısa Haberler
15.01 Spor Magazin
19.00 HABERLER
19.30-05.00 Yılbaşı Özel Programı

TRT 2

08.00 Açılış ve Program
08.02 Gün Başlıyor
09.20 Hafif Müzik
09.30 Şarkılar
10.00 Çocuğun Dünyası
11.30 Radyo Sözlüğü
11.50 Kadınlar topluluğundan Türküler
13.00 HABERLER
13.15 Oyun Havaları
13.30 Asıklık Geleneği
14.00 Türk Kültür Tarihi
14.20 Hafif Mzik
14.30 Türküler
14.45 Şarkılar
15.15 Geçmişten Bugüne Senfonik Müzik
17.45 Beraber ve Solo Şarkılar
18.15 Yurttan Sesler
19.00 HABERLER
19.30-05.00 Yılbaşı Özel Programı

TRT 3

07.00 Açılış ve Program
07.02 Güne Başlarken
09.00 Meltem
10.00 Unutulmayanlar
12.15 Okulda Müzik
13.00 Tangolar
15.15 Hafif Batı Müziği
16.30 Sizlerle 45 Dakika
17.15 Plak Dolabından
22.00 Opera Dünyasından
23.00 Gecenin Getirdikleri
24.00 Samanyolu
01.00 Program ve Kanış.

Sıkıyönetim...

Bastarafı 1. Sayfada

Askeri Mahkemesi Asil Üyeliğine.

Topçu Albay Hasan Saylan, Ankara Sıkıyönetim Komutanlığı Askeri Mahkemesi Yedek Üyeliğine.

Topçu Albay Mehmet Karateke, Erzurum Sıkıyönetim Komutanlığı Askeri Mahkemesi Asil Üyeliğine.

Albay Savcı Şanal, Erzurum Sıkıyönetim Komutanlığı Askeri Mahkemesi yedek üyeliğine.

Pilot Albay İsmail Baykal, Erzincan Sıkıyönetim Komutanlığı Askeri Mahkemesi Asil Üyeliğine

Muhabere Albayı Siyami Baydar, Erzincan Sıkıyönetim Komutanlığı Askeri Mahkemesi Yedek Üyeliğine.

Yüzbaşı Ersan Sarı, Elazığ Sıkıyönetim Komutanlığı Askeri Mahkemesi Asil Üyeliğine.

Muhabere Binbaşı Erol Gülle, Elazığ Sıkıyönetim Komutanlığı Askeri Mahkemesi Yedek Üyeliğine.

Albay Secaattin Atakan, İstanbul Sıkıyönetim Komutanlığı Askeri Mahkemesi Asil Üyeliğine,

Albay Saim Örencik, İstanbul Sıkıyönetim Komutanlığı Askeri Mahkemesi Asil Üyeliğine.

Hava Pilot Albay Nizamettin Akyol Adana Sıkıyönetim Komutanlığı Askeri Mahkemesi Asil Üyeliğine,

Hava Binbaşı Süleyman Altınova, Adana Sıkıyönetim Komutanlığı Askeri Mahkemesi Yedek Üyeliğine.

AÜ Diş Hekimliği ve Eğitim Fakültelerine ön kayıtla öğrenci alınacak

ANKARA (AA)

Ankara Üniversitesi Diş Hekimliği ve Eğitim Fakültelerine ön kayıtla öğrenci alınacağı açıklandı.

Ön kayıt yaptıracak adayların lise mezunu olmaları ve 1978 üniversitelerarası seçme sınavı sonucunda hiç bir öğretim kurumuna kesin kayıt hakkı kazanmamış olmaları koşulu aranıyor.

Ankara Üniversitesi Rektörlüğünden yapılan açıklamaya göre, Diş Hekimliği Fakültesine alınacak öğrencilerin en az 480 fen, Eğitim Fakültesi için ise 430 toplam puana sahip olmaları gerekiyor. Ön kayıtlar 2 Ocak 1979 Salı günü ile 4 Ocak 1979 Perşembe günleri ilgili fakültelerin dekanlığında yapılacak. Kesin kayıt yaptırmaya hak kazanan adayların kayıtları ise 5 Ocak 1979 Cuma günü yapılacak.

AP Genel...

Bastarafı 1. Sayfada

cünü ve yetkisini Anayasadan ve özel kanundan alacaktır. Sıkıyönetim idaresinin Hükümet Başkanına karşı sorumlu olması, sıkıyönetim komutanlarına kanunla verilen görevlerin Hükümet Başkanı tarafından gaspedileceği anlamına gelemez" dedi.

Nuri Bayar, sıkıyönetim tebliğlerinin Eşgüdüm dairesinden izin alınarak hazırlandığını öne sürerek bu durumu büyük endişe ile karşıladıklarını bildirdi. "Eşgüdüm" sıfatını uydurma bir isim olarak niteleyen Nuri Bayar bu dairenin kanun gereği kurulmadığını, bugüne kadar da böyle bir uygulamaya rastlanmadığını, söyledi.

AP Genel Sekreteri, Ecevit'in ülkedeki dağınıklığı sıkıyönetim idaresini vasıta kılarak tamir etmek hevesinde" olduğunu da sözlerine ekledi.

Bursa...

Bastarafı 1. Sayfada

ve Mehmet Emin Başar ve Sabit Sancaktüter önceki gün sıkı güvenlik önlemleri içinde mahkemeye götürüldüler. Mahkemede Namazgah'taki evin ÜGD Başkanı Nevzat Düzen tarafından kiralandığını söylediler. Bunun üzerine Nevzat Düzen hakkında da gıyabi tutuklama kararı alındı ve aranmasına başlandı.

Baskında yakalanan dinamitlerin geçtiğimiz günlerde Doğancı barajından çalınan dinamitlerin bir kısmı olduğu da belirtildi. Geçen ay Bursa Eğitim Enstitüsünde öğrenimi engellemek isteyen faşistler, Enstitünün Müdür Muavini Sabit Bayındırlı'nın evine bomba koyarak, Bayındırlı'nın eşinin ve çocuğunun yaralanmasına neden olmuşlardı. Sabit Bayındırlı, hâlâ hastanede bulunuyor.

Faşistler yaptıkları tertibi devrimcilerin üzerine atmaya çalıştılar. Bursa'da yayınlanan ve ÜGD'nin yayın organı haline getirilen "Millet-tindir Hakimiyet" gazetesi bombalama olayını devrimcilerin üzerine atmak için büyük puntolarla, "Maocu Leninci Çatışması mı? Aydınlık gazetesinde 1 Temmuzda hedef gösterilen Müdür Muavini Sabit Bayındırlı'nın evine bomba koyuldu" şeklinde verdi.

Daha sonraki günlerde de köşe yazarı Şah Delioğlu suçu devrimcilerin üzerine atarak küfürler savurmaya devam etti. Sahte TKP de faşistlerle aynı iddiada bulunarak, Sabit Bayındırlı'nın evine bomba koyanların devrimciler olduğunu yaydılar. Fakat bu tertip açığa çıktı. Bombalı saldırıyı düzenleyen, Müdür Muavini eşi ile çocuğununun yaralanmasına sebep olan ÜGD'liler bomba imal ederken yakalandılar ve tutuklandılar. ÜGD'li faşistlerin, sahte TKP nin ve sahte solcuların tertibi boşa çıktı.

İçişleri...

Bastarafı 1. Sayfada

görevden almanın ya da istifaya zorlamanın bu bakanları AP ve MHP ye hedef gösterme anlamına geleceğinde görüş birliği sağlandığı bildirildi. Bu nedenle bu işlerin zamanlamasının daha uygun bir tarihe ertelenmesi üzerine görüş birliği sağlandı. Bakanlıklar arasında değişiklik sorununun sıkıyönetimin sona ermesinden ya da en azından bütçenin TBMM'den geçmesinden sonraya bırakıldığı bildiriliyor.

"1979 yılında...

Bastarafı 1. Sayfada

çağını öne sürdü. ABD'nin Kıbrıs sorununun çözümüne ilişkin olarak ileri sürdüğü 12 maddelik planın tepkilerinin gürültülü olmadığı görüşüne yer verilen dergide, 1979'da Birleşmiş Milletler'in ve Türkiye'nin Kıbrıs'taki askeri gücünün dengeli bir etki sağlayacağı ve her iki toplumun bir çözüm bulma yolunda ilerleme kaydedeceklerinin tahmin edildiği belirtildi.

CHP Ortak Kurulları toplandı

ANKARA (ANKA)

CHP Genel Yönetim Kurulu ile Millet Meclisi ve Cumhuriyet Senatosu Grup Yönetim Kurulları dün saat 11.00'de CHP Genel Merkezinde toplandılar. Toplantıya Başbakan ve CHP Genel Başkanı Bülent Ecevit başkanlık ediyor. Ecevit toplantıdan önce yaptığı açış konuşmasında, "asayiş ve ekonomi konularında bir danışma toplantısı yapılacağını" belirtti.

Kızımız Nalan'ın 2. Yaşgününü kutluyoruz.

Ayşe-Muhsin POLAT
31-12-1978

Tunç: "Anarşi...

Bastarafı 1. Sayfada

Kahramanmaraş olaylarına da değinerek Atatürk devrimlerinin son zamanlarda tahrip edilmek istendiğini savundu. Tunç şunları söyledi:

"Cereyan eden olayların gerçek suçluları olanlar, bugün koltuk ve makam hırsı nedeniyle hâlâ büyük bir umursamazlık içinde görünmektedirler.

"Sıkıyönetimler çoğu kez amacına uygun kullanılmamıştır. İşverenler sıkıştıklarında sıkıyönetim komutanlıklarına başvurmak suretiyle işçinin yasalardan doğan haklarını kullanmasına engel olmak istemişlerdir. Geçmiş sıkıyönetim dönemlerinde birçok yasal işçi grevi ve birçok işçi hakkı, işçi eylemi kısıtlanmıştır. Temenni ederiz ki bu dönemde sıkıyönetim amacına uygun uygulansın ve işçilerin yasadan doğan hakları sıkıyönetim gerekçesiyle bir anarşik olay gibi sayılarak, bunların yasaklanması cihetine gidilmesin.

"Bu anlayış içinde işçinin haklarını almak için elindeki son imkan olan greve başvurması, köylünün çiftçinin ürettiği malın gerçek değerini alabilmesi, öğrencilerin silahlı ve saldırgan olmamak kaydıyla daha iyi eğitim olanakları elde edebilmesi için girişeceği eylemleri anarşik olaylar sayıp, sıkıyönetimle bunları önlemek asla düşünülmemelidir.

"Türk-İş olarak, sıkıyönetimi demokratik rejim içinde Anayasa'dan doğma bir geçiş dönemi olarak telakki ettiğimiz için, bu kaygımızı geçmişteki acı tecrübeler nedeniyle bir kere daha hatırlatmayı görev biliyoruz."

DEMOKRATİK REJİM YAŞAYACAK"

Halil Tunç, açıklamasını şöyle sürdürdü:

"Olağanüstü haller karşısında olağanüstü yönetimlere başvurma demokratik rejimi engellemek ya da tanımamak anlamına gelmez.

"Demokratik rejim Türkiye'de bütün icaplarıyla korunacak, yaşayacak ve yaşatılacaktır. Bundan şüphesi olan bazı totaliter rejim meraklıları, vatansever Türk işçisinin bu uyarısını bir kere daha kafalarına yerleştirmeli ve bir daha unutmagafletine düşmemelidirler

"Bu alçak oyun karşısında her vatansever kişi, kurum ve kuruluş sağduyuyu elden bırakmamalı ve olayları doğru teşhiste yanılmamalıdır. İçten inancımız odur ki, sağduyu sahibi Türk ulusu ve Türk işçisi bugün Türkiye'de oynanan bu alçakça oyuna gelmemiştir ve gelmeyecektir."

Türk-İş Genel Başkanı mesajının bundan sonraki bölümünde ülkenin ekonomik sorunları üzerinde durdu. Ekonomideki anarşinin örgütlü anarşi için en elverişli ortamı yarattığını kaydeden Tunç, milli gelirin adil bir biçimde bölüşülmesi, adil bir vergi düzeni getirilmesi, ve yurt yöreleri arasındaki dengesizliğin giderilmesi gerektiğini söyledi.

Sıkıyönetim görevlilerinin...

Bastarafı 1. Sayfada

kontrolü yapmaları yetkisinin verildiği belirtiliyor.

Öte yandan, 9. Kolordu ve Erzurum, Kars İlleri Sıkıyönetim Komutanı Korgeneral Ragıp Uluğbay'ın, dün yayınladığı 3 numaralı bildiride de gerektiği zaman ilgililerin silah kullanabilecekleri belirtilerek, herkesin kimlik belgesini yanında taşıması istendi.

ANKARA SIKIYÖNETİM KOMUTANLIĞININ BİLDİRİSİ

Ankara Sıkıyönetim Komutanı Korgeneral Nihat Özer'in dün yayınladığı 2 numaralı bildiride de, görevlilerin gerektiği hallerde silah kullanabilecekleri belirtildi. Bildiride ayrıca, "Sıkıyönetim Komutanlığı emrindeki görevlilerin kimlik kontrolü yapmaları önlem olarak zorunlu görülmüştür" deniliyor.

Demir Döküm...

Bastarafı 1. Sayfada

landıktan sonra, önlerinde Adem Toygan'ın büyük bir boy portresi olduğu halde sıralar halinde personel binasının önüne geldiler.

Burada bir konuşa yapan Dev Maden İş Genel Başkanı Şükrü Özbayrak, "Adem'in ölümüne yas tutmayacağız. O, Türkiye işçi sınıfının sendika seçme özgürlüğü için verdiği mücadelenin ne ilk ne de son şehididir. İşçi sınıfı düşmanı Maden - İş yönetimine karşı daha kararlı bir şekilde mücadele edeceğiz" dedi. Daha sonra bir işçinin Ereğli'den gelen mesajı okumasından sonra Demir Döküm işçilerinden Yunus Sedefoğlu Adem Toygan'ın mücadelesini ve kişiliğini anlatan bir konuşma yaptı. Adem Toygan'ın babasının Demir Döküm işçilerine gönderdiği mesaj sendika Genel Sekreteri Hakkı Öztürk tarafından okundu. Daha sonra ise, işçiler Adem Toygan'ın anısına beş dakikalık bir saygı duruşunda bulundular.

Anma töreni, bütün işçilerin sıralar halinde Adem Toygan'ın resminin önünden geçerek saygı duruşunda bulunmaları ile sona erdi.

Türkeş...

Bastarafı 1. Sayfada

ye'de huzursuzluğun daha da artacağından ve anarşinin devam edeceğinden kimsenin şüphesi olmasın."

ELLERİNİ ASKERİ HAKİM VE SAVCILARA DA UZATTILAR

Türkeş, hükümetin sıkıyönetim bölgelerinde görev yapacak askeri hakim ve savcıların belirlenmesine de karıştığını öne sürerek şunları söyledi:

"Sıkıyönetim bölgelerinde vazife yapacak mahkemelerde görev alacak olan Askeri hakim ve savcıları Askeri Adalet İşleri Başkanı, Genel Kurmay Adli Müşaviri ve Teftiş Kurulu Başkanından meydana gelen üçlü bir heyet tarafından yapılan tespitlerle tayin etmek yerine bu heyetin aldığı kararlara CHP'li Uğur Alacakaptan'ın bir hakim binbaşı ile birlikte müdahale ettiği ve bazı maksatlı kimseleri listeye aldırttıkları ifade edilmektedir."

SIKIYÖNETİMİ KENDİ EMELLERİ DOĞRULTUSUNDA KULLANIYORLAR

"Eğer gerçek böyle ise, sıkıyönetimi Ecevit iktidarının kendi siyasi emelleri doğrultusunda kullanmaya kalkıştıkları anlaşılacaktır ki bu durumun son derece sakıncalar doğuracağı açıktır. Sıkıyönetim idaresine sorumsuz bir takım politikacıların müdahale etmesi ve yönlendirmeye kalkışmasının toplumumuzda da ciddi huzursuzluklara yol açabileceğini kestirmemek mümkün değildir. Böyle bir tespitle sıkıyönetim mahkemelerinde görev alacak olan askeri hakim ve savcılar belirlenmiş ise, sıkıyönetimin memlekete bir faydasının olmayacağı ve bir çok yönleri ile sakıncalar doğuracağı bilinmelidir."

Türkeş, "Ecevit Türkiye'yi komünist bir dikta rejimine götürmeye ve vatanı bölmeye kendini vazifeli kılmıştır." diyerek sözlerini şöyle sürdürdü:

"Ecevit bu vazifesinden dolayıdır ki devamlı olarak Türk milliyetçilerini ve MHP'yi suçlamakta ve akıl almaz yalan ve iftiralarla bizlere saldırmaktadır."

K.Maraş olaylarının Türkiye'nin karşı karşıya bulunduğu komünizm tehlikesini ortaya çıkardığını da iddialarına ekledi.

HÜKÜMETİN DÜŞÜRÜLMESİ KONUSUNDA UMUT VAR MI?

Milliyetçi Hareket Partisi Başkanı bir gazetecinin "hükümetin düşürülmesi konusunda bir umut doğmuş mudur" yolundaki sorusunu cevaplandırırken, "yorum yapmayacağını, muhalefetin iktidar olmak görevi için çalışacağını" söyledi.

Bahtiyari...

Bastarafı 1. Sayfada

ya çıkması üzerine, Ulusal Cephe Partisi Lideri, Dr. Kerim Sencabi bir açıklama yaptı. Sencabi açıklamasında, "Şah ülkeyi terketmeden ve ülkede monarşi devrilmeden hiç bir hükümeti desteklemeyeceklerini" belirtti.

Sencabi, Şapur Bahtiyar'ın monarşi devrilmeden bir hükümet kurması halinde, Ulusal Cephe Partisinden çıkarılacağını sözlerine ekledi.

Hatırlanacağı üzere Bahtiyar Ulusal Cephe Partisi üyesidir.

ŞAH AİLESİ KAÇMIŞ

Iran Hava Kuvvetlerine ait bir Beoing 747 tipi jumbo jet uçağı önceki gün, Şah'ın annesini ve Şah ailesinin ileri gelen üyelerini ABD'nin Los Angeles Havaalanına indirdi. Açıklamayı, Pan American havayolları sözcüsü Robert Joyce yaptı.

UÇAK GEMİLERİ İRAN'A DOĞRU YOLA ÇIKTI

"USS Constellation" ve "USS Midway" adlı uçak gemileri Filipinler ve Japonya'daki üslerinden hareket ederek, İran'a doğru yol almaya başladılar. Gemilerin Hint Okyanusunda Basra Körfezi ağzında demirleyerek gelişmeleri izleyeceği bildirildi.

Uçak gemilerinin yanısıra birçok savaş gemisi de İran'a doğru yola çıktı.

Savaş gemilerinin İran'da durumun Amerikalılar ve yabancılar açısından "kritik" olması halinde, 40 bin Amerikalıyı ABD'ye götürmek üzere harekete geçirildiği bildirildi.

Öte yandan 600 petrol uzmanı ile bunların ailelerinin ülkeden çıkarılması için ABD ve İngiltere arasında bir yardımlaşma programı hazırlandı. İngiliz "Financial Times" gazetesi de, uzmanların Yunanistan'a gideceğini bildirdi.

ASKERLER ATEŞ AÇTI

Muhalefet liderlerinden Ayetullah Homeyni'nin yas günü ilan ettiği Cumartesi gününde, askerler, gösteri yapan halka yine ateş açtı. Çok sayıda ölü var.

Tahran pazarında halk, "Şah'a ölüm" şeklinde sloganlar atarak gösteri yapıyordu.

MEŞHED'DE KATLİAM

Meşhed'de dün sabah başlayan Şah aleyhtarı gösteriler tanklarla bastırılmak istendi. Askeri birlikler halka ateş açtı. İktidar kaynakları 20 ölü, 120 yaralı olduğunu söylerken, muhalefet ölü ve yaralı sayısının çok daha fazla olduğunu belirtti.

Gösteri yürüyüşü sırasında bir askerin üniformasını çıkarıp sivil elbise giymesi ve bir tankın üzerine çıkararak öbür askerleri de kendisi gibi davranmaya çağırması coşkunlukla karşılandı.

Şehmuz...

(Bastarafı 8. Sayfada)

Babası mahpustan çıkalı çok oluyormuş. Diyarbakır'da, kalenin dışındaki bir mahallede oturuyormuş şimdi anasıyla. Kardeşinin yardımıyla bir yer tutup sergi açmış Vakkas. Bu sergide, yazın, kavun karpuz, kışın da portakal satıyormuş. İşi iyi mi, yoksa kötü mü, Şehmuz bilmiyor, bilmek istemiyor.. Ancak babasının zoruyla kaçakçılık yolundan çıkmış Diyarbakır'da. Yaparım, yapamazsın diye çekişmiş babasıyla. Bu çekişmeden sonra, çıkıp İstanbul'a gelmiş ki, on dördün içindeymiş yaşı daha o yıl. Yalnız başına da gelmemiş hani kendi gibi ipini ailesinden koparıp düzen içinde yerini arayan "kafadar" arkadaşlarıyla birlikte gelmişler İstanbul'a

Süleymaniye'de bir evde kalıyorlarmış iki yıldan beri. Arkadaşlarından biri, terzilik biliyormuş bir konfeksiyon atelyesinde iş bulmuş az zaman sonra. Kendileri onun sırtından geçinmişler bir süre. Beyazıt'ta, Diyarbakırlıların gelip gittiği bir kahvede, eski bir tanıdık, Şehmuz'a iki karton "kent" sağlamış, borç olarak... Ve bu serüven böyle başlamış... Önceleri, daha "kuş" iken, "aynasızlara enseleniyormuş" sık sık. Kendisine iki tokat atıp elindeki, üstündeki sigaraları alıp gidiyorlarmış "aynasızlar". Sonra sonra pişmiş bu yolda Şehmuz. Birinde alıp karakola da götürmüşler. Çevrede ne kadar sigaracı varsa, hepsini toplamışlar o gün. Karakolda sıra dayağına çekilmişler. Ardından, yaşlı komiser, öğüt vermiş kendilerine. Namuslarıyla bir iş bulup çalışmalarını, sigara satmanın bir meslek olmadığını, anlatmaya çalışmış adam. Demiş ki: "Şimdi bir kızı babasından istemeye gitseniz, adam size işinizi sorsa, ne söyleyeceksiniz? Sigara satıyorum mu, diyeceksiniz yani?"

Komiserin sözlerine hak vermiş kendince Şehmuz, ama, "anasını sattığım şu dünyada bir türlü dikiş tutturamamış." Ne kadar kazanmışsa o kadar yemiş. Bir türlü paranın biriktiğini görmemiş çebinde. Laleli Aksaray arasında, hemşerilerin dayanışma halinde olduğu bölgede, günde iki, üç, dört, karton "işlediği" oluyormuş. Akşamları da buluşup arkadaşlarıyla, Karaköy'e gidiyorlarmış çokluk...

Memlekete hiç mektup yazmıyormuş Şehmuz. Babası kaç yol haber yollamış, gelsin demiş, ama zengin olmadan Diyarbakır'ın yolunu bile bakmayacakmış...

Türkeş, Demirel'den sonra Erbakan'la da görüştü

ANKARA (AA)

MHP Genel Başkanı Alpaslan Türkeş, MSP Genel Başkanı Necmeddin Erbakan'ı dün saat 10.00'da evinde ziyaret ederek bir süre görüştü.

Toplantıya MSP Genel Başkan Yardımcısı Recai Kutan ile MHP Genel Sekreter Yardımcısı Yaşar Okuyan'ın da katıldığı bildirildi.

Gündeme gelen hesaplaşma

Bastarafı 1. Sayfada

rekse Yunanistan'ın bu konuda bazı önemli adımlar atmanın arifesinde olduğu herkes tarafından görülmektedir. Tabii herkes gibi, Türkeş de bunu görüyor.

İki toplumun Kıbrıs meselesini kendi elleri ile çözdükleri ve Ege'nin bahara kavuştuğu gün, Türkeşler için kara kışın gelip çatması olacaktır.

Kıbrıs ve Ege'de bahar istemeyen yalnız Türkeş değildir. Sovyetler Birliği de, Türkiye ile Yunanistan ve Kıbrıs arasında dostluk rüzgarının esmesinden korkuyor. Çünkü onun Doğu Akdeniz'deki yayılma planı, bu ülkeler halklarının birbirine kırdırılması üzerine kurulmuştur. Moskova'nın beşinci kolu İsmail Bilen'in Ecevit'e bir "ültimatom" mektubu yollaması ve Atılım'ın Kasım sayısında "iç savaş" siyasetini yürürlüğe koyması boşuna değildir.

Kaderin cilvesi bu! Kıbrıs ve Ege'de barışçı çözüme karşı, Sovyetler Birliği ile MHP'nin tutumları aynı yöndedir: Barışı kundaklamak.

Sovyetler Birliği üzerinde durmayı gelecek yazılara bırakıyorum.

Türkeş ne kadar telaşa kapılsa yeridir. Çünkü Kıbrıs meselesinin çözülmesi, CHP hükümetini belli bir istikrara kavuşturacaktır. O zaman MHP'nin başaşağı gidişi devam edecek, devlet içindeki mevziler ve yemlikler birer birer elden gidecektir.

MHP'nin şu sırada bazı çılgınlıklar yapması gerekiyordu ve hâlâ da gerekmektedir. Onun tek başına bir askeri darbe yapmaya gücü yetmiyor. Ama faşist bir darbenin yollarını açmak için elini çabuk tutmaktan başka çaresi yoktur. Ecevit istediği kadar barış çağrıları yapsın, MHP bıçağı kemiğe dayıyor. Çünkü dayamak zorunda. Yoksa ileride bunu daha güçsüz olduğu şartlarda yapacaktır.

MHP bıçağını kimin kemiğine dayamaktadır? Yalnız halkın değil, aynı zamanda CHP'nin de. Hatta eğer planlarını uygulayabilecek olsa, bir süre sonra AP'nin kemiğine de bıçağını dayayacaktır. Çünkü o faşisttir ve hakim sınıfların çok dar bir zümresinin diktatörlüğünü kurmak için eninde sonunda herkese darbe indirmek zorundadır.

Şu anda CHP ile halk arasında bir kader birliği olduğunu tespit etmek gerekiyor. MHP, bugün CHP hükümetini yıkmayı esas alıyor ve ondan sonra da bütün halka karşı ülkemizin görmediği kadar büyük ve kanlı bir terör başlatmak emelindedir.

Unutmamak gerekir ki, istemek başka şeydir, yapabilmek başka. MHP neyi planlarsa planlasın, bugün güçler dengesi MHP aleyhine gelişmektedir. Gelişmenin esas yönü budur. Ancak büyük hatalar, bu gelişmeyi tersine çevirebilir.

Meselenin püf noktası, bugün MHP'nin hesaplaşmayı gündeme getirdiğini kavramak ve kavratmaktır. MHP, hesaplaşmayı berrak bir şekilde görmektedir. Çünkü gündeme getiren ve bunda ısrar eden kendisidir. Bu nedenle hedefleri ve siyasetleri son derece açık ve pervasızdır. Gücü az olduğu halde, bu tutum ona avantaj sağlamaktadır.

Öyleyse MHP'ye karşı olduğunu söyleyen demokratik güçlerin ve özellikle hükümetin de hedefini açık bir şekilde ortaya koyması ve kararlı olması gerekiyor. Bugün bu meseleyi anlatmak kilit meseledir.

Evet, MHP "Ya devlet başa ya kuzgun leşe" diyor. Bu iki ihtimalden hangisi gerçekleşecektir. "Devlet başa" ihtimali değil, Çünkü MHP, çılgınlık yaparken, aynı zamanda halka ve CHP'ye de çok şeyler öğretmektedir. Bu nedenle ikinci ihtimal gerçekleşecektir. Tabii demokratik ve yurtsever güçler doğru siyasetler izlerlerse.

NOT: Siyasi durumu tahlile yarından sonra da devam edeceğim. Bu yazılar 10-15 gün kadar sürecektir. Okuyuculardan yeni durumlarla ilgili tahlili dikkatle incelemelerini, çevrelerinde tartışmalarını, görüş ve eleştirilerini yazmalarını rica ederim.

Adana Barosu temel hak ve özgürlüklerin korunmasını istedi

ADANA (AA)

Adana Barosu Yönetim Kurulu, dün yaptığı toplantıda, Kahramanmaraş'ta meydana gelen olayları kınadı ve olaylar sırasında zarar görenler için yardım kampanyası açılmasını kararlaştırdı.

Baro Yönetim Kurulu toplantısından sonra yayınlanan bildiride, Anayasal etkinliklerin kullanılarak devletin işlerliğinin sürdürülmesi, anayasal kurum ve ilkelerin gerçekleştirilmesi, temel hak ve özgürlüklerin korunarak geliştirilmesi çabalarında gerekli dayanışmanın gösterilmesi istendi.

Terör hareketlerinin yoğunlaşmasının devletin olağanüstü yönetim yetkilerinin kullanılmasına yol açtığının söylendiği bildiride, bu safhaya gelişte sorumsuzca yapılan siyasal tahriklerin rolünün büyük olduğu görüşüne yer verildi.

BORA ★ 3 TL

Bütün ülkelerin isteri ve eylem halkalar birleşin!

3. SAYIDA

Doğu Perincek
● Parti ve Sanat

Mehmet Tekin
● Sömürge Teorisi mi Üç Dünya Teorisi mi?

Hikmet Çiçek
E.HOCA'NIN-SOVYET REVİZYONİZMİYLE MÜCADELE KITABI-ÜZERİNE
● Sovyet Revizyonizmiyle Uzlaşmanın İtirafı

Çu En-lay
● Mao Zedung'tan Öğrenelim
● Marksizmin Temel Bir İlkesi

P.Tuğlu, A.Tuğlu, Z.Yerlelen
● Mao Zedung'a Saldıranlar Brejnev'in Fedaisi Olur!..

1 OCAK'TA ÇIKIYOR!

GENEL DAĞITIM: TÜR-DA Hamam Sokak No:4 Cağaloğlu-İstanbul

STRATEJİ ve TAKTİK
Lenin, Stalin, Dimitrov
20 LİRA
yeni çıktı
AYDINLIK YAYINLARI
Genel Dağıtım: TÜR DA Cağaloğlu Hamam sok. No:4 - İSTANBUL

Aydınlık
BAYAŞ Basın Yayın A.Ş. adına sahibi
FERİT İLSEVER

Yazı İşleri Müdürü: MEHMET ATABERK
Haber ve Makalelerden Sorumlu Müdür: SAYDOGAN BÜYÜKÖZDEN
Müessese Müdürü: O.GURHAN ERTUR
Dizgi: Aydınlık Ofset Tesisleri
Baskı: İst. GÜNTÜR
Dağıtım: GAMEDA

MERKEZ BÜRO: İSTANBUL
Nuruosmaniye Cad. 3/3 Cağaloğlu
Yazı İşleri Tel: 26 52 44
İdare Tel: 26 54 37

ANKARA BÜROSU: Meşrutiyet Cad. 32/8, Kızılay, Tel: 25 38 69
İZMİR BÜROSU: 857 Sok. Salihağa İş Hanı No: 509, Konak, Tel: 25 25 54
ADANA BÜROSU: Atatürk Cad. 113 Sok. Sefer İş Hanı, Kat: 3, No: 16, Tel: 17 493

YURT DIŞI BÜROLARI

| ALMANYA | FRANSA | BELÇİKA | İSVEÇ | HOLLANDA | İSVİÇRE |

ÇİN'de yeni uzun yürüyüş

18

Mehmet Ataberk ve Nuri Çolakoğlu'nun Çin'de yaptıkları gezi izlenimlerinin 2. bölümü

● Çin Komünist Partisinin 1. Kongresinin yapıldığı bina, polis tarafından basılınca, Kongre yakındaki gölde bulunan bir kayıkta tamamlandı

● ÇKP'nin 12 kurucusundan, altısı son nefesine kadar devrime bağlı kaldı

ÇİN DEVRİMİNİN BEŞİĞİ

● Çu En-lay: "Mao Zedung'u bir yarı-tanrı olarak görürseniz, O'nu önderimiz olarak görmek sadece lafta kalır"

Çin Komünist Partisinin I. Kongresi 1921 yılında 12 kişiyle bu tahta masa etrafında toplanmıştı.

Bir yaz öğleninin sıcağında, o 11 milyon kişinin yaşadığı, canlı, gürültülü Şanghay'ın yerini sessiz, havası ağırlaşmış bir kent almış. Canlılığı bir ölçüde koruyabilen bazı ana caddeler dışındaki yan sokaklarda yürüyene bile rastlamak güç. Halkın büyük bir kısmı işinin gücünün başında, geri kalanı ise evlerinin kalın taş duvarlarının ardına çekilmiş.

Sinye —ya da eski adıyla Gvancı— sokağı da sessiz, sakin. Hemen köşe başında birbirinin aynı dört tane kapısı olan binanın önünde de hiç bir hareket yok.

Dört kapı birbirinin aynı, ama numaraları değişik. Bir de dördüncü kapının yanında bir mermer levha var. Bu levha 57 yıl önceki bir olayın anısına asılmış buraya.

57 yıl önce, gene böyle sıcak bir yaz günü sabahı, o zaman Fransızların imtiyaz bölgesinde bulunan 106 kapı numaralı bu binada 12 kişi toplandı. 1 Temmuz 1921'de başlayan bu toplantı, 5 gün sonra Çin Komünist Partisinin kuruluşuyla sonuçlanacaktı.

Toplantı devam ederken, dördüncü gün Fransızların bir ajanı kongrenin yerini tesbit etti. Birini sorma bahanesiyle içeri girip, toplantı yapıldığını gördü. İhbar etmek için gittiğinde kongreye katılanlar, durumu değerlendirip yeni bir buluşma yeri tesbit ederek dağıldı. Kongre üyelerinin binayı terk etmesinden kısa bir süre sonra çok sayıda resmi ve sivil polis binayı bastı Ancak içeride kimseyi bulamadı.

Kongre son toplantısını, Şanghay'ın güneyindeki bir gölün üzerinde bir kayıkta tamamlandı.

Mavun masa ve 12 tabure

106 numaralı siyah boyalı kapı açılıyor. Küçük bir avluya giriyoruz. Küçük bir oda gibi. Hemen ardında camlı bir oda daha. Ortada bir masa. Etrafında 12 tabure. Masanın üzerinde çay fincanları, çaydanlık.

Çin Komünist Partisinin birinci kongresine katılan 12 kişi bu masa etrafında toplanıp tartışmışlar. Çin devriminin öncüsü burada doğmuş.

Kongreye katılanların kişilikleri de çok ilginç. Bir defa Mao Zedung var. Mao Zedung, Hunan eyaleti temsilcisi olarak katılmış kongreye. Ayrıca uzun zaman Milli Halk Meclisi Başkan Yardımcılığı yapan ve bu görevi sürdürürken 1975'te ölen Dung Bi-vu var.

Kurucu üyelerden dördü devrimci mücadele sırasında şehit olmuş: Vang Çing-mey, Çen Tan-cou, Ho Şu-heng ve Dang En-min.

Toplantıya katılanlardan Li Han-cün, devrimi terk ettikten sonra 1927'de Guomindang tarafından öldürülmüş. Çang Guo-tao, ÇKP içinde önemli görevler üstlendikten sonra devrime ihanet ederek, Guomindang'a katılmış. Guomindang'a hizmet ettikten sonra Guomindang'ın yenilgisi kesinleşince Kanada'ya kaçıp orada ölmüş. Liu Ren-cing, devrimi terk etmiş, bir kenara çekilmiş. Ama Çin'in kurtuluşunu görmüş. Pekin'de bir kütüphanede çalışırken öldüğünü söylüyorlar. Çen Gung-bo, devrimi terk edip Troçkistlere katılmış, sonra da bütün bunlar gibi polisin hizmetine girmiş. Cou Fu-hay da Guomindang gericilerinin kendisine sağladığı olanaklar karşısında devrimi terk etmiş.

Onikinci üye ilginç bir kişi: Li Da. Li Da, devrimi terk etmiş, ancak devrim zafere ulaştıktan sonra tekrar devrime hizmet etmeye hazır olduğunu bildirmiş. 1966 yılında Vuhan Üniversitesine başkan olmuş. Devrime hizmet etmiş. Başkan Mao'nun bir felsefe hocası olan Li Da ile yazışmaları bu yakınlarda Çin'de yeniden yayınlandı.

Devrim müzesi

Kongrenin yapıldığı binanın arka bölümü, Çin devrimi müzesi haline getirilmiş. Her gün buraya çok sayıda ziyaretçi geliyor. Ancak biz programımız çok sıkışık olduğundan özel izinle öğle tatilinde müzeyi gezdiğimizden, müzede sergilenen resmi belgeleri: etraflıca inceleme olanağı bulduk.

Müzede Çin'de devrimci hareketin gelişmesi, kitaplar, yayınlar, şemalar, haritalar ve fotoğraflarla anlatılıyor. Bir köşede bir büyük,beş küçük resim var. Bunlar son nefesine kadar devrime sadık kalanlar: Başta Mao Zedung, onun yanında altı yoldaşı.

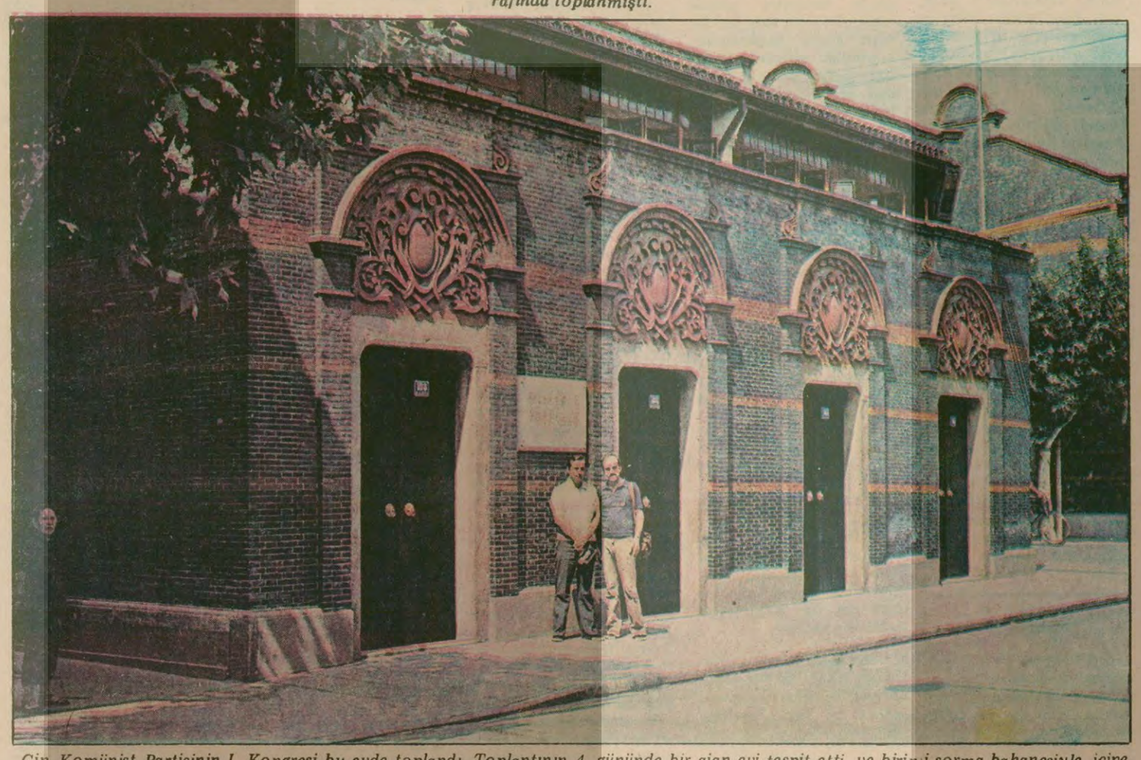

Çin Komünist Partisinin I. Kongresi bu evde toplandı. Toplantının 4. gününde bir ajan evi tespit etti ve birini sorma bahanesiyle içine girip, toplantı yapıldığını gördü. İhbar etmek için gittiğinde kongreye katılanlar yeni bir buluşma yeri tespit ederek dağıldılar. Kısa bir süre sonra resmi ve sivil polisler binayı bastı. Kongre çalışmalarına Şanghay'ın güneyindeki bir gölde kayık içinde devam etti.

"1919'da sayıları iki milyonu bulan Çin işçi sınıfı ve 1917'de patlak verip dünyayı sarsan Sovyet Devrimi Çin Komünist Partisinin kuruluşunun maddi şartlarını hazırladı. 1919 Nisanında Komünist Manifesto Çince yayınlandı. Bunu diğer temel eserler izledi. Çin devriminin yolu aydınlanmaya başlamıştı. Bu yayınlar ve ideolojik gıdalanma sonucu ilk komünist gruplar kurulmaya başlandı.

1921'de birinci kongre toplanırken, Şanghay, Peking, Cinang, Vuhan, Çangşa ve Kanton'da, ayrıca Fransa, İngiltere ve Japonya'da okuyan ve çalışan Çinliler arasında komünist gruplar kurulmaya başladı. 1. Kongre toplandığında bu grupların toplam 70 üyesi vardı.

Hua Guo-feng, Mao Zedung'un ölümünden yaklaşık bir yıl sonra yaptığı konuşmasında, Çin devriminin Mao Zedung'un hayatından ayrılmasının olanaksız olduğunu söylüyordu. Onun bu görüşünü bugün 900 milyonluk Çin halkı kadar, Çin'i inceleyen dost-düşman bütün tarihçiler de kabul ediyorlar.

Başkan Mao'nun köyünde

Şaoşan, Çin'deki onbinlerce köyden biri. Ama bütün Çin halkı için özel bir anlam taşıyan bir köy. Başkan Mao'nun köyü.

Küçük bir vadiye dağılmış evlerden oluşan sıradan bir Çin köyü Şaoşan. Ama her gün trenlerle, karayoluyla, otobüslerle, kamyonlarla insanlar ziyaret ediyor Şaoşan'ı. Ama bir türbeyi, bir yatırı, bir kutsal yeri ziyaret eder gibi değil.

"Mao Zedung, Çin toprağında doğmuş büyük bir insandır. Ama burada bulunan arkadaşlar, Mao Zedung'u, ülkenin genç insanları arasında propaganda çalışması yaparken, ya da ondan öğrenirken, bir yarı-tanrı veya ulaşılması olanaksız bir önder olarak görmemelidirler. Eğer böyle görürseniz, onu önderimiz olarak kabul etmek, sadece lafta kalır. Eğer ondan öğrenilemezse, Mao Zedung bizden koparılmış olmaz mı? Mao Zedung'u bir mabut, bizden farklı bir şey olarak görüyor olmaz mıyız? Bu, feodal, ya da kapitalist bir toplumda propaganda ile öne çıkartılan önderler gibi bir şey olur. Bizim önderimiz halkın içinden doğmuştur. Çin halkıyla etle tırnak gibi birleşmiştir. Çin ülkesi ve toprağı ile sıkı bağları vardır. Diğer bir deyişle, Çin toplumunda Mao Zedung gibi bir önderin doğuşu tesadüfi değildir; o geçen yüzyılın devrimci hareketlerinin evladıdır ve Çin'in devrimci tarihinin tecrübe ve ders dolu uzun yıllarından doğmuş bir halk önderidir."

Mayıs 1949'da toplanan Tüm Çin Gençlik Kongresine sunduğu raporda Çin Halk Cumhuriyetinin eski Başbakanı Çu En-lay, Mao Zedung'u böyle anlatıyor.

Mao'nun evini ziyaret eden milyonlar

Bugün Çin'de sayıları milyara yaklaşan Çinli, Mao Zedung'u böyle görüyor. Onu tapınılacak bir yarı-tanrı olarak değil, mücadelesinden ve hayatından dersler çıkarılacak bir halk önderi olarak anlıyor.

Köyünü, evini ziyaret ederken, üzerine "Farz olan bir hac görevini yapar gibi" değil, onu daha yakından tanımak için, her şeyi inceden inceye araştırıyor, öğreniyor.

Orta halli bir köylü ailesinden doğan Mao Zedung'un evinin diğer köylü evlerinden çok büyük bir farkı yok. Mao, ailesi bu evi bir başka aileyle paylaşmış. Evin sağ tarafı komşu aileye ait. Sol tarafında ise Mao, annesi ve babası, iki kardeşi ile birlikte yaşamış uzun yıllar.

Evin önünde, üzeri nilüferle kaplı küçük bir gölcük var. Mao çocukluğunda bu gölde arkadaşları ve kardeşleriyle oyunlar oynamış. Hayatta en sevdiği spor olan yüzmenin zevkine burada varmış.

Gölün ortasından geçen yol karşı kıyıda kıvrılıp, hafifçe yükselerek evin önüne varıyor.

Oldukça erken bir saatte gelmiş olmamıza rağmen, eve giden yol, evin önü, insanlarla dolu. Biz de onlarla birlikte, Mao ailesinin evini geziyoruz. Her şey eski haline getirilmiş. Mao Zedung'un doğduğu oda, önü perdeli ahşap yatak, mutfak, kardeşlerinin odaları, iç avlu, muhtemelen Mao Zedung'un da kullandığı üretim araçları, ev çıkrığı, değirmen, oraklar. Her şey düzgün, yerli yerinde.

Ev; aslında Mao Zedung'un evi olduğu kadar eski Çin toplumunda köylülerin yaşayışını, üretimini yansıtan bir ayna gibi.

Fırtınalı bir hayat

Doğum tarihi olan 26 Aralık 1893'ten, 1910 yılına kadar Mao Zedung burada yaşamış.

Şaoşan'a gelenler, Mao'nun evini gezmekle yetinmiyor, onun mücadelesini anlatan büyük bir müzeyi de dolaşıyorlar.

Müze aslında Mao Zedung'un hayatını anlatmanın yanı sıra, bütün Çin devrimini de yansıtıyor. Çin'de köylü isyancılarının kullandığı ucu kırmızı püskullü mızraklar, palalar, bayraklar, Çin'de köylülüğün yüzyıllar boyu toprak ağalarının zulmüne karşı mücadelesini dile getiriyor.

1912'de Hunan Eyaletinin Başkenti Çangşa'ya giden Mao Zedung, orada 1 Nolu Öğretmen Okulunda önce öğrenci olarak okuyor, sonra öğretmen olarak çalışıyor. Bir ara Pekin'e gidiyor, devrimci fikirlerle temasa geçiyor. Hunan'da ilk devrimci örgütlerden birini oluşturuyor. 1. Kongreye delege olarak katılıyor.

1925'de tekrar Şaoşan'a döndüğünde, Çin Komünist Partisinin köylük bölgelerdeki ilk birimlerinden birini Mao Zedung burada, kendi kardeşleri ve yakınları ile birlikte oluşturuyor. 1927'de bir kez daha Şaoşan'a gelebilen Mao Zedung, köyüne bir daha ancak, bütün Çin'de devrim zafere ulaşıp, sosyalizmin inşasında önemli adımlar atıldıktan sonra, taa 1959'da dönebiliyor.

Şaoşan'da, Çangşa'da Şanghay'da bir devrimcinin, bir devrimci hareketin, bir devrimci partinin doğuşunu kendi gözlerimizle görüyoruz.

Buraları, her yaştan Çinlilerle birlikte gezerken, yeni Mao Zedungları görüyor, Çin devriminin yaşayışına tanık oluyoruz.

Çin devriminin yeni "haleflerini" tanıyoruz.

Mao Zedung'un doğumundan 17 yaşına kadar yaşadığı evin önünde. Onun köyünü ve evini ziyaret eden binlerce Çinli üzerlerine "farz olan bir hac görevini yapar gibi" değil, onu daha yakından tanımak için herşeyi inceden inceye araştırıyor, öğreniyor.

YARIN: Çin devrimi yaşıyor

EKMEĞİNİ TAŞTAN ÇIKARANL

NECATİ GÜN

Çermikli Şehmuz

● "Şol rivayet ederler kim, Diyarbe Vilayetinde Çermik deyu bir sancak var imiş... Ve Çermik sancağında sıc şifalı sular kaynar imiş... Hikayemiz ta oralardan başlıyor..."

● "Memlekete hiç mektup yazmıyo Şehmuz. Babası, kaç yol haber yolla gelsin demiş, ama zengin olmadan Diyarbakır'ın yoluna bile bakmayacakmış."

Şol rivayet ederler kim, Diyarbekir vilayetinde Çermik deyu bir sancak var imiş. . . Ve bu Çermik toprağında, sıcak ve şifalı sular kaynar imiş. . . Hikâyemiz tâ oralardan başlıyor. . .

Adamoğlu yeryüzüne geldiğinde, tütün diye bir bitkiyi bilmiyordu. Tütün var mıydı yeryüzünde o zamanlar? Bu da bilinmez. . . Yüzyıllar, yüzyıllarca sonra tütün denilen o keyif otu, dünyanın bir yerinde adamoğlunun burnuna değmiş. Değmiş ama, kimseler bilmiyormuş ne işe yaradığını bunun. Derler ki, kimileri tütünü başağrısına derman bilirmiş. Derler ki, kimileri yarasına basarmış ilaç yerine. . . Böyle bilinip böyle kullanılırken tütün, Osmanlı toprağına, Osmanlı sarayına kadar uzanıvermiş. Ve ekilmiş ve biçilmiş, günden güne daha da bilinir olmuş bu keyif otu. Önce yeşil yapraklar destelenip kurutulmuş güneşte. Sonraince ince doğranıp ak kâğıtlara sarılmış. Sonra bir ucundan yakılıp dumanıyla keyif çatılmış. . . Küçükler de büyüklere özenip durmuş o günden sonra.

İşte adamoğlunun bu garip keyfi, bu garip özentisi nedeniyledir ki başımıza çook işler açılmış. . . Soluk borularımız, ciğerlerimiz, damarımız, midemiz nice isyan etse de, nice ferman çıkarsa da tabipler, "içilmesin" deyu, vazgeçememişisiz bu keyiften. Hem dumanını savurmuş, hem para kazandırmışız Devlet-i âli'ye. Hem bizim için, hem Devlet-i âli için vazgeçilmez bir şey olmuş, tütün diye tabir olunan işbu keyif otu. . .

Dünya dönmüş, zaman geçmiş, bu geçen zaman içinde insanların özentileri bile değişir olmuş. Ama iyisine değil, kötüsüne bir değişim. Düzenin işleyişini halkın omuzlarına yükleyen haramzadelerin, sömürgen sınıfın isteği doğrultusunda değişmiş özentiler. . . Kendi toprağımıza kendi ellerimizle ekip, kendi emeğimizle yarattığımız tütüne bile yabancı olmuşuz. Yüreğimizdeki sevgilinin saçları gibi sarı, yüreğimizdeki sevgilinin saçları kadar hoş kokulu tütünümüze yabancı etmişler bizi. . . Bir yıllık emeğimizin karşılığı olan tütünleri yok pahasına alıp, altın fiyatına bize satmaya alışmış Devlet-i âli. Bununla dahi kalmayıp, bire on, bire yüz fiyatla sattığı tütünü, borsaların karasına düşürmüş. Bu işi yapıp edenlere göz yummuş; acı bir sigara yakıp dumanını savurmak ateş pahası yüce Devlet sayesinde. . . Ama bu dediklerim, yalnızca kendi tütünlerimiz içindir elbet. Daha işin ötesi de var: Beynelmilel namussuzluk şebekeleri, kurmuşlar ağlarını dört bir yanına memleketin. Kurmuşlar düzenlerini omuzlarımızın üstüne. Ve nereden gelip nasıl girdikleri adeta "meçhulü" olmuş Devlet-âlimizin!. . . Tırlar dolusu, gemiler dolusu, kartonlar dolu "gavur cıgarası"nı tutmuşlar ve tutmaktalar burnumuzun ucuna. Bastır parayı, yak sigarayı bak keyfine! Yaban adlar taşıyan türlü türlü sigara. . .

İşte tam burada; cüzzamlı bir kentin her köşebaşında; beynelmilel namussuzluk şebekelerinin ağı içinde; Diyarbekir vilayetinin Çermik sancağından ondört yaşında gelip İstanbul'u mesken tutan Şehmuz'un hikâyesi başlar. . .

Çermik diye bir yer

Dedik ya, burası, Diyarbakır'a bağlı bir ilçe. Şehmuz'un doğduğu yer. Ve toprağından şifalı, sıcak, kükürt kokulu suların kaynadığı, bu kaynaklar üstüne hamamların yapıldığı bir diyar. . .

Şehmuz doğduğu yıllarda birbirine bitişik iki hamam vardı Çermik'te. Birine "büyük", ötekine "küçük" adını takmışlardı oralı insanlar. İkisi de sıcak su kaynağı. Küçük olanın suyu ötekinden daha da sıcak. . . Üstüne çeşitli efsanelerin çıkarıldığı iki pınardı bunlar. Diyorlardı ki, Hazireti Ali bir gün geçerken buralardan, namaz vaktî gelip çatmış, ama aptes için bir damla desen bir su yokmuş çevresinde. Hazireti Ali bu, Tanrı'nın "aslanım" dediği insan. Yaradana namaz borcunu "eda" etmeden yoluna gidebilir mi hiç? Orada bulunan bir tümseğe ayağını vurmuş, vurmasiyla, "mübarek" bir su fışkırmış hemen o anda! Hazireti Ali aptesini almış, namazını kılmış ve atına atlayıp vurmuş yollara. Orada ne ararmış? Nereden gelip nereye gidermiş? Kimseler bilmez. Ama, ayağını vurduğu yerden fışkıran su, o gün bugün akıp durmakta şimdi. Hem de iki pınar olaraktan akıp durmakta. O gün bugün, bedeninde ağrısı sızısı olan cümle Doğu insanı, koşturup durmakta bu sulara. . .

Önceleri, dört bir yandan şifa umarak koşturup gelen insanları barındırmak için, küçük ve alçakgönüllü odalar yapılıp kiraya verilmekteymiş. Şehmuz'un babası Vakkas da, bu alçakgönüllü odacıklardan oluşan "Konak Palas Otelî"ne su taşırmış, eşek sırtına yüklenmiş tenekelerle. Şehmuz'un, anası Meryem kadının karnından inip, Çermik'in kıraç toprağına ayağını bastığı yıllarda yani. Kimi zaman babasıyla birlikte, eşeğin ardından koşturarak, tâ iki saatlik yoldaki pınara gidip geldiği yıllarda. . . Bütün bir yaz, eşekle, otelde kalan hastalıklı insanlara su taşıdığı için, otel sahibi Hilmi ağa da kendilerine ekmek yedirirmiş kapısında. Otelin odalarından birini verirmiş, kışın yatıp kalkmaları için. Yazları ise, adına "çardak" denilen, meşe dallarıyla örtülü ve de Diyarbakır iklimine elverişli bir kulübede kalırlarmış.

Gel zaman git zaman, Çermik'in şifalı suyu daha da bilinir olmuş çevre illerde; hastalar daha çok gelmeye başlamış yaz aylarında; otelciler arasındaki yarışmalar artmış. Hamamın çevre yanında bir çarşı oluşmuş zamanla. Diyarbakır'ın zenginlerinden biri çıkıp, büyük bir otel yaptırmayı ve hamamların suyunu da borularla otelin içine almayı akıl etmiş. Dünyada akıllı insan mı yok? Varıp bu akıllı ve zengin adam, gerekli makamlardan fermanlar çıkartmış ve de başlamış yüz bilmem kaç odaya ayrı ayrı şifalı suyun ulaştığı o görkemli otelin yapımına. . .

Söylememize gerek kalmadan anladınız: Öteki otelcileri bir telaş sarmış ki, tepeden tırnağa. Cümlesi oturup akıl danışmış birbirine. Her birinden bir öneri çıkmış ortaya. Sonund ortak bir yere gelmiş yoluna pusu kurup nı almak için sözü lik etmişler, yeni sahibinin. . .

Otelciler, bu ka nını, "Konak Pa sucusu, Vakkas eliy uygulamışlar. Zengi dam, kafasındaki t larla çekip gitmiş d dan. Sucu Vakkas pus damını boyl Yapılmakta olan ot rım; sıcak suyun b kondurulan kubbe mamlar da öylecen mış. Otelcilerin o bozulmamış. Hilmi Vakkas'ın ailesini h yesine alıp o günden ra, Şehmuz ile an "Konak Palas Otel sucusu yapmış. Ötek telciler de, yirmi dört hapis giyen Vakkas' çerdeki giderlerini ü rine almışlar, Allah

Buraya kadar her iyi. . . Ama, Şehr hiç mi hiç sevmemi işi. Babasıyla birlikt ra eşeğin peşinden g geldiği günlerdeki ka zevk alamamış bu iş Biraz da anasının ile, Hilmi ağanın b ğundan çıkıp, Diy kır'ın içinde kaçak yapan amcasının y yerleşmişler.

Bütün bunlar olur dünya hiç durma dönmüş. Zaman, y bölünüp geçmiş ar Devlet-i âli ferman b rup bağış çıkarmış n pus damlarında yat için. Gün gün azalm tacağı yıllar Vakkas Şehmuz dahi ye durmayıp boy atmıs tıpkı fidanlar gibi. A sı kaçakçılık yolunda nır kapılarına gidip gelir ken, onun yanında lunmuş.

İstanbul'da bir delikanl

Ben onu tanıdığın man, Laleli ile Şehz başı'nın kesiştiği kö de, Konyalı bir sim le hem yarenlik ed hem de gelip geçe sigara satıyordu. S rı kıvırcıktı Şehm Dudakları etli, g kara... Ayağındaki p tolon boruya dönm ayakkabısı ise ta "külhan işi."

Üstünü arasan kırk yerinden sigar kardı. Şehmuz, bu lere "zula" diyo Hem gelip geçenler avucundaki sigarayı g termeye çalışıyor, h de "aynasız" olmasın ye, çevreyi kollu Bir de, geçen kızlara, şöyle bi adım uzaklaşıncaya d bakmakdan kendin mıyor Şehmuz.

Devamı 7. sayfa