Aydınlık

Kuruluş yılı: 1921
Kurucusu: ŞEFİK HÜSNÜ

BÜTÜN ÜLKELERİN İŞÇİLERİ VE EZİLEN HALKLAR, BİRLEŞİN!

CUMA 22 ARALIK 1978

300 KURUŞ

KENDİMİ YARGILIYORUM
Lütfü Oflaz
İKİNCİ SAYFADA

İstanbul Toplu Basın Mahkemesindeki dava sayısı: 1942

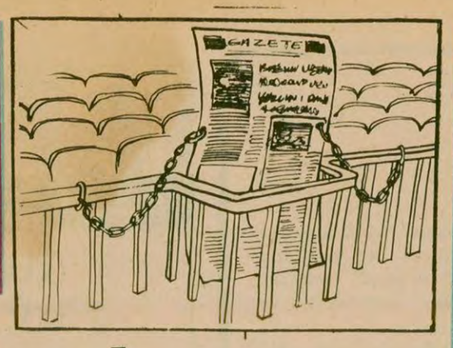

Bir günde 90 gazeteci yargılandı

● *Savcılar bir kelime üzerinde durarak "suç" buluyor ve basın özgürlüğüne müdahale edebiliyor*

● Dünya gazetesi yazıişleri müdürü Yurtçu 6 ay hapse, 4 gazetenin yazıişleri müdürleri de para cezasına çarptırıldı

ZEKAİ DEMİRBAŞ

İstanbul Toplu Basın Asliye Ceza Mahkemesinde bir günde 51 dava görüldü. Önceki gün Toplu Basın Mahkemesinde Basın Kanunu'na ve TCK'ya aykırılık iddiasıyla açılan davaların duruşması yapıldı. Necati Zincirkıran (Günaydın), Rauf Tamer (Tercüman), Bülent Dikmener, Çetin Özbayrak (Cumhuriyet),, Durmuş Ali Aydın (Milli Gazete), Hüseyin Tanrıkuru (Sabah) Veysel Eroğlu (Sebil), Aydın Şenesen (Politika), Kemal Doğan ve Leyla Çümbüş (Halkın Sesi), İlter Demir (Kitle) gibi gazeteciler ve yazıişleri müdürleri yargılandılar.

Duruşmalar sırasında gazeteciler, bölücülük, milli duyguları zayıflatmak, suç olan fiili övmek ve benzeri ithamlarla suçlandılar.

İstanbul Toplu Basın Mahkemesinde 1978 yılı içinde açılan davalarla birlikte basın suçu olarak görülen davaların sayısı 1942'ye yükseldi. Bu sayıya Ağır Ceza Mahkemelerinde görülen basın davaları dahil değil. Mahkemelerindeki davalar dahil edilirse basına yönelik baskıların boyutları daha iyi anlaşılabilir.

Gazetecilerden aldığımız bilgilere göre, basın savcılarının adeta suç bulmak için yarıştıklarını bir kelime ve cümle için suç imal ettiklerini söylediler. Savcıların kanunsuz olarak kullandıkları bu yolun sansür anlamına geldiğini ve gazeteler üzerinde baskı aracı oluşturduğunu açıkladılar.

CEZALAR

Toplu Basın Mahkemesinde sonuçlanan davalarda Milli Gazete Yazıişleri Müdürü Durmuş Ali Aydın ve yazar

(Devamı Sa.7, Sü.4'de)

Ecevit gezisi hakkında yabancı basın mensuplarına bilgi verirken.

Başbakan Ecevit bugün yurda dönüyor

● Ecevit'in Libya gezisi ertelendi

HABER MERKEZİ

Başbakan Bülent Ecevit, İskandinav ülkelerine yaptığı 10 günlük geziyi tamamlayarak bugün Ankara'ya dönüyor. Ecevit bu gezi sırasında Norveç, Belçika, İsveç ve Finlandiya'yı dolaştı. Bu ülkelerin yetkilileriyle özellikle ekonomik konularda görüşmelerde bulundu.

Ecevit gezisinin son durağı olan ve iki gün kaldığı Finlandiya'da Başkan Kalavi Sorsa ile görüşmeler yaptı. Bu arada Cumhurbaşkanı Urho Kekkonen tarafından da kabul edildi.

(Devamı Sa.7, Sü.4'de)

CHP'li iki senatör, emperyalistlere karşı birleşmeyi önerdi

ANKARA (ÖZEL)

CHP Malatya Senatörü Hamdi Özer ve Ankara Senatörü İbrahim Öztürk yaptıkları ortak açıklamada, "Özgürlükçü parlamenter demokratik düzeni"savundular ve kardeş kanlarının emperyalistlere uşaklık için döküldüğünü söylediler.

Özer ve Öztürk "Bugün ülkemiz kötü niyetlerin işgal eylemleri altındadır. Karşıt renkli emperyalist devletler, iç düşmanlarımızla birleşerek ülkemizi kendi

(Devamı Sa.7, Sü.8'de)

Rus Elçiliği açıklama yapmıyor

RUSLARIN KAÇIRDIĞI BALIKÇILARIMIZDAN HABER YOK

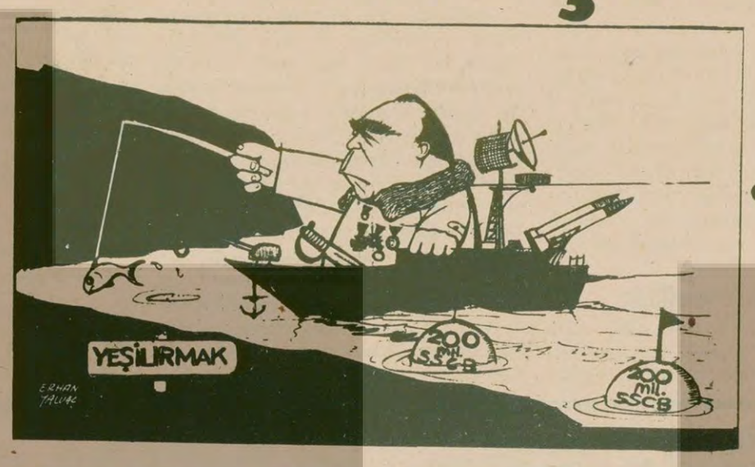

● Gıda, Tarım ve Hayvancılık Bakanı olayla ilgilenmiyor

● Balıkçılar Derneği Başkanı Ayabakan: "Bir balıkçı motorumuz Rus hücumbotları tarafından Rusya'ya götürüldü"

● "Balıkçılarımızın akibetini merakediyoruz"

● Rus Elçiliği yetkilileri olayı gazeteden öğrendiklerini belirttiler

ANKARA (ÖZEL)

Bir haftadır kayıp olan Yüksel adlı balıkçı motorumuzun akibeti hakkında Dışişleri Bakanlığı ve Rus elçiliği hiçbir açıklama yapamazken, Balıkçılar Derneği Genel Başkanı Nevzat Ayabakan balıkçı motorumuzun Rus hücumbotları tarafından yakalanıp Rusya'ya götürüldüğünü söyledi.

Olayla ilgili olarak görüşüne başvurduğumuz Balıkçılar Derneği Başkanı Nevzat Ayabakan şöyle dedi: "Bundan bir hafta önce Yüksel motorunun kaptanı Şevket Yasin, Ordu'nun Perşembe limanından hareket ederek Sinop istikametine doğru yola çıkıyor. Karadeniz bölgesini biliyorsunuz. Sinop Karadeniz'in ortasında bulunuyor. Buraya gitmek için motorun mecburen beynelmilel sulardan geçmesi gerekiyor. Motor beynelmilel sularda hareket ederken, bizim balıkçılardan aldığımız istihbarata göre Rus hücumbotları tarafından yakalanarak Rusya'ya götürülmüştür."

Ayabakan motorun akibetinden endişe duyduklarını belirterek sözlerini şöyle sürdürdü:

"Motorun akibetini henüz biz de bilmiyoruz. Ailesini telefonla aradım. Onlar da akibeti merak ediyorlar. bizim görüşümüz şudur: Türk balıkçılarına, su ürünleri üreticisine kimse sahip çıkmamasıdır. Balıkçı ise isimsiz kahramandır. Balıkçılar mücadele vererek su ürünlerini halkımızın

(Devamı Sa.7, Sü.4'de)

YORUM

Aç gözlü deniz ağası

Sovyetler Birliği 1950 lerin ortalarından 1960'ların sonlarına kadar açık ve derin deniz balıkçılığı alanına dört milyar dolardan fazla yatırım yaptı. Bu yatırımların yüzde 70'i balıkçılık filolarının inşasına ayrılmıştır. Moskova 1960'larda dört ayrı okyanus filosu inşa etti.

Son yirmi yılda kendi karasularının dışında avlandığı balık miktarı, tam onbir misli artan Sovyetler'in 1974 yılındaki balık avı miktarı, dokuz buçuk milyon tondur. Bunun sekiz buçuk milyon tondan fazlası, yani toplam balık

(Devamı Sa.7, Sü.8'de)

Türkiye-Yunanistan ilişkileri önemli gelişmelerin arifesinde

Ege'de bazı doğal kaynaklar Yunanistan'la birlikte işletilecek

● 9 Ocak tarihinde başlayacak Kıta Sahanlığı görüşmelerine taratlar harita götürüyor

● Viyana görüşmelerinin sonuçlarını Teodoropulos ve Elekdağ birlikte değerlendirecek

● Sağlanacak gelişmeler, Ecevit-Karamanlis buluşmasının öne alınmasına yol açabilecek

AYRINTILI HABER 5. SAYFADA

Dışişleri Bakanı Gündüz Ökçün ve Yunanistan Dışişleri Bakanlığı Genel Sekreteri Theodoropulas Kıta Sahanlığı sorunu üzerine daha önce yaptıkları görüşme sırasında.

IMF, ÜÇÜNCÜ DİLİM KREDİYİ VERMEDEN GİTTİ

ANKARA (ÖZEL)

IMF heyetinin Ankara'da 20 gündür sürdürdüğü temaslar ve incelemeler IMF'yi tatmin etmedi ve heyet üçüncü dilim krediyi vermeyi devalüasyon şartına bağlayarak gitti.

Türkiye'nin bu aşamada devalüasyonu kabul etmesinin güçlüğüne rağmen Türkiye'de enflasyon hızını durduracak tedbirlerin alınması isteği ve IMF'nin bütçenin mecliste alacağı şekli görmek için beklemeyi tercih etmesi yüzde 20 ila 35 arasında bir devalüasyonun yapılacağının kesin olduğunu gösteriyor.

Aydınlık, Türkiye'nin verdiği tavizlerin IMF tarafından yeterli bulunmadığını, heyetin üçüncü dilim krediyi vermeden gideceğini ancak önerdiği oranda devalüasyon yapıldığı takdirde krediyi vermeyi düşüneceğini 18 Aralık tarihinde yazmıştı.

Siyasi gözlemciler Ocak ayına kadar devalüasyon yapılması yanında Kıbrıs'ta toplumlararası görüşmelerin de IMF'yi kredi vermeye yöneltteceğini belirtiyorlar.

Müezzinoğlu: "Kötü gidişi durdurduk, ancak enflasyon halen sürüyor"

● CHP'li Ünsal, Türkiye'nin 98 bin firmaya borçlu olduğunu söyledi

HABER MERKEZİ

Bütçe Karma Komisyonunda 1979 yılı bütçesi hakkındaki görüşmeler devam ediyor. Eleştirileri cevaplandıran Maliye Bakanı Müezzinoğlu, "Kötü gidişi durdurduk, ancak, enflasyon ve ödemeler dengesindeki tıkanıklar halen sürüyor" şeklinde konuştu.

Bütçe hakkındaki görüşmelerde söz alan komisyon üyelerinden Bolu CHP Senatörü Neşet Ak-

(Devamı Sa.7, Sü.8'de)

Zamlar karaborsayı yakalamaya çalışırken, karaborsacılar da zamları bekliyor. Zam furyası geldikçe, kuyruklar uzuyor.

IMF'NİN YENİ YIL ÖNERİSİ

ZAMLAR SIRAYA GİRDİ

● Demirden sonra margarin, gübre, çimento ve ayçiçek yağına da zam yapılması kararlaştırıldı

● Elektrik ve kömür zamları ise görüşme safhasında

ANKARA (ÖZEL)

Bakanlıklararası Ekonomik Kurul son toplantısında demirden sonra margarin, gübre, çimento ve ayçiçek yağına yüklü zamlar yapılmasını kararlaştırdı. Yeni zam furyasıyla birlikte yüzde 67,2'yi bulan fiyat artışları oranı çok yüksek boyutlara varacak.

Yeni yıla girerken hükümet IMF'nin istediği yüzde 35 oranındaki devalüasyonla birlikte bütün KİT ürünlerine zam yaparak geniş kitlelerin tüketim imkanlarını kısmak istiyor.

Öte yandan, köylünün ihtiyacı olan gübreye yapılacak zammın tüketiciye yansıtılmaması düşünülüyor. Ancak bütün diğer zam uygulamalarında olduğu gibi bu defa da gübre zammının bir süre sonra doğrudan ihtiyaç sahiplerine yansıtılacağı belirtiliyor.

Dünya Bankasının önerdiği elektrik ve kömür zamları ise henüz görüşme safhasında. Yakın bir tarihte bu zamlarında gündeme gelmesi bekleniyor.

Öğretmenler öğrenim özgürlüğü konusunda ne diyor

ADANA HÜRRİYET LİSESİ MÜDÜRÜ ALİ İHSAN ÇİMEN:

"Öğrencilerin huzur içinde öğrenim görmesi, dileğimiz ve görevimizdir"

HABER MERKEZİ

Hürrivet Lisesi Müdürü, Ali İhsan Çimen, "öğrenci kimliği olan herkesin huzur içinde öğrenim görmesi bizim de dileğimiz ve görevimizdir. Zorbalığa karşıyız, zorbalık uygulayanlar demokrat bile değildir" dedi. Çimen, bu konudaki görüşlerini şöyle açıkladı.

"Geçmişte yaşadıklarımızı unutmamak gerekir. Demokrasiye gönül verdiğimiz için evimiz bile kurşunlandı. Her türlü zorbalığa maruz kaldık. Demokrat öğretmen ve öğrencilerin öğrenim özgürlükleri bile engelleniyordu. Bugün demokrasi mücadelesi verirken geçmişte yapılanları unutmamak ve ders çıkarmak gerekir. 78 Türkiye'sinde demokrat düşünceye sahip olanlar tek bir yumruk olmalıdır. Siyasi mücadele öğretimi engellemeyecek şekilde yapılabilir. Bunun aksi yani zorbalık, siyasetleri zorla kabul ettirmeye çalışmak da faşistliktir. Zorbalığa karşıyız. Zorbalık uygulayanlar demokrat bile değildir.

(Devamı Sa.7, Sü.9'da)

BAŞYAZI

Gene öğrenim özgürlüğü

Doğu Perinçek

Öğrenci gençlik içinde faşizme karşı nasıl mücadele edilir? Tartışılan mesele budur.

Revizyonistlerin görüşü şudur: Adamlarıma okulların kapılarını tuttururum ve "faşistleri" içeri sokmam.

Bu siyasetin kendisinin zorbalık siyaseti olduğunu, gençliği böldüğünü ve bir kısım gençleri Türkeş'in kucağına ittiğini bir an için bir kenara bırakalım. Bu siyaset başarı kazanabilmiş midir, okulları komandoların ellerinden kurtarabilmiş midir? Bu soru üzerinde duralım.

Bu siyaset, Türkiye'nin her yerinde iflas etmiş ve okulları birer birer komando işgallerine terketmiştir. 1977 yılı sonuna geldiğimiz zaman manzaranın bu olduğunu herkes hatırlar.

Bugün okulların çoğunda komando işgallerinin yerini, revizyonist işgaller aldı. Bu gelişme acaba revizyonist siyasetin bir başarısı mıdır?

Gerçeğe bakarsak bu soruya da bir cevap buluruz. Bu gelişme MC iktidarının düşmesinin bir sonucudur. Hükümet ve polis desteğini kaybeden Ülkü Ocaklarının işgalleri yürütecek mecali kalmamıştır.

(Devamı Sa.7, Sü.9'da)

İstanbul'da seyyar satıcı ve bir bakkal K.Maraş'ta da bir öğretmen öldürüldü

● Minibüse açılan ateş sonucu Fatsa MHP İlçe Başkanı ağır yaralandı

● Diyarbakır'da bir süre önce ağır yaralanan genç öldü

● Manisa ÜGD ve Ülkücü İşçiler Derneğinde aranan 4 kişi yakalandı

HABER MERKEZİ

Beşiktaş'ta bir süt satıcısı dün sabah silahlı 4 kişi tarafından üzeri arandıktan sonra 6 kurşunla öldürüldü.

Askerden yeni geldiği bildirilen Abdullah Can adındaki süt satıcısı, dün saat 8 sıralarında Beşiktaş Abbasağa parkı Kuzu sokakta silahlı 4 kişi tarafından durduruldu. Kimlikleri tespit edilemeyen kişiler, Abdullah Can'ın önce üzerini aradılar ve daha sonra da yüzünü duvara çevirerek ateş açtılar. 6 kurşun yarası alan süt satıcısı olay yerinde öldü.

(Devamı Sa.7, Sü.1'de)

Kazım Bilir.

İstanbul Emniyetindeki atama ve istifalar tepki yarattı

POL-DER İstanbul Şube Başkanı Bilir:

1.Şube'deki değişiklikler hakim sınıfların isteği doğrultusundadır

İSTANBUL (ÖZEL)

İstanbul Emniyet Müdürlüğü bünyesinde meydana gelen yeni atamalar ve istifa olaylarının açtığı tartışma yeni boyutlar kazanarak gelişiyor. 1. Şube Müdürü Çetin Domaç'ın yerine Destek Şube Müdürü Mustafa Kuşsan'ın atanması ve Domaç'la birlikte siyasi şubede yetkili mevkilerde bulunan Günay Uslu ile Mecit Noyan'ın istifaları çeşitli çevre ve orgutlerce de tepkiyle karşılandı.

Pol-Der İstanbul Şube Başkanı Kazım Bilir dün yaptığı açıklamada olayı şöyle yorumladı.

"Uzun süredir İstanbul Emniyet Örgütü içinde süre gelen keyfi ve sorumsuz uygulamalar 1. Şube Müdürü Çetin Domaç'ın da istifasıyla daha geniş boyutlara ulaşmıştır.

(Devamı Sa.7, Sü.5'de)

Demetevlerde terör uygulayan 14 komando yakalandı

ANKARA (ÖZEL)

Demetevler 1. Caddede sol görüşlü kişilerin gittiği "Montreal" kıraathanesini 14 Aralıkta tabanca ile tarayan Selim Gül ve Ahmet Yazıcıoğlu adlı komandolar yakalanarak gözaltına alındılar.

Yapılan sorgudan sonra sanıklar, "Ülkücü olduklarını ve olayda kullandıkları silahları Karşıyaka Ülkücü Gençlik Derneği İkinci Başkanı Recep Çelen'den aldıklarını" söylediler.

Yakalanan komando-

(Devamı Sa.7, Sü.8'de)

DİSK Genel Sekreteri Işıklar: "Çalışma Bakanlığının hazırladığı yasa tasarılarında olumsuzluk ağır basıyor"

İSTANBUL (ÖZEL)

DİSK, Çalışma Bakanlığı tarafından 1475 sayılı İş Yasası ile 275 sayılı Toplu İş Sözleşmesi Grev ve Lokavt Yasasında yapılmak istenen değişiklikler hakkında görüşlerini açıkladı. Genel Sekreter Fehmi Işıklar'ın dün yaptığı açıklamada, "Örgütümüz, yeni yasa tasarılarını tümüyle olumsuz bulmamakla birlikte, olumsuzlukların ağırlıkta olduğu görüşündedir" denildi.

(Devamı Sa.7, Sü.6'da)

FİKİR MEYDANI

Gübre ve emperyalizme bağımlılık

Selma Yıldırım
Kimya Mühendisi

1960'lardan sonra kullanımı hızla artan suni gübrenin Türkiye ekonomisinde can alıcı bir yeri vardır. İthalatımızda da petrolden sonra gübre gelmektedir. Petrol sorunu kamuoyunda oldukça bilinen bir sorundur. Bu yazıda gübrenin Türkiye ekonomisinin emperyalizme bağımlı kılınmasında oynadığı rolü, yarattığı önemli sorunları ele alacak, bu arada Kimya Mühendisleri Odasının geçen hafta düzenlediği Gübre Seminerini değerlendirmeye çalışacağım.

Bilindiği gibi Türkiye geri bir tarım ülkesidir. Tarım sektörü ekonomimizin temelidir. Milli gelirin büyük bir kısmı tarımdan sağlanmakta ve ihracatımızın yüzde 80'inini tarım ürünleri oluşturmaktadır. Dolayısıyla tarımsal verimliliğin artırılması tüm ekonomi açısından son derece önemlidir. Verimliliği artıran başlıca etkenler gübreleme, sulama, iyi toprak işleme, tarımsal mücadele ve tohumluk teminidir. Tek başına gübre verimliliği artırmaz. İstediğiniz kadar gübre atın, toprağı sulamıyorsanız iyi ürün alamazsınız.

Nasıl bir gübreleme

Bitkinin güneşe, suya, karbon, azot, fosfor ve potasyum gibi ana besin maddelerine, kalsiyum, sülfür, manganez, bor, demir gibi yan besin maddelerine ihtiyacı vardır. Bitkiler bu besinleri topraktan alırlar. Bu besinlerden herhangi birinin azlığı ve kötü bir toprak yapısı verimi düşürür. Bu bakımdan gübrelemeden önce toprağın incelenmesi, eksik maddelerin yapay olarak toprağa eklenmesi gerekir.

Toprak pH'si (.....) toprağın asitlik bazlık derecesini gösterir. Bitkinin gübreden iyi bir şekilde yararlanması için pH'nin 6-7 arası olması gerekir. Türkiye toprakları kireçlidir ve pH'si 7'nin üstündedir. Organik gübre eklemek pH'yi düzeltir, toprağa çeşitli bitki besin maddeleri katar, sıkı toprağı açar, gevşek toprağa birleştirir. Tek başına suni gübre toprağı köreltir, çöl haline getirir.

Yurdumuz toprakları, azot, fosfor, ve organik madde bakımından fakir, potasyum bakımından zengindir. Toprağın fiziksel özelliklerini düzelten, suni gübrenin yapamadığını yapan organik gübre nedir? Niye topraklarımızda eksiktir? İthal fiyat mı çok pahalıdır veya dövizimiz mi yoktur? organik übre başta ahır gübresi (tezek) olmak üzere, fekaller (insan gübresi), kompostlar (bitki ve hayvan kalıntılarının çürütülmüşü), yeşil gübreler (baklagillerin yeşilken toprağa gömülmesi), şehir artıkları (çöp gübresi), güvercin ve tavuk gübresi vb. gibi maddelerdir

Hammadde durumumuz

Türkiye gübre ve gübre hammaddesi ithal etmek için büyük paralar harcamaktadır. İthal maliyeti yüksek olduğundan sübvansiyona gidilmektedir. Azot, fosfor ve organik gübre kendi kaynaklarımızdan temin edilemez mi? Türkiye'de fosfor elde edilebilecek fosfat yatakları mevcuttur. Bunların bir kısmının kullanılmadan önce zenginleştirilmesi gerekmektedir. Bir kısmı da hemen öğütülüp toprağa verilebilir olduğu halde bu kaynakların değerlendirilmesi için hiç bir çaba gösterilmemekte, fosforlu gübre tümüyle ithal edilmektedir. Gelelim azotlu gübreye. Tezek iyi kullanıldığı takdirde toprağın azot ihtiyacını bir ölçüde karşılayabilir. Mevcut azot fabrikaları da ihtiyacın kalan kısmını karşılayacak kapasitededir. Fekal, kompost ve tezek ise, hiç değerlendirilmemektedir. Çöp ve fekal ancak denizlerimizi kirletmeye yaramaktadır. Tezeğin ise bir kısmı meralarda bırakılmakta, bir kısmı boşa harcanmakta, bir kısmı da yakacak olarak kullanılmaktadır.

Gübre Seminerinde Sayın Osman Kermen bu konuda değerli açıklamalar yaptı. Elli milyon ton tezek yoksul köylülerce yakacak olarak kullanılmaktadır. Yakılan elli milyon ton tezekle ikiyüz elli bin ton azot, yüz yirmi beş bin ton fosfor ve ikiyüz elli bin ton potas gökyüzüne uçmaktadır. Ayrıca tezeğin yakacak olarak kullanılması sağlık yönünden son derece mahzurludur. Bir yandan milyarlarca ton suni gübre ithal edilmekte, bir yandan da milyonlarca köylü tezeğin saçtığı mikroplarla yüz yüze kalmaktadır.

Gübre israfı ve eğitim

1960'lardan sonra artan suni gübre tüketimi "fenni" "modern" yollardan üretim diye reklam edilmiş, ancak bakalım neler götürmüş neler getirmiştir? Gübre kullanımında eğitim şarttır. Gübrenin nasıl kullanılması gerektiği iyi bilinmezse gübre israf edilir, beklenen yararı sağlamaz. Seminerdeki konuşmacılardan Sayın Dr. Mümtaz Turgut Toptaş'ın (Atatürk Üniversitesi Ziraat Fakültesi) belirttiği gibi köylülerin üretim bilgisi ancak Köy Enstitüleri tipinde eğitim kuruluşları sayesinde ilerletilebilir. Batının "fenni" "modern" gübresine bu kadar düşkün olan iktidarlar üretim bilgisinin artırılmasına zerre kadar ilgi göstermediler. "Köylü bilinçlenir" korkusuyla kapatılan Köy Enstitüleri bugün bile iktidarların gözünde bir "öcü"dür. Suni gübre kullanımı sürekli teşvik edilirken, köylüler gerekli bilgiyle donatılmamaktadır.

Toprağa atılan suni gübre verimi artırıyor mu?

1950'den sonra tarımsal üretimde niteliksel ve niceliksel bir artış görüyoruz. Ancak bu artışın esas nedeni ekilebilir arazinin fazlalaşmasıdır. Gübrenin kullanımı sadece sulanabilir arazilerde başarılı sonuç vermiş, hububat üretiminde kuraklık nedeniyle büyük israflara yol açmıştır. Toplam ekilebilir arazinin ancak yüzde 7'sinin sulanabildiği gerçeği düşünülürse sulama olmadan gübre kullanmanın ne büyük bir israf olduğu daha iyi anlaşılır. Ekilebilir arazinin artışı meraların buğday ve hububat tarlası haline getirilmesiyle gerçekleştirilmiştir. Böylece bir yandan hayvancılığa darbe indirilmiş, gübre sarfiyatı fazlalaştırılmış, bir yandan da Türkiye bir buğday deposu haline sokulmuştur. Bu sayede Türkiye'nin buğdayları dışarıya çok ucuz fiyatlarla satılmakta, halk ise etin kilosuna yüz elli lira vermek zorunda kalmaktadır.(1)

Yazımızı Türkiye'nin suni gübre kullanmaya nasıl alıştırıldığını anlatarak bitirelim. 1950'lerden önce kimyasal gübreler ülkemizde bilinmiyordu. Emperyalist ülkelerde kimyasal gübre endüstrisinin gelişmesiyle birlikte bol miktarda gübre ucuz fiyattan piyasaya sürüldü. Çiftçiler doğal gübreleri bir kenara atıp suni gübre kullanmaya başladılar. Bir müddet sonra suni gübre fiyatları hızla yükseldi. Artık yerleşmiş olan gübre talebini karşılamak için hammadde ve teknoloji bakımından tamamen dışa bağımlı gübre fabrikaları kuruldu. Hâlâ da kurulmaya devam ediliyor. Ayrıca kurulan yeni fabrikalarda eski teknolojiler değerlendirilmemekte, her yeni fabrika ile birlikte yeni teknoloji ithal edilmekte, işe sıfırdan başlanmaktadır. Plansız gübre üretim ve tüketimi büyük zararlara yol açmaktadır. Üstelik üretilen ve ithal edilen gübreler Türkiye'nin toprak yapısına uygun değildir. Sonuç olarak gübre sorununun çözümü öncelikle doğal gübre kullanımı olanaklarının yaratılması ve kendi kaynaklarımıza dayanan, ülkemiz koşullarına uygun suni gübre üretimine girişmekte yatmaktadır.

(1) Türkiye'de hayvancılığa darbe indirilmesi ve hububat üretiminin içinde bulunduğu koşullar konusunda bakınız: Mehmet Betil, "Otuz Yıllık Tarımsal Gelişme Masalı" Aydınlık, 7-8 Haziran 1978.

demokrat gözüyle

lütfü oflaz

Kendimi yargılıyorum

Yaş 26... Kendimizi yargılamanın ve açık yürekli bir özeleştiride bulunmanın tam zamanı.

Yazmaya, 11 yaşında ilkokullararası kompozisyon yarışmasını kazanarak başlamışım.

O günden, bugüne dek bir sürü şey yazmışım.

Yazdıklarım arasında hâlâ tamamı tamamına katıldığım ve bugün aynı konuda yazmaya kalksam yine aynı şeyleri yazacak olduklarım var. Akbaba'da yazdığım mizah hikayeleri gibi..

Demek ki mizahçılık yanım, aradan geçen uzun zamana rağmen değişime uğramamış.

Ama ben biliyorumki dünya değişiyor, dünyayla birlikte insanoğlu da değişime uğruyor.

Değişimi önlemek, nehirleri tersine akıtabilmek mümkün değil.

Dün hayal olan bugün gerçek. (Aya gidilmesi gibi)

Dünün şartlarında doğru olan bugün yanlış.

Dün savunduklarının tamamını bugün savunmak imkansız.

Dün dündür, bugün bugün!

O nedenledir ki, dün her yazdığımın ve her yaptığımın doğru olduğunu söyleyemeyeceğim size.

Düşünün ki fıkra yazmaya 23 yaşında başlamışsınız. Daha henüz üniversite çağında bir delikanlısınız.

İleriye dönük yazabilmek için kütüphaneler dolusu kitap okumak gerek.

O da yıllarca bıkmadan-usanmadan-yorulmadan okumak ister.

Oysa sizin daha yaşınız ne, başınız ne? Başınızda delikanlı çağınızın kavak yelleri esiyor; ne kapitalizmi ne de sosyalizmi doğru dürüst okuyup, kavrayamamışsınız.

Sadece günlük politika ve aktüaliteyle sınırlamışsınız kendinizi.

Elinize tutuşturulan kalemi, hangi gazete de yazı yazma imkanı bulmuşsanız, o gazetenin siyasi tandansına göre yontuyorsunuz.

Zaman zaman arşivleri karıştırıp yazdıklarıma bakıyorum da; tüm bu olumsuz koşullara karşın, yine de büyük çapta yanlış yapmamışım hayret!

Gerçi geçmişte kaleme aldığım yazı yazılarımı şimdi yazmaya kalksam ne kadar da farklı olur kimbilir?

Kendimi, kendi mahkememde yargıladım işte.

Bu aşamayı yapmış olmaktan alabildiğine mutluyum.

Önemli olan yanlışta ısrar etmemek, doğruyu bulmak olsa gerek.

Ara sıra kendi kendini özeleştiriye tabi tutup, yargılamak önemli olan.

Ben bu sütunlarda çokça yapacağım bunu.

Hitlerci Nihal Atsız

Hergün gazetesi ve diğer faşist yayınlar Nihal Atsız'ı "büyük Türkçü" olarak andılar. Nihal Atsız'ın Türkçülüğüne ilerde geleceğiz. Nihal Atsız'ın bir de Hitlerciliği vardır. Bu yüzden Almancılığı Türkçülüğünden önde gelir.

Nihal Atsız öyle Almancı, Hitlerci idi ki, saçını bile Hitler usulü tarardı. Hitler ile Atsız'ın fotoğraflarına şöyle bir bakın, şaşılacak bir benzerlik bulacaksınız.

Nihal Atsız en başta Hitlerciydi. Hitler orduları Rusya'da bozguna uğrayıp geri çekilmek zorunda kaldıkları zaman, Nihal Atsız, Türkiye'nin Almanya'nın safında savaşa girmesi için hararetli yazılar yazıyor, hükümeti şiddetle eleştiriyordu.

Hitler, Rusya'dan geri dönerken oradaki Türkleri esir olarak Almanya'ya getirmişti. O büyük Türkçü, Turancı Nihal Atsız o zaman Hitler'e "Neden Rusya'dan Türkleri alıp Almanya'ya götürdünüz diye sormuyor, hükümete dönüp, "Biz de gidelim, Türkiye savaşa girsin" diye baskı yapıyordu.

Zaten Hitler'in amacı da buydu. Hitler Pakistan'daki, Türkiye'deki ve Almanya'ya getirdiği Orta Asya göçmenlerini bir federasyon haline getirme fikrini, Türkiye'yi savaşa sokabilmek için dostlarının önüne atmıştı. Turan hülyası içindeki Nihal Atsız ve çevresi de Hitler'in tahmin ettiği gibi bu fikir karşısında sarhoş olmuşlardı.

Bu arada Nihal Atsız'ın çevresinden de bahsedelim. Yanında yine büyük Türkçü dedikleri Zeki Velidi Togan, çevresinde Reha Oğuz Türkkan, Fethi Tevetoğlu, Heybetullah, vs, vs ve tanınmış bir isim daha: TÜRKEŞ.

Nihal Atsız'ın önderliğindeki bu grup, Almanya'nın Türkiye'deki baskı gücünü oluşturuyordu. Ve Nihal Atsız adı da en çok bu yıllarda duyuldu. Nihal Atsız Avrupa'da yükselen faşizme dayanarak ismini duyurdu. Ve Türkiye'nin Alman emperyalizmine karşı teslimiyetçi tutum aldığı, Almanya ile siyasi, ekonomik, ticari ilişkilerin geliştirildiği şartlarda, Türkiye'nin başında faşist Saraçoğlu hükümetinin bulunduğu şartlarda fikirlerini yayabildi. Ve Turan Kavgamız'da dendiği gibi, bugün ortalıkta görünen, bildiğimiz faşistleri de Atsız yetiştirdi.

Hitler'in öğrencisi olan Atsız, Türkeş'in de öğretmeniydi.

HALKIN SESİ

GAZETEMİZİN SAHİBİ 45 MİLYON HALKTIR

DİVRİĞİ **SIVAS**

Şimdi 70 kişi, başka ülkede mi iş arayalım?

Bizler (70 kişi) iki buçuk aydır patron oyunlarıyla baş başa bırakıldık. 1 Ocak 1978 tarihinde başlayan toplu iş sözleşmemiz dokuzuncu aya kadar bir neticeye bağlanmamıştır. Dokuzuncu ayın 16'sında taraflar tarafından kabul edilen işçi haklarını kabul etmeyen Necati Akın 20 Ekim 1978' günü lokavt kararını asarak 24 Ekim 1978'de uygulamaya başlamıştır. Bağlı bulunduğumuz Cevher-İş Sendikası kanalıyla kanunsuz lokavt uyguladı diye iş mahkemesine baş vurduk. Bu arada demir madenlerinin devletleştirme yasası çıktı. Ama, 3 aydır ne mahkemeden bir sonuç aldık, ne sendikamızdan ne de sendikamızın bağlı bulunduğu Türk-İş Federasyonundan. Şimdi insan olarak düşünelim; Çalışırken yarı aç yarı tok olan karnımızı çalışmadan nasıl doyurabiliriz?

En kısa zamanda gerekli girişimler yapılarak haklarımızı alamazsak 70 kişi top yekün ailelerimizin geçimlerini temin etmek için, ya memleketten çıkış izni isteyerek bize iş verecek bir ülke aramak zorunda kalacağız ya da çoluk çocuk açlıktan bu ulusa yüz karası olacak şekilde ölüp gideceğiz.

Akdağ Maden
İşçileri Adına
İsmail Yıldız

Fotoğraf: Taner Kutlay

İSTANBUL

Belli ki geceyi karakolda geçirmiş

Eminönü'ndeki bulvarın üzerine sere serpe yatmış bu insan kim? Boyu kısa, eni dar bir pardesüyü örtmüş üzerine ayakları çıplak ve açıkta... Bir de tabanları, bilekleri kanlı... Taban altları şiş, kan oturmuş. Bu görüntüye 12 Mart günlerinden aşina olduğumuz için, teşhiste güçlük çekmedik. Falaka izleri bunlar.

Sokakta yattığına göre yeri yok. Ya gece ispirtoyu fazla kaçırmış, ya da "aylak" oluşu "suç" sayılmış. Ama belli ki geceyi karakolda geçirmiş.

İşsizlik, konutsuzluk, sahipsizlik eninde sonunda buraya getiriyor insanları..

Cemiyetler kurulup hayvanların korunduğu bir çağda, insanlarımızın arz ettiği manzara böyle ibret verici.

ALMELO **HOLLANDA**

Devrimci arkadaşımız Ali Günbay'ı anıyoruz

Hollanda'nın Almelo kentinde işçi olarak çalışan arkadaşımız Ali Günbay'ı geçirdiği kalp krizi sonucunda 8 Aralık 1978 günü kaybettik.

Arkadaşımız 1938 Sivas doğumluydu. Küçük yaşta Adana'ya gelmiş, ve babasıyla birlikte yaşam savaşına başlamıştır. Yoksulluk yüzünden ilkokuldan ayrılmış ve emeğini satarak çeşitli işyerlerinde çalışmış ve 1968 yılında Hollanda'nın Almelo şehrine işçi olarak gelmişti. Evli ve dört çocuk babasıydı.

Ali arkadaş, buraya geldikten kısa bir süre sonra çevresinde herkes tarafından sevilen ve aranan bir kişi olmuştu. İşçiler arasındaki çelişkilerin ikna yoluyla ortadan kaldırılabileceğini savunuyordu. O her zaman şunu savunurdu: İşçiler kısa bir dönem için uyutulabilir. Ama faşist olamaz.

Mücadelemizde yaşayacaktır.

EMET **KÜTAHYA**

Sayın milletvekillerimiz, şimdi neredesiniz?..

Emet Boraks İşletmesindeki sendika seçiminde bizlerle köylerimize kadar gelerek, eski sendikanın işverenle tamamen zıt siyasi görüşlü olduğunu, kendisinin ve yeni sendikanın işverenle ayni siyasi görüşlü olacağı belirterek, bizleri kandıran sayın parlamenter şimdi nerelerdesiniz?

Emet'te bir yük odun 180-200 lira oldu. Biz bu durumda eziliyoruz. Halbuki sizler bizlere şöyle diyordunuz: "Biz yeni sendikayı iş başına getirirsek sendika yöneticilerinin zam ve toplusözleşmeler için bizim ayağımıza gelmesine gerek yok. Bizler sizin ayağınıza gelerek Emet'in Aşağı Hamam çimenliğinde kebap yiyerek toplusözleşme imzalayıp, sizlerin haklarını daha iyi savunacağız" demiştiniz. Şimdi artık nerelerdeseniz?

Bir ölçüde şimdiki sendikacıların çalışmalarını da övmeden geçemeyeceğim. Onlar sizlerin elinizde bir ölçüde oyuncak olmaktan çabuk kurtuldular. Hiç olmazsa Ankara'ya gidip gelerek Enerji Bakanlığı ve Türk-İş temsilcileri ile görüşmeler yapıyor. Hatta işverene karşı grev kararı almıştı. Fakat bizleri kandıran işveren grev kararımızın karşısına lokavt kararını astı. Emet İlçesinde 600 civarındaki Boraks işçileri şimdi artık Hükümetin yeni maden yasası gereğince boraksın devletleşmesini bekliyoruz. Sayın parlamenterler artık şimdi nerelerdesiniz? Gelirseniz bizlere yine neler dersiniz?

Emet Boraks
İşletmesinde Yıllarını
Veren Bir İşçi

Sakatlara en iyi yardım onlara iş bularak topluma kazandırmaktır.

İLAN
BOLU EMNİYET MÜDÜRLÜĞÜNDEN

1) Müdürlüğümüz hizmetlerinde kullanılan 14-AA-301 Plakalı 1972 model Chavrolet Marka Makam otosunun onarımı 2490 sayılı Kanunun 31. maddesi gereğince 1978 Mali Yılında bitirilmek şartı ile ihaleye çıkarılmıştır.
Keşif Bedeli: 95750.00Tl.
Geçici Teminatı: 6037.50 Tl.
2)İhale Bolu Emniyet Müdürlüğünde 12 Ocak 1978 Cuma günü saat 15.00'de yapılacaktır.
3)Şartname ve diğer evraklar Emniyet Müdürlüğündenmesai saatlerinde görülebilir.
4)Eksiltmeye girebilmek için
a)Geçici teminat makbuzunun,
b)Teknik personel beyannamesi,
c)Teklif mektupları ile birlikte zarfa koymaları lazımdır.
5)İstekliler teklif mektuplarını ihale saatinden bir saat evveline kadar ihale Komisyonu Başkanlığına makbuz mukabili vereceklerdir.
6)Telgrafla müracaat ve postadaki gecikmeler nazara alınmaz.
Keyfiyet ilan olunur.
Basın: 29849 - 1739

İLLER BANKASI
Hal Tesisi Yaptırılacaktır.

Tesisin Adı	Keşif Bedeli	Geçici Tem.	Karne G.	Satış Bedeli
Tarsus (İÇEL) Hal	40.000.000,--	1.213.750.--	B	625.--

1) Yukarıda adı yazılı tesisler kapalı zarf usulü birim fiat esasları ile eksiltmeye konmuştur.
2) Rayiçlerde meydana gelebilecek artma ve azalmaları sözleşme örneğinde belirlenen esaslar dahilinde dikkate alınır.
3) Teklif zarfları 18.1.1979 Perşembe günü saat 14.30 da Ankara'da İller Bankası Satın Alma Komisyonunda açılacaktır.
4) Teklif zarflarının 18.1.1979 Perşembe günü saat 12.00'ye kadar Bankamıza teslimi gerekmektedir. Zamanında yapılamayan müracaatlar veya postada vukuu bulan gecikmeler dikkate alınmıyacaktır.
5) Teklif vereceklerin eksiltmeye girme belgesi almak için 11.1.1979 Perşembe günü saat 17.00'ye kadar Bankamıza dilekçe vermeleri ve dilekçelerine yüklenici karnelerini şimdiye kadar yaptıkları işlere ait belgelerin listesini örneğine göre Teknik Personel Beyannamesini, taahhütleri altında bulunan işleri gösterir taahhütnamelerini, örneklerine uygun en son sermaye ve kredi olanaklarını açıklayan yüklenicinin kendisi tarafından doldurularak, ilgili Bankaca onaylanmış mali durum bildirisini eklemeleri gereklidir.
6) İhale evrakı Bankamızdaki İller Bankası Mensupları Yardım Derneğinden satın alınmak suretiyle temin edilecektir.
7) Bankamız 2490 sayılı kanuna tabi olmayıp eksiltmeye girme belgesi verip vermemekte işi ihale edip etmemekte veya girenlerden dilediğine vermekte serbesttir.
Basın: 29576 - 1738

TÜRKİYE ZİRAİ DONATIM KURUMU
GENEL MÜDÜRLÜĞÜNDEN

Genel Müdürlüğümüz'de ve İstanbul, Izmir Bölge Müdürlüklerimizde mevcut şartnamelerimiz esasları dahilinde 49.555 adet muhtelif rulman harici piyasadan satın alınacaktır.
Teklif vermek isteyenlerin 12.1.1979 Cuma günü saat 17.30'a kadar tekliflerini Genel Müdürlüğümüz Ticaret Dairesi Başkanlığında bulundurmaları 2490 sayılı artırma, eksiltme ve ihale kanununa tabii olmayan Kurumumuz malı kısmen veya tamamen alıp almamakta ve siparişi dilediğine vermekte, firmalar arasında taksim etmekte tamamen serbesttir.
Basın: 30114 - 1743

İZMİR DEFTERDARLIĞINDAN

Defterdarlığımıza bağlı Gider Vergi Dairesinin 70.000.--TL keşif bedelli 5250.--Lira geçici teminatlı Muhasebe Servisinin bankçıları yaptırılacaktır.
İhalesi 9. Ocak. 1979 Salı günü saat 15.30 da dosyasındaki şartnamesi gereğince Gelir Müdürlüğünde toplanacak Komisyonda 2490 sayılı Kanunun 31 inci maddesine göre kapalı zarf eksiltme usulü ile yapılacağından, istekllilerin geçici teminatlarını yatırarak hazırlayacakları teklif mektuplarını 1978 yılı Ticaret ve Sanayi Odası belgesi ile Bayındırlık Müdürlüğünden alacakları yeterlilik belgesi ile birlikte, ihale günü en geç saat 14.30'a kadar komisyona vermeleri, fazla bilgi için Gider Vergi Dairesi Müdürlüğüne müracaatları, postadaki gecikmelerin kabul edilmeyeceği ilan olunur.
Basın: İ — 7340
(Basın: 30017 — 1740)

BULMACA

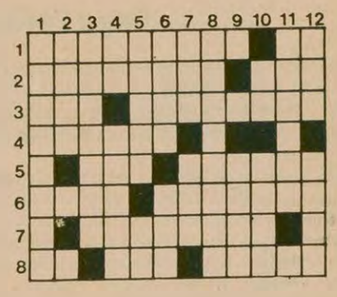

SOLDAN SAĞA: 1) Anti-faşist ayaklanmalara sahne olmakta olan bir Orta Amerika ülkesi - Bir hayvan. 2) Einstein'ın ünlü teorisi, görellilik, bağıllık - Tersi mevki olarak daha alt olan. 3) Olmamış, işlenmemiş - Halk arasında basur da denilen, kalınbarsağın son kısmındaki toplardamarların genişlemesiyle oluşan hastalık. 4) Üretim, üretmek. 5) Bir cins içki - tutuklama. 6) Tersi garson yardımcısı - Rusya'nın baskı ve sömürüsü altında olan Kazakistan'ın başkenti. 7) Türkülere konu olan uzun bacaklı bir göçmen kuş (çoğul). 8) Boru sesi - Mavinin eski dilde yazılışı - Diğer, diğeri.

YUKARIDAN AŞAĞI: 1) Kendini dünyanın merkezi gören, her şeyin kendisiyle başladığı iddiasında olan, inkarcılığı bir alışkanlık haline getirmiş olan kimse. 2) Tersi geçmiş. 3) Gemilerde yolculara hizmet eden kimse. 4) Bağışlama - Şeker ve nişasta eriyiğini pişirip hafif ağdalaştırarak yapılan doğu usulü bir tür şekerleme. 5) Tersi becerikli, usta - Tersi yüz metre kare lik yüzey ölçü birimi. 6) Kuran'da sureleri oluşturan cümle ya da cümleciklerin her biri - Bir anda oluveren apansız. 7) Binek hayvanlarının ağzına takılan demirparçası - Tersi üst değil. 8) Tersi Yaşar Kemal'in güçlü romanlarından birinin adı. 9) Yapmak için verilen söz. 10) Tersi bir bitki - Dört kenarının uzunluğu birbirine eşit olan dikdörtgen. 10) Tersi TBP Genel Başkanının soyadı. 11) Besinlerin dil ve damakta bıraktığı his - Ölümlü, kalımsız.

DÜNKÜ BULMACANIN ÇÖZÜMÜ

İSRAİL YİNE SALDIRIYA GEÇTİ

Daha önceki bir bombardımanda hasar gören bir Filistin kampı

İsrail Lübnan'daki Filistin kamplarını bombaladı

- Mısır hükümeti, İsrail'in bu tutumuyla Orta Doğu'da atılan adımları baltaladığını açıkladı
- Begin, Dayan'ın Mısır Basbakanı Mustafa Halil'le görüşeceğini açıkladı

BEYRUT (AJANSLAR)

İsrail uçaklarının Lübnan'daki üç Filistin kampını bombaladıkları bildiriliyor. Kampların bombalanması sırasında iki Filistinli öldü.

Bombalanan kampların Sur kenti yakınlarındaki kıyı şeridi üzerinde bulunduğu açıklandı. İsrail uçaklarının saldırısı sırasında on bir Filistinli de yaralandı.

İsrail saldırısından sonra bir açıklama yapan Mısır hükümeti, İsrail'in bu tutumunun, Orta Doğu barışı konusunda atılan adımları açıkça baltalayıcı nitelikte olduğunu belirtti.

MUSTAFA HALİL—DAYAN GÖRÜŞMESİ

İsrail Başbakanı Menahem Begin, Mısır Başbakanı Mustafa Halil'in, ABD Dışişleri Bakanı Vance'ın çağrısı üzerine İsrail Dışişleri Bakanı Dayan'la hafta sonunda Brüksel'de görüşeceğini söyledi.

Mısır'ın yarı-resmi Orta Doğu Haber Ajansı da Begin'in bu konudaki açıklamasını doğruladı.

Ancak bütün bunlara karşılık, İsrail Dışişleri Bakanı Moşe Dayan, Brüksel'e yapacağı ziyaret sırasında Mısır yetkilileri ile görüşmeyi düşünmediğini açıkladı.

HÜSEYİN'İN DEMECİ

İngiliz İndepent Television News televizyonuna bir demeç veren Ürdün Kralı Hüseyin, Orta Doğu sorununu Birleşmiş Milletler Güvenlik Konseyine götüreceğini, böylece Cenevre Konferansının yeniden toplanması için çaba harcayacağını söyledi.

Vietnam'ın güneyinde, halk askeri birliklere karşı ayaklandı

- Vietnam Uçakları ayaklanan halkı bombaladı
- Çok sayıda ölü ve yaralı var

DIŞ HABERLER SERVİSİ

Kamboçya'nın Sesi radyosu Vietnam'ın güneyinde Ho Şi Minh (Saygon) kentinin kuzeybatısındaki Tay Nin Eyaleti ile, Siam Körfezindeki Fu Kuok Adasında ordu birliklerine karşı halkın ayaklandığını bildirdi. Ayaklanma, 14 ve 15 Aralık tarihlerinde oldu. Sözkonusu ordu birlikleri, Vietnam'ın kuzeyinden gönderilmişti.

Anadolu Ajansı da (AA) konuya ilişkin haberinde, ayaklanmaların, topçu birlikleri ve hava kuvvetlerine bağlı savaş uçakları tarafından bastırıldığını bildiriyor.

Vietnam topçusunun ve savaş uçaklarının yoğun bombardımanı karşısında çok sayıda sivil öldü ve yaralandı.

Vietnam ordusunun kendi halkına karşı ateş açması bölgede şiddetle kınandı.

HANOİ YÖNETİMİNE KARŞI AYAKLANMALAR YAYILIYOR

Vietnam yönetiminin baskılarına karşı ülkenin birçok yöresinde hoşnutsuzluğun arttığı ve ayaklanmaların sıklaştığı belirtildi.

19 Aralık 1978 tarihli Batı Alman "Süddeutsher Zeitung" gazetesi, Vietnam'ın birçok eyaletinde Hanoi yönetimine karşı silahlı ayaklanmalar olduğunu bildirmişti.

Süddeutscher Zeitung, Lac Pleiku, Kontum, Ban Methout ve Kuans Duc azınlık milliyetlerinin silahlanarak Hanoi yönetimine karşı mücadele başlattığını belirtti.

Azınlık milliyetler, yönetimin baskılarına karşı grevler ve protesto yürüyüşleri de yapıyorlar.

Bilindiği gibi ülkede ekonomik krizin artması, ve halk üzerine yapılan baskıların yoğunlaşması karşısında binlerce Vietnamlı ülkeden kaçmaktadır.

Vietnamlı mülteciler gittikleri yerlerde, ülkedeki Sovyet etkisini ve kendilerine yapılan baskıları dünya kamuoyuna duyuruyorlar.

18 Aralık günü Polonya'nın Gdansk kentinde 4 bin kişilik bir gösteriyle Polonya'daki diktatörlük protesto edildi. 8 yıl önce "Trajik Aralık" adıyla bilinen olaylarda da halkın tepkileri büyük gösterilere dönüşmüştü.

Polonya'da 4000 kişi revizyonist diktatörlüğe karşı gösteri yaptı

GDANSK

Polonya'nın Gdansk kentinde yapılan bir gösteriyle, Gierek diktatörlüğü kınandı. Gösteriye 4 bini aşkın kişi katıldı.

20 Aralık tarihli "Le Monde" gazetesi, gösteride KOR (Toplumsal Özsavunma Komitesi) ve İnsan haklarını Koruma Derneğinin de yer aldığını bildirdi.

"Trajik Aralık" adıyla anılan 1970 olayları sırasında, halkın mücadelesi sonunda Gomulka kliği iktidarı terketmek zorunda kalmıştı. Polonya revizyonist diktatörlüğü halkın mücadelesini bastırmak için 1970 yılının Aralık ayında Gierek'i Başbakanlığa atadı.

Ancak, Polonya halkının mücadelesi Gierek hükümetine karşı da devam etti. Özellikle 1976 yılında Breslau ve Wroclaw kentlerinde işçiler iktidardaki revizyonist Partinin (Polonya Birleşik İşçi Partisi) lokallerini yakmıştı. Hayat pahalılığını ve baskıları protesto eden Polonyalı işçiler "Kahrolsun bürokrasi, Yaşasın Komünizm" sloganlarını bağırmışlar ve Enternasyonal Marşını söylemişlerdi. İşçiler çeşitli sloganlarla revizyonist diktatörlüğü de lanetlediler.

Bumedyen'in iyileşmesinden umut kesilince

Cezayir "Devrim Konseyinde" iktidar mücadelesi başladı

- Mücadele, Moskova yanlıları ile Rusya'ya karşı daha dikkatli bir siyaset izlenmesinden yana olanlar arasında

CEZAYİR

Cezayir Devlet Başkanı Bumedyen'in iyileşmesinden umut kesilince, ülkeyi yöneten 8 kişilik "Devrim Konseyi" içinde derin ayrılıkların baş gösterdiği bildiriliyor. Konsey içinde, özellikle Moskova yanlıları ile Rusya'ya karşı daha dikkatli bir siyaset izlenmesini isteyenler iktidar mücadelesi veriyorlar. Moskova yanlısı grubun liderliğini 46 yaşındaki Albay Muhammed Salah Yahiaoui yapıyor. Rusya ile ilişkilerde daha dikkatli olunmasını savunanların başında ise Dışişleri Bakanı Buteflika'nın bulunduğu belirtiliyor.

Bumedyen'in yerine adaylığını koyan Albay Muhammed Salah, Cezayir Birlik Partisinin Başkan Yardımcısı ve aynı zamanda Askeri Akademinin kumandanıdır. Cezayir'de Sovyet Rusya rejim ve devlet modelinin uygulanmasını istemekle tanınmaktadır.

Devrim Konseyi üyesi ve Dışişleri Bakanı Buteflika ise komşu ülkelerle, Fransa ve diğer ülkelerle çok yönlü ekonomik ve siyasi ilişkiler geliştirmek istiyor.

Gözlemciler, Cezayir'in gelecekteki dış politika çizgisinin ve bu ülkenin, Tunus Moritanya ve Fas'a karşı tutumunun, Devrim Konseyinde kimin kazanacağına bağlı olduğunu belirtiyorlar. Moskova'nın da Cezayir'deki durumu endişe ile izlediği bildiriliyor.

Öte yandan Cezayir'de Bumedyen dönemini kötüleyen ve baskı rejimi uygulamakla suçlayan sloganlar duvarlara yazıldığı ve gizli bildiriler dağıtmaya başlandığı bildiriliyor.

Cezayir Devlet Başkanı Bumedyen'in bugün-yarın beklenen ölümü, ülkede iktidar mücadelesini iyiden iyiye şiddetlendirdi.

İran'da halkın Şah'a karşı giriştiği mücadele bütün şiddetiyle devam ediyor. Muhalefetin tepkisi karşısında Şah'ın yeni hükümet formülünün de suya düştüğü bildiriliyor.

İran'da Şah'ın yeni hükümet kurma girişimi sonuçsuz kaldı

- Ulusal Cephe, Şah'ın işbaşında kalmasını sağlayacak her hükümet formülüne karşı olduğunu açıkladı

İran Şah'ı Rıza Pehlevi zor durumda. Şah, Sadıki'nin başkanlığında kurulacak sivil bir hükümetle halkın tepkisini yatıştırmak istiyor.

TAHRAN (AA)

İran Şah'ının son günlerde yeni bir hükümet kurdurmak için yaptığı girişimler muhalefetin karşı çıkmasıyla engellendi.

Şah, geçtiğimiz Pazar günü Gulam Sadıki ile görüşerek, kendisinden bir hükümet kurmasını istemişti.

Görüşmeden sonra bir açıklama yapan "Ulusal Cephe Partisi", Şah'ın işbaşında kalmasını sağlayacak her çeşit hükümet formülüne karşı olduğunu belirtmişti. Ulusal Cephe Partisi bu açıklamayı, muhalefet liderlerinden Ayetullah Homeyni ile yaptığı telefon görüşmesinden sonra yapmıştı.

KAÇIŞLARI ÖNLEMEK İÇİN

Doğu Almanya'daki revizyonist iktidar, duvarlar, dikenli teller ve ölüm kusan silahlarla Doğudan Batıya kaçışı önlemeye çalışıyor.

Doğu Almanya sınırı yeni silahlar ile donatıyor

HONNOVER

Doğu Almanya, Batı Almanya ile olan sınırını şimdi de ikinci bir ölüm silahları zinciriyle donatmaya başladı.

Doğudan Batıya kaçışı önlemek amacıyla sınır boyunu mayınlamakla yetinmeyen ve otomatik silahlarla donatan Doğu Alman makamları, şimdi sınırı ikinci bir sıra otomatik silahla çeviriyor. Silah, bağlı olduğu demir tellere dokunulduğunda otomatik olarak ateş almakta ve etrafa kurşun parçaları saçmaktadır. Batı Almanya'nın Aşağı Saksonya eyaletinin 175 kilometresi, böyle silahlarla çevrili durumda. Birçok Alman vatandaşı sınırı geçerken ölmüştür.

Bütün bu tedbirlere rağmen Doğu Alman bakanları her yıl binlerce Almanın sınırı geçerek Batıya kaçmasının önüne geçememektedir.

Norveç OPEC'in zammını olumlu buldu

DIŞ HABERLER SERVİSİ

Norveç, Petrol fiyatlarına yüzde 15 zammı öngören OPEC kararını olumlu karşıladı. Norveç Petrol Bakanı yaptığı açıklamada, zammı sevindirici bulduğunu ve yüzde 15'lik zammın kademeli olarak uygulanmasının da dünya ekonomisine fazla yük bindirmeyeceğini belirtti. Kuzey Denizinde petrol çıkarmaya başlayan Norveç'in de petrole yüzde 15 zam yapması bekleniyor. Öte yandan, Norveç ile Petrol Üreten Ülkeler Örgütü OPEC arasında yakın işbirliğinin gerçekleşmesi için temaslar yapıldığı bildiriliyor.

Carter ile Brejnev 15 Ocakta buluşacakmış

WASHİNGTON (THA)

ABD Başkanı Carter ile Sovyetler Birliği Devlet Başkanı Brejnev'in 15 Ocakta Washington'da buluşmasının beklendiği bildirildi.

Bilindiği gibi Brejnev Stratejik Silahların Sınırlandırılması anlaşması imzaya hazır hale gelmeden, Carter'la buluşamayacağını söylemişti.

ABD Dışişleri Bakanı Vance ile Rus Dışişleri Bakanı Gromiko'nun Perşembe günü Cenevre'de SALT 2 konusunda görüşmelere başladılar.

Öte yandan Carter - Brejnev Zirvesinde Çin-ABD ilişkilerinin ve ABD'nin Tayvan'dan çekilme kararının ele alınmayacağı bildirildi. Carter'ın Ulusal Güvenlik Danışmanı Brzezinski bir demeç vererek, SALT 2 görüşmelerinin başka konulara hiçbir zaman bağlanamayacağını defalarca belirttiklerini söyledi.

KOOPERATİF AĞALARINA KARŞI MÜCADELE

Portekiz'in güneyinde Alentojo bölgesinde köylüler, Moskovacı Portekiz "Komünist" Partisinin kooperatif ağalığına karşı mücadeleye başladılar.

Portekiz köylüleri: "Topraklar köylünündür Moskova'nın değil!"

EDOUARDO TORRES
LİZBON'DAN BİLDİRİYOR.

Portekiz'in güneyindeki Alentejo bölgesinde köylüler, Moskova yanlılarının hakim olduğu tarım kooperatiflerine karşı protesto gösterileri düzenlediler. Uzun bir süredir mücadele hazırlıkları yapan köylüler geçtiğimiz hafta içinde Ruins köyünde, Kooperatif Başkanı Monte Branco Carolina'ya ait toprakları işgal ederek sürmeye başladılar.

Ruins köylülerinin "Büyük İmparatorluk" adını verdikleri Moskovacı kooperatife karşı mücadele halen sürüyor. Ruins köyündeki egemenliklerini yitireceklerini anlayan kooperatif ağaları, bu hareketi bastırmak için kendi silahlı militanları olan Ferreira'daki "Cumhuriyetçi Milli Muhafızları" (GNR'yi) yardıma çağırmak zorunda kaldılar. Ancak köylülerin birliği, çatışmaları engelledi.

Ruins köylülerinin bu mücadelesi, Alentejo bölgesinde sevinçle karşılandı. "Ruins köylü mücadelesini destekleme mitinginde" konuşmacılar, revizyonist Portekiz "Komünist" Partisinin, Caeteno faşist diktatörlüğünden daha fazla zulüm yaptığını söylediler. Köylüler, "Topraklar köylünündür, Moskova'nın değil" diye bağırdılar. Öte yandan Portekiz "Komünist" Partisi Genel Sekreteri Kunyal köylülerin mücadelesini "aşırı - sağcı unsurların kışkırtması" diyerek karalamaya çalıştı.

KUNYALCİ FAŞİSTLERİN TERTİPLERİ

Portekiz'de faşist diktatörlüğün yıkılmasından sonra Moskova yanlısı Portekiz "Komünist" Partisi, kooperatifler aracılığı ile, özellikle Güney bölgelerdeki köylüler üzerinde egemenlik kurmaya çalıştı. Köylülerin "Sosyal - faşist toprak ağaları" adını verdikleri kooperatif yöneticileri "Kollektif Üretim Birimleri" adı altında örgütlenerek köylülerin emeklerini sömürüyorlar. Örneğin, kendi adamlarını kooperatiflere yerleştiren Kunyal'ciler, geçen yıl, 1 milyon 2 yüzbin escudo değerindeki buğdayların çürümesine neden oldular. Yeteneksiz yöneticileri önemli mevkilere getiren P"K"P yönetimi bir çok köylünün kooperatiften ve köylerden ayrılmasına yol açtı.

Rusya Baltık denizinin atom silahlarından arındırılmasına karşı çıkıyor

DIŞ HABERLER SERVİSİ

Sovyetler Birliği, Danimarka, Norveç, İsveç ve Finlandiya'nın, Baltık Denizi'nin ve İskandinav yarımadasının atom silahlarından arındırılması ile ilgili önerilerini reddetti. Rusya, dünyanın en büyük askeri üssü olan Kola Yarımadasının da atomdan arındırılmış bölge haline getirilmesini imkansız olarak niteledi.

Bu önerilerle ilgili olarak, bir Fin dergisine açıklamalarda bulunan Yüksek bir Sovyet yetkilisi, hangi silahlarla yüklü olurlarsa olsun, Baltık Denizinden her türlü savaş gemisinin serbetçe geçme hakkı olduğunu ve bu hakkın kısıtlanamayacağını ileri sürdü.

İskandinav ülkeleri, Rusya'nın bu tavrını, Kuzey Avrupa'daki Sovyet üstünlüğünü koruma, Avrupa'yı ve NATO'yu kuzeyden tehdit ve şantaj politikasını sürdürme tutumu olarak nitelendirdiler.

Prens Fahd: "Başarı, Arapların dayanışmasına bağlıdır"

RİYAD

Suudi Arabistan Veliahtı Prens Fahd savaşta ve barışta başarının Arapların dayanışmasına bağlı olduğunu söyledi. El Cezire gazetesine bir demeç veren Prens Fahd, ülkesinin Orta Doğu sorunu ile ilgili tutumunu açıkladı. Fahd, Orta Doğuda barışın sağlanabilmesi, Filistinlilerin haklarının korunmasının ve İsrail'in Kudüs de dahil olmak üzere işgal ettiği bütün topraklardan geri çekilmesinin şart olduğunu söyledi.

Filistin halkının tek yasal temsilcisinin Filistin Kurtuluş Örgütü olduğunu belirten Fahd, Filistinlilerin ülkelerine dönüp, kendi bağımsız devletlerini kurma hakkına sahip olduklarını vurguladı.

Prens Fahd şöyle devam etti: "Savaşın bölge insanlarına ve tüm dünyaya getirdiği zararları göz önünde tutarsak, barışın gerçekleşmesini isteriz. Ancak savaşmaya zorlanırsak, bütün gücümüzü ortaya koymaktan kaçınmayız."

İSTANBUL 18. ASLİYE HUKUK HAKİMLİĞİNDEN

1978/283

Davalı: Sara Eryol.

Şişli Abidei Hürriyet Cad. Sevinç Apt. 82/1' de mukim iken halen ikametgahı meçhul.

Davacı Robert İshak serf Eryol tarafından aleyhinde açılan boşanma davasının yapılan duruşması sonunda:

1— Robert İshak Serf Eryol ve Sara Eryol'un boşanmalarına müşterek çocukları Yakov Eryol'un velayetinin anaya tevdiine ve çocuk İstanbul'da bulunduğu tarihlerde davalı babanın Pazar günleriyle dini bayramlarının 1'nci günleri saat 10'dan, 18'e kadar çocuğunu kendi nezdinde görmek suretiyle şahsi münasebetinin devamına, mahkeme masrafının iki tarafın uhdelerinde ipkasına ve 15 lira ilam harcının davalıya tahmiline 1.12.1978 tarihinde temyizi kabil olmak üzere karar verildi.

Temyiz müddeti ilan tarihinden itibaren 20 gün sonra başlamak üzere hüküm özeti yerine kaim olmak üzere ilanen tebliğ olunur.

(Basın: 8936 — 1747) Başkatip | 12.12.1978

Şereflikoçhisar İlçesi Hükümet Veteriner Hekimliği

1— 48.700.-- TL. keşif bedeli hizmet otosunun onarım işi kapalı zarf usulü eksiltmeye konmuştur.

2— Eksiltme 15.1.1979 günü saat 15.00'de Şereflikoçhisar İlçesi Hükümet Veteriner Hekimliğinde yapılacaktır.

3— Geçici teminatı 3652.--TL. sıdır.

4— Şartname ve keşif evrakları Hükümet Veteriner Hekimliğinde görülebilir.

5— Eksiltmeye gireceklerin geçici teminat makbuzlarına 1978 yılına ait Ticaret odası belgesini ve bu işi yapacaklarına dair ehliyet belgesinin teklif mektupları ile birlikte eksiltme günü saat 14.00'e kadar Komisyonumuza vermeleri şarttır.

6— Postalı gecikmeler kabul edilmez.

Keyfiyet İlan Olunur.

(Basın: 30315 — 1745)

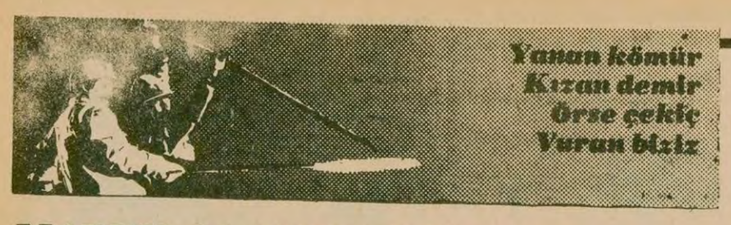

MADEN-İŞ YÖNETİCİLERİ, ESKİ BUFER TEMSİLCİSİ FATMA YENİCİ'Yİ ÖNCE SENDİKADAN İHRAÇ ETTİLER, ŞİMDİ FABRİKADAN ATMAK İSTİYORLAR

● Maden-İş, 6.Bölge seçimi öncesinde baskıları artırıyor

İSTANBUL (ÖZEL)
İstanbul Ayazağa'da kurulu Bufer Fabrikasında çalışan ve daha önce Maden-İş tarafından temsilcilik seçimlerine katılması engellenen Fatma Yenici adlı işçi, sendikanın Genel Yürütme Kurulunun aldığı bir kararla sendikadan ihraç edildi. Öte yandan Maden-İş'in istemi üzerine patronun da işçinin iş akdini feshettiği, bugün çıkışını vereceği öğrenildi.

Bufer'de daha önce temsilcilik yapan Fatma Yenici, şimdiye kadar çeşitli defalar Maden-İş yönetimi tarafından tehdit edilmişti. Fatma Yenici son olarak, fabrikada yapılan temsilcilik seçimine katılması engellenince, gazetemize bir açıklama yaparak Maden-İş yönetiminin sosyal-faşist uygulamalarını protesto etmişti.

Bu haberin gazetemizde yer almasından kısa bir zaman sonra Maden-İş Genel Merkezinden, Mehmet Ertürk ve Murat Tokmak imzalı bir yazı gönderilerek, tüm sendikal görevlerinin kaldırıldığı, üyeliğinin askıya alınarak kesin ihraç talebiyle Genel Onur Kuruluna sevkedildiği bildirildi.

Maden-İş'in bu yazısından hemen sonra işveren vekili Güerdem Afacan, Fatma Yenici'yi çağırarak, Maden-İş'in kendisine baskı yaptığını, çıkışını vermek zorunda kaldığını, Cuma gününe kadar isterse izinli olarak işe gelmemesini ve o günden sonra işten çıkartılacağını söyledi.

MADEN-İŞ 6.BÖLGE TEMSİLCİLİK SEÇİMİ ÖNCESİ BASKILAR ARTIYOR

Fatma Yenici'nin sendikadan ve işten atılmasının da gösterdiği gibi, Maden-İş yöneticileri, Ocak ayında yapılması beklenen 6. Bölge temsilciliği seçiminden önce, bu bölgede sahte TKP'ye muhalefet eden önder işçiler üzerinde baskılarını artırıyorlar. 6. Bölge temsilcisi Hikmet Aslan'a karşı bu bölgede bütün fabrikalarda güçlenen muhalefet karşısında, Maden-İş yöneticileri muhalefete önderlik eden işçileri fabrikalardan attırmayı çıkar yol olarak görüyorlar. Fakat bu yolun çıkmaz olduğunu 14. Bölgede gören Maden-İş yöneticileri 6. Bölgede de görecekler.

Bufer Temsilcisi Fatma Yenici

Fatma Yenici bir süre önce gazetemize bir açıklama yaparak revizyonistlerin işyerindeki baskılarını anlatmıştı. (Solda) Daha sonra revizyonistler kendisine sendikadan ihraç kağıdını gönderdiler. İşçiler Maden-İş'in bu kağıdını iyi tanır. Bu kağıt aynı zamanda işten atılmalarının da yakın olduğunu haber verir. (Altta)

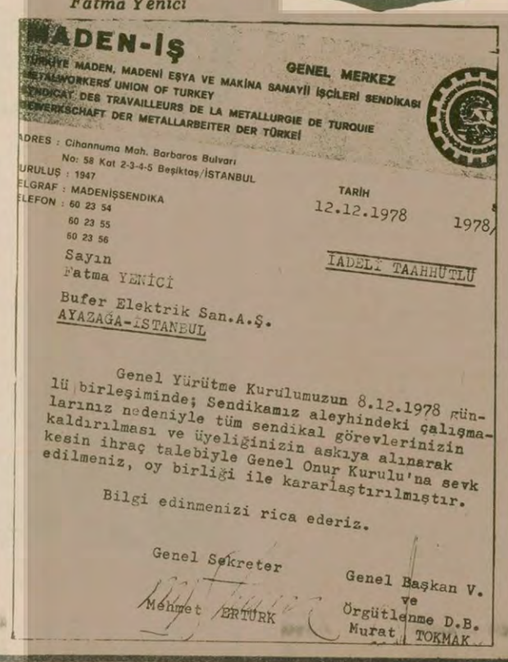
MADEN-İŞ
TÜRKİYE MADEN, MADENİ EŞYA VE MAKİNA SANAYİİ İŞÇİLERİ SENDİKASI
METALWORKERS' UNION OF TURKEY
SYNDICAT DES TRAVAILLEURS DE LA METALLURGIE DE TURQUIE
GEWERKSCHAFT DER METALLARBEITER DER TÜRKEI
GENEL MERKEZ
ADRES : Cihannuma Mah. Barbaros Bulvarı No: 58 Kat 2-3-4-5 Beşiktaş/İSTANBUL
KURULUŞ : 1947
TELGRAF : MADENİŞSENDIKA
TELEFON : 60 23 54 / 60 23 55 / 60 23 56
TARİH 12.12.1978 1978/
İADELİ TAAHHÜTLÜ
Sayın Fatma YENİCİ
Bufer Elektrik San.A.Ş.
AYAZAĞA-İSTANBUL

Genel Yürütme Kurulumuzun 8.12.1978 günlü birleşiminde; Sendikamız aleyhindeki çalışmalarınız nedeniyle tüm sendikal görevlerinizin kaldırılması ve üyeliğinizin askıya alınarak kesin ihraç talebiyle Genel Onur Kurulu'na sevk edilmeniz, oy birliği ile kararlaştırılmıştır.

Bilgi edinmenizi rica ederiz.

Genel Sekreter Mehmet ERTÜRK
Genel Başkan V. ve Örgütlenme D.B. Murat TOKMAK

İstanbul Çay Paketleme işçilerine sözleşme farkları ödenmeye başladı

✱ geçici işçilere, farkların ödenmemesi huzursuzluğa yolaçtı

İSTANBUL (ÖZEL)
İstanbul Kuruçeşme'deki Çay Paketleme Fabrikasında işçilere toplusözleşmeden doğan ücret farklarının ödenmeye başlandığı bildirildi. Ancak, aralarında 974'ten beri işyerinde çalışan işçilerin de bulunduğu geçici kadrolu olanlara sözleşme farklarının ödenmemesinin fabrika da huzursuzluk yarattığı öğrenildi.

Bilindiği gibi Çay-Kur'a bağlı Çay Paketleme Fabrikasında çalışan işçiler bundan bir süre önce toplusözleşmeden doğan ücret farklarının ödenmemesi üzerine direnişe geçmişlerdi. Karadeniz Bölgesindeki ve Ankara'daki çay işçilerinin de katıldığı direniş daha sonra Gümrük ve Tekel Bakanı Tuncay Mataracı'nın farkların ödeneceği konusunda söz vermesi nedeniyle kaldırılmıştı.

Diğer yandan Kuruçeşme'deki Çay Paketleme Fabrikası işçileri arasında huzursuzluğa neden olan geçici işçilere farkların ödenmememesi talimatının, Çay-Kur Genel Müdürlüğünden bir yazıyla gönderildiği belirtiliyor. Çay Paketleme Fabrikasında 180 kadar geçici işçinin 1 milyon lira tutan sözleşme alacaklarının ne zaman ödeneceği de belli değil.

İLAN
İstanbul 12. Asliye Hukuk Hakimliğinden
Sayı:977/289

Davacı Yazar Akar tarafından Kasımpaşa, İplikçi firın cad. NO:158 mukim davalı Güllü Akar aleyhine açmış olduğu boşanma davası sona ermiş tarafların boşanmalarına davalının bir sene evlenmekten men cezası verilmesine 4/2/963 Doğumlu Ymcelin velayetinin davalı babaya verilmesine mahkeme giderlerinin davalıdan tahsiline karar verilmiştir.

Davalı Güllü Akar'ın adresinde bulunmadığından iş bu hükmün ilan tarihinden itibaren 15 gün içinde temyiz edilmediği takdirde kesinleşeceği ve hükmün tebliğ mahiyetine kaim olmak üzere keyfiyet ilan olunur. 18/12/978

Basın:8959-1746

Herko işçilerinin direnişi başarıyla bitti. İşçilere baskı yapan müdür atıldı. Teksif Eyüp şubesi bu mücadelede kararlı bir tutum takındı.

Müdür, işçilere hakaret etmiş ve kadın işçilere sarkıntılık yapmıştı

HERKO TEKNİK MÜDÜRÜ İŞTEN ATILDI, İŞÇİLER DİRENİŞİ BİTİRDİ

■ Teksif Sendikası ile patron arasında yapılan protokole göre direnişe yolaçan Teknik Müdürün işine son veriliyor ve direniş nedeniyle, işçilerin ücretleri kesilmiyor...

İSTANBUL (ÖZEL)
İstanbul Eyüp'te kurulu Herko Fabrikasında işçilere hakaret edip kadın işçilere sarkıntılık yapan Teknik Müdürün görevden alınması için 18 Aralık günü direnişe geçen işçiler, isteklerini patrona kabul ettirdiler. Teknik Müdürün fabrikadaki işine son verilmesi üzerine işçiler isbası yaptılar.

Türk-İş'e bağlı Teksif Sendikasının yetkili olduğu fabrikada, 20 Aralık günü işverenle sendika arasında bir protokol imzalandı. İşçilerin bütün isteklerinin kabul edildiği protokol şöyle:

"1-Sendika üyeleri ve temsilcilerin ve dolayısıyla sendikanın, adı geçen Teknik Müdür hakkındaki şikayetleri tahkik edilmiş ve işyeri yetkilileri de yaptıkları tahkik neticesinde, belirtilen konuların gerçek olduğuna kanaat getirmişlerdir.

"2-Bu durumda olan bir kimsenin Teknik Müdür olarak istihdam edilemeyeceği konusunda taraflar fikir birliğine varmışlardır. Bu nedenle adı geçen Teknik Müdür Nail Andaçlar'ın iş akdi, yani anlaşması yetkililerce bugün yani 20 Aralık 1978 gününden geçerli olarak feshedilmiştir.

"3-İşyeri yetkilileri bu nedenle yeni Teknik Müdürün yaptığı kanunsuzluklar neticesinde tezahür eden durum nedeniyle Teksif Sendikasından ve üyelerinden şikayetçi olmayıp, bir daha tekerrür etmemek üzere bu defalık duruş yapılan iki günün ücretlerini kesmemeyi taahhüt etmişlerdir."

Bu başarı Eyüp Teksif şubesine bağlı işyerlerindeki işçiler arasında sevinç yarattı.

ALDIKAÇTILAR DÖKÜM DİRENİŞİ BAŞARIYLA SONA ERDİ

✱ Patron, ücretleri ödeyince 200 işçi işbaşı yaptı

İSTANBUL (ÖZEL)
Gebze'ye bağlı Çayırova'da kurulu Aldıkaçtılar Demir Döküm Fabrikasında çalışan 200 işçinin, Aralık ayı ücretlerinin ödenmemesi üzerine başlattığı direniş başarıyla sona erdi.

Profesör Orhan Aldıkaçtılar'a ait olan fabrikada, işverenin sık sık toplusözleşme hükümlerini ihlal etmesi ve son olarak da Aralık ayı ücretlerini ödememesi üzerine, fabrikada çalışan işçiler 11 Aralık günü direnişe geçmişlerdi. Direniş boyunca patronun baskılarına boyun eğmeyen işçiler, 18 Aralık günü isteklerinin kabul edilmesi üzerine direnişe son verdiler.

Aldıkaçtılar Demir Döküm Fabrikasında bağımsız Otomobil-İş Sendikası yetkili.

Ankara Belediye işçilerinin direnişi sona erdi

ANKARA (THA)
Ankara Belediyesine bağlı işyerlerinde çalışan Genel-İş üyesi işçilerin toplusözleşmeden doğan farklarının ve Kasım ayına ait ücretlerinin ödenmemesi üzerine 12 gün önce başlattıkları direniş dün sona erdi.

Ankara Belediyesi işçilerine alacaklarının karşılığı olan çeklerin verilmeye başlandığı, bunun üzerine Genel-İş Sendikası tarafından direnişe son verilmesi kararı alındığı bildiriliyor. Bilindiği gibi Belediye işçilerinin alacaklarının bir bölümü direniş sırasında ödenmeye başlanmış, ancak Genel-İş paraların tamamı ödenmeden direnişi kaldırmayacaklarını açıklamıştı.

Rus uşağı sendikacılık, Danimarka'da da işçi düşmanı yüzünü ortaya koyuyor

Kopenhag Buirmeister Tersanesinde revizyonist sendikacılar, Türkiyeli işçilere baskı yapıyor

● Sendikaya her ay 200 D.Kr. aidat ödüyoruz. Ama bizle ilgileneceğine Rusya'nın propagandasını yapıyor

● Rusya'ya yapılan lüks yolcu gemileri için gelen Rus mühendisleri en ufak hatamızı, patrona şikayet ediyor

Danimarka'daki Türkiyeli tersane işçileri Rus mühendislerin ispiyonculuğundan yakınıyorlar.

KEMAL KOÇ

Danimarka'nın başkenti Kopenhag'daki en büyük tersanesi olan Buirmeister Wain'da Türkiyeli işçilerin çalışma koşullarının ağır olduğu ve bu işyerinde iş güvenliğinin bulunmadığı belirtiliyor.

Danimarka'daki revizyonistlerin yönetimindeki Gemi İşçileri Sendikası yetkili olduğu işyerinde Türkiyeli işçilerin sorunlarıyla hiç ilgilenmiyor. Üstelik işçilerimizden bin liraya yaklaşan aylık aidatların yanı sıra bir de "Rusya Danimarka Dostluk Derneği" için her ay 50 lira karşılığında "zorunlu "yardım" parası kesiyor.

Buirmeister Wain tersanesinde çalışan Türkiyeli işçilerle görüşüyoruz. Bekir Polat adlı işçi anlatıyor önce. Şöyle konuşuyor:

"7 senedir bu işyerinde çalışıyorum. İş güvenliğimiz yok. İşveren, istediği işçiyi işten çıkarabiliyor. Danimarkalı işçilerle bizim aramıza ikilik sokuyor. Türkiye'deki hükümet de sorunlarımızla ilgilenmiyor. Avrupa'da işsizlik belimizi büküyor. Kendi ülkemizde iş sahaları açılmasını istiyoruz.

SENDİKA BİZLE İLGİLENMİYOR RUSYA'NIN PROPAGANDASINI YAPIYOR

Tersanenin başka bir kısmına geçiyoruz. Burada bitmek üzere olan ve Rusya için yapılan lüks bir yolcu gemisine biniyoruz. 8-10 katlı geminin son katında temizlikle uğraşan bir işçi var. Adı Osman Turan. O da şunları anlatıyor:

"Ben bu tersanede 6 yıldır çalışıyorum. İş şartlarımız çok ağır. Burada çalışan bütün işçilerin bağlı olduğu bir sendika var. Bizim hakkımızı almak için uğraşacağına Rusya'nın propagandasını yapıyor. Sendikaya her ay 200 Dkr. yani bin lira aidat ödüyoruz.

"Yabancı olduğumuz için bize düşük ücret ve ağır iş veriyorlar. Baskı yapıyorlar. İş güvenliğimiz hiç yok.

RUS MÜHENDİSLER BAŞIMIZDA DİKİLİP BİZİ PATRONA ŞİKAYET EDİYORLAR

Buirmeister Wain tersanesinde çalışan Abdülkadir Turan da 8 yıllık işçi olduğunu belirterek "Bizi zor ve pis işlere veriyorlar. Şayet çalışmazsak fabrikadan atıyorlar" diye konuşuyor. Abdülkadir Turan konuşmasını şöyle sürdürüyor:

"1975 yılında bu işyerinde işsizlik krizi nedeniyle ilk önce yabancı işçileri işten attılar. Bu haksızlıklara ses çıkardığımız zaman bize 'beğenmiyorsan git kendi ülkende çalış' diyorlar. Yabancı işçilerin lisan bilmeyenlerine çok daha fazla haksızlık oluyor. 1975'te benim de çıkışım verilmişti. Şimdi ise geçici olarak üç aylığına yine girdim. Eskiden vinç sürüyordum. Şimdi çalıştığım iş çok ağır. Paslı demirleri temizliyorum. Ücretimiz de düşük!

"Şimdi burada Rusya'ya iki adet yolcu gemisi yapmakla meşgulüz. Rusya, Danimarka'ya ısmarladığı bu gemiler için Rus mühendisleri gönderdi. Rus mühendisler akşama kadar başımızda bekliyor. En ufak bir hata yaptığımızda hemen patrona gidip şikayet ediyorlar. Bu adamlara çok bozuluyoruz. Bu lüks yolcu gemilerine harhelde Rus işçilerini bindirmeyecekler. Elbette oradaki zenginler, Brejnev'in adamları binecektir.

"Bu işyerinde devamlı Rusya'nın propagandası yapılır. Zaten bağlı olduğumuz sendika Rus yanlısı. Sendika yabancı işçilerin herhangi bir sorununa önem vermiyor. Ayrıca tüm işçilerden aylık 10 Dkr. (50 lira) Rusya-Danimarka Dostluk Derneği için para kesiyorlar. Bizlere sordukları falan yok, keyfi, ücretimizin bir parçasına el koyuyorlar."

Revizyonistlerin her yerde işçilerin başına nasıl bela olduklarını Buirmeister Wain tersanesinde bir kere daha görüyoruz.

Tersanelerde işgüvenliği yok. Bir çok Türkiyeli işçi sorgusuz sualsiz atıldı. Revizyonist sendikacılar sorunlara sahip çıkacağına işçilerden para kesmeye bakıyorlar.

SEYDİ AHMET KURT–MUAMMER ESKİ VE YAŞAR ÇETİNE DUYURU
İstanbul 5. Asliye Hukuk Hakimliğinden
İLAN 977/522

Davacı Ray Sigorta A.Ş. tarafından Karlıtepe, Fatih Cad, 16 Kartal-İst, adresinde ikamet ettikleri bildirilen Seydi Ahmet Kurt, Muammer Eski ve Yaşar Çetin aleyhlerine 9100.00 liranın tahsili için açılan alacak davasının icra kılınan duruşmalarında:

Davalıların gösterilen adreste bulunamadıkları tebliğ zarfına verilen meşruat ve yaptırılan zabıta tahkikatı neticesinde anlaşıldığından haklarındaki tebliğin ilanen yapılmasına karar verilerek duruşma 28/2/979 günü saat 11'e, bırakılmıştır.

Davalılar Seydi Ahmet Kurt, Muammer Eski ve Yaşar Çetin'e, dava dilekçesi özeti ve davetiye tebliği yerine geçmek üzere ilan olunur.

Basın: 8950-1749

TEKEL GENEL MÜDÜRLÜĞÜNDEN:

1- 50 ton Plastik Uç Yapıştırıcı, mevcut şartnamesine göre 9.2.1979 Cuma günü saat 10.30'da İstanbul Cibali'deki Merkez Satınalma Komisyonunda iç veya dış piyasadan pazarlıkla satın alınacaktır.
2- Şartnamesi anılan Komisyondan bedelsiz olarak alınabilir.
3- Pazarlığa katılmak isteyen yabancı firmalar veya Türkiye'deki vekil veya mümessilleri Tekel Genel Müdürlüğüne vermek istedikleri Plastik Uç Yapıştırıcıyı bu şartnameye uygun kalite ve miktarlarda hazırlayacakları 10'ar kg.lık 3 adet örneği 19.1.1979 günü çalışma saati bitimine kadar Türk Gümrüklerine getirtmiş ve bu örneklere ait belgeleri de aynı süre içinde Malzeme Grubu Dış Alım Şubesi Müdürlüğüne vermiş olacaklardır. Pazarlığa yurt içinden katılmak isteyen firmalar bu şartnameye uygun kalite ve miktarlarda hazırlayacakları 10 kg. lık 3 adet Plastik Uç Yapıştırıcıyı aynı süre içinde Malzeme Alım Şubesine teslim etmiş olacaklardır. Tetkik ve deneme sonucu uygun çıkmayan firmalar pazarlığa katılamazlar.
4- Üzerine geçici ihale yapılan ilgilisi bu işe ait damga vergisini, ambar teslimi ise geçici ihalenin yapıldığı tarihte, dış alımda ise ihalenin tasdikine müteakip 15 gün içinde idare veznesine nakden yatıracaktır.
5- İsteklilerin iç alım için 58.950.-TL., dış alım için 23.580,-TL.lık geçici teminat makbuzu ve diğer gerekli belgeleri ile birlikte anılan gün ve saatte Merkez Satınalma Komisyonu Başkanlığına başvurmaları duyurulur.

Basın: 30092-1742

örse çekiç

Gülay Kurnaz

Kenan Durukan'ı bekleyen görev...

Geçenlerde gazetelerde, Türk Harb-İş Genel Başkanı ve CHP Ankara Milletvekili Kenan Durukan'ın ilginç bir konuşması yer aldı.

Kenan Durukan, Gölcük Tersanesi komutanlığında Milli Savunma Komisyonu üyesi parlamenterler için düzenlenen brifingte yaptığı konuşmada, 1400 işçinin çalıştığı Gölcük Tersanesinde Aster-İş'in yürüttüğü faaliyete dikkat çekiyor.

Türk Harb-İş üyesi işçilere Aster-İş'in "TKP'li militanları tarafından baskı yapıldığını, üyelerinin Harb-İş'ten Aster'iş'e geçmeye zorlandığını söyleyen Durukan konuşmasında şöyle diyor:

"TKP güdümündeki Maden-İş ile Aster-İş sendikalarının Gölcük Tersanesinde oynadıkları tehlikeli oyun önlenemez ve bu konuya kısa zamanda kesin bir çözüm getirilmezse, bunun faturasını milletçe çok pahalıya ödeyeceğiz. Gerek parlamenterlerden, gerekse tersane komutanlığından meseleye önemle eğilmelerini ve acil tedbirler almalarını diliyoruz".

Sayın Durukan'ın konuşmasında belirttiği konuya biz de bundan bir süre önce bir yazımızda dikkati çekmiş ve ilgilileri uyarmaya çalışmıştık.

Gerçekten de, özellikle son dönemde sahte TKP'nin Maden-İş ve Aster-İş sendikalarını kullanarak milli savunma sanayiinde, askeri işyerlerinde yürüttüğü faaliyeti hızlanardığı gözlenmektedir. Milli savunma sanayiine yönelen bu tehdit önlenemezse, Durukan'ın da belirttiği gibi faturasını milletçe ödeyeceğimiz zararlara, tehlikeli sonuçlara yol açabilir. Bu açıdan biz, Durukan'ın konuşmasının önemle ele alınmasını diliyor, acil tedbirler alınması gereğine katılıyoruz.

Ancak hemen belirtelim ki, Kenan Durukan'ın bizzat kendisi, bu konuda en etkili acil tedbirleri alabilecek ve bu tehlikeli oyunları önleyebilecek kişilerin başında gelmektedir.

Birincisi, Kenan Durukan "TKP"nin sızmaya çalıştığı işyerlerindeki yetkili sendikanın başkanıdır. Artık birçok tecrübe ile görülmüştür ki, revizyonist sendikacıların, herhangi bir işyerindeya da işkolunda güçlenmek için kullandıkları esas malzeme, o işyerindeki mevcut sendikanın hataları, tutarsızlıkları, işçiye karşı olan uygulamaları olmaktadır. İktidardaki sendikacıların her hatası, o işyerine sızmak için pusuda bekleyen sahte TKP'liler için bulunmaz bir fırsattır. Şimdiye kadarki revizyonist muhalefetler hep bu temelde örgütlenmiş, hep eski tip sendika ağalarının işçiden kopuk çizgisine dayanarak güçlenmiştir. Bugün Aster-İş'in Taşkızak'ta, Gölcük'te ve Ankara'da yürüttüğü faaliyette, Türk-Harb-İş Sendikası yönetiminin büyük payı ve sorumluluğu vardır. Aster-İş 1975 yılından beri bu işkolunda faaliyet göstermektedir. Harb-İş yöneticilerinin şimdiye kadar bu sendika yönetiminin "TKP'li yüzünü teşhir etmek, işçileri Rus emperyalizmine ve onun Beşinci Koluna karşı bilinçlendirip harekete geçirmek yönünde bir çabası olmamıştır. Oysa, sahte TKP'nin sızmasına karşı en temel güvence budur. Durukan ancak böyle uyanık bir kitleye dayanırsa, Aster-İş'in bölücü faaliyetini önleyebilir. Kenan Durukan Harb-İş Sendikasının Genel Başkanı olarak, meseleyi bu açıdan da düşünmeli ve sahte TKP'li militanların işçinin hoşnutsuzluğunu istismar ederek güç toplamalarına fırsat vermemelidir. Elbetteki buna fırsat vermemenin yolu, bu hoşnutsuzlukları yaratmamak, işçinin sesine daha yakından kulak vermek, işçiyle daha sıkı bir bağ kurmak ve onların taleplerini karşılamak için mücadele etmekten ve hepsinden önemlisi, işçi tabanını Rus Beşinci Koluna karşı uyanık ve bilinçli tutmaktan geçmektedir. Sahte TKP'nin askeri işyerlerindeki işçi düşmanı faaliyetine karşı alınabilecek "en etkili tedbirler" işte bunlardır.

İkinci olarak, Kenan Durukan CHP'li bir parlamenterdir. Ve ne yazık ki, bugün, sahte TKP, çeşitli sendikalar içinde yürüttüğü faaliyete en önemli yardımı, desteği bu partinin bazı mensuplarından, bazı bakanlarından ve genel müdürlerinden almaktadır. CHP iktidarının Sovyet sosyal-emperyalizmine karşı sürdürdüğü teslimiyetçi tutum, kendisini iç politikada da göstermekte ve revizyonist keneler CHP'nin sırtından kan emmeye devam etmektedirler. CHP bu tutumunun bir sonucu olarak, özellikle kamu sektöründe sahte TKP'nin güçlenmesine yardım eder duruma düşmüştür. İzlenen yanlış politika ve bu politikanın yol açacağı tehlikeli sonuçların, bugün özellikle CHP içinde bir tartışma konusu yapılması ve gaflet içinde olanların sarsılması hayati önemdedir. İşte Kenan Durukan'a bu noktada da önemli bir sorumluluk ve görev düşmektedir.

Durukan hem partisi içinde Rus Beşinci Koluna karşı uyanıklığı ve mücadeleyi artırmalı, hem de sendikasında revizyonizme karşı işçinin desteğini alabilmek için, şimdiye kadar yürütülen sendikal politikayı düzeltme cesaretini göstermelidir.

LABORANT ALINACAKTIR
Başmüdürlüğümüz Polikliniğinde boş bulunan bir adet 11 nci dereceli Laborant kadrosuna Laborant okulu mezunu, (Erkekler için askerliğini yapmış) 18 yaşından küçük 30 yaşından büyük olmayanlar arasından 29.12.1978 günü saat 14.00'de yapılacak sınav ile eleman alınacaktır.
Sınava gireceklerin Nüfus Cüzdanı (aslı) Diploma (aslı) ve bir adet fotoğraf ile birlikte engeç 28.12.1978 günü mesai bitimine kadar Gayrettepe'deki Başmüdürlüğümüz Personel servisine şahsen müracaatları ilan olunur.
İSTANBUL TELEFON BAŞMÜDÜRLÜĞÜ
Basın: 30161-1744

İstanbul Tabibler Odası Başkanı Prof.İlter: "Bakanlıkça hazırlanan yeni tasarılar tabanda da tartışılmalı

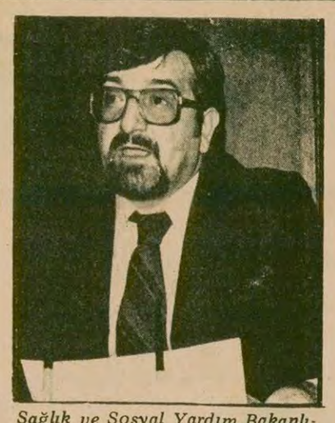

Sağlık ve Sosyal Yardım Bakanlığınca hazırlanan yeni tasarıların yeterince geniş bir alanda tartışılmadığını belirten İstanbul Tabip Odası Başkanı Prof. Özdemir İlter. (Foto: AYDINLIK)

İSTANBUL (ÖZEL)

İstanbul Tabıp Odası Başkanı Prof. Dr. Özdemir İlter bir basın toplantısı yaparak, Sağlık ve Sosyal Yardım Bakanlığının yeni çalışmaları ve yeni çıkartılacak olan "Kadro Kıstasları" ile ilgili görüşlerini açıkladı.

Prof. İlter toplantıda, kitle tabanında tartışılmadan hazırlanan taslak ve yasaların kolay kolay uygulanamayacağını belirterek "Türkiye'nin toplumsal gerçekleri ile bağdaşmayan, kitle örgütlerinin görüşlerine zerrece yer verilmeyen; gece yarısı önerileriyle hazırlanan komedi taslakların yaşama geçirilememesi doğaldır" dedi. Tabip Odası Başkanı, hazırlanan tasarılarda halk sağlığında koruyucu hekimliğin öneminin hâlâ kavranamadığını da kaydetti.

Prof. Özdemir İlter, yeni yasada sağlık hizmetlerinin şişe kapaklamaya benzetilmekte olduğunu ileri sürerek, "Elli bebeğe bir sorumlunun verilmesi, bir uzmana bir senede dokuzbin hasta bakımı zorunluğunun getirilmesinde bir umursamazlık yatmaktadır" dedi.

Yunanistan'la AET arasında anlaşma sağlandı

● Taraflar Yunanistan'ın AET'ye tam üyeliği geçiş süresi konusunda ortalama bir rakamda uzlaştılar

BRÜKSEL (THA)

Yunanistan'la AET arasında Yunanistan'ın topluluğa tam üyeliği konusunda anlaşma sağlandı. Bu konudaki açıklama Batı Almanya Dışişleri Bakanı Hans Dietrich Genscher tarafından yapıldı.

Batı Almanya Dışişleri Bakanı Genscher, dün düzenlediği basın toplantısında "uzun süredir beklediğimiz çözüme ulaştık" dedi. Anlaşmanın ayrıntıları açıklanmadı.

Görüşmelere katılan Yunanistan'ın AET'yle ilişikleri yönetmekle görevli Bakanı Yorgi Kontoyorgis ise, "geçiş dönemleri 5 yılın üzerinde olacak, tarım ürünlerinin, sadece domates salçası ve şeftali olarak sınırlandırıldığını ve bunlara 7 yıllık bir geçiş süresi tanındığını" açıkladı. Kontoyorgis ayrıca Yunan işçilerinin AET içindeki hareket serbestlikleri geçiş döneminin de 7 yıl olacağını, ancak bu süreden önce Yunan işçilerinin iş güvencelerini sağlayıcı kesin kararların alınacağını sözlerine ekledi.

Bilindiği gibi Yunanistan'la AET arasında, Yunanistan'ın tarım ürünlerinin geçiş süresi de Yunanlı işçilerin topluluk üyesi ülkeler içindeki hareket serbestlikleri konuları çözülmeyen sorunlar haline gelmişti. Yunanistan tarım ürünleri geçiş sürelerinin 5 yıl olmasında ısrar ederken, AET bu sürenin 8 yıl olarak kabul edilmesini istiyodu.

MHP Sivas Kangal ilçe Başkanı Uğur Ulusoy ve 18 komando tutuklandı

● Uğur Ulusoy, Kangal'da halk üzerinde terör estirmeye yeltenmişti

SİVAS (ÖZEL)

Kangal'da MHP İlçe Başkanı Uğur Ulusoy ilçede olay çıkarmak için önce devrimci bir lise öğrencisi olan Zeynel Balta'yı dövdü, sonrada halka saldırdı. Ertesi gün de Kangal'da ilerici ve yurtsever tanınan bütün esnafa karşı saldırıya geçti. Uğur Ulusoy daha sonra yanına topladığı komandolarla TÖB—DER'in üzerindeki lokali bastı. Kangallı toprak ağalarından Eşkiler'den MHP'li olduğu söylenen bir genç lokalde silahını çekti. Daha sonra Kangal halkı kaymakama giderek durumu anlattı. Kaymakamda Uğur Ulusoy'un yakalanması için emniyet teşkilatını uyardı. Daha sonra Uğur Ulusoy gözaltına alınarak Sivas'ın Gürün ilçesine götürülerek Ağır Ceza Mahkemesinde 18 komando ile birlikte tutuklandı.

Uğur Ulusoy, geçmişteki Divriği olaylarında Kangallı komandoların başını çeken ve yöredeki komandoları kışkırtan bir kişi olarak tanınıyor.

TÜMPERSONKON Başkanı Hiçerimez katsayının artırılmasını istedi

ANKARA (ANKA)

Tüm Person Kon Genel Başkanı Sakıp Hiçerimez, yeni çıkarılacak olan vergi yasasının getireceği ücret artışının hayat pahalılığı karşısında ezilen kamu personelinin kazancına fazla bir artış getirmeyeceğini savunarak, "Katsayı kesinkes artırılmalıdır" dedi.

Katsayının 7'den 14'e çıkarılmasının çok yetersiz olduğunu belirten Hiçerimez, şunları söyledi:

"Bunun kamuoyuna yansıtılan gerekçesi, çalışanların vergilerinde yapılacağı ileri sürülen vergi indirimidir. Ancak burada gözden kaçan bu girişimin hayat pahalılığı altında kıvranan kamu görevlilerine kazandıracağının yetersizliğidir. Özel indirimle çalışanların vergilerinde yapılacak indirim, 400 bini aşkın emekli, malul, dul ve yetime yansımayacaktır."

"Devrimci" Halkın Birliği Elbistan'da kabile kavgalarını körüklüyor

● Ali Gül Bakır Dede'nin burnunu kesen zorbalar ellerini kollarını sallayarak dolaşıyorlar

● Sandık cinayeti sanığı Garbis Altınoğlu muhabirimizi hedef seçti

KAHRAMANMARAŞ (ÖZEL)

Elbistan'da üslenen Devrimci Halkın Birliği adlı sahte solcu grup, ilçede terör estirip halka zorbalık uygulamaya başladı. İlçe ve köylerde "bağış" adı altında zorla para toplayan zorbaların son günlerde faşist komandolar gibi silahlandıkları bildiriliyor.

Pazarcık ovasında devrimci maskesi düşen sandık cinayeti sanığı Garbis Altınoğlu, şimdi de Elbistan'ın Demircilik, Kantarma ve Küçükyapalak köylerinde kabile kavgalarını körükleyip köylüleri birbirine düşman etmeye çabalıyor. Köylüler valiliğe başvurarak bu durumun önüne geçilmesini istiyorlar. "Galo" ve "Kalender" takma adlarıyla köylerde bölücülük faaliyetleri yürüten Garbis Altınoğlu, bundan iki ay önce de Elbistan'ın Malatya Caddesinde Ali Gül Bakır Dede'nin gözüne biber atılıp, usturayla burnunun kesilmesini teşvik etmişti. Ali Gül Bakır Dede'ye öldürmek amaciyla saldıran tekke şefi Behlül Çolak ve diğer zorbalar, ellerini kollarını sallayarak dolaşıyorlar.

Bilindiği gibi Garbis Altınoğlu, 12 Mart sırasında Adil Ovalıoğlu'nu öldürmekten adı Sandık Cinayetine karışıp hapse girmişti Maraş bölgesinde polisçe tanındığı halde üzerine gitmekten dikkatle kaçınılıyor.

HEDEF MUHABİRİMİZ

Garbis Altınoğlu ve sahte solcu şefler ilçe ve köylerde "Ali Öztürk'ün boyuna göre kefenini hazırladık. Nerede görülürse orada vurulacak" yollu söylentiler yaymaya başladılar. Sahte solculardan iki kişi muhabirimizin Afşin'in Göncü köyünde bulunduğu haberini alınca, silahlı olarak köye geldiler ve köy meydanında köylülere, "Aydınlık muhabiri Ali Öztürk buradaymış, söyleyin de dışarı çıksın" dediler. Köylüler muhabirimizin köyde bulunmadığını belirtip ne yapacaklarını sordular. Sahte solcu caniler "Biz onu öldürmeye geldik. Bu bir emirdir. Onun şah damarını vurmazsak bize yaşama hakkı yok" cevabını verdiler. Ali Gül Bakır Dede gibi muhbirin burnunu nasıl kestiysek, onu da öldüreceğiz. Bize hiç kimse karışamaz" dediler. Muhabirimiz maskesi düşen sahte solcu şefler ilçe ve köylerde "Ali Öztürk'ün boyuna göre kefenini hazırladık. Nerede görülürse orada vurulacak" yollu söylentiler yaymaya başladılar. Sahte solculardan iki kişi muhabirimizin Afşin'in Göncü köyünde bulunduğu haberini alınca, silahlı olarak köye geldiler ve köy meydanında köylülere, "Aydınlık muhabiri Ali Öztürk buradaymış, söyleyin de dışarı çıksın" dediler. Köylüler muhabirimizin köyde bulunmadığını belirtip ne yapacaklarını sordular. Sahte solcu caniler "Biz onu öldürmeye geldik. Bu bir emirdir. Onun şah damarını vurmazsak bize yaşama hakkı yok" cevabını verdiler. Ali Gül Bakır Dede gibi muhbirin burnunu nasıl kestiysek, onu da öldüreceğiz. Bize hiç kimse karışamaz" dediler. Muhabirimiz

GENÇLİK

Mesleki Yüksek Okullarda "Tek ders sınavları" bugün yapılıyor

ANKARA (AA)

Milli Eğitim Bakanlığına bağlı Bazı Mesleki ve Teknik Yüksek Öğretmen Okullarında "tek ders sınavları" bugün yapılıyor. Sınavlara 97 öğrencinin katılacağı bildirildi.

Bilindiği gibi, bu okullarda okuyan ve bir dersten başarısız oldukları için 1977-1978 öğretim yılında kayıtları silinen öğrencilere bir süre önce "tek ders sınavı" hakkı tanınmıştı.

İstanbul Devlet Tatbiki Güzel Sanatlar Yüksek Öğretmen okulunda 1977-1978 öğretim yılı içinde başarısız duruma düşen bazı öğrencilerin tek ders sınavları da bugün yapılıyor.

İzmir'deki ilk ve orta dereceli okullarda sömestr tatili 1 Şubatta başlıyor

İZMİR (AA)

İzmir'deki ilk ve orta dereceli okulların 1978-1979 öğretim yılı sömestr tatili 1 Şubat tarihinden itibaren başlayacak.

İzmir Milli Eğitim Müdürü Şükrü Saltuk'un verdiği bilgiye göre, İzmir'deki ilk ve orta dereceli okulların öğrenim yılı ara tatilleri 1-16 Şubat tarihleri arasında yapılacak.

Konya Fen Fakültesinde puanlar 4. defa düşürüldü

KONYA (THA)

Konya Selçuk Üniversitesi Fen Fakültesinde dolmayan kontenjanlar için puanların 4. kez düşürüldüğü bildirildi.

Fakülte sekreterliğinden verilen bilgiye göre, bu akşam 17.30'a kadar geçerli fen ağırlıklı yeni taban puanları belirlendi.

Fen Fakültesi Yönetim Kurulu, fakültenin birinci sınıflarında 1978-1979 ders yılına bugün başlamasını kararlaştırdı.

Konya Öğretmen Lisesinde boykot yapıldı

KONYA (THA)

Konya'da Öğretmen Lisesi öğrencileri önceki gün boykot yaparak derslere girmediler. Okul bahçesinde bir forum düzenleyen öğrenciler, 4 yıl önceki Öğretmen Lisesi mezunlarının ilkokul öğretmenliği yaptıklarını, ancak daha sonra bu hakkın alınarak öğretmen lisesi mezunlarının lise mezunları statüsüne düşürüldüğünü belirttiler.

Milli Eğitim Müdürü Süleyman Çalışkan ile Öğretmen Lisesi Mdürü Ali Güler hakların boykotla alınamayacağını ileri sürdüler ve bunun için bir dilekçe ile Milli Eğitim'e başvurulması gerektiğini söylediler. Öğrencilerin boykottan vazgeçerek imza kampanyasına başladıkları bildirildi.

KAYIP: Nüfus cüzdanımı ve Kubilay Ortaokulundan aldığım tasdiknamemi kaybettim. Hükümsüzdir.
Hacı Arif Karakaş

TÜRKİYE-YUNANİSTAN İLİŞKİLERİ ÖNEMLİ GELİŞMELERİN ARİFESİNDE

EGE'DE BAZI DOĞAL KAYNAKLAR YUNANİSTAN'LA BİRLİKTE İŞLETİLECEK

● 9 Ocak tarihinde başlayacak Kıta Sahanlığı görüşmelerine taraflar harita götürüyor

● Viyana görüşmelerinin sonuçlarını Teodoropulos ve Elekdağ birlikte değerlendirecek

● Sağlanacak gelişmeler, Ecevit-Karamanlis buluşmasının öne alınmasına yol açabilecek

NURİ ÇOLAKOĞLU

Avusturya'nın başkenti Viyana'da 9 Ocakta başlayacak Türkiye-Yunanistan Kıta Sahanlığı görüşmeleri iki ülke arasındaki ilişkiler bakımından büyük önem taşıyor.

Aralık başında yapılan Paris görüşmelerinde taraflar usul konusunda anlaşmaya varmış ve bu anlaşma NATO toplantısı sırasında biraraya gelen Türkiye ve Yunanistan Dışişleri Bakanları Gündüz Ökçün ve Yorgo Rallis tarafından da benimsenmişti.

Bu anlaşma uyarınca taraflar toplantıya kıta sahanlığı konusunda somut bazı haritalarla gelecekler. Toplantının başlangıcında bu haritaların birbirine uyumu gözden geçirilecek, tartışmasız bölgeler saptanacak, daha sonra tartışmalı bölgelere geçilecek.

Ayrıca bazı tartışmalı bölgelerin Yunanistan ile Türkiye arasında paylaşılması yerine, bu bölgedeki doğal kaynakların iki ülke tarafından ortaklaşa işletilmesi ve sağlanacak ürünlerin kazancının paylaşılması da Paris'te ilke olarak kabul edildi.

Gözlemciler, bu konuda anlaşmaya varılmasının büyük önem taşıdığını söylüyorlar.

Üzerinde tam anlaşma sağlanan bölgelerle, ortaklaşa işlenecek bölgeler dışında kalan üçüncü kategori için ise yapılacak tartışmalarda taraflar bazı teknik konuları ele alacaklar. Bu teknik konular arasında adaların Anadolu'nun uzantısı olup olmadığı, bunların Türkiye'nin kıta sahanlığı içinde özel kıta sahanlıkları olup olmayacağı ve benzer konular yer alıyor. Bu konuda varılan bir diğer ilke anlaşması ise, Yunanistan ve adalarının kara suları ve kıta sahanlıklarının sınırlarının Türkiye'nin Ege'nin serbest kalacak bölgesine giriş çıkışın engellememesi. Bunun için bazı koridorların açık tutulması üzerinde de anlaşma sağlanmış durumda.

ÜST DÜZEYDE DEĞERLENDİRMELER

9 Ocak'ta Büyükelçi Suat Bilge ve Yunanistan Dışişleri Bakanlığı Siyasi İşler Daire Başkanı Junis arasında başlanacak görüşmelerde sağlanacak gelişmeler, Ocak ayı sonunda biraraya gelecek olan Türkiye ve Yunanistan Dışişleri Bakanlıkları Genel Sekreterleri Şükrü Elekdağ ve Viron Teodoropulos arasındaki görüşmelerde değerlendirilecek.

İki genel sekreter arasında gündemsiz olarak yapılacak bu üçüncü görüşmeden sonra iki başkentte yapılacak değerlendirmelerin ardından, Bülent Ecevit ile Konstantin Karamanlis'in biraraya gelmeleri bekleniyor.

Ancak diplomatik çevreler, gerek Viyana, gerekse Genel Sekreterler görüşmelerinin olumlu sonuçlar vermesi halinde Ecevit-Karamanlis görüşmesinin de daha erken bir tarihe alınabileceği, örneğin Ocak sonu veya Şubat başında böyle bir buluşmanın gerçekleşebileceğini ifade ediyorlar.

Waldheim'ın Ocak ayında Ankara, Atina ve Lefkoşe'yi gezeceği bildirildi

LEFKOŞE (ANKA)

Birleşmiş Milletler Genel Sekreteri Kurt Waldheim'ın Ocak ayı ortalarında Lefkoşe, Atina ve Ankara'yı ziyaret etmesi olasılığının bulunduğu bildiriliyor.

New York'tan Lefkoşe'ye dönen Kıbrıs Rum Dışişleri Bakanı Nikos Rolandis, Kıbrıs sorunuyla ilgili görüşlerini anlatırken Waldheim'ın Ocak ortalarında Lefkoşe, Ankara ve Atina'yı ziyaret etmesinin mümkün olduğunu söyledi.

Rolandis toplumlararası görüşmelerin geleceğinin de Ocak ayı ortalarında belli olacağını söyledi.

Türkiye, uluslararası anlaşmazlıklarda hakeme gidilmesine ilişkin senedi feshetti

ANKARA (AA)

Türkiye, uluslararası anlaşmazlıkların barışçı yollarla çözümü için hakeme başvurulmasına ilişkin uluslararası senedi tek yanlı olarak feshetti.

1928'de Cemiyet-i Akvam tarafından hazırlanan, "Milletlerarası ihtilafların muslihane yollarla halli için hakeme gidilmesine ilişkin senet" Türkiye tarafından da imzalanmıştı.

Türkiye'nin hakeme başvurmasına ilişkin senedi feshetmesiyle, Türkiye ile Yunanistan arasındaki sorunların ancak ikili görüşmelerle çözümlenebileceği kaydediliyor.

Uluslararası Adalet Divanı da, Salı günkü toplantısında, Yunanistan'ın Ege kıta sahanlığı sorununda, divanın hakemlik yapması isteğine karşılık, bu konuda yetkisiz olduğu kararına varmıştı.

Esnaflar Dikkat!

MALİYECİ POZUNDA, KÜÇÜK ESNAFTAN HARAÇ TOPLUYORLAR

● Maliye-Mükellef Ajansı adlı bir sirket esnafı korkutarak binlerce lira topladı

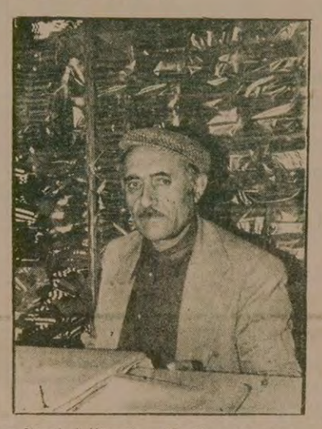

Kendilerini "Maliyeci" diye tanıtan çete tarafından dolandırılan Ali Kurt "Beni dolandırdılar, başkalarının başı yanmasın" diyor. (Foto: AYDINLIK)

İSTANBUL (ÖZEL)

Maliye Mükellef Ajansı adı altında örgütlenen bazı kişiler kendilerine maliyeci sisü vererek, küçük esnaftan haraç topluyor. Konuyla ilgili olarak gazetemize başvuran bazı esnaflar, dükkanlarına gelen bu kişilerin kendilerini maliyeci olarak tanıttıktan sonra, bir makbuz keserek para istediklerini ve yarattıkları psikolojik baskı ile bu parayı aldıklarını söylediler.

Yeşildirek'teki bir iş yerinde görüştüğümüz trikocu Ali Kurt şunları anlattı:

"Bir hafta kadar önce dükkanıma bazı kişiler geldi. Kendilerini 'Biz maliyeciyiz' diye tanıttılar. Bizim bir pürüzlü durumumuz yok. Ama maliyeciden, polisten hep çekiniriz. Daha önce bir komşuya gelmişler. O bana adamlara biraz para vererek başımdan savmamı söyledi. Adamlar geldiğinde ben fazla birşey düşünemedim bile. Gelenlerden bir tanesi benimle konuşmaya başladı. Bu arada bir makbuz keserek önüme uzattılar. Üzerinde 2.600 TL yazıyordu. 'Bunu vermem gerekiyor mu?' diye sorduğumda 'Tabi' dediler. Ben de çekindiğim için çıkartıp 2.600 lirayı hemen ödedim. Çıkarken bana iki tane de dergi bırakıp gittiler. Daha sonra komşularla konuştuğumda dolandırıldığımı anladım."

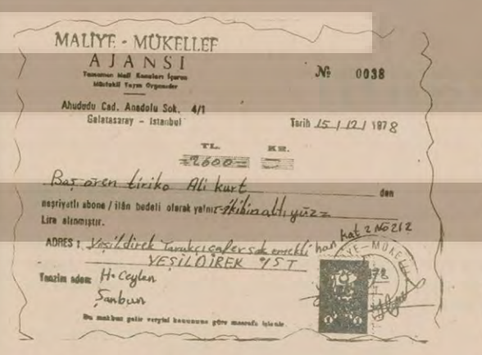

MALİYE - MÜKELLEF AJANSI
№ 0038
Ahududu Cad. Anadolu Sok. 4/1
Galatasaray - İstanbul
Tarih 15.12.1978
TL. 2600
Baş. ören tiriko Ali kurt den
aşağıyazılı abone / ilân bedeli olarak yalnız Altıyüz Lira alınmıştır.
ADRES: Yeşildirek Tarakçıoğlu Sok. mecidli ha. kat 2 No 212 YEŞİLDİREK İST
Tanzim eden: H. Ceylan
Şanbun

İşte dolandırıcılık çetesinin topladığı paralar için hazırladığı kılıf: Abone bedeli veya ilan karşılığı...

KİTABINA UYDURULMUŞ DOLANDIRICILIK

Maliye Mükellef Ajansı adlı dolandırıcılık şirketinin makbuzu dikkatle incelendiğinde üzerinde "Neşriyatı abone/ İlan bedeli olarak" kelimeleri okunuyor. Şirket böylece fazla soru soranlar için gerekçesini hazırlamış bulunuyor. İLAN BEDELİ. Bu ilanların nasıl ilanlar olduğu ise aynı şirketin birbirinden farklı iki isimle yayınladığı uydurma dergilerde görülüyor: Elle yazılmış yazılarla, yarısı okunan, yarısı okunmayan küçük ilanlar. Yani binlerce lira karşılığı gösterilmek istenen şey. Yani dolandırıcılığın kılıfları. Sözkonusu gazetelerde ayrıca başka gazetelerden, kaynak gösterilmeden çalınmış yazılar yer alıyor. Hatta gazetenin dizgi makinası olmadığı için resmi gazeteden bile alınan yazılar aynı puntolarla gazetede yer alıyor.

ARACILARI ORTADAN KALDIRACAKLAR!

Bu dolandırıcı şirket gittiği işyerlerinin bazılarında daha da ileri giderek, aidat ödeyenlere bundan böyle kendilerinin mal dağıtacağını, böylelikle aracıları ve tefecileri ortadan kaldıracaklarını söylüyorlar. Hatta palavraya devam ederek, Maliye Bakanlığı ile ortak çalıştıklarını dahi söyleyebiliyorlar.

FİRMALAR BAĞIŞ YAPIYORMUŞ

Daha sonra kendisiyle görüştüğümüz şirketin müdürü Ferhat Şahinalp, bu paraların ilan basımı için pazarlık usulü ile bağış karşılığı olarak alındığını belirtti. Yani bugüne kadar hiç bir gazeteye ilan vermemiş ve verecek gücü olmayan kişiler, başka gazetelerde birkaç yüz liraya bastıracakları ilanlara, adı duyulmadık bir gazetede basılması için binlerce lira para ödüyorlar.

SENET KABUL EDİLİR

Bu dolandırıcılar, peşin parası olmayan esnafın elindeki uzun vadeli senetleri toplayarak, senet karşılığı bile ilan alıyor. Kedisiyle görüştüğümüz bir esnaf 2500 TL lik ve 5 ay vadesi olan bir senedi adamlara verdiğini söyledi.

CHP Kurultayı Mayısta toplanıyor

● CHP'nin 415 bin üyesi olduğu belirlendi ● 18 bin kişi üyelik konusunda itirazda bulundu

ANKARA (ÖZEL)

CHP'nin ertelenen Olağan Büyük Kurultayının Nisan sonu ya da Mayıs başında yapılacağı öğrenildi.

Yapılan tüzük değişikliği gereğince bütün CHP örgülerinde sürdürülen üye yazım işlemi tamamlandı ve CHP'nin 415 bin üyesi olduğu saptandı.

Bu arada, şimdiye kadar Genel Merkeze 18 bin kişinin başvurarak üyelik konusunda itirazda bulunduğu bildirildi. Bu itirazlar ilgili kurullarca değerlendiriliyor. Bu değerlendirmenin tamamlanmasından sonra, kesin üye sayısı belirlenmiş olacak.

Bu işlemlerden ve meclislerde devam eden bütçe görüşmelerinin bitmesinden sonra, Mart ayında CHP ilçe ve daha sonra il kongreleri yapılacak. Kongrelerin, parlamenterlerin katılabilmeleri için bu tarihe bırakıldığı belirtildi.

CHP yetkilileri, bu toplantıların 15 günlük kısa bir süre içinde yapılabileceğine işaret ediyorlar.

Bütün bu işlemlerin tamamlanmasından sonra da, büyük kurultay toplantıya çağrılacak.

Mecliste anarşiyle ilgili yasalara öncelik verilmesi konusunda partiler anlaştı

ANKARA (THA)

Millet Meclisinde grubu bulunan siyasi partilerin temsilcilerinin Meclis Başkanı Cahit Karakaş'ın başkanlığında yaptıkları toplantıda, anarşiyle mücadele konusunda hükümetçe hazırlanan yasa tasarılarının öncelikle gündeme getirilmesi konusunda görüş birliğine varıldı.

Toplantıda CHP'li Başkanvekilleri öncelikle vergi yasasının görüşülmesini önerdiler.

GERÇEĞİN IŞIĞINDA

Aydınlığı karanlıkta arayanlar

Doğan Yurdakul

İkisi haftalık, biri aylık üç dergiden sözedeceğiz. Üçü de kafayı Aydınlık'ın başarısının sırrına takmışlar. Ama, bu sırrı hep karanlık köşelerde aradıklarından, işin içinden bir türlü çıkamıyorlar.

Bir tanesinin adı "Savaş Yolu". Yeni çıktı. Rus tanklarının geçeceği "savaş yolu"nu hazırlayanların dergisi. Artık dillerinden düşürmedikleri "barış" lafını da bir kenara atmışlar, asıl niyetleri olan "savaş"ı, dergilerine isim yapmışlar. "Savaşım" da dememişler ki, ilk bakışta sahte TKP'nin dergisi olduğu anlaşılmasın.

İşte bu dergi, daha ilk sayısında Aydınlık'la uğraşmadan rahat edememiş. "Faşistler ve tekellerden Aydınlık'a teşekkürler" başlıklı yazısında şöyle diyor:

"Geçenlerde ülkemizin en büyük bankalarından biri, Aydınlık Gazetesine 25 milyon liralık vadeli bir kredi açtı... Burjuvazi de bunları destekleme ve ödüllendirmeyi elbette ihmal etmiyor."

Aydınlık'ın gün geçtikçe güçlenmesine kafayı fena halde takanlardan ikincisi "Yürüyüş" Moskova'nın gösterdiği yoldan yürüyenlerin çıkardığı dergi. Daha geçenlerde, bu yürüyüşte "uygun adım"ı bozanları, yürüyüş kolundan attılar. Bunlar da şöyle yazıyorlar:

Vatan gazetesinin patronu, gazeteyi satarken TÜSİAD (Türk Sanayici ve İşadamları Derneği) ve MESS (Madeni Eşya Sanayicileri Sendikası) nın ricalarını kırmamış. Gazeteyi maoculara satmış. "Maoculara önemlice bir 'Milli Burjuva' katkısı olunca ve bu da Vatan patronuna biraz dolambaçlı defter hesabıyla iletilince Vatan gazetesi Aydınlık olmuş."

Üçüncüsü ve en sinsi olanı ise aylık "Birikim". Bu da, tarafsızlık adı altında, Moskova hesabına yedek güç "birikimi" yapanların çıkarttığı dergi. Bunlar, Savaş Yolu ve Yürüyüş gibi açıktan açığa yalan söylemeye cesaret edememişler ki, minareye kılıf uydurmaya çalışmışlar.

Birikim Dergisinin 45. sayısındaki yazıda Kontrgerilla yayınının Aydınlık'a büyük prestij kazandırdığı kabul ediliyor. Ondan sonra da muazzam bir keşifte bulunuluyor:

Aydınlak'a bu güçlenme imkanını CHP yaratmış! Ayrıca CHP, Devrimci Maden-İş'i kurarak, bunu da işçi sınıfı içinde güçlensin diye TİKP'ye hediye etmiş!

Üç yazı da imzasız. Bu yalan uydurma makinaları, yazdıkları gülünçlüklere imza atma cesaretini bile gösteremiyorlar. Bir bildiği olan adam, adını gizleyip, "Çamur atarım, hiç değilse izi kalır" demez. Önce yazısının başına adını soyadını yazar, ondan sonra da yazdıklarını ispatlar.

Üç yazıyı yazanın da ortak noktası, kitlelerden ödü patlamak. Kitlelerin gücüne inanmak, kitlelerin tarihteki rolünü kavramak, kendi ayakları üzerinde durmak diye bir sorunları yok. Onlar için ya Amerika var, ya Rusya.

Kafaları böyle çalışmaya zorunlu. Çünkü sırtlarını Rusya'ya dayıyorlar. Halkın kendi gücüne dayanarak başarı kazanması onlar için ölüm demek. O zaman onların ancak Rusya'ya dayanarak güç kazanılacağı yolundaki propagandaları yerle bir olacak. Devrimcilerin her başarısının ardında bir "dış parmak" olduğu iftirasını yaymalarının sebebi de bu. Başkalarının Amerika'dan, şundan bundan güç aldığını söyleyecekler ki, kendilerinin Rusya'dan güç almaları meşruluk kazansın.

Yok en büyük bankadan milyonlar akıyormuş, yok TÜSİAD ve MESS Aydınlık'ın güçlenmesi için ricalarda bulunmuş, yok CHP Kontrgerilla belgelerini verip güçlendiriyormuş.

Halka o kadar güvenmiyorlar ki, Demir Döküm işçilerinin kazandığı zaferde bile "dış güçlerin" parmağını arıyorlar. Demir Döküm işçilerinden yedikleri kuvvetli tekmeyi gizleyebilmek için yeni yeni masallar anlatıyorlar.

Bunların hepsi yalandır. Ama bir noktanın daha üzerinde durmak gerekiyor. Keşke CHP bu adamların söyledikleri gibi Rusya'ya karşı, Kontrgerilla'ya karşı mücadeleye omuz verse. Aydınlık'ın açıkladığı belgeler karşısında, karanlık güçlerden hesap sormaya cesaret edebilse. Keşke Türkiye'de sanayiciler çıkıp, bağımsızlık mücadelesine katılsalar, katkıda bulunsalar. Biz abdestimizden eminiz. Kimse Aydınlık'ı zorla, para gücüyle veya başka yolla mücadelesinden döndüremez.

İftiradan medet umanların rahatsızlıklarının esas nedeni Aydınlık'ın güçlenmesidir. Çünkü Türkiye'de Aydınlık ne kadar güçlenirse, Rusya ve bütün karanlık güçler o kadar gerileyecektir. Duyulan telaş, efendileri Rusya hesabınadır. Moskova radyosu nasıl sabah akşam Aydınlık'a karşı kin kusuyorsa, uzantıları da aynı şeyi yapıyorlar. Imam ve cemaat hesabı.

Üç derginin bir ortak noktaları da, anarşi körükleyicisi olmaları. Yarınki yazımızda bunun üzerinde duracağız.

Çeşitli okullardan mezun olup öğretmen olmak isteyenlerin görev yerleri ad çekme yoluyla belirlenecek

ANKARA (AA)

Çeşitli eğitim kurumlarından mezun olup, ilkokul veya orta dereceli okul öğretmeni olmak isteyenlerin görev yerleri, ad çekme yoluyla 4 Şubat 1979 Pazar günü belirlenecek.

Milli Eğitim Bakanlığından konuyla ilgili olarak yapılan açıklamada "mecburi hizmet yükümlüsü olup da 20 Kasım 1978 tarihine kadar okulu bitirmiş olanların üç ay içinde atanmalarının zorunluluğuna değinilerek, görev yerlerinin, 24 Aralık Pazar günü ad çekme yoluyla belirleneceği bildirildi.

Bakanlık mecburi hizmeti olmayanların üç gün içinde atanma mecburiyeti olmadığından, bunların ad çekme işleminin 4 Şubat 1979'da yapılacağını da belirtti. Ayrıca 24 Aralık günü yapılacak ad çekmeye katılacak öğretmen adaylarının listesinin bugün Milli Eğitim Bakanlığı girişine asılacağı da bildirildi.

Tıp Fakültesi öğrenci temsilciliği seçimleri yapıldı

ANKARA (ÖZEL)

Hacettepe Üniversitesine bağlı Tıp Fakültesi öğrenci temsilciliği seçimleri dün sonuçlandı. 1700 kişinin katıldığı seçim sonucunda temsilciliğe Levent Mete adlı öğrenci seçildi.

1700 öğrencinin oy kullandığı seçimlerde oyların dağılımı şöyle: Devrimci Yol 507, Kurtuluş 303, DGB 265, Halkın Kurtuluşu 264, TİP 93, İGD 63, SGB 30, 200 oyun da boş çıktığı görüldü.

Hadi İlbaş: "Fuel-oil tahsisi yapılmadığından, yağ fabrikaları çalışmıyor"

ANKARA (THA)

Yurt düzeyinde yağ sıkıntısı çekilirken, Köy-Koop'a bağlı, Çandır Kalkınma Kooperatifi Ayçiçeği Yağ Fabrikasında, fuel-oil, tahsisi yapılamadığı için, üretim kapasitesi günde 60 tontan 20 tona düştü.

Köy-Koop Başkanı Hadi İlbaş, Çandır Kalkınma Kooperatifine bağlı Yağ fabrikasında, üretimin devletçe tespit edilen fiyat üzerinden yapılmasını hedeflediklerini, ancak, 3000 ton kapasitenin altındaki üretim alanlarına fuel-oil tahsisi yapılamadığı için üretimin düştüğünü, hatta fabrikanın bazı süreler çalışmadığını söyledi.

AHDİM VAR

CENGİZ PEKSOY

Yolumuzun
Gece alabildiğine koyu
Ve ardımda
Geçmiş zaman gözleri
Balkız Harabeleri. . .
Tepemde ay gümüş seller döker Fırat'a
Ve salkım söğütler, sazlar arasında
Yabanıl bir dünyanın ortasında,
Bir heyrat yanıbaşındasın,
İçmektesin buz gibi suları.
Ve ellerimiz, gözlerimiz
Ve tüm benliğimizle yakınsak birbirimize
Ve üstelik ortaksa dertler
Açılıverir dudaklarımızda
Yediveren gülleri gibi
Yüzyıllar ötesinin o yiğitlik dolu türküleri. . .

* * *

Akkoyun meler gelir
Mor koyun dağları deler gelir
Ve göçebelik diyar gezdirir adama
Sürer Culab Çölü'ne.

Culab Çölü. . .
Güneşin ovayı öptüğü yer
Toprağı ısıttığı
Sıcağı savurduğu yer.
Culab Çölü
84 bin hane iskan olanda.
Sırım gibi göçebe yiğitleri
Kavgacı, atak, dik başlı
Ve gözleri ceren gözleri
Maha Meri dilberleri
Elleri mahir
Elleri usta elleri

Culab Çölü
84 bin hane iskan olanda
Zaman Osmanlının böbürlendiği zaman
Asker ister
Eyi at süren
Eyi kılıç sallayan yiğitler ister
Ordular düzüp zulüm estirmek için
Baharın tez indiği ülkelere.

Ve baharın tez indiği ülkelerde
Savrulurken seher yelleri
Çal sazım dirlik güzellik günlerini.
Ne güzel cenketmek
Ne güzel zalime tek bir adam vermemek.
Kara kışta
Kıl keçe kara çadırlarda
Koyunkoyuna yatmak gibi sıcak
Maha Meri'nin gözlerinde görmek gibi sevdayı,
Devşirip kurmak gibi 84 bin yiğit haneyi. . .)
. . . . . .

Önüm sıra akar
Canım Fırat
Yarıp derinleştirerek yatağını.
Akar dur-durak tanımadan
Akar canım Fırat. . .
Ve kadimse yiğitlik — ki inkara gelmez —
Bir ağızdan haykırılmışsa öfke,
Yürekler yeminler söyleyecektir
Kavga üstüne.

Onlar
Akrepler ve yılanlarla koyunkoyuna büyüdüler.
Culab Çölü hâlâ yerli yerinde
Gel gör ki Maha Meri yolmada saçlarını
Ve mayında paramparça yürekler
Ve Pirne fabrikalarında
Yirmisinde yaşlanır adam
Ve biriket atölyelerinde
Can pazara çıkmış
Ve fıstık bahçelerinde
Ve zeytin bahçelerinde
Can pazara çıkmış
Can türkü okur
Yitip gitmedi umudumuz.
. . . . . .
Kavlim olsun bizim oğlan
Binbir ağa bağdaş kursa da toprağıma
Kaçağa, mayına salsa da gök gözlü,
Paramparça etse de yüreğimi candarma kurşunu
Kavlim olsun geçmez benden bu kavgacı huyu
Osman Oğullarından bugüne dek
Nereden estiyse bu kara yeller
Yirmi bin dümenle topraklara konan ağalardan mı
Öşürden, candarma dipçiğinden, angaryadan mı
Nereden esiyorsa ak yazmalarda kara lekeler gibi
büyüyün bu göç rüzgarları
Nereden dönüyorsa bu devranın burgaçları
Itır kokularından, memleket dağlarından
Kopartarak yaşam damarlarını
Ve kamyon kasalarında
Dizanteri ve sıtmalarla
Ve tren kompartımanlarında itiş-kakış
Pare pare edip insan onurunu
Nereden esiyorsa bu zulmün rüzgarları
Orada dövüşecek içimdeki Koç Köroğlu. . .

* * *

Ve şimdi
Tut ki bir dağın kokusuydu şehre getirdiğim
Göğe ağan,
Halayların sesiydi
Tut ki umut,
Mızrabıydı binbir sazın,
Coşkusu, kavgası, küfürü ve belasıydı yaşamın.
Grev çadırlarında çaldığım davulların soluğuydu
gümbürdeyen naralarım.
İki göz odamda okurken Lenin'i ve Mao'yu
Tut ki gözlerim güneş olmuş
Kavramışım dört elle vardiyadaki arkadaşlarımı.
Ve yürürken onbinlerce yoldaşımla
"Tepeden tırnağa yürek olmuş"
Haykırmışım bağımsızlık sloganlarını
Haykırmışım yaşamımın anlamını.

İşte budur katlimize sebep
Ol hikâyet!

Kayan yıldızlar mı dersin
İşçiler, öğrenciler, öğretmenler mi
Yürekteki yara, gözlerdeki köz mü dersin
Gonca mı dersin
Sevda mı
Emek mi. . .

Ben bir pembe şafağım hemşeri
Analar gözünde yemin
Kontrgerillanın karşısında dağ yeli.
Söke'de esmişim
Pamuk tarlalarından
Vardiya türkülerinden
Fakülte sıralarından geçmişim.
Ve sabah akşam
Gün yirmi dört saat hemşerim
Ahdim var, ben bu kavganın türküsünü söyleyeceğim. . .

ÖYKÜ

Toprak düşmanın olursa

MERT EGEMEN

"Gelmeyecek galiba."

Mamoğlu bir süre cevaplamadı. Gözlerini kısmış, yüzü geçide dönük, geride yüzünde fırtınalar kopuyor sanki.

"Ölümcül değilse gelir."

Bir süre konuşmadılar. Sis dağılıyor, gök göveriyordu. Dağılsa bulutların ardından gözleri kamaştıran bir ışık şavkısı. Şafak habercisi bir sıcaklık üstlerine düştü.

Şahin bey, geceden beri ceplerinden çıkarmadığı ellerini güneşin bu ilk ışıklarına tuttu.

Işıklar dağlarda bir hareketi de birlikte getirdi. Yanlarından bir alacakuş sürüsü evecen uçtu. Bir çevicek serçe az uzaklarına kondu.

Şahin bey yorgun kemikleri ısınana kadar güneşin ışığında kıpırtısız durdu. Uykusuzluktan çıldırmaya başlayan gözlerini oğuşturdu. Mamoğlu'na baktı, bir türkü tutturmuştu.

"Öğlenecek kalmaz başımın pusu,
Silindi kalmadı kalbimin pası."

Gür sesi geniş kısdakta yankılanıyordu. O ise gözlerini dağ yolağına dikmiş, kıpırtısız duruyordu. Mavzerin ışıltılı çeliğini kavrayan ellerindeki iri damarlar da oynamasa, ona taştan bir heykel denebilirdi.

Türkü bittiğinde,

"Mamoğlu." dedi Şahin bey.

"Söyle bey. . ." konuşurken yine kıpırdamamış, gözlerini dağ yolağından bir an bile ayırmamıştı.

"Sen. . . Nasıl oldu da. . ." Bir an nasıl söyleyeceğini bilemedi. "Nasıl oldu da yani bu eşkiyalık işi işte. . . Nasıl başladın ki?"

Bir süre cevaplamadı Mamoğlu. Gözleri kısık dağ yoluna baktı, baktı. . . Neden sonra konuştu.

"Neler duydun?"

"Söylenti. . . Bozbeyli ağa ile adamlarını vurmuşsun. Bozan çetesini dağıtmışsın. Ağalara korkulu rüya olmuşsun. Bu Sülo'yu da ağalar salmış üstüne". Sustu sonra. "Bunları duydum işte."

Bir an gözlerini yolaktan ayırdı, Şahin Beye baktı.

"Sülo ağaların kırbacıdır. Ağalar gürlemezse o yağmaz." Sonra yine gözlerini dağ yolağına dikti, kaldı.

"Bozbeyli atını istemiş, vermemişsin. İnatlaşmış, vurmuşsun."

"At sebep deyil, bahanaydı. Bozbeyli bana adamlarını yolliy, deyi ki bir kımık tayı olmuştur, onu bana versin deyi. Aslında tay bahanasıdır. Köylüden otuz batmanın onunu haraç aliy. Benden de onu istiy. İstiy ki tayla yol açılsın, aşiretten pay vermeyenler versin."

"Köylü veriyor değil mi?"

"Verir. Ya verecek ya da Sülo'yla, cendermayla çatışacak. Sülo vuruy, dövüy. . . Ağasının payını alıy. Sülo bu önce vuruy sonra düşünüy."

"Tayı verdin mi?"

Güldü Mamoğlu. . . Gülünce gözleri ışıldıyor, o sert yüzüne çocuksu bir anlatım yerleşiyordu.

"Sen verir miydin?"

Şahin bey de güldü.

"Vermezdim."

"Ben de vermedim. Ben itle aynı çuvala girmem, dedim. Yolladığı adamlarına: Varın kemik yediniz yerde oynaşın, dedim."

Bir an gözlerinden bir bulut geçti, bakışı sislendi.

"Ekinimi yaktı, tayı vurdu."

"Sonra?"

"Sonna ben de onu vurdum. Önümde dizin dizin yalvardı. 'Ben atmedim, söz hanek etmişler.' dedi. Yüzü bana dönük vurdum. Sonna çok kan oldu. Kürtelif ve Karaçomak kan göleğine döndü. Dağa çıktık. Bir ağalardan, bir bizden. . . Amaç toprakken amaç kan oldu. Pek çok kadının ocağı kör kaldı. O gün bugün Kabalar aşireti dağdadır. Biz kan tutmadık, kin yüreğimizi soğutmadı. Ganimet sevdasında olmadık. Yoksula yardım yaptık. . . Onnar da bizi kolladı.

"Duydum. Her gittiğim köyde senden sevgiyle, Sülo'dan nefretle söz ettiler.

"Sülo. . . Kara Sülo"

Mamoğlu yine dağ yoluna döndü, gözleri yine bulutlandı, bakışı bozardı.

Bir süre konuşmadılar. Şahin bey önlerindeki kısdağın renk değişimlerine, tepeleri boranlı, gıcılı dağlara baktı. . . baktı, neden sonra:

"Sence katılır mı?" dedi.

"Katılır. Bu onların da savaşı. Ağaların çoğu katılır. . . Toprak Fransız'ın olursa, toprağın kavgası olur mu?"

"Gecikti ama. . ."

"Gelecek. . . Şimdi ikirciklidir. Tedbir almadan yanaşmaz." Etraftadır şimdi."

Bir süre daha, yolağın ağzından bir atlı tozu dumana katıncaya dek konuşmadılar. Beyaz bir at, üzerinde ölü gibi uzanmış binicisiyle kısdağa girdi. Binici yolağı geçene kadar atın sırtına uzanmış kaldı. Yolağı geçince dikeldi. Yılantepe'ye yakın yavaşladı.

Mamoğlu'nun mavzeri tutan elleri oynadı, fişek yatağına sürüldü.

At yaklaştıkça binici büyüdü, büyüdü. . . İri, dev gibi bir insan oldu. Şimdi, allı morlu işlemeli cepkeni, başında kırmızı poşu sarılı külahı, belinde üç-dört mermi dizisi ve sedef saplı bir kama ile dev gibi bir köylü iyice seçiliyordu artık. Sonra dev atından indi, onlara yürüdü. Onlar da kalktı, karşıcı çıktılar. Sonra selamlaştılar, akşam güneş Yılandağ'ın ardına saklanana, gök griye dönene kadar konuştular, söz hanek ettiler.

Mamoğlu:

"Durdurmalıyız" dedi.

Kara Sülo:

"Çok kalabalıktırlar. . . çürmeçar oluruz." dedi

Şahin bey:

"Halkın karşısında bir avuçlar." dedi.

Kara Sülo:

"Topları, makinaları vardır, efin tefin oluruz." dedi.

Mamoğlu:

"Bizim insanımızın yüreği büyük olur." dedi

Kara Sülo:

"Parmağım kör gözüne gitmeyelim." dedi

Şahin bey:

"Daha beklersek Fransız mevzilenir, güçlenir, araziyi tanır, bilenir" dedi. Sonra: "Yüz silahlı benden, iki yüz atlı Birecik'ten", "seksen atlı Nizip'ten." dediler. . . Fransız'ın Kızılburun'daki sonunu konuştular, gün sözleştiler, helalleştiler.

İlk Mamoğlu indi dağdan. O inerken Sülo'nun kini depreşti. . . Tek çete kalma isteği beyninde büyüdü, büyüdü. . . Geldi yüreğine girdi. Yüreği soğunu, eli silahına gitti.

Mamoğlu ilk kez kuşkusuz, tedbirsiz yürüyordu. Ovanın sessizliğinde silahın horozu çıtırdadı, seslendi.

Karayılan çıtırtıyı duydu, durdu. . . Yürümedi. Biran ikisi de hareketsiz öylece kaldılar. Ovada kuşlar, yılanlar, çıyanlar bile susuktu şimdi. Sessizliği silah yerine Mamoğlu'nun gür sesi bozdu.

"İstersen Fransız'dan sonra ha Sülo."

Parmak tetikten çekildi, silahın yüzü yere döndü.

7den 70e spor... 7den 70e spor...

Futbol Federasyonu, olaylı Beşiktaş maçını örtbas etmeye çalışıyor

● Güngör Sayarı'nın "İnönü Stadının Beşiktaş'a kapatılacağını sanmıyorum" sözleri, spor camiasında hayretle karşılandı

ANKARA

Futbol Federasyonu Kurulu, Cumartesi günü Güngör Sayarı'nın başkanlığında Bursa'da toplanarak olaylı maçların dosyalarını görüşüp karara bağlayacak.

Olaylı Beşiktaş-Zonguldakspor maçının filmini TRT'de banttan izledikten sonra bir açıklama yapan Futbol Federasyonu Başkanı Güngör Sayarı'nın "İnönü Stadının Beşiktaş'a kapatılacağını sanmıyorum" şeklinde konuşması, spor camiasında hayretle karşılandı.

Bilindiği gibi, Beşiktaş-Zonguldakspor maçında tahrik edici tutumda bulunan bazı futbolcular ve yöneticiler seyircilerin olay çıkarmasına neden olmuş, maçtan sonra hakemler dövülmüştü.

Öte yandan, Adana D.Spor-Eskişehirspor maçında olay çıkarmak isteyen bir grup kendini bilmezin hakemin başına ayakkabı atmasından sonra, yine Adana D.Spor-Bursaspor karşılaşmasında yan hakemin başına taş atılması üzerine yetkililer bu olay üzerine gelecek raporları bekliyorlar. Bu olaylar üzerine Adana Stadının Adana D.Spor'a bir maç kapatılması bekleniyor.

Bunun dışında Bandırmaspor-Kocaelispor maçından sonra seyircilerin telleri yıkarak sahaya hücum etmek istedikleri ve bu arada bazı kişilerin yaralandığı öğrenildi.

Futbol Federasyonu Başkanı Sayarı.

Futbol Federasyonunun Bandırma Stadını iki veya üç maç kapatacağı bekleniyor.

Yine elde edilen bilgilere göre olaylı İstanbulspor-Kırklarelispor, Urfaspor-Gaziantepspor ve diğer maçların dosyalarının da Bursa'da yapılacak toplantıda ele alınarak karara bağlanması bekleniyor.

Amatör sporcuların tepkisi üzerine

Ünlü, serbest giriş kartlarının verileceğini söyledi

Beden Terbiyesi Genel Müdürü Fikret Ünlü, amatör spordan yana olduklarını belirterek, amatörlerin serbest giriş kartı sorununu çözeceklerini söyledi.

Bilindiği gibi daha önce Ünlü, serbest giriş kartlarının amatörlere verilmeyeceğini belirtmiş, bunun üzerine çeşitli kuruluşlar Ünlü'nün bu tutumunu ve serbest giriş kartlarını alabilmek için protesto eyleminde bulunacaklarını bildirmişlerdi.

Ünlü'nün serbest giriş kartları hakkında olumlu tutum alması ise, çeşitli çevrelere göre amatörlerin gösterdiği tepkiden kaynaklanıyor.

Beden Terbiyesi Genel Müdürü Fikret Ünlü serbest giriş kartlarıyla ilgili olarak şu açıklamayı yaptı:

"Beden Terbiyesi Bölge Müdürlüklerine, sporculara verilen bölgesel kartların derhal verilmeye başlanması için yazılı talimat gönderilmek üzeredir. Amatör sporcularımız paniğe ve tahriklere kapılmasınlar. Yönetimimiz kendilerinden yanadır ve hakları olanlar serbest giriş kartlarını alacaklardır."

Ünlü daha sonra, serbest giriş kartları meselesinde olumsuz tavır almalarına yol açan nedenler olduğunu öne sürerek, amatörlere her zaman sahip çıktıklarını ifade etti.

Balkan Akdeniz Oyunları ve Türkiye Şampiyonu

EKREM KOÇAK:"YARDIM İÇİN SÖZ VEREN BAKAN ŞİMDİ BENİ GÖRÜNCE YOLUNU DEĞİŞTİRİYOR"

ANKARA

Balkan, Akdeniz Oyunları ve çeşitli Türkiye birinciliklerine sahip ünlü atlet Ekrem Koçak yeterli bakım sağlanamadığı için şimdi morfin kullanmak durumunda bulunuyor.

Uzun bir süredir damar tıkanıklığından hasta olan Ekrem Koçak'ın daha önce de ayak parmakları kesildi.

Maddi yetersizlikler nedeniyle gereken tedaviyi yaptıramayan Koçak, şu anda tamamen kendi haline terkedilmiş durumda bulunuyor.

Koçak daha önce ailesinin geçimini sağlamak için çeşitli yerlere başvurmuş ancak kapılar yüzüne kapanmıştı. Bir dönem stadyum kapılarında dahi görev yapan Koçak, şimdiye kadar devletten yardım göremedi.

1962 yılında Yugoslavya'da yapılan şampiyonada 1500 metrede 3.48'le altın madalya alan Ekrem Koçak bu konuyla ilgili olarak görüşlerini şöyle açıklıyor:

"Ben de bu ülkenin çocuğuyum. Yıllarca milli formayı heyecanla taşıdım. İyi kötü bir şeyler yapmaya çalıştım. Sonunda bir köşeye itildim. Kaderimle başbaşa bırakıldım. Çok kişi yardım için söz verdi. Ama hiç biri yerine getirilmedi. Sayın Gençlik ve Spor Bakanı Yüksel Çakmur da 1.5 aylık dönemde göreve geldiklerinde benimle ilgileneceğini, jübile yapılmasını sağlayıp, yardımda bulunacağına dair söz vermişti. Oysa aradan aylar geçti. Acımı dindirmek için morfin iğne kullanıyorum. Sayın bakan şimdi beni gördüğü yerde yolunu değiştiriyor. Ne yapıyorsun, ne ile geçiniyorsun diyen yok. Parlak olan spor yaşamımın böyle acı dolu günlerle tamamlanmasını istemezdim."

Öte yandan Atletizm Milli Takımının 14 yıl kaptanlığını yapan Muhittin Akın'ın da sağlık durumunun çok ağır olduğu öğrenildi. Ankara Tıp Fakültesi Göğüs Cerrahisinde tedavi gören Akın'ın durumunun ciddi olduğu bildiriliyor.

Balıkesir'de hentbol sporunun yaygınlaştırılması çalışmaları sürüyor

BALIKESİR, OSMAN YURDUSEV

Balıkesir'de hentbol sporunu yaygınlaştırmak için çalışmalara başlandı.

Bugüne kadar Balıkesir bölgesinde etkinlik gösterilmeyen hentbol branşında, bu sporu faal hale getirmek için yapılan çalışmalar olumlu sonuç verdi ve ilk kez miniklerle ilgili çalışmalara başlanmıştır.

İlk etapta minikler ve gençler kategorilerinde çalışmalarını sürdürecek olan hentbol branşının giderek tüm kulüp ve okullara sokulmasına çalışılacağını belirten yetkililer Beden Eğitimi öğretmeni Çetin Öngen gözetiminde yapılan çalışmalara altı ilkokulun katıldığını açıkladılar. Ayrıca Ocak 1979'da hakem, Şubat 1979'da da antrenör kursları açılması için federasyona yapılan istem olumlu karşılanarak kursların açılması kararlaştırıldı.

MASA TENİSİ GENÇLİK TÜRKİYE KUPASI YARIN BAŞLIYOR

KONYA (THA)

Türkiye Masa Tenisi Gençlik Kupası Türkiye Birinciliği yarın Konya'da başlayacak.

Alınan bilgilere göre 6 gün sürecek olan birinciliklere 37 takım katılacak.

Yarışmalar Konya Kapalı Spor Salonunda yapılacak.

Beden Terbiyesi Konya Bölge Müdürlüğü yetkilileri birinciliklere şu kulüplerin katılacağını açıkladı:

Fenerbahçe, Eczacıbaşı, Ayvalık, Mogan, Ankara Şekerspor, Beyoğluspor, Eskişehir Bentspor, Taçspor, ODTÜ, MTA, Vinyleks, Karşıyaka, İstanbulspor, Adanagücü, Denizgücü, DMO, Sakaryaspor, Ankaragücü, Kayseri Sümerspor, Kıbrıs Adanaspor, Kocaeli Yarımca Gençlik, Denizlispor, Konya İdman Yurdu, O.Renault, Ankara Kolej, Edirnespor, Hatayspor, Galatasaray, Pilspor, İzmirspor, Aydınspor, Balıkesir Karesi, Boluspor, Konya Et-Balık, Kayseri Sağlıkspor.

Uluslararası hakemlikleri iptal edilen güreş hakemi sayısı 11'e yükseldi

ANKARA (THA)

Uluslararası hakemlikleri iptal edilen güreş hakemlerinin sayısı 11'e yükseldi.

Güreş Federasyonu Merkez Hakem Komitesinin yaptığı toplantısında uluslararası hakemlerin durumu ele alındı.

Yapılan inceleme sonucunda 8 hakemin üç yıllık milli hakemlik süresini tamamlamadan terfi ettirildiği görülerek bu durum FİLA nezdinde yazışma ile durduruldu.

Güreş Federasyonu Başkanı Zeki Avrahoğlu Merkez Hakem Komitesini uyararak, Hamit Kaplan turnuvası sırasında yapılan sınavlara katılan tüm hakemlerin durumlarının incelenmesini istedi.

Bu uyarı üzerine yapılan araştırma sonucunda Ali Turgut, Kemal Demirsüren, Taştan Koçak isimli milli hakemlerin 45 yaşını doldurmalarına rağmen uluslararası hakemliğe terfi ettirildiği öğrenildi.

Önceki haftalarda yapılan kros yarışmasından bir görünüş.

İLKOKULLAR KROS BİRİNCİLİĞİ 11 OCAKTA KONYA'DA YAPILACAK

KONYA (THA)

İlkokullar Türkiye Kros Birinciliği 11 Ocak 1979 Perşembe günü Konya'da yapılacak.

Okuliçi Beden Eğitimi ve Spor Genel Müdürlüğü, okul spor kolları faaliyet programı gereğince orta ve dengi okullar, yıldızlar kız-erkek Türkiye Kros Birinciliği ise 12 Ocak 1979 Cuma günü yine Konya'da düzenlenecek.

İlk ve orta dereceli okullar için çeşitli bölgelere haber salındı.

Kros birinciliği 4 kategorideki yarışmalarla gerçekleştirilecek.

İLAN
İst. 6. Asliye Hukuk Hakimliğinden
Dosya No: 1978/19

Davacı Ray Sigorta Tarafından Davalı olup Sakarya Ankara Caddesinde Yağcılar Mahallesinde Konak Galeri Adresinde bulunan RECEP SARIOĞLU Vs. aleyhine açılan 71.600 liralık alacak davasında: Adres Meçhul bulunan Davalıya usûlün 141 ve 144 cü maddeleri gereğince ilanen tebligat yapılmasına karar verilmiş olduğundan Davalı RECEP SARIOĞLU'NUN Duruşma günü olan 21/2/1979 günü saat 10'da Mahkemeye gelmesi veya kendisini temsile yetkili bir vekil göndermesi hususu dava arzuhali ile davetiye yerine kalm olmak üzere ilanen tebliğ olunur. 12/12/1978

(Basın: 8951 — 1748)

2. baskı
12,5 lira
AYDINLIK
YAYINLARI
DOĞU PERİNÇEK
Bozkurt Efsaneleri ve Gerçek
-Turancılığa ve Irkçılığa Karşı Mücadele-

—MUHTELİF AYAKKABI BAĞI SATINALINACAKTIR—

360.000 çift İSKARPİN BAĞI 70 cm SİYAH YASSI
75.000 " BOT BAĞI YUVARLAK 135 cm. SİYAH
300.000 " İSKARPİN BAĞI 45. Cm. SİYAH YASSI
150.000 " " " 45. Cm. KAHVE YASSI
150.000 " " " NAYLON İPLİK 60. CM. YASSI KAHVE
100.000 " İSKARPİN BAĞI 70 cm. KAHVE YASSI

1- Bu işe ait şartname müessesemizden veya Sirkecideki 5.ci Vakıfhan altındaki İrtibat Büromuzdan temin edilebilir.
2- Teklifler 4.1.1979 günü akşamına kadar Müessesemizin Beykoz'daki merkezinde Muhaberat şefliğine verilmesi şarttır.
3- Teklifler arasında şartlarımızla ihtiyacımıza en uygun olanlar tercih edilecektir.
4- Müessesemiz dilediği miktarda veya alıp almamakta serbesttir.

SÜMERBANK
DERİ VE KUNDURA SANAYİİ
MÜESSESESİ
Basın: 30077-1741

İstanbul'da seyyar satıcı ve bir bakkal...

(Baştarafı 1. sayfada)

● Şirinevler'de evine gitmekte olan 52 yaşındaki Ömer Bakırdöven adlı bir bakkal açılan ateşle öldürüldü.

Şirinevler Bağlar mevkii 19. sokaktaki Azka sitelerinin altındaki dükkanını kapatan ve evine gitmek üzere dışarı çıkan bakkalın açılan ateş sonucu olay yerinde öldüğü bildirildi.

● İstanbul'da dün sabaha karşı üç yere patlayıcı madde atıldı. İlki saat 01.00 sıralarında Paşabahçe Karagözsırtı Caddesinde meydana gelen ve Burunbahçe Kültür Dayanışma Derneğinde hasara yol açan patlamayı aynı cadde üzerindeki İKD binasındaki patlama izledi. Saat 07.00 sıralarında Şişli Halaskargazi Caddesindeki bir reklam bürosuna atılan bomba da binalarda tahribata yol açtı. Her üç patlamada da can kaybı ve yaralanma olmadığı bildirildi.

● Goztepe Çömlekçi Çukurunda kuşkulu görülen Muharrem İzibüyük ve Süleyman Karaat adlı iki kişinin üzerinde yapılan arama sonucu iki tabanca bulundu.

Yetkililer, Muharrem İzibüyük'ün üzerinde bulunan tabancanın, 5 Ekimde Kadıköy çarşı içinde saldırıya uğrayan ve silahı alınan polis memuru Serdar Orhon'a ait olduğunun saptandığını bildirdiler. Yakalanan işçilerin MHP'li oldukları belirtildi.

● Haydarpaşa Erkek Lisesinde dün düzenlenen forum sırasında çıkan olaylarda iki öğrenci hafif şekilde yaralandı. Okulda öğretime birgün ara verildi.

Öğrenciler forumu Yeni Disiplin Yönetmeliğini protesto etmek için düzenlediklerini ancak okula polisin ve jandarmanın gelmesiyle oluşan gergin hava sonucu kavga çıktığını açıkladılar.

● İstanbul Tabib Odası Yönetim Kurulu yayınladığı bir bildiri ile Cerrahpaşa Tıp Fakültesinin üst üste iki kez bombalanmasını kınadı ve siyasal iktidarın olayların üzerine daha kararlı biçimde gitmesi gerektiğini belirtti.

● Bir grup komando dün Unkapanı'nda demircilik yapan bir esnafa saldırdı. Oniki kişilik komando grubu bölge esnafını tehdit ettiler. Komando grubunun başını Metin Laçin ve Kerem Laçin adlı kişilerin çektiği bildirildi. Saldırdıkları demirci esnafı aldığı yaralar sonunda hastaneye kaldırıldı.

Saldırganların başı Metin Laçin polis tarafından gözaltına alındı.

● 15 Aralık 1978 günü Mecidiyeköy Büyük Ülkü Derneği'nde bomba ile yakalanan Bahtiyar Çelik ve Ebubekir Cana adlı faşistler hakkında 10 yıla kadar hapis cezası istemi ile dava açıldı.

TFİS'İN AÇIKLAMASI

Türkiye Film İşçileri Sendikası Genel Merkezi Sendika Yönetim Kurulu Üyesi ve Genel Sekreteri olan Erol Bayraktar'ın polis tarafından nedensiz olarak götürdükleri karakolda dövülmesini protesto eden bir açıklama da bulundu.

DGB'NİN AÇIKLAMASI

Cerrahpaşa Tıp Fakültesi Öğrenci Bürosuna atılan bomba ile ilgili olarak basına bir açıklama yapan İstanbul Devrimci Gençlik Birliği Başkanı Bülent Baş açıklamada kısaca şunları belirtti: 'İstanbul Üniversitesi'nde öğrenim özgürlüğünü yok etmek için yeni katliamlar peşinde koşan faşistler 20.12.1978 günü gecesi Cerrahpaşa Tıp Fakültesi öğrenci bürosuna bomba koymuşlar ve önemli bir tahribata neden olmuşlardır. Aynı gün İstanbul Üniversitesi Merkez binasına toplu giriş yapan öğrencileri hedef alan bir bomba yerleştirmişlerdir. Bombanın patlaması sonucu üç öğrenci yaralanmıştır. Bu olay Kontrgerilla'nın öğrenimi engellemek için yeni tertipler içinde olduğunu göstermektedir

DİYARBAKIR'DA

Bir süre önce TÖB-DER lokalinde bildiri dağıtan iki kişiye mani olmak isterken açılan ateş sonucu ağır yaralanan İbrahim Yoldaş adındaki öğrenci, tedavi edildiği hastanede önceki gece öldü.

ELAZIĞ'DA

Elazığ'da önceki gece Kapalıçarşı'da Hıdır Gül'e ait züccaciye dükkanı ile, Olgunlar semtinde Mustafa Demirtaş'ın ve Sanayi Mahallesinde de Muzaffer Küçük'ün evlerine patlayıcı madde atıldı. Gece saat 01.00 sıralarında ise 800 evler semtinde İsmail Tümay'ın evi kurşunlandı.

MALATYA'DA

Malatya'da MHP Yeşilyurt İlçe Başkanının cenaze töreninde çıkan olaylar dün duruldu ve ilan edilen sokağa çıkma yasağı kaldırıldı. Bu arada gazeteciler Valinin tutumunu kınadılar. Şehirde durum normale döndü.

Emniyet Müdürlüğünce yapılan açıklamada, önceki günkü olaylar sırasında polise mukavemet eden 8 kişinin gözaltına alındığı, ayrıca Yeşilyurt İlçesinde cinayet sırasında tabanca ile yakalanan Ali Şahin İle Hasan Aslan'ın mahkemece tutuklandıkları belirtildi.

MHP Yeşilyurt İlçe Başkanının ölmeden önce isimlerini verdiği 3 kişinin de yakalandığı bildirildi.

FATSA'DA

Fatsa'da önceki akşam MHP İlçe Başkanı Aydın Akın ve iki arkadaşı bir minübüsle İlçe Merkezinden geçerken 4 kişinin silahlı saldırısına uğrayarak ağır yaralandılar. Samsun Devlet Hastanesine kaldırılan Aydın Akın ve iki arkadaşının durumunun ciddi olduğu belirtildi. Fatsa Savcısı Hasan Esen olayla ilgili olarak üç kişinin yakalanarak gözaltına alındığını açıkladı.

ANKARA'DA

Hasköy Güneşevler'de bir eve baskın yapan kimliği belirsiz kişiler evde bulunan iki kardeşin boğazlarını keserek ağır yaraladılar.

Saldırganların evde kalmakta olan Dil Tarih Coğrafya Fakültesi öğrencisi Hüseyin Vural ve kardeşi işçi Ali Vural'ı öldürmek istedikleri, bıçakla boğazlarını kestikten sonra öldü sanarak evi terkettikleri bildirildi.

İki kardeşin bağırmaları üzerine olay komşular tarafından Emniyete duyuruldu ve iki kardeş Hacettepe Hastanesine kaldırılarak tedavi altına alındılar.

K. MARAŞ'TA

Endüstri Meslek Lisesi Öğretmenlerinden ikisine dün akşam üzeri tabanca ile ateş açıldı bir öğretmen öldü diğeri de ağır şekilde yaralandı.

K. Maraş Endüstri Meslek Lisesi Fizik ve Kimya öğretmeni Hacı Çolak ile yanında bulunan Matematik öğretmeni Mustafa Yüzbaşıoğlu okuldan çıkıp evlerine giderlerken saat 17.55 sıralarında kimliği tesbit edilemeyen bir kişi tarafından tabanca ile kurşun yağmuruna tutuldular. Açılan ateş sonucu Hacı Çolak hastaneye kaldırılırken öldü. Matematik öğretmeni Mustafa Yüzbaşıoğlu ise ağır yaralı olarak Devlet Hastanesine kaldırıldı.

Başbakan...

(Baştarafı 1. sayfada)

ECEVİT'İN LİBYA GEZİSİ ERTELENDİ

Bu arada Başbakan Ecevit'in Ocak ayında Libya'ya yapacağı ziyaretin ertelendiği bildirildi. Ertelemenin sebebi henüz açıklanmadı. Ecevit'in Libya gezisi sırasında uğraması kararlaştırılan Malta'ya gidip gitmeyeceği belli değil.

ECEVİT'İN BASIN TOPLANTISI

Ecevit temaslarını tamamladıktan sonra dün Helsinki'de bir basın toplantısı düzenledi. Ecevit, basın toplantısında, Kıbrıs konusunda Amerikan planına ilişkin bir soru üzerine, "Aslında başkalarının plan vermesine gerek kalmadan müzakerelere oturulmalıydı. Zira bu tip yaklaşımlar sorunu uluslararası forumlara iter" şeklinde konuştu.

Ecevit basın toplantısında, siyasi görüşlerinden dolayı bir kimsenin hapsedilmesine karşı olduğunu ve Türkiye'de azınlıklar üzerinde baskı olmadığını öne sürdü.

Basın toplantısında, Türkiye'nin tarihinin en ağır ekonomik bunalımını yaşadığını" bildiren Ecevit, Türkiye ile Finlandiya'nın, karşılıklı olarak ikili ticari ilişkilerini geliştirmeyi ve bu arada, üçüncü ülkelere yönelik ticaret hacmini artırmak amacıyla ortak girişimlerde bulunmayı kararlıştırdıklarını açıkladı.

Öte yandan, iki ülke arasında TV programları değişimini ve öğrenim kurumları arasında bilimsel işbirliğini kapsayan Kültür Anlaşması, Dışişleri Bakanı Ökçün ile Finlandiya Dışişleri Bakanı Veurinen arasında dün imzalandı.

Ecevit ve beraberindeki heyet bugün Türkiye'ye dönüyor.

Rusların ...

(Baştarafı 1. sayfada)

hizmetine sunmaktadırlar. Böyle mücadele veren kimselere devletin sahip çıkması gerekirken, hiç kimse ilgilenmemektedir. Gıda Tarım ve Hayvancılık Bakanı "Motorun akibeti nedir?" diye bir soru sormadı. Bu bizi üzmektedir. Bağlı bulunduğumuz müessese sormuyor da, sizin gibi değerli bir gazete 'ne oldu yeni bir gelişme var mı diye soruyor. Mesele budur. Halka böyle sahip çıkılır."

Derneğinin balıkçıların menfaatlerini savunduğunu vurgulayan Nevzat Ayabakan sözlerini, "Ben Balıkçının müdafiiyim. Balıkçının denizde burnu kanasa ben onun yanına giderim, bir şey olursa ona sahip çıkarım. Benim görevim bu" diyerek bitirdi.

Öte yandan aynı konuda görüşlerine başvurduğumuz Dışişleri Bakanlığı yetkilileri motora ne olduğunu bilmediklerini, konuyu Moskova'dan sorduklarını, motorun batma ihtimalinin de bulunduğunu, Balıkçılar Derneğinin radarlarının bulunmadığını, bu nedenle kesin bir şey söylemelerinin mümkün olamayacağını da söylediler.

Rus Büyükelçiliği yetkilileri ise olaydan haberdar olmadıklarını, hiç bir şey bilmediklerini, yalnızca gazetelerden okuduklarını belirttiler.

Bir günde...

(Baştarafı 1. sayfada)

İnci Beşoğlu toplam 1166 TL para cezasına çarptırıldı. Yayını sona eren Halkın Sesi Dergisi Yazıişleri Müdürü Leyla Cümbüş ise 2566 TL para cezasına mahkum oldu. Politika gazetesinin eski, Dünya gazetesinin şimdiki yazışileri müdürü Işık Yurtçu da 6 ay hapis cezasına ve 100 TL para ödemeye mahkum edildi. Halkın Sesi Yazıişleri Müdürlerinden Kemal Doğan ise 1 ay 5 gün hapis cezasına çarptırıldı. Ceza daha sonra 1166 lira para cezasına çevrildi.

İzmir CHP il örgütünde geçici başkanlığı kimse kabul etmiyor

İZMİR (ÖZEL)

İzmir CHP İl Yönetiminin feshi beklenirken yeni başkan adayları üzerinde tartışmalar devam ediyor. Uğur Alacakaptan'ın çok yakında İzmire geleceği ve arkasından İl yönetiminin feshedilmesinin gün meselesi olduğu bildiriliyor.

Yeni Başkan adayları konusunda hem merkezcilerin, hem de muhalefetin üzerinde durduğu isim Ekrem Bulgur. Şimdiki İl Yönetiminin Başkanı olan Dr. Sedat Akman da tekrar aday olacak. Öte yandan İzmir'de Alyanak'ın aktif rol oynadığı, Süleyman Genç ve Deniz Baykal'ın desteklediği muhalefetin de ön seçimlerden önce kurdukları ittifaka devam ettikleri ve İl Başkanlığı için aday gösterdikleri bildiriliyor. Bu adaylar içinde özellikle bahsedilen iki isim Belediye Başkan Vekili Sedat Öktem ve Emin Büyükçelebi.

Bütün hazırlıklara rağmen şimdilik kimsenin geçici kurul başkanlığını kabul etmediği de belirtiliyor.

1.Şubedeki...

(Baştarafı 1. sayfada)

"Özünde hakım sınıfların isteği doğrultusunda yürütülen ve emniyet örgütü içindeki ilerici demokrat kişileri etkisiz duruma getirmeyi amaçlayan bir politikanın ürünü olan bu olay aynı zamanda bir diyet borcunun gereğidir de.

"Dürüst emniyet görevlilerince yakalanan faşist katillerin sayısının her gün biraz daha artması, sermayeye diyet borcu olanları ve onların İstanbul'daki piyonlarını, efendilerine karşı zor duruma düşürmüştür. Ortaya attıkları denge politikası safsatasıyla, yakalanan faşist katil sayısınca solda da hayali suçlu, yaratma çabasına giren bu piyonlar amaçlarını, Kartal ilçesindeki "cephanelik olayı"yla açığa vurmuşlar ve olayla ilgili suçlu sayısını cömertçe artırmışlardır.

"Bir yandan hukuk devleti özgürlükçü demokrasi edebiyatı yaparken, diğer yandan da temel hak ve özgürlükleri ortadan kaldırmak için her türlü yola başvuran bu iktidarın İstanbul'daki piyonları da görevini kötüye kullanarak faşist katillerin Kıbrıs'a kaçmasına yardımcı olduğu bilinen 5233/45601 yaka ve sicil sayılı polis memuru Safiye Özenir'i hala görevde tutmakla hukuk ve tarafsızlık anlayışlarını bir kez daha ortaya koymuşlardır.

"Bu uygulamalara karşı tavır alan ve halkına karşı sorumluluğunu her şeyin üstünde tutan sayın Çetin Domaç'la, üyelerimiz Başkomiser Günay Uslu ve Başkomiser Mecit Noyan'ın istifalarını bir dürüstlük örneği olarak değerlendirirken buna göz yuman yetkilileri de şiddetle kınıyorum."

Öte yandan Dev-Genç Genel Sekreteri Bülent Forta ile Marmara Dev-Genç Başkanı Timur Semerci basına yaptıkları yazılı açıklamada "denge politikası" adı altında devrimciler aleyhinde hayali suçlular listesi hazırlandığını söylediler. Forta ve Semerci'nin açıklamalarında:

"Ecevit hükümetinin "sağa da sola da karşıyız' politikasının ne anlama geldiği her geçen gün biraz daha ortaya çıkmaktadır. Dünkü basında çıkan, İstanbul emniyeti ile ilgili gelişen bazı olaylar bu mantığı açığa çıkaran örneklerden biridir.

"Hükümetin 'hep sağdan yakalıyorsunuz, biraz da soldan yakalayın' diyerek kendilerine baskı yaptığını ve bu baskının sonucu hayali suçlular listesi açıklandığını iddia eden, aralarında siyasi şube müdürünün de bulunduğu 3 emniyet görevlisi, bu şartlar altında görev yapamıyacaklarını belirterek istifa etmişlerdir

"Çıkartacağı yeni baskı tasarılarını bile beklemeye gerek görmeden halk üzerindeki baskısını gün geçtikçe artıran Ecevit hükümetinin bu son tavırlarını şiddetle protesto eder, bu tür zorbalıkların halkımızı devrimci yolundan döndüremiyeceğini bir kez daha belirtiriz" deniliyor.

Söke'de bekçiyi öldürenlerin oto hırsızları olduğu belirlendi

SÖKE (ÖZEL)

Önceki gün bir bekçinin öldürülmesi olayı ile o sırada afiş yapıştıranlar arasında bir ilişki olmadığı anlaşıldı.

Söke Cumhuriyet Savcılığı bu konuda gazetemize yaptığı açıklamada basında çıkan "Cinayeti afişçilerin işlediği" yolundaki haberlerin asılsız olduğu olayın siyasi bir yanının bulunmadığı, bekçinin oto hırsızları tarafından öldürüldüğünün tespit edildiğini belirtti.

Afişçilerin ifadeleri alınarak serbest bırakılacakları, oto hırsızı katillerin aranmasının ise sürdürüldüğü belirtildi.

Hatırlanacağı gibi TİKP'nin afişlerini asan 6 devrimci yakalanarak gözaltına alınmış ve bekçinin öldürülmesi olayı ile afiş yapıştıranlar arasında bağlantı kurulmak istenmişti.

Aç gözlü deniz ağası

(Baştarafı 1. sayfada)

avının yüzde 91'i Rusya'nın kıyılarının çok uzaklarından, başka ülkelerin balıkçılık alanlarından elde edilmiştir.

Sovyet balıkçılık filoları, Asya, Afrika ve Latin Amerika ülkelerinin kıyı sularına tecavüz etmekte, bu ülkelerin deniz zenginliklerini yağmalamaktadır. Bu talandan en büyük zararı görenlerin başında, Afrika ülkeleri gelmektedir. Rusya'nın Orta ve Güney Atlantik'teki balık avının yüzde 80'i Batı Afrika kıyılarından elde edilmektedir. 1960-1973 yılları arasında Sovyetler Birliği'nin bu bölgedeki avı, tam otuz altı misli artmıştır.

Sovyet balıkçılık filoları, her yıl onlarca büyük balıkçı gemileri ile Japon sularına girmekte ve trolcülük usulüne başvurarak, hem deniz dibi kaynaklarını kurutmakta, hem de Japon balıkçılık ağlarını ve diğer araç ve gereçleri tahrip etmektedirler. Bilindiği gibi trolcülük deniz dibini tarayarak balık yataklarını, yumurtaları ve deniz ürünlerini tamamen yok eden ve bu nedenle uluslararası deniz hukukuna aykırı olan bir usuldür.

1972-1973 yıllarında Pakistan açıklarında avlanan Sovyet balıkçı gemileri balıkları daha kıyıya varmadan büyük gemilerle ve uzun ağlarla avladıklarından Pakistan balıkçı gemilerinin üçte biri denize açılamadı, 6000 balıkçı işsiz kaldı ve Pakistan'ın döviz kaybı 150 milyon rupiyi aştı.

Rusya'nın Kanada'nın doğu kıyısındaki Morina, Uskumru ve istakos avcılığı 1968'de 794 bin tondan yüzde 70 artarak 1973'te 1 milyon 357 bin tona çıktı. Kanada'nın balık avı ise aynı dönemde 1 milyon 263 bin tondan 922 bin tona düştü.

Son iki yılda Sovyetler Birliği balıkçılık gemilerinin karasularını ihlal ettikleri ülkelerin sayısı 30'u aşmaktadır.

Japonya ile borç erteleme anlaşması bugün Tokyo'da imzalanıyor

ANKARA (ÖZEL)

MC hükümetleri sırasında OECD üyesi ülkelere biriken toplam 1 milyar 200 bin lira tutarındaki borcun Japonya'ya ait bölümü bugün Tokyo'da imzalanan bir anlaşmayla erteleniyor. Anlaşmayı Türkiye adına Hazine Genel Müdürü Aysel Öymen imzalayacak.

121 milyon dolarlık borcun ertelenmesi için Japonya ile bugün imzalanan anlaşmadan sonra, borç erteleme anlaşması imzalamayan OECD üyesi ülke olarak geriye Fransa, Hollanda ve Danimarka kalıyor. Bu ülkelerde de önümüzdeki günlerde benzer anlaşmalar imzalanacağı belirtiliyor.

DİSK Genel...

(Baştarafı 1. sayfada)

Tarım işçileri için ayrı bir yasa düzenlenmesine karşı çıkan Işıklar, yaptığı açıklamada, daha sonra şöyle dedi:

"İş Yasasının, iş bağıtının bozulmasına ilişkin hükümleri içeren bölümünde özünde bir değişiklik yapıldığını söyleyebilmek ise olanaksızdır. 13, 17 ve 24. maddelerin anti-demokratik niteliğinde hiç bir değişiklik olmamıştır.

"KÖTÜ NİYETLİ" İŞVEREN BULMAK ZOR

Bu konuda işverenlerin "kötü niyetini" belirlemek için tasarıda kullanılan "ekonomik ve teknik zorunluluk" terimi de eleştirilerek, bu durumda, "Türkiye'de kötü niyetli işveren bulabilmek olanaksız hale gelecektir. Toplu işten çıkarmaların onbinleri aştığı günümüzde Bakanlığın getirdiği değişiklik işveren için 'Can kurtaran simidi' niteliğindedir" deniliyor.

KIDEM TAZMİNATI 'İHTİYARLIK ÖDEMESİNE' DÖNÜŞTÜRÜLÜYOR

DİSK adına Genel Sekreter Fehmi Işıklar tarafından yapılan açıklamada devamla şunlar belirtiliyor:

"Çalışma Bakanlığı, işverenlerin, onların örgütlerinin yıllardır savunduğu ve MC döneminde bile gerçekleşemeyen 'Kıdem Tazminatı Fonu' nun kurulmasını öngörmektedir. Kıdem tazminatı fonu tasarısı, işverenlerin kendilerine göre önemli bir maliyetin yükünden kurtulma düşüncesinden kaynaklanmaktadır."

Işıklar'ın açıklamasında, böyle bir fonun, kıdem tazminatını bir 'ihtiyarlık ödemesine' dönüştürme eğiliminde olduğu da yer alıyor.

Boğaz Köprüsünden geçişler biletli olacak

İSTANBUL (ÖZEL)

Karayolları 17. Bölge Müdürlüğünden öğrenildiğine göre 1 Ocak 1979 tarihinden itibaren Boğaz Köprüsünden "Biletle Geçiş Uygulaması"'na başlanacak.

10 - 50 biletlik ciltler halinde basılan geçiş biletleri 25 Aralık Pazartesi gününden itibaren İstanbul'un çeşitli semtlerindeki Ziraat Bankası Şubelerinde satılmaya başlanacak.

ADAKO–BİRLİK Genel Müdürü, Yüksek Ziraat Mühendisi

AKIN ÖZDEMİR'İN

katledilmesini protesto eder, ailesine ve yakınlarına başsağlığı dileriz.

TÜRKİYE İŞÇİ KÖYLÜ PARTİSİ

Varto Yatılı Bölge Okulu Müdür Yardımcısı

ALİ ALGÜN

ve Okul şoförü

FUAT TURGUT'UN

öldürülmesini protesto eder, yakınlarına ve ailelerine başsağlığı dileriz.

Türkiye İşçi Köylü Partisi

Müezzinoğlu...

(Baştarafı 1. sayfada)

mandor butçede yatırımlara gereken önemin verildiğini, geçen yılki bütçeye kıyasla yatırımların büyük ölçüde artırıldığını iddia etti.

AP'Lİ BAYRAKTAR: "BORÇ YİĞİDİN KAMÇISIDIR"

Daha sonra söz alan AP Bolu Milletvekili Müfit Bayraktar, Başbakan Ecevit'in 'Enkaz devraldık' şeklindeki sözlerini eleştirdi. Bayraktar konuşmasında Türkiye'nin kalkınmak için borç almak zorunda olduğu görüşünü savunarak "borç yiğidin kamçısıdır" dedi.

Kontenjan Grubu adına konuşan Senatör Zeyyat Baykara da ülke ekonomisinin karşı karşıya kaldığı sorunların çözüme kavuşturulması için kesin tedbirlere ihtiyaç olduğunu, hükümetin bu tedbirleri kısa sürede alması gerektiğini söyledi.

CHP'Lİ ÜNSAL HÜKÜMETİ ELEŞTİRDİ

TBMM Bütçe Karma Komisyonunda konuşan CHP Erzincan Senatörü Niyazi Ünsal da Türkiye'nin borçlu olduğu yabancı firma sayısının 98 bin olduğunu söyledi. İMF ile olan ilişkileri eleştirerek, emperyalist kaynaklardan kredi alınarak ülkenin kurtulacağına inanmadığını belirtti.

Konuşmasında hükümeti de eleştiren Ünsal hükümetin geçmiş hükümetler gibi yaşamı ucuzlatamadığını, vaadettiği birçok şeyi yapamadığını, bunun nedeninin de geçmişteki borçlanmalar olduğunu söyledi.

MÜEZZİNOĞLU'NUN ELEŞTİRİLERE CEVABI

TBMM Bütçe Karma Komisyonunda, bütçenin tümü üzerindeki eleştirileri cevaplandıran Maliye Bakanı Müezzinoğlu, "Hükümetimiz içe ve dışa dönük yönleriyle hızlı bir biçimde gözlenen kötü gidişi durdurmuştur. Ancak iki önemli sorunda, enflasyon ve ödemeler dengesindeki tıkanıklıklar halen sürmektedir" şeklinde konuştu.

Ziya Müezzinoğlu konuşmasında fiyat hareketlerinin artık yavaşlatılma noktasına geldiğini de öne sürdü.

Daha sonra bütçenin tümü oylanarak kabul edildi. Bakanlık ve kuruluşlara ait bütçelerin görüşülmesine geçildi.

Demetevler'de..

(Baştarafı 1. sayfada)

lar kendilerine Karşıyaka bölgesinde bulunan sol görüşlü kurumları kahveleri kurşunlama ve bombalama görevini Recep Çelen'in verdiğini itiraf ettiler.

Söz konusu dernek kitaplığında yapılan aramada bağış makbuzları bölgedeki sol eğilimli kişi ve kuruluşların adresleri iki adet dinamit lokumu bulundu. Arama sırasında dernekten kaçan bir grubun üzerinde yapılan aramada da 7.65 çapında brovning marka bir tabanca ele geçirildi.

Olayla ilgili olarak yakalanan 14 komando adliyeye sevkedildi. ÜGD Karşıyaka kitaplığı İkinci Başkanı Recep Çelen ise halen aranıyor.

CHP'li...

(Baştarafı 1. sayfada)

yemlikleri haline getirmek için onun üzerinde peyk ve uşak devletler kurma yarışına koyulmuşlardır." dediler.

Ülkemizi paylaşmak isteyenlerin ustaca hazırladıkları planları son günlerde kolayca ve süratle uygulayarak hedeflerine iyice yanaşmış olduğunu ve hücum işaretini beklediklerini belirten senatörler, "Buna seyirci kalmakla başta Cumhurbaşkanımız olmak üzere parlamento ve tüm Anayasal kuruluşlarımız milletimize ve tarihimize karşı hesap verme durumuna düşeceklerini bilmelidirler" dediler.

Özer ve Öztürk, ister iktidara ister muhalefete mensup bulunsun bütün parlamenterlerin milletin vekili bulunduğunu ve halkın mutluluğu için and içtiklerini hatırlattılar ve Atatürk ilkeleri etrafında toplanıp ulusal güç birliği kurulması ve dış ve iç düşmanlara karşı harekete geçilmesini istediler.

Gene öğrenim özgürlüğü

(Baştarafı 1. sayfada)

1977 sonuna kadarki gelişme, 1978 başından sonra tersine dönmüştür. Oysa her iki tarafın siyasetleri de aynıdır, yalnız değişen şey hükümettir. Demek ki keramet revizyonistlerin siyasetinde değildir. Onların siyaseti, tam tersine 1977 sonuna kadar görüldüğü gibi, faşist işgalleri geliştirmiştir. Aslında bugün de faşizme yaramaktadır.

Okulları faşist işgallerden temizleyen, halkın MC iktidarına karşı verdiği mücadeledir, yoksa revizyonistlerin siyaseti değil. Sahte solcular, bir yandan MC'nin yıkılması mücadelesini baltalamışlar, bir yandan da halkın sırtına bir kene gibi yapışarak, bugün MC'nin yıkılmasının parsalarını toplamaya kalkmaktadırlar. Sanki halk, MC'yi sahte solcular okulları işgal etsinler diye iktidardan düşürmüştür. İşin ilginç yanı, sahte solcuların 'Yıkılsın MC" sloganını reformculukla karalamış olmalarıdır. Aynı adamlar, şimdi MC iktidarının yıkılmasından sonra okulların ağası olmuşlardır. Halk ve gençlik, MC'ye karşı bir zorbanın yerine diğerini getirmek için mücadele etmedi.

Gençliğin can güvenliği ve öğrenim özgürlüğüne kavuşması için, Ülkü Ocakları belasından kurtulmak yetmiyor, okullardaki revizyonist ağalığa da son vermek gerekiyor.

Zorbalığa karşı zorbalığın zıddıyla mücadele edilirse zafer kazanılır. Zorbalığa karşı bir başka tür zorbalıkla mücadele edilmez. Ülkü Ocaklarının yaptıkları ile revizyonistlerinki arasında bir fark yok. Her ikisi de bütünüyle halkın içinde yer alan öğrenci gençliği parçalıyor ve büyük öğrenci kitlesini kendilerine boyun eğen bir sürü haline getirmek istiyorlar. Her iki politika da, hangi iddiayla ortaya çıkarsa çıksın, öğrenci düşmanı, halk düşmanı politikalardır.

Öğrenci gençlik içinde faşizme karşı mücadelenin sloganı: Öğrenim özgürlüğü, can güvenliğidir. Bu sloganın somut içeriği, öğrenci kimliği olan herkesin, hangi görüşte olursa olsun, can korkusu olmadan serbestçe okuluna gidip gelebilmesidir.

Faşizme karşı mücadelede başarı kazanabilecek tek siyaset budur. Çünkü bu siyaset, halkın gözbebeği olan gençliğin tümünün menfaatlerini savunmakta, bu sayede faşizmi tecrit etmektedir. Ülkü Ocaklarına karşı geniş gençlik kitlesiyle birleşmeden mücadele edilemez.

Öğrencilerin...

(Baştarafı 1. sayfada)

Öğrenci kimliği olan herkesin huzur içinde bir öğrenim görebilmesi bizim de dileğimiz ve görevimizdir. Halktan yana bir eğitim ve öğretimden yanayız. Esasen tartışma yerine zorbalığa başvuranlar fikirlerinin yanlışlığının ortaya çıkmasından korkanlardır. Bence polisiye tedbirlerle de demokratik bir öğrenim yapılması tam anlamıyla sağlanamaz. Huzur içinde bir eğitim ve öğretim yapılabilmesi ekonomik durumla da yakından ilgilidir."

Ekrem Değer

Ankara 50. Yıl Lisesinde Öğretmen

HANGİ FİKİRDE OLURSA OLSUN ÖĞRETMENLER ÖĞRENCİLERE KOLLARINI AÇMALIDIR"

"Öğrencilerin huzur içinde okullarına girebilmeleri, huzur içinde olmalarıyla mümkündür. Bir insanın huzur içinde olabilmesi demek, herşeyin gönlünce olması demektir.

Bütün öğrencilerin huzur içinde olmalarını temin etmek çok geniş bir sorun olmakla beraber, bu konuda özellikle biz öğretmenlere de düşen görevler vardır.

Öğretmenler hangi fikirde olursa olsun, öğrenmek ihtiyacı duyan bütün öğrencilere kollarını kapılarını açmalıdırlar. Fikir özgürlüğünün değerini gerçeklerin, fikir çarpışmalarından doğduğunu her vesile ile anlatmalı, duyurmalıdır. Kafaların dışardan ezmekle değil, ancak içinden tamir etmekle kazanılabileceğini öğretmelidirler"

Kemal Uğurlu

Ankara 50. Yıl Lisesinde Öğretmen

"Öğretmenler fikir ayrılığı gözetmeksizin öğrencileri eşit olarak derse kabul edip, mütala saatlerinde fikir ayrılıkları üzerinde tartışılabileceğini öğretmelidir. Öğretmenin gerçeklerin tartışma yoluyla açıklığa kavuşacağını, fikir ayrılığını kaba kuvvetle değil, serbest tartışma ortamı ile çözüleceğini öğrencilere kavratması gerekir."

Can Kaya Çil

Ankara 50. Yıl Lisesinde Öğretmen

ÖĞRENCİLERLE TARTIŞMA ORTAMI YARATILMALIDIR"

"Öğrencilerin can güvenliği korkusundan sıyrılmış ve huzur içinde okumalarını sağlamak için, öğretmenler, okul yöneticileri olarak görevimiz şunlardır.

1- Hiç bir öğretmen kendisini belli siyasi görüşün savunucusu durumuna sokmaması gerekir. Özellikle derslerde öğrencileriyle olan ilişkilerinde buna özen gostermeıerı gerekir.

2- Sağlıklı bir eğitimin öğrencilerle bütünleşerek, gerçekleştirileceğini kabullenmek zorundayız. Bu nedenle okul yönetiminde öğrenclerin de etkin kılınması zorunludur.

3- Fikir ayrılıklarını çözmede öğrencilere tartışma ortamının yaratılması, okul yöneticilerini, görevi, öğretmenlerin görevi, ailenin görevidir.

"Şu veya bu görüştendir diye herhangi bir öğrencinin öğrenim hakkının kısıtlanması konusu öğrencilerle tartışılmalı ve bir tartışma ortamı yaratılmalıdır."

TMMOB, Akın Özdemir'i anma toplantıları yaptı

ANKARA (ÖZEL)

Faşistler tarafından öldürülen Adakobirlik Genel Müdürü Ziraat Yüksek Mühendisi Akın Özdemir işyerlerinde yapılan toplantılarla anıldı. Anma toplantıları sırasında 40 bin civarında mühendis 10.30, 11.30 arası işi durdurdular.

Karayolları Genel Müdürlüğünde yapılan toplantıda söz alan konuşmacılar hükümetin cinayet odakları üzerine yürüyeceği yerde baskı tasarıları çıkararak halkın mücadelesini önlemeye çalıştığını belirttiler. Karayolları Genel Müdürlüğünde 300 civarında mühendis, memur ve işçinin katıldığı toplantıda konuşan TMMOB Sekreteri Oğuz Türkyılmaz, Akın Özdemir hakkında konuştu.

MTA'da yapılan törene 500 çalışan katıldı. Söz alan konuşmacılar katliamı kınayarak baskı tasarılarına karşı çıktılar.

TMMOB, anma toplantılarının Türkiye çapında yapıldığını, ayrıca Karabük, İsdemir, Seydişehir'de anma toplantıları düzenlendiğini açıkladı.

TELEVİZYON

18.30 HABERLER
19.00 HAYVANLAR ANSİKLOPEDİSİ:
Dizi filmin "Dev Yılanlar" adlı bölümü yayınlanacak.
19.30 YARININ YAŞAMI
20.00 DİLİMİZ TÜRKÇE
Programda Türk Dil Kurumu'nun özleştirme çalışmaları konusunda bir söyleşi yer alıyor. Sunuculuğunu Emin Özdemir'in yaptığı programa katılanlar: Ömer Asım Aksoy (Türk Dil Kurumu Eski Genel Yazmanı), Cahit Külebi (Türk Dil Kurumu Genel Yazmanı)
20.30 HABERLER
21.10 MİNİK KONSER
Programda Debussy'nin "Çocukların Köşesinden Pasta Dansı" adlı eserini piyanoda Tomris Öziş seslendiriyor.
21.15 TELEVİZYONDA SİNEMA:
Programda yönetmenliğini Vincente Minelli'nin yaptığı ve başrollerini Leslie Caron, Louis Jaurdain, Maurice Chevaller'in paylaştıkları "Gİ-Gİ" adlı film yayınlanacak. Filmde 19. yüzyılda Paris'te gece hayatı konu ediliyor.
23.00 POP MÜZİK
23.20 HABERLER

RADYO

TRT 1

07.00 Açılış ve program
07.02 Güne başlarken
08.00 Saban İçin
09.00 Barok Müzik
11.00 Öğleye Doğru
12.00 Çeşitli Sololar
14.30 Hafif Batı Müziği
15.00 Günün Konseri
16.00 Hafif Batı Müziği
17.00 Müzik Sohbetleri
18.00 Akdeniz Akdeniz
19.00 Senfonik Müzik
20.00 Müzikte Çağlar
20.30 Bir Caz Solisti
21.00 Deneysel Müzik
21.45 Pop Caz
22.30 Küçük Konser
23.00 Gecenin Getirdikleri
24.00 Gece ve Müzik

TRT 2

08.00 Açılış ve program
08.02 Gün başlıyor
09.00 Olayların İçinden
10.50 Hafif Müzik
11.20 Türküler Geçidi
12.00 Türk Hafif Müziği
12.20 Yaşayan Ekonomi
12.40 Şarkılar
13.00 HABERLER
13.15 Oyun Havaları
13.30 Olayların içinden
14.00 Türküler
14.15 Beri Gel Barışalım
14.35 Yabancı Dil öğrenelim
16.05 Şarkılar
17.30 Hafif Müzik
18.00 Yurttan Sesler
18.30 Din ve Ahlak
19.00 HABERLER
19.30 Türküler
19.45 Fasıl
20.30 Olayların içinden
21.00 Şarkılar
21.15 Spor Gazetesi
21.45 Şarkılar
22.00 Hafif Batı Müziği
22.30 Türküler Geçidi
23.00 Müzikte Çağlar
23.30 HABERLER
23.35 Caz Müziği

TRT 3

05.00 Açılış program
05.05 Türküler Şarkılar
06.00 Kısa Haberler
06.02 Günaydın
06.30 Kur'an-ı Kerim Açıklaması
07.00 Kısa Haberler
07.02 Köye Haberler
07.30 HABERLER
07.40 Sabahtan Sabaha
09.02 Kadın Dünyası
10.00 Kısa Haberler
12.55 Reklamlar
13.00 HABERLER
14.32 Yurttan Sesler
15.01 Sizlerle Birlikte
16.05 Okul Radyosu
17.00 Kısa haberler
20.40 Şarkılar
21.00 Kısa Haberler
21.02 Hafif Müzik
21.17 Şarkılar
21.45 Türküler
22.02 T.B.M.M. Saati
23.00 HABERLER
23.10 Tatil Gecesi
00.55 Kısa Haberler
01.00 Program ve kapanış

Aydınlık

BAYAŞ / Basın - Yayın A.Ş. adına sahibi: FERİT İLSEVER

Yazı İşleri Müdürü: MEHMET ATABERK
Haber ve Makalelerden Sorumlu Müdür: S.AYDOĞAN BÜYÜKÖZDEN
Müessese Müdürü: O.GURHAN ERTÜR
Dizgi: Aydınlık Ofset Tesisleri
Baskı: İst. GÜNTUR
Dağıtım: GAMEDA

MERKEZ BÜRO: İSTANBUL Nuruosmaniye Cad. 3/3 Cağaloğlu
Yazı İşleri Tel: 26 52 44
İdare Tel: 26 54 37

ANKARA BÜROSU: Meşrutiyet Cad. 32/8, Kızılay, Tel: 25 38 69
İZMİR BÜROSU: 857.Sok.Salihağa İş Hanı No: 509, Konak, Tel: 25 25 54
ADANA BÜROSU: Atatürk Cad. 113. Sok. Sefer İş Hanı, Kat: 3, No: 16, Tel: 17 493

YURT DIŞI BÜROLARI:
ALMANYA: Hohenstaufen Str.4 6 Frankfurt M/1 Tel: 0611/74 70 38
FRANSA: 11 rue Jean de Beauvais 75005 Paris Tel: 03 34 602
BELÇİKA: 188, rue Josaphat 1030 Bruxelles Tel: 00322 215 40 60
İSVEÇ: Luntmakargatan 58 11358 Stockholm Tel: 30 56 39
HOLLANDA: Bildstr-53 Utrecht Tel: 31 47 61
İSVİÇRE: Ch. des Cotes I 1020 Renens (V.D) Lozan

ABONE ÜCRETLERİ:

Yurt içi		Yurt Dışı:	
90 TL.	(1 Aylık)	30 DM	(1 Aylık)
270 TL.	(3 Aylık)	90 DM	(3 Aylık)
540 TL.	(6 Aylık)	160 DM	(6 Aylık)
1080 TL.	(1 Yıllık)	310 DM	(Yıllık)

İLAN TARİFESİ:

2.4.6. sayfalar	(Santimi)	250 lira
3.5.7. sayfalar	(Santimi)	300 lira
Yayın ilanı	(Santimi)	100 lira
" " (Yayın Sayfasında		30 lira
Doğum, Evlenme, Ölüm	(5 Santim)	350 lira
Küçük İlanlar	(Kelimesi)	5 lira

22340 — 272

ÇİN'de yeni uzun yürüyüş

12

- Çin'de ilkokul 5, ortaokul 5 sınıf
- Büyük şehirlerde 10, köylük bölgelerde 8 yıllık öğrenim zorunlu
- Öğrenciler her yıl 4-6 ay kol emeği çalışmasına katılıyor
- Çin'de yabancı dil zorunlu ders
- Üniversiteye giriş sınavla...
- Ortaokulda en önemli ders, siyasi ve ideolojik eğitim

Mehmet Ataberk ve Nuri Çolakoğlu'nun Çin'de yaptıkları gezi izlenimlerinin 2. bölümü

"İyi okuyan, iyi çalışan, vücudu çelik gibi" öğrenciler yetiştirmek için

Pekin 15 nolu ortaokulda bir laboratuar çalışması. Okullardaki bütün eğitime Mao Zedung'un tespit ettiği "Eğitim proletaryanın siyasetlerine hizmet etmeli, eğitim kol emeği ile birleştirilmeli" ilkesi yön veriyor.

Geniş bir oda. Duvarların pencerelerden artakalan her yerine çeşitli bitkilerin yapraklarını gösteren resimler asılmış. Odanın ortasında 15 kadar masa. Masaların etrafını, 12-14 yaşında küçük çocuklar çevirmiş. Hepsinin önlerinde mikroskoplar. Mikroskopta gördükleri üzerine tartışıyorlar. Tartışmalarının sonuçlarını önlerindeki kağıtlara işlivorlar. Öğrencilerin bir kısmının boynunda kırmızı eşarplar. Bunlar Genç Öncüler Örgütü üyeleri.

Öğretmen, masaların arasında dolaşıyor, öğrencilere uyarılarda bulunuyor. Onların tartışmalarına katılıyor. Onları yönlendiriyor. Göremedikleri şeylere dikkat çekiyor, daha dikkatle bakmalarını istiyor.

Genişçe bir atelye, duvarda Mao Zedung'un ve Hua Guo-feng'in resimleri asılı. Duvar kenarındaki alçak masaların etrafında oturan kızlı erkekli gençler havagazı ocakları monte ediyorlar. İki farklı tipte ocak monte ediliyor. Küçük boylar, üzeri ingilizce yazılı, kutulara konuluyor. Bunlar ihracat için.

İki gözlü ocaklar ise ülke içinde satılmak üzere paketleniyor.

Gençlerin elleri makina gibi çalışıyor. Becerikli, hünerli eller.

Karatahtada yazılar: "hear", "news", "again", "ready", "stick", "group"...

İngilizceyi Londralı şivesiyle konuşan çekik gözlü, saçları hafif dökülmüş öğretmen bir öğrenciye işaret ediyor:

"You, please" (Siz, lütfen)

Öğrenci kalkıyor, tahtada yazılı kelimeleri arda arda okuyor. Öğretmen gerekli düzeltmeleri yapıyor:

"Next, please" (Bir sonraki lütfen)

Yanındaki öğrenci kalkıp, aynı kelimeleri bir kez daha okuyor.

İngilizce dersi... Sınıfın en arkasında duruyoruz. Öğrenciler büyük ciddiyetle kendilerini derse vermişler. Bizim içeri girdiğimizi bile fark etmiyorlar. Bir süre izleyip, girdiğimiz gibi sessizce çıkıyoruz.

Gözlüklü, yaşlıca bir öğretmen, elindeki 2 santime 2 santim genişliğindeki silisyumlu pili gösteriyor:

"Işınlara karşı duyarlı pil" diyor. "Gücünü güneşten ya da lambadan alıyor. Bir radyoyu çalıştırabilir."

Radyoya bağlıyor elindeki pili. Radyodan bir müzik yükseliyor. Yanyana dizilmiş odalarda, metal plakalar silisyumla kaplanıyor. Çok gelişkin teknik cihazlarla silisyumlu batarya imal ediliyor. Labaratuvarda çalışan kız ve erkekler doktorlar gibi bembeyaz önlükler giymiş.

Labaratuvar tozdan tecrit edilmiş. Kapıdan girerken ayakkabıları çıkarıyoruz. Yumuşak keçe terlikler var ayağımızda. Bütün öğrenciler de öyle.

Pil üretimi sürüyor.

Bahçede spor dersi. Bir grup öğrenci koşuyor. Bir grup yüksek atlıyor. Bir kısmı karın kaslarını geliştirecek yatkalk hareketi yapıyor. Topla oynayanlar, topla beden eğitimi yapanlar.

Bahçenin bir kenarında uzun mu uzun bir karatahta. Üzerinde Çince ve İngilizce yazılar. Karatahta bölümlere ayrılmış. Tarih, coğrafya, fizik, kimya, biyoloji Sınıfların son yaptığı deneyler, alınan sonuçlar.

Çince bölümleri çevirmenlerimiz aracılığıyla okutuyoruz.

İngilizce yazılı kısmında ise büyük harflerle "Yüce önderimiz ve öğretmenimiz Başkan Mao sonsuza dek kalbimizde yaşayacak" yazısı. Yanında bir başka slogan: "Okulumuzu birinci sınıf bir orta okul haline getirmek için mücadele edelim!"

Şehirde 10, köyde 8 yıllık öğrenim zorunluğu

Pekin 15 Nolu Ortaokulu Devrimci Komite Başkan Yardımcısı Liu Şün-fa, "Okulumuz 1952 yılında kuruldu" diyor. "Bugün 5 sınıfta toplam 41 dersanede 2100'den fazla öğrenci okuyor. Okulumuzda 170 öğretmen ve öğretmen yardımcısı görev yapıyor."

Pekin'de bebek bakımevleri ve çocuk yuvaları dışında üç düzeyde öğretim kurulu var: 5 sınıflı ilkokullar, 5 sınıflı orta okullar (bu bizim lise ve ortaokulu birlikte içeriyor) ve yüksek öğrenim kurumları. Yüksek öğrenim konuya göre değişiyor. Bazıları üç bazıları altı sınıflı. Büyük merkezlerde 10, köylük bölgelerde 8 yıllık öğrenim zorunlu. 10 yıllık eğitim de hızla yayılıyor.

"Eğitim, proletaryanın siyasetlerine hizmet etmeli"

Orta okulda, siyasi bilgiler, Çin dili, matematik, fizik, kimya, biyoloji, tarih, coğrafya, İngilizce, spor, müzik ve resim okutuluyor.

Okullardaki bütün eğitime, Mao Zedung'un tespit ettiği, "Eğitim proletaryanın siyasetlerine hizmet etmeli, eğitim kol emeğiyle bileştirilmeli ilkesi" yön gösteriyor.

Liu eğitimi şöyle anlatıyor:

"Amacımız sosyalizm bilincine sahip emekçiler yetiştirmek. Bunun için siyasi ve ideolojik eğitime çok önem veriyoruz. Devrimci idealleri ve gelenekleri öğretiyoruz. Öğrencilere devrimci disiplin veriyoruz. Bütün bu dersleri, her sınıftan sorumlu öğretmen veriyor. Ayrıca okulumuzda "genç öncülere" ve "Komünist Gençlik Birliği" ne üye öğrenciler de var. Bunlar da kendi aralarında toplantılar yaparak, bu çalışmaya katkıda bulunuyorlar."

Siyasi eğitim programı

Her öğretmen tek konuda uzman. Ama aynı zamanda bu öğretmenler belli bir sınıfın "dersane öğretmeni" olarak seçiliyor. Siyasi eğitim bu dershane öğretmenlerinin görevi.

"Siyasi eğitimde ne veriyorşunuz, nasıl bir program uygulanıyor?"

"Sorumlu öğretmenler her yıl belli konuları anlatıyorlar. Örneğin 1 ve 2. sınıflarda toplumların gelişmesi, 3. sınıfta sınıf mücadelesi ve siyasi partiler, 4. sınıfta ekonomi, 5. sınıfta felsefe anlatılıyor. Bu derslere zaman zaman örnek işçiler, köylüler, askerler, eski toplumda çok acı çekmiş insanlar konuk konuşmacı olarak katılıyorlar. Kendi tecrübelerini, mücadelelerini özetliyorlar, öğrencilere yol gösteriyorlar."

Başarının üç ölçütü

Çin okullarında başarı üç ölçüte göre belirleniyor: "İyi okuyan, iyi çalışan, vücudu çelik gibi" olan öğrencilere onur belgesi veriliyor.

İyi okumayı belirleyen not sistemi. 100 üzerinden 60 alan o dersten geçiyor. Başarısız öğrencilere iki bütünleme sınavı hakkı veriliyor. Sınavlar yılın hem ortasında, hem de sonunda yapılıyor. Üç dersten kırık alan doğrudan sınıfta kalıyor. İki sene üstüste aynı sınıfta kalan okuldan ayrılmak zorunda kalıyor.

İyi çalışma ise atelyedeki çalışmaya göre belirleniyor.

"Çelik gibi vücuda" sahip olma da beden eğitimi dersinde önemli. Beden eğitimine Çin'de çok önem veriliyor. Öğrenciler her yıl toptan sağlık denetiminden geçiyor. Sağlam vücutlu bir emekçi olmaları için beden eğitimi dersleri de bu ihtiyaca göre düzenlenmiş.

15 nolu ortaokulda kol emeğine katılan öğrenciler tarafından okuldaki atölyelerde imal edilen gazocakları yurtdışına ihraç ediliyor.

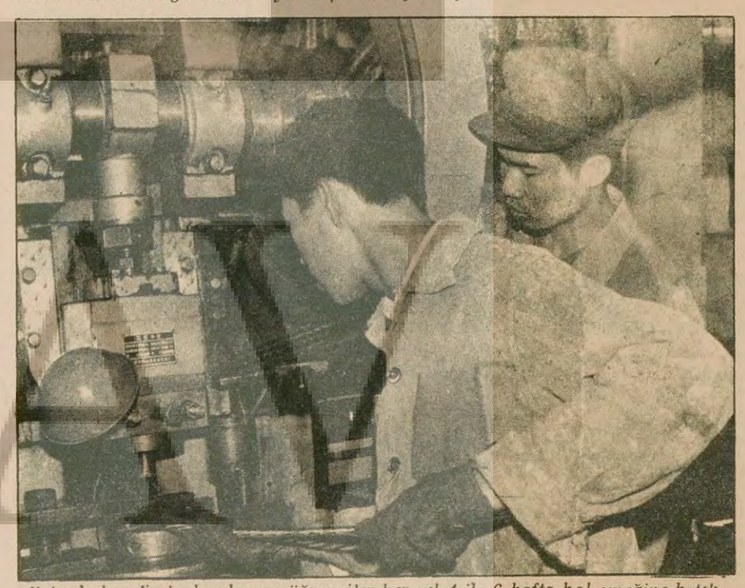

Ortaokul ve liselerde okuyan öğrenciler her yıl 4 ila 6 hafta kol emeğine katılıyorlar. Öğrenciler, tecrübeli teknisyenler tarafından okuldaki atölyelerde eğitiliyor

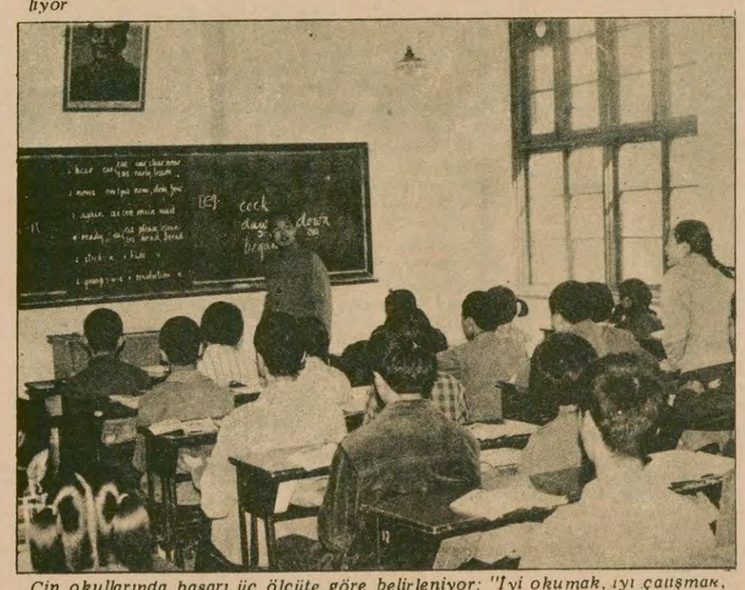

Çin okullarında başarı üç ölçüte göre belirleniyor: "İyi okumak, iyi çalışmak, vücudu çelik gibi olmak" 100 üzerinden 60 alan öğrenci o dersten geçiyor. Üç dersten kırık alan öğrenci doğrudan sınıfta kalıyor.

Ortaokula ve üniversiteye giriş için ülke çapında sınav

İlkokulu bitiren orta okula girmek için, orta okulu bitiren üniversiteye devam etmek için bir sınavdan geçiriliyor. Bütün ülke çapında tek tip bir sınav uygulanıyor.

Başarılı öğrenci olup, üç yıl süreyle "onur belgesi" alanlar, sınava girmeden üniversiteye girebiliyor.

Azınlık milliyetlerin yaşadığı bölgelerde ise onlara ek puan veriliyor, böylece dil yetersizliğinden ötürü sınavda uğranılabilecek bazı kayıpların önüne geçiliyor.

"Bu yıl okuldan mezun olanların kaçı sınava girdi, kaçı başarılı oldu?"

"Bu yıl okulumuzu bitiren 300 öğrenciden yüzü üniversitede okumak istediğini bildirdi ve sınava girdi. Bunların yaklaşık yarısı sınavı kazanarak, üniversitede okuma hakkını elde etti."

Dörtlü Çete'nin eğitimdeki tahribatı

Dörtlü Çete eğitim alanında belli ölçüde etkili olmuş ve bu yüzden öğretim kalitesi düşmüş. Şimdi bunu gidermek için her sınıfı kendi içinde belli gruplara bölmüşler. Bu grupların ihtiyacına göre, iyi durumda olanlara daha yavaş, geri durumda olanlara daha hızlı, orta halli olanlara ise normal eğitim uygulanıyor. Liu, "Böylece kısa bir sürede bütün öğrencilerimiz aynı düzeye gelecek ve Dörtlü Çete'nin etkisi belli ölçüde silinecek" diyor.

Dörtlü Çete, sınavda boş kağıt vermeyi "büyük cesaret", okul disiplinini çiğnemeyi, "önemli başarı" olarak nitelemiş. Bu nedenle okuldaki eğitim sistemi büyük ölçüde sarsılmış.

8 hafta tatil, 4-5 hafta kol emeği

Çin'de ilkokul öğrenimi 7 yaşında başlıyor. 17 yaşında orta okuldan mezun olunuyor. Genel olarak günde 6 saat ders yapılıyor. 4 saati sabah, 2 saati öğleden sonra, 50 dakikalık derslerin arasında 10 dakikalık ara var.

Her yıl 5 haftası yazın 3 haftası kışın olmak üzere toplam 8 hafta tatil yapılıyor. Ayrıca öğrenciler her yıl 4 ila 6 hafta kol emeğine katılıyor.

Kol emeği için okullarda özel atelyeler var. Burada tecrübeli teknisyenler öğrencileri hayata hazırlıyor. Az önce sözünü ettiğimiz atelyelerde bütün öğrenciler sınıf sınıf gidip çalışıyorlar. Bir sınıf bir haftalık atelye çalışmasından sonra normal öğrenime dönüyor. Sonra tekrar bir başka atelyede bir hafta daha çalışıyor.

Çin gençliği, geçmişi kavrayarak, geleceğe yönelik olarak yetiştiriliyor; sadece kitabi bilgilerle yetinmeyip, çalışmanın üretim mücadelesinin derslerini de öğreniyor.

YARIN: Sanatçılar Dörtlü Çeteyi anlatıyor

Sendika: Parti ile kitleler arasındaki bağ

Çin Sendikalar Federasyonu 21 yıllık bir aradan sonra geçtiğimiz Ekim ayında 9. Kongresini başarıyla topladı. Çin işçi sınıfının kitle örgütü olan sendikalar Federasyonu, diğer kitle örgütleri gibi işçilerin Lin Biao ve Dörtlü Çete'ye karşı verdikleri mücadelenin bilançosunu çıkardı ve yeni dönem için görevleri tespit etti.

Sendikalar Federasyonu Kongresinin açılış gününde Çin Komünist Partisi Başkan yardımcılarından Deng Siao-ping önemli bir konuşma yaptı. Daha sonra 8. Kongre tarafından görevlendirilen Ni Çe-fu çalışma raporunu okudu. Ni bir tesviyecidir. 46 yaşında olan Ni, 1950'de çalışma arkadaşları ile "Kiuntsuan tekniği" adıyla anılan bir keşif yaparak, adından söz ettirmeye başladı. Aktif bir militan olan Ni, şimdi Pekin Sendikalar Birliği başkanıdır. Ni aynı zamanda Çin Komünist Partisi Merkez Komitesi siyasi büro üyesidir.

Aşağıda Ni Çe-fu'nun Kongreye sunduğu raporun önemli bölümlerini aktarıyoruz:

Çin işçi sınıfı, uzun devrim mücadelesi boyunca nasıl önder sınıf ve temel güç olabildi? Çin Proletaryasının kazandığı temel tecrübe nelerdir? Başkan Mao'nun öğretilerine ve işçi hareketinin gerçeklerine dayanarak bu noktaları açıklayacağım.

1) Komünist Partisinin işçi hareketini yönetmesi gerekmektedir. Başkan Mao bu konuda şunları söylemiştir: "Çin proletaryası devrim sahnesine çıktığı andan itibaren kendi devrimci Partisinin (Komünist Partisinin) yönetimi altındaydı. Böylece Çin işçi sınıfı, toplumumuzun en bilinçli sınıfı oldu. Bu, işçi sınıfının önemli bir özelliğidir. İşçi sınıfı insanlığın kurtuluşunu sağlamak istiyorsa, Marksist bir Partinin önderliğine sahip olması ve Marksist teori ile silahlanmış olması gerekir. Marksizme göre, "insanlığın kurtuluşu için Marksist felfese, beyin, proletarya da kalp görevini görür". "Proletarya Marksist felsefenin maddi silahıdır. Felsefe de proletaryanın entelektüel silahını oluşturur" İşçiler ancak kendi Partilerini örgütleyerek, bir sınıf olarak eyleme geçebilirler. Ancak bu şekilde toplumsal devrimin zaferine ve bu devrimin nihai amacına ulaşılabilir. (...)

Lin Biao ve Dörtlü Çete, Sendikaları Partinin yerine koyuyordu. Sendikalara da kendi adamlarını yerleştirmişti. Onlar sendikaları Partinin üstünde görerek, sendikaları ele geçirerek iktidarı gaspetmeye çalıştılar. Onların bu tutumu işçi sınıfı ve devrim davasına büyük zarar verdi. Bu acı ama özlü ders bize şu gerçeği öğretti: İşçi hareketi Parti tarafından yönlendirildiği zaman başarı kazanır. Parti önderliğinin yönetiminden uzaklaştığı zaman başarısızlığa uğrar.

2) İşçi sınıfı, devrimde ve sosyalist inşada öncü rolünü tamamen ortaya koymalıdır. İşçi sınıfı, en öngörülü, devrimcilikte en kararlı olan ve en tutarlı sınıftır. İşçi sınıfının öncü rolünü yerine getirebilmesi için, sorumluluğunun tam anlamıyla bilincinde olması gerekir. (...) Demokratik Devrim döneminde, işçi sınıfı, emperyalizmin, feodalizmin ve bürokratik burjuvazinin boyunduruğunu devirmekte büyük başarı gösterdi. İşçi sınıfı iktidarı ele geçirdikten sonra da halk kitlelerinin aktif bir şekilde üç devrimci hareket: sınıf mücadelesi, üretim için mücadele, bilimsel deney- katılmasını sağladı. İşçi sınıfı, proletarya diktatörlüğünü sağlamlaştırma ve sosyalist inşayı sürdürme mücadelesine de örnek sınıf oldu. (...)

"İşçi sınıfı her alanda önderliğini uygulamalıdır" sözünü kullanan Lin Biao ve Dörtlü Çete, iktidarı gaspetmek için işçi sınıfını kullanmaya kalkıştı. Ancak bu girişimlerinde işçilerin sert ve kararlı muhalefeti ile karşılaştılar. Bu çeteyi izleyenler ise işçi sınıfı içindeki bir avuç sahtekardı ve işçi sınıfının parlak özünü kirletemedi.

3) İşçi sınıfı sürekli olarak saflarını sıklaştırmalıdır. İşçi sınıfı kendisinden güçlü bir düşmanı yenmeyi başarmışsa, bu onun sarsılmaz birliği, mükemmel örgütü ve sağlam disiplini sayesinde gerçekleşmiştir. İşçi sınıfı işte bu birliği güçlendirerek kuvvetini kanıtlayacak ve halk kitlelerini güçlükleri aşmak için birleştirecektir. Toplumu ve doğayı değiştirmek için muzaffer bir şekilde ancak böyle bir mücadele başarılı olabilir.

4) İşçi sınıfı köylülerle sağlam bir ittifak kurmalıdır. Köylüler işçi sınıfının esas ve en emin müttefikidir. Bu sağlam ittifak temelinde devrim zafere ulaşmış ve köylülük kurtulmuştur. Bu başarı Partinin önderliği sayesinde sağlanmıştır. (...) Çin devrimi boyunca işçiler, köylüleri her zaman bir kardeş olarak gördüler. Köylüler de işçileri hep bir ağabeyi olarak değerlendirdiler. (...)

5) Doğayı değiştirme mücadelesinde olan işçi sınıfı sürekli olarak kendini de değiştirmelidir. Toplumdaki keskin ve girift sınıf mücadelesi işçi sınıfı saflarına da yansımaktadır. İşçiler, büyük toprak sahiplerinin yoz fikirlerinden olduğu gibi küçük burjuvazinin fikirlerinden de etkilenebilirler. Çin, köylülerin ve diğer küçük üreticilerin hakim olduğu bir toplumdu. Bir çok işçi eskiden küçük üretici durumundaydı. Sosyalist inşanın gelişmesiyle bir çok genç insan işçi oldu. İşçi sınıfının taze kanı olan bu gençler, proletarya saflarına katılmakla birlikte, rutin işlere batmak, bencillik, disipline gelmemek ve kuşkulanmak gibi küçük burjuvazinin alışkanlıklarını beraberlerinde getirebilirler. Devrim boyunca bu durum işçi sınıfı için bir yük teşkil eder. Başkan Mao bu konuda bize şunu öğretiyor: "Sınıf mücadelesinde ve doğaya karşı savşata işçi sınıfı bütün toplumu değiştirmektedir, aynı zamanda kendisi de değiştirmektedir." İşçi sınıfı mücadelesi boyunca öğrenmeli ve sürekli olarak hatalarını tasfiye etmelidir; bu çalışmayı hiç bir zaman durdurmamalıdır."

SENDİKALARIN YENİ DÖNEMDEKİ TEMEL İLKELERİ

Sendikalar yeni dönemde (4 Modernleşme hareketinde —çn.) işçi sınıfının tarihi görevini yerine getirmekle yükümlüdür. Bu görevi yerine en iyi bir şekilde getirebilmek için, sendikalar üyelerini nasıl seferber edebilirler? Yeni dönemde temel ilkeler nelerdir? Bu sorulara cevap vermek ve sendika faaliyetlerinin tarihi deneylerini çıkarmamız için Başkan Mao'nun eserlerini yeniden incelemeliyiz.

Başkan Mao, devrimin her döneminde sendikaların faaliyetine büyük önem vermiştir. O her zaman, sendikaların Parti ile işçilerin bağlantısını kuran birer kitle örgütleri olduğunu vurgulamıştır. Başkan Mao, Sovyet merkezi bölgelerinde bir çok defa şunları belirtti: "Sendika, Sovyet iktidarının temel bir direğidir. Sendika, işçilerin çıkarlarını savunan bir kaledir ve işçiler için komünist bir okuldur." (...)

Yeni dönemde sendikaların temel ilkeleri neler olmalıdır? Partinin 11. Kongresinin aldığı kararlar temelinde işçilerin siyasi bilinçlerinin yükselmesi, onların bilime ve yeni tekniklere alışması, işlerin yönetimine aktif olarak katılmalarının sağlanması, için mücadele edilmelidir. Böylece üretim artırılmalı, işçilerin yaşam koşulları, maddi ve kültür düzeyleri yükseltilmelidir. Bunu uygulamak için şu noktalara tayin edici önem vermeliyiz:

1) İşçileri siyasi, kültürel ve teknik alanlarda eğitmek.

Sendikalar işçilerin komünist okuludur. Yeni kalkınma döneminde, işçiler Marksist teoriyi, siyaseti, ekonomiyi ve iş idaresini öğrenmelidirler. Bilimi ve modern teknikleri bilen devrimci işçiler yetiştirmeliyiz.

2) İşçileri işyerinin idaresine katılmakta ve ülkenin efendileri olarak demokratik haklarını güvence altına almalarında desteklemeliyiz. Sendikalar işçilerin demokratik haklarını uygulamaları için ortam yaratmalıdır. İşçiler, sosyalist ülkemizin niteliğini değiştirmemesi için ve proletarya diktatörlüğünün temel direkleri olabilmesi için ülke yönetimine ve işyeri idaresine aktif olarak katılmalıdırlar Rusya'da Ekim devriminden sonra Lenin bir çok sefer devlet idaresinin işçiler tarafından gerçekleştirilmesi konusu üzerinde durmuştur. Lenin bu konuda, sendikalara düşen önemli görevi de belirtmiştir: "İşçilerin devlet yönetimine geçmesini ve üretimi sağlamasını yönlendirmek. Sendikalar milyonlarca işçiye şunu öğretmelidirler: "Kendi tecrübelerinden yola çıkarak devleti ve üretimi yönetmek, sosyalizmin tam zaferi ve geriye dönüş tehlikesini önlemek için tek güvence budur." (...)

3) Sosyalist çalışmada olumlu rekabeti yaratmak ve teşvik etmek. Sendikalar, üretim faaliyetini çalışmalarının merkezi olarak almaya devam etmelidirler. Sendikalar sosyalist çalışmada olumlu rekabeti teşvik ederek işçileri seferber etmeli, böylece üretimin kalitesini artırmalı, hammadde kullanımını asgariye indirmelidir.

4) Halk kitlelerinin yaşam koşullarına dikkat etmek ve işçilerin çıkarlarını savunmak.

Sendikalar işçilerin çıkarlarını savunmalıdır. Lenin, Ekim devriminden sonra şöyle dedi: "Kamulaştırılmış işyerlerinde sendikalar işçilerin çıkarlarını sonuna kadar savunmalıdır. Sendikalar mümkün olduğu kadar maddi koşulları iyileştirmeli, ekonomik kurumların abartmasından ve devlet aygıtındaki bürokrasiden doğan hataları yenmesini bilmelidir."

5) Sendikal örgütleri her kademede güçlendirmek ve inşa etmek. Sendika örgütlerinin bütün kademelerindeki durum, sendikaların bugün uygulaması gereken temel ilkelere cevap vermekten uzaktır. Başkan Hua'nın talimatlarına uygun olarak sendika örgütlerini güçlendirmeliyiz. Bu güçlendirme ve inşa faaliyeti Parti komitelerinin önderliğinde olmalıdır.

Güçlendirme faaliyeti ilk olarak ideolojik alanda gerçekleştirilmelidir.

Örgütsel alanda güçlendirme faaliyetinin anahtarı yönetici ekipleri sağlamlaştırmaktır. (...)

Partimiz proletaryanın öncü müfrezesidir. Parti işçi sınıfının bir parçasıdır ve halkın çıkarları için çalışmaktadır. Temel çizgisi kitle çizgisidir. Sendikalar, Komünist Gençlik Birliği, Kadınlar Federasyonu, tarihi halkın yarattığı yolundaki Marksist anlayış temelinde kurulmuştur. Bu örgütler ve diğer kitle teşkilatları, Parti ile kitleler arasında bir "bağlantı kayışı" olmalıdırlar. Sendikalar hiç bir zaman kitlelerden kopmamalıdırlar.