Aydınlık

Kuruluş yılı: 1921
Kurucusu: ŞEFİK HÜSNÜ

BÜTÜN ÜLKELERİN İŞÇİLERİ VE EZİLEN HALKLAR, BİRLEŞİN!

PAZARTESİ
18
ARALIK 1978

300 KURUŞ

Köprülüler: İSDEMİR ve Seydişehir için 1978'de Rusya'ya 52 milyon dolarlık mal vereceğiz

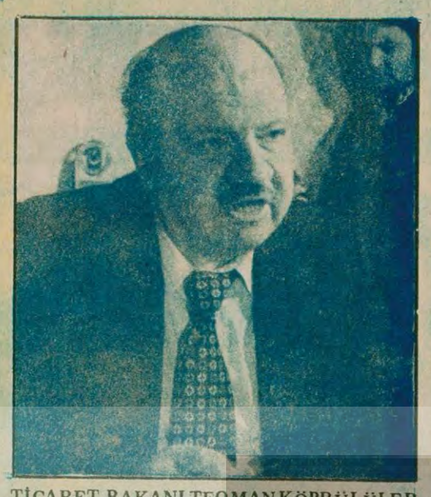

TİCARET BAKANI TEOMAN KÖPRÜLÜLER

- Ticaret Bakanı: "Henüz volfram üretmediğimiz için Rusya'ya da ihraç soz konusu değildir"
- Köprülüler, 1979'da Rusya'dan elektrik alınacağını açıkladı

ANKARA (ÖZEL)

Ticaret Bakanı Teoman Köprülüler haftalık Yankı dergisinin Türk-Sovyet ilişkileriyle ilgili sorularını yanıtlarken, Sovyetler'e volfram ihracının sözkonusu olmadığını belirtti.

Köprülüler, Rusya'dan petrol alımının 1979'dan itibaren yılda 3 milyon ton olarak bağlandığını, karşılığında, Türkiyenin Rusya'ya demir dışı madenler, bugday ve bazı sanayi ürünleri vereceğini, bunu yapmazsa döviz ödeyeceğini söyledi. Demir dışı madenler konusunda ise "Henüz volfram üretemiyoruz. Bunun 1979 da olacağını sanmıyorum. Bundan dolayı şimdilik volfram ihracı sözkonusu değil" dedi.

Köprülüler, imzalanan ticaret anlaşmasında Rusya'dan 1979 yılında 259 milyon kilovatsaat elektrik alınmasının da öngörüldüğünü bildirdi

(Devamı Sa.7, Sü.3'de)

Türkiye'nin verdiği tavizler yeterli bulunmadı

IMF ÜÇÜNCÜ DİLİM KREDİYİ VERMEDEN GİDİYOR

- IMF yetkilileri durumu Washington'daki merkezde değerlendireceklerini söylüyorlar
- Devalüasyon oranı ve KİT'lere yapılacak hazine yardımı konusunda anlaşma sağlanamadı
- IMF heyetinin Ankara'dan ayrılmasından sonra yüksek oranlı bir devalüasyon bekleniyor
- IMF heyeti Mart ya da Nisan da yeniden gelecek

ANKARA (ÖZEL)

Uluslararası Para Fonu (IMF)nin Ankara'da bulunan Türkiye Masası Şefi Charles Woodward Başkanlığındaki heyeti ile yapılan görüşmelerde anlaşmaya varılamadı. IMF Heyetinin kredinin üçüncü dilimi olan 38 milyon doları vermeden birkaç güne kadar Ankara'dan ayrılması bekleniyor.

Yapılan görüşmelerde, IMF Heyeti maliye ve hazine yetkililerinden yüksek oranlı bir devalüasyon yapılması ve KİT'lere hazineden yapılan yardımın azaltılması konusunda direttiği ve Türkiye'nin bu konuda vermeyi kabul ettiği tavizleri yeterli bulmadığı belirtildi.

Heyet bu konuda Washington'daki merkezinde bir görüşme yaptıktan sonra bir karar alabileceğini Türkiye'ye bildirdi.

Ancak Maliye Bakanlığına yakın kaynaklar IMF heyetinin ayrılmasından sonra hükümetin yüksek oranlı bir devalüasyon yaparak, IMF'yi ikna etmeye çalışacağını belirtiyorlar.

IMF'nin eğiliminin de yüksek oranlı bir devalüasyon yapılması halinde üçüncü dilimi de vermek olduğu ifade edildi.

Bu gelişmelerden sonra IMF Heyetinin önümüzdeki Mart ya da Nisan ayında tekrar Türkiye'ye gelebileceği belirtildi.

Yapılacak devalüasyon oranının ise yüzde 20 ila 35 arasında olması bekleniyor.

Öte yandan Merkez Bankası Başkanı İsmail Hakkı Aydınoğlu'nun Washington'da sürdürdüğü borç erteleme görüşmelerinden somut bir sonuca varmadan önceki gün Türkiye'ye dönmesi de' IMF'nin henüz karar vermemesine bağlanıyor. Ecevit'in bu nedenle de Brüksel'de "AET, OECD ve NATO üyesi ülkeleri IMF ile anlaşma beklemeden harekete geçmelerini istediği bildiriliyor.

IMF kredi vermezse ne olacak?

IMF'nin üçüncü kredi dilimi olan 38 milyon doları vermemesi halinde durumlarını IMF'nin tutumuna göre ayarlama eğiliminde olan diğer uluslararası kuruluşların da aynı biçimde kredi vermekten vazgeçecekleri bildiriliyor.

Buna göre Türkiye'nin alamayacağı krediler şunlar:

1. Türkiye 50 büyük bankadan ithalat gereksinimini karşılamak üzere talep ettiği 500 milyon dolarlık "taze para"yı alamayacak.
2- Merkez Bankasının 220 banka ile sürdürdüğü 3 milyar 738 milyon dolarlık vadesi gelmiş kısa süreli kredinin ödeme tarihlerinin erte-

(Devamı Sa.7, Sü.3'de)

İGD'lilerin saldırısının yankıları sürüyor

Demir Döküm'de temsilcilik seçimleri yapıldı

- İki gün önce İGD'liler tarafından pusuya düşürülerek kurşunlanan ve halen Okmeydanı SSK Hastanesinde yatan İsrafil Durmuş baştemsilciliğe seçildi

İSTANBUL (ÖZEL)

İstanbul'da Demir Döküm Fabrikasından üç işçi önderinin önceki gece, Maden-İş'in fedailiğini yapan bir grup İGD'li tarafından yollarına pusu kurularak kurşunlanması, Demir Döküm işçileri arasında ve işçi çevrelerinde büyük tepkilere yol açtı.

Bir süre önce Maden-İş Sendikasından ayrılarak Devrimci Maden-İş Sendikasında örgütlenen Demir Döküm işçileri dün temsilcilik seçimlerini yaptılar.

Cumartesi günü yapılan seçimlerin ilk turunda 25 işçiye bir ünite temsilcisi olmak üzere 74 ünite temsilcisi seçildi.

Pazar günü ise ünite temsilcileri toplanarak 8 kişilik temsilci kadrosunu ve baştemsilciyi seçtiler.

Önceki gün İGD'liler tarafından yaralanan ve halen Okmeydanı SSK Hastanesinde yatan İsrafil Durmuş 74 üniteden 69'unun oyunu alarak baştemsilciliğe seçildi.

Geri kalan yedi temsilciliğe ise Ahmet Sezer, Mustafa Kuş, Mehmet Demirhan, Doğan Oylum, Yusuf İmece, Binali Çay ve Yunus Sedefoğlu seçildiler. Seçimler büyük bir coşku ve birlik havası içinde geçti.

Bugün yeni seçilen temsilcilerin ve Devrimci

(Devamı Sa.7, Sü.5'de)

YORUM

ANARŞİNİN KAYNAĞI VE İŞÇİ SINIFI

Önceki gün anarşinin en tehlikeli kaynağı pusudaydı. Üç kişi ellerinde silahlarla işçi mahallesinin karanlık bir köşesine sinmiş bekliyorlardı. Sonunda bekledikleri geldi. Gelenler fabrikadaki işinden dönen işçilerdi. Üç kişi silahlarını ateşledi. İşçiler yere düştü. Ölmemişlerdi. Bunun üzerine silahlar işçilerin üzerine yeniden boşaltıldı. Ölsünler diye sıkıldı tekrar kurşunlar. Benzer bir olay bir başka semtte yine yaşandı. Aynı fabrikadan dönen bir başka işçi de pusudan canını zor kurtardı.

Saldırıya uğrayanlar Türkiye işçi sınıfının kalbi olan bir fabrikanın önde gelen işçileriydi. Sözünü ettiğimiz fabrika Demir Döküm. Bu fabrikanın işçileri cesaretleri ve mücadeleleri ile tanınır. Bu işçiler on yıl önce Amerikancı sarı

(Devamı Sa.7, Sü.6'da)

Abdullah Gürgün Stockholm'den bildiriyor

ECEVİT BUGÜN İSVEÇ'TE

Başbakan Bülent Ecevit Brüksel'den sonra bugün İsveç'e geliyor. Öğleden sora, İsveç yetkilileri ile görüşecek olan Ecevit, akşam Dışişleri Bakanı'nın onuruna verdiği yemeğe gidecek.

Başbakan, yarın öğleden

(Devamı Sa.7, Sü.9'da)

Ecevit'in Brüksel'de Avrupa ülkelerindeki Türkiye Büyükelçileriyle yaptığı toplantıya Gündüz Ökçün ve Şükrü Elekdağ da katıldı.

(Foto: AYDINLIK)

ALEV ÇOŞKUN, USUMİ VE 178 AVUKAT BASIN AFFININ ÇIKARILMASINI İSTEDİ

- Hikayeci Osman Şahin hakkında gazetemizde çıkan bir kitap eleştirisinden dolayı dava açıldı
- Parti Bayrağı Dergisi Yazıişleri Müdürü tutuklandı

5. Sayfada

Ankara Üniversitesi Fen Fakültesi öğretim üyesi

Profesör NASUHOĞLU: "Gençlerin birbirlerini okullara almamaları kaba bir zorbalıktır"

- "Tüm gençlerimizin özgürlük içinde okumak hakları olduğunu kabul etmezsek, kendimize yönelebilecek benzer eylemleri nasıl kınayabiliriz?"
- "Olayların sadece polis önlemleriyle sona ereceğine inanmıyorum. Asıl önlem kafaya yerleşmiş eğilimleri yok etmektir"

HAMDULLAH YANIK

Okullarda öğrenim özgürlüğü ve can güvenliği sorunuyla ilgili olarak, Ankara Üniversitesi Fen Fakültesi Öğretim Üyesi Sayın Profesör Doktor Rauf Nasuhoğlu'nun görüşlerini aldık. Sayın Nasuhoğlu, öğrencilerin siyasal görüşleri yüzünden birbirlerini okullara almamalarının kaba bir zorbalık olduğunu söyledi, olayların polis önlemleri ile değil, eğitimle sona erdirilebileceğine işaret etti, öğrencilerinden ve gençlerden birbirlerine hoşgörüyle bakmalarını, birbirlerinin fikirlerine saygı göstermelerini istedi.

Nasuhoğlu'yla yaptığımız görüşme şöyledir:

— Öğrencilerin ölmek yada yaralanmak korkusu duymadan okullarına gidebilmeleri nasıl sağlanır?

NASUHOĞLU — Öğ-

(Devamı Sa.7, Sü.8'de)

BAŞYAZI

Ülkü Ocaklarına yarayan siyaset

Doğu Perinçek

Ülkü Ocakları öğrenci kitlesi içinde niçin yalabildi? Bunu her türlü önyargıyı bir kenara rakıp tahlil etmek gerekir.

Bir kere arkalarında devlet vardı. 12 Mart tidarları ve MC hükümetleri, polisiyle ve bütün kanlarıyla bunları destekledilerde besledilerdi. r neden buydu. Ne var ki, bu nedenin ortadan lkması, onları destekleyen iktidarların yıkılasına bağlıydı. Ama bir de bizim elimizde an etken vardı: Doğru bir gençlik siyaseti izlek. Okulların kapısını tutan kırk haramiler yasetini mi izleyeceğiz, yoksa bütün gençliği ıcaklamaya çalışan devrimci siyaseti mi?

Mihri Belli'nin başını çektiği oportünist blok 70'te "küçük burjuvaziyi döverek bilinçlenme" siyasetini getirdi ve bunu eyleme de gerdi. Maceracılar, o zamanlardan başlayarak nçlik kitlesi içinde yalnız sağcı fikirlerde olara karşı değil, sosyal demokrat ve Marksist nçlere karşı da zorbalığa başvurdular. Bunun

(Devamı Sa.7, Sü.9'da)

DOĞAN YURDAKUL'UN YAZISI: SOSYAL EMPERYALİZM-1

5.SAYFADA

"Gençliğe saldıranlar yıkılacak"

DGBF: Zorbalığa son, gençliğe fikir özgürlüğü

ALİ TABLACI

ANKARA (ÖZEL)

Devrimci Gençlik Birlikleri Federasyonu (DGBF) Merkez Yürütme Kurulu, 26 gençlik örgütü temsilcisi ile yaptığı

(Devamı Sa.7, Sü.7'de)

YÜRÜYÜŞ dergisini iddialarını ispata çağırıyoruz

Aydoğan BÜYÜKÖZDEN

Yürüyüş dergisi sahibi ve Türkiye İşçi Partisi yöneticisi Bay Nihat Sargın, sizi, derginizde gazetemizle ilgili olarak ortaya attığınız iddiaları ispata davet ediyorum.

Sahibi olduğunuz Yürüyüş dergisinin 5 Aralık 1978 tarihli 191. sayısında gazetemizle ilgili olarak aynen aktardığım şu haber yayınlandı:

"Yeni Ortam 1 Mart 1976 günü 'elveda' derken 12 gün sonra '12 Mart'a karşı olanların gazetesi' sloganıyla 'Vatan' çıktı ortaya. İleride gazete sahibi kılınacak olan Maocuların gazeteciliği temrin etme yatağı olarak bir geçiş dönemi niteliğindeki 'Vatan' yaklaşık iki yıl sürdürdü yaşamını. Yüze yakın TIR kamyonuyla bir nakliyat filosuna sahip patronu gazeteyi satarken, TÜSİAD ve MESS'in 'rica'larını kırmadı. O da, gazetesini 'bir gün gene çıkmak' yutturmacasıyla 'Halktan toplanan paraların' sahibi 'Halkın çocuklarına' sattı ve sattırıldı. Mao'cular önemlice bir 'Milli burjuva' katkısı olunca ve bu da Vatan patronuna biraz dolambaçlı defter hesaplarıyla iletilince Vatan gazetesi 'Aydınlık' oldu."

Bay Nihat Sargın, Derginizde açıkça Aydınlık gazetesinin Türkiye Sanayi ve İşadamları Derneğinin (TÜSİAD) ve Madeni Eşya İşverenleri Sendikasının (MESS) desteği ile çıktığını, bu çevrelerden gelen paranın Vatan gazetesinin sahibi Sayın Numan Esin'e verilmesi ile bu gazetenin 'Aydınlık' haline geldiğini iddia ediyorsunuz.

Şimdi sizi bütün kamuoyunun önünde bu

(Devamı Sa.7, Sü.6'da)

1979 Mali Yılı Bütçesi Salı günü Karma Komisyonda görüşülecek

ANKARA (ANKA)

1979 Mali Yılı Bütçesi, Bütçe Kama Komisyo'nunda 19 Aralık Salı nü göüşülmeye başlanacak.

Alınan bilgilere göre Karma Komisyonda önce Bakanlıkların bütçeleri ele alınacak. Cumhurbaşkanlığı, Senato, Meclis ve Sayıştay bütçeleri üzerindeki görüşmeler ise bakanlık bütçeleri tamamlandıktan sonra yapılacak.

1979 Mali Yılı Bütçesi, Meclislere 395 milyar 871 milyon liralık erteleme ödenekle sunuldu. 266.4 milyar liralık başlangıç ödeneğiyle yasallaşan 1978 bütçesinin, 310 milyar liraya yükselmiş olması nedeniyle, 1979 bütçesinde yüzde 27,7 oranında bir artış öngörüldü.

POLİSİN "ARANAN SUÇLULAR" OLARAK İLAN ETTİĞİ

AHMET KIZILER VE CEMAL ŞENER OLAYLARLA VE ÖRGÜTLERLE İLİŞKİLERİNİN OLMADIĞINI AÇIKLADI

Kızıler: "Bugün Savcılığa gideceğim"

İSTANBUL (ÖZEL)

İstanbul Emniyet Müdürlüğünün önceki gün yaptığı bir açıklamada, aşırı sol bir örgüte mensup olduğu öne sürülerek arandığı bildirilen Hacı Ahmet Kızıler ve Cemal Şener dün basına ayrı ayrı açıklama yaptılar. Ahmet Kızıler, yaptığı yazılı açıklamada arananlarla ilgisi olmadığını bildirerek, yarın savcılığa teslim olacağını söyledi. Arandığı bildirilen diğer yirmi kişiyle birlikte televizyon ve basında fotoğrafı yayınlanan Kızıler, açıklamasında şöyle dedi:

"Benim aranan sanıklarla ve emniyetin iddia ettiği olaylarla hiçbir ilgim yoktur. Ben daha önce bir olaydan dolayı 4 Şubat 1975 tarihinde tutuklandım. 23 Ağustos 1977 tarihinde cezamın infazı sonucu tahliye oldum. Bundan sonra Denizli ve İstanbul'da polis gözetiminde kaldım. Emniyet gözetim cezamda Haziran 1978'de İstanbul 2. Ağır Ceza Mahkemesi kararıyla kaldırıldı. O günden bugüne belli bir işim ve ikametgahım vardır. 18 Aralık 1978 günü avukatımla beraber savcılığa teslim olacağım. Bu haberin ne maksatla yayınlandığını anlayamadım.

"Olayların gerçek şekilde düzeltilmesi ve kimin kimi vurduğu belli olmayan bir ortamda boy hedefi olmamam için basının yardımcı olmasını diler, ilgilileri kamuoyu önünde uyarırım."

CEMAL ŞENER'İN AÇIKLAMSI

Öte yandan yine Emniyet Müdürlüğü tarafından arandığı açıklanan ve TİKKO örgütü ile ilişkisi olduğu öne sürülen Cemal Şener yaptığı bir açıklama ile olaylarla ve örgütlerle bir ilişkisi olmadığını belirtti. Cemal Şener'in açıklaması şöyle:

"İstanbul Emniyet Müdürlüğünün 16 Aralık 1978 günkü basına ve TRT'ye yaptığı açıklamada arandığımı öğrenmiş bulunuyorum.

"Bana isnat olunan suçlar ve belirtilen örgütlerle uzaktan yakından hiç bir ilişkim yoktur.

(Devamı Sa.7, Sü.3'de)

Moskova'da telaş...

28 Şubat 1972. Şanghay işte bugün artık sonuçlanan Çin-Amerikan ilişkilerinin önemli bir noktası. ABD Başkanı Richard Nixon ve Çin Halk Cumhuriyeti Başkanı Mao Zedung, hegemonyacılığa karşı ve ABD'nin Tayvan'dan çekilmesi konusunda aynı belgenin altına imzalarını atıyorlar.

MOSKOVA, İSRAİL VE TAYVAN KARŞI ÇIKARKEN

ABD'NİN TAYVAN'DAN ÇEKİLMESİ BÜTÜN DÜNYADA OLUMLU KARŞILANDI

DIŞ HABERLER SERVİSİ

ABD'nin Tayvan'dan çekilmesi ve Çin Halk Cumhuriyeti'nin Çin halkının tek ve meşru temsilcisi olarak tanınması haberi dünyanın birçok başkentinde olumlu karşılandı. Özellikle Batı Avrupa, Japonya ve Üçüncü Dünya ülkeleri anlaşmayı selamlarken, Moskova, İsrail ve Tayvan anlaşmaya

(Devamı Sa.7, Sü.4'de)

ÇİN-AMERİKAN ORTAK AÇIKLAMASI (Şanghay Bildirisi)

-28 Şubat 1972-

Amerikan tarafı şunu açıklar: ABD, Tayvan Boğazının her iki yakasında yaşayan Çinlilerin bir tek Çin olduğunu ve Tayvan adasının Çin'in bir parçası olduğunu kabul eder. Amerikan Hükümeti bu duruma karşı çıkmamaktadır. ABD

(Devamı Sa.7, Sü.6'da)

Aydınlık gazetesinin düzenlediği açık oturum

TÜRKİYE'DE ANARŞİ

8)

Konuşmacılar:
Cüneyt ARCAYÜREK (Yazar-Hürriyet)
Hüsamettin ÇELEBİ (Senatör, Yazar-Günaydın)
Örsan ÖYMEN (Yazar-Milliyet)
Doğan YURDAKUL(Yazar-Aydınlık)
Yöneten:
Ferit İLSEVER (Aydınlık gazetesi sahibi)

Fikirler cebr-ü şiddetle, top ve tüfekle asla öldürülemez K.Atatürk

HÜRRİYET Gazetesi Yazarı CÜNEYT ARCAYÜREK

GÜNAYDIN Gazetesi Yazarı HÜSAMETTİN ÇELEBİ

MİLLİYET Gazetesi Yazarı ÖRSAN ÖYMEN

AYDINLIK Gazetesi Yazarı DOĞAN YURDAKUL

Dört konuşmacının ortak görüşü:

"Anarşinin kaynağı iki süper devlettir"

● "Bütün konuşmacılar Amerika ile Sovyetler Birliği'ni Türkiye'de anarşinin arkasında yatan dış güçler olarak işaret ettiler"

● "içeride anarşiye kaynaklık eden çeşitli akımları sıralarken, hepsinin ortak olarak birleştikleri noktanın MHP ve bazı konuşmacıları belirttiği gibi KONTRGERİLLA olduğu açığa çıktı"

● "Bunun yanı sıra bir konuşmacının 'sahte solcular', diğerlerinin ise 'soldaki anarşiyi yürüten eli silahlı solcular' diye ifade ettikleri, anarşiye içte kaynaklık eden başka bir nokta"

FERİT İLSEVER KONUSMACILARIN BİRLESTİKLERİ NOKTALARI ÖZETLİYOR

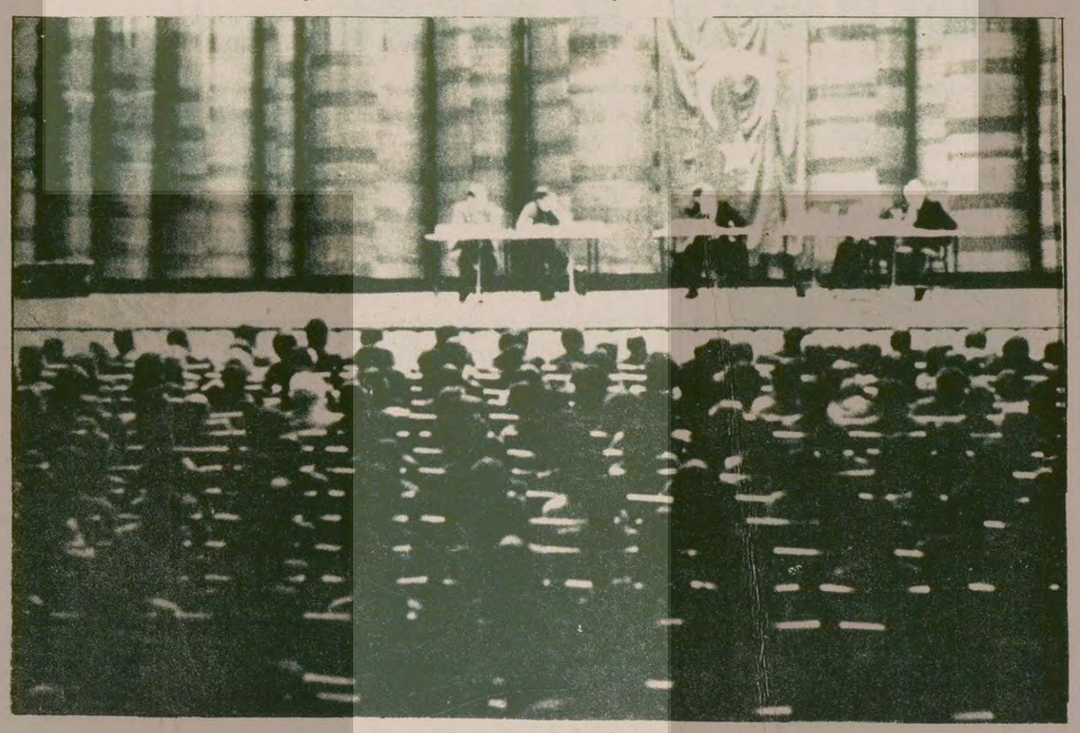

● "Yine konuşmacılar Sovyetler Birliği'nın kışkırttığı bölücü akımlara dikkat çektiler"

● "Konuşmacıların birleştikleri ortak noktalardan bir tanesi de Türkiye'de ozgurlüklerin çiğnenmesiyle, yok edilmesiyle anarşinin önlenemeyeceği gerçeği idi"

● "Bütün konuşmacılar özgürlükleri kısıtlayan baskı tasarılarına karşı birleştiler Konuşmacılar, özgürlüklerin savunulması noktasında birleştiler"

ANARŞİ açık oturumu

FERİT İLSEVER: Teşekkürler, Sayın Yurdakul.

Bir noktanın biraz daha açılması için Sayın Hüsamettin Çelebi'ye şöyle bir soru yönelteceğim: Şimdi konuşmanız sırasında, kafalardan zor fikrinin atılması gerektiğini belirttiniz. Diğer konuşmacılar hemen hemen bütünüyle özgürlükler konusunda hassas olduklarını ifade ettiler. Hükümetin özgürlükleri kısıtlayıcı yasa tasarılarına karşı olduklarını belirttiler. Yine siz konuşmanız sırasın Türkiye'de devletin güçlü olduğunu anlaması gerekenler olduğunu belirttiniz. Yani bu, özellikle anlayabildiğim kadarıyla bölücülük akımını kastederek, "Bunlara devletin güçlü olduğunu göstermek veya bu fikri kabul ettirmek gerektiğini belirttiniz. Arkasından Kanatlı Jandarma 78 Tatbikatının devletin normal bir işlevi olduğunu ifade ettiniz. Şimdi özgürlükleri sınırlamakla, kafalardan zor fikrini atmakla, devletin güçlü olduğunu göstermek, örneğin bir Kanatlı 78 Tatbikatını savunmayı nasıl bağdaştırıyorsunuz?

TEKRAR KANATLI JANDARMA 78 TATBİKATI VE HÜSAMETTİN ÇELEBİ

Efendim, bir defa aynı ifade etmemekten bir zaaf doğuyor. Kanatlı 78 Tatbikatını savunmadım. Kanatlı 78 Tatbikatı bütün olan Türkiye'nin her tarafında yapılabilir bir devlet işlevidir dedim. Benim memleketim dan Ordu'da da yapılabilir, Edirne'de de yapılabilir, Hakkari'de de yapılabilir. Bunu söylerken ben Hakkari ile Ordu arasında hiç bir fark görmediğimi söylüyorum. İkisi çok değişik şeydir, bir.

İkincisi, yapanın sonradan eğer uydurmadıysa, tabirimi mazur görün, ortaya koyduğu gerekçenin yanlış ve ayıp olduğunu söylüyorum. Pekala diyebilirdi ki, "Hakkari Türkiye'nin bir vilayetidir, başka vilayetlerde de olduğu gibi burada da böyle bir tatbikat yaptım. Niye üzerime geliyorsunuz, niye alınıyorsunuz" diyebilirdi. Kılıf bulacağım derken, işi tamamen ayıp noktasına götürmüş olması ona ait bir şeydir.

Öbür tarafta özgürlükleri kısıtlayıcı tasarı, şimdi arkadaşlar ortada basının belki biraz da kolaylık olduğu için tasarı diye söylediği bir metin aslında yok. Ben, dikkat buyurulmuştur, konuşmamda hiç bir şekilde bu şeylere, tasarı denilen metinlere atıfta bulunmadım. Çünkü bir metnin üzerinde konuşuluyor olabilmesi için altında bir imza görmem lazım. Başbakan Ecevit'in görüşüdür, falan bakanın görüşüdür, hükümetin görüşüdür. Böyle bir şey yok. İmzasız, daktilo edilmiş bir metin. Götürülmüş gruba, parti içinde tasarıyı görüşelim denmiş, grupta kıyamet kopmuş, ikiye bölünmüşler, komisyona havale etmişler. Komisyon şimdi biraz önce bir kısmının marifetlerini de izah ettiğimiz kuruluşlardan, kuruluşların başkanları da dahil, anket yapmakla meşgul. Nasıl gelecek, konuşabilir hali nasıl olacak yani bugünkü kapsamında mı olacak başka kapsamda mı olacak, belli değil. Onun için ben ortada bir tasarı vardır diyemiyorum. Hatta billurlaşmış, kristalleşmiş bir niyet var da diyemiyorum. Önce o aşama tamamlanır, ondan sonra bu tasarı üzerinde konuşabiliriz.

DEVLETİN GÜÇLÜ OLMASI

Devletin güçlü olmasına gelince, devletin güçlü olması varlığının neticesidir. Devlet güçlüdür demek kimseye dokunacak bir söz değildir. Devlet güçlü ise vatandaşı da rahattır. Vatandaşı da mutludur. Devlet kendisini korumak, bütünlüğünü korumak, varlığını sürdürmek için neler yapabileceğini de Anayasasında ön görmüş. Bu ortamı daha fazla karıştırmayalım. Bu kan denizini biraz daha büyütmeyelim, devlet son anda müdahale etmek zorunda kalmasın diyorum. Elbette Allah göstermesin bir gecede binler öldüğü zaman devlet seyirci mi kalacak, kalabilir mi? Mümkün değil. Devlet zaten onun için var. Toplumun huzurunu, kendi varlığını, kendi birliğini, kendi bütünlüğünü korumak için var. Onun için diyorum ki o noktaya götürmeyelim. İşi o noktaya götürecek üç beş maceracı, bir bölgede veya bir vilayette veya bir şehirde yaşayan insanların tamamını yakabilir. Bu noktayı dikkatten uzak tutmayalım diyorum. Yani halkımızı ve devletimizi kendi varlığını korumak mecburiyetinin sınırına getirmeyelim. Onu söylüyorum. Teşekkür ederim.

FERİT İLSEVER: Ben de teşekkür ederim. Deminki soruyu biraz daha değişik biçimde sormak istiyorum. Sayın Yurdakul anarşinin önlenmesine çare olarak çeşitli tedbirler sıralarken, Doğuda özgürlükçü ve demokratik adımlar atılmalıdır dedi. Yani bu konuda?...

DOĞUDA DEMOKRATİK ADIMLAR ATILMASINA KARŞI HÜSAMETTİN ÇELEBİ:

HÜSAMETTİN ÇELEBİ: Efendim ben vatanın bir bütün olduğunu söylüyorum, Doğu ile Batı diye ayrım görmüyorum. Batıdaki vatandaş kadar Doğudaki, Doğudaki vatandaş kadar Batıdaki vatandaş hür olmalıdır, mutlu olmalıdır diyorum. Yani daha fazla açarsanız, herhalde bir cevap bekliyorsunuz, öyle bir cevap yok bende. Benim cevabım budur. Türkiye bütündür, Türk halkı birdir, bu halk bütünüyle mutlu olacaktır.

FERİT İLSEVER: Peki efendim. Teşekkür ederim. Sayın Öymen, Kanatlı 78 Tatbikatı, bu Sovyetler Birliği'nin kışkırttığı bölücülük akımına karşı bir tedbir olarak getirilmişti. Sayın Çelebi o konudaki görüşlerini belirttiler, sizin bu konudaki görüşlerinizi alabilirmiyiz?

HÜSAMETTİN ÇELEBİ: Ben öyle bir şey söylemedim. Bana atıfta bulunmayın.

FERİT İLSEVER: Hayır, sizin için söylemiyorum.

HÜSAMETTİN ÇELEBİ: "Sayın Çelebi öyle dedi" dediniz de.

FERİT İLSEVER: Sayın Çelebi bu konudaki görüşlerini söyledi diyorum. Yani bu resmi yetkililer bunu bu şekilde ortaya koydular. "Kanatlı 78 Tatbikatı işte bir tatbikattır, bu ilerde gelişecek herhangi bir olaya karşı alınmış bir önlemdir, bunun provasıdır" şeklinde ilgililer tarafından açıklandı. Bu konudaki görüşlerinizi rica edeceğim.

ÖRSAN ÖYMEN: "DOĞUYA DİPÇİK GÖSTERİSİNİ DOĞRU BULMUYORUM"

Benim kişisel görüşlerim, hükümetin, devletin, öteden beri, Cumhuriyetten beri, Doğuya yaklaşım biçimini eleştirici nitelikte. Yıllar önceki bir Dersim harekatına katılan bir komutanın adını alıp, yıllar sonra bir tatbikat sloganı olarak kullanmayı sakıncalı görüyorum. (Alkışlar)

Aynı şekilde "Kanatlı Tatbikatını"nın fotoğraflarını görünce, orada, kadın, erkek, çoluk, çocuğun düşman güçler olarak tanımlanmasını görünce, bu manzara bir parça başka çağrışımlar yapıyor usumda... Az önce örneğini vermiştim, "tek eri kendi vatandaşına karşı yetiştirme" gibi dış kaynaklı CIA kaynaklı bir çeteyle bunu eşdeğer görüyorum, ister istemez. Bu tür yaklaşımları; gerek 12 Mart döneminde olsun, gerek 12 Mart'tan önceki "Doğudaki komando harekatı" eylemlerinde olsun, Doğulu yurttaşa karşı, hükümetin, devletin bu tarz yaklaşımlarını kınıyorum...

Doğuya ne tarzda bir yaklaşım olabilir? Uzun uzun tartışılabilir.. Ama dipçikle değil... Bunun göstermelik bazı örnekleri ortaya çıktı; KUP projesi gibi, KİP projesi gibi... Bunlar iyi niyetli yaklaşımlardı aslında... Ama konu, son derece geniş bir konudur, KUP'un da KİP'in de boyutlarını aşar... Belki Doğunun merkezden planlanması yerine bölgesel planlamayla ekonomik, sosyal yapısının değiştirilmesi alanında, bir yaklaşım tarzı daha doğru olabilir... Ancak bu, sadece bayındırlık projeleri, kalkınma projeleri şeklinde değil, oradaki, o bölgedeki yurttaşlarımızın da plana ve yönetime katılması biçiminde, daha geniş kapsamlı bir planlama olabilir... Doğuya dipçik gösterisini doğru bulmuyorum ve askeri tatbikatları, az önce dediğim gibi anlayamıyorum... Hiç değilse kamuoyuna yansıyan biçimiyle onaylamıyorum...

FERİT İLSEVER FİKİRLERİ TOPARLIYOR

FERİT İLSEVER: Çok teşekkür ederim.

Değerli dinleyicilerimiz, açık oturumumuz burada sona eriyor. Ben Türkiye'de anarşi konusunda burada ortaya çıkan fikirleri kısaca özetlemek ve toparlamak istiyorum.

Hemen bütün konuşmacıların tamamı, Türkiye'deki anarşi konusunda iki önemli dış gücün kaynak teşkil ettiğini ifade ettiler. Bütün konuşmacılar Amerika ile Sovyetler Birliği'ni Türkiye'de anarşinin arkasında yatan dış güçler olarak işaret ettiler.

Yine bu fikirlerine bağlı olarak içerde anarşiye kaynaklık eden çeşitli akımları sıralarken, hepsinin ortak olarak birleştikleri noktaların "MHP" ve bazı konuşmacıların belirttiği gibi "Kontrgerilla olduğu" açığa çıktı. Bunun yanı sıra bir konuşmacının "sahte solcular" diye ifade ettiği, diğerlerinin ise, "soldaki anarşiyi yürüten eli silahlı solcular" diye ifade ettikleri, bizzat Sovyetler Birliği tarafından kışkırtılan bir sahte solcu akımın da anarşiye içerde kaynaklık ettiği başka bir nokta. Yine konuşmacıların birleştikleri ortak noktalardan bir tanesi, Türkiye'de özgürlüklerin çiğnenmesiyle, yok edilmesiyle anarşinin önlenemeyeceği gerçeği idi.

Konuşmacılar hükümetin getireceği özgürlükleri kısıtlayan yasa tasarılarına ve bu yoldaki hazırlıklara karşı çıktılar. Yani bütün konuşmacılar, özgürlüklerin savunulması noktasında birleştiler.

Yine Sovyetler Birliği'nin kışkırttığı bölücülük akımlarına dikkat çektiler.

Bu çok mutlu bir sonuç. Hemen hemen bütün konuşmacıların birleştikleri en temel noktalar, birleştikleri noktalar gerçekten Türkiye'nin en temel meseleleri. Fakat bunun yanı sıra ayrıldıkları noktalar olarak, fikirlerin birleşemediği noktalar olarak, ben Sayın Hüsamettin Çelebi'nin bu özgürlükler konusunda özellikle Sayın Yurdakul'un Kürt halkının demokratik haklarının sağlanması konusundaki teklifine katılmadığını, bu konudaki görüşlerini açıklamadığını, daha doğrusu müptelalarımızın hem bir şekilde bu konuyu ortaya koyduğunu tespit ettim.

HÜSAMETTİN ÇELEBİ: Sayın Başkan, izin verir misiniz?

FERİT İLSEVER: Buyurun efendim.

HÜSAMETTİN ÇELEBİ: Her yerde vatandaş özgür olacaktır, mutlu olacaktır dedim. Doğu diye ayrım yapmanın doğru olmayacağını söyledim.

FERİT İLSEVER: Evet. Ben şu bakımdan söyledim: Sayın Yurdakul Türkiye'de anarşiye tedbir olarak, çare olarak bir dizi öneride bulundu. Bu arada özellikle bu noktayı belirtti. Yani Kürt halkına demokratik hakların sağlanması ve bu yoldaki her türlü kısıtlamanın baskının kaldırılmasını, özellikle belirtti. Sizin bu görüşe katılmadığınızı ifade etmek bakımından söylüyorum.

HÜSAMETTİN ÇELEBİ: Devam edin.

FERİT İLSEVER: Bundan sonra da yapacağımız açık oturumlarda değişik fikirlere yine burada olduğu gibi yer vereceğiz. Mümkün olduğu kadar herkesin serbestçe tartışmasını, görüşlerini ortaya koymasını savunuyoruz.

Bugünkü açık oturumumuz gerçekten halkımıza, ülkemize yaraşır bir olgunlukta geçmiştir. Bu ortamı sağlayan bütün dinleyicilerimize, değerli meslektaşlarıma çok teşekkür ederim. Yine burada sağladığınız bu özgürlük ortamını, bu özgür tartışma ortamını tekrar ediyorum, bu havayı Türkiye çapında yaymayı teklif ediyorum. Aydınlık gazetesi olarak biz bu türden açık oturumlara bundan sonra da devam edeceğiz.

Hepinize teşekkür ederim. (Alkışlar)

BİTTİ

Toplantının yapıldığı salonun girişinde düzenlenen Kontrgerilla sergisinden bir görünüş

AP Hükümetinin 1970'de hazırlattığı
MHP Raporu
ÇOK GİZLİ
BİR HAFTADA 15.000 SATAN KİTAP
AYDINLIK YAYINLARI
Genel Dağıtım: TÜR DA Cağaloğlu Hamam sok. No: 4 - İSTANBUL
2. baskı Yeni Çıktı 7,5 lira

DÜZELTME

Açık oturum tartışmalarını teypten çektiğimiz için, bazı kelime hataları oldu.

14 Aralık tarihli gazetede Hüsamettin Çelebi'nin konuşmasında sütun bir, üçüncü paragraf, paragrafın, 10. satırında yer alan "özde hiç" kelimesinin doğrusu "özdeşleşmiş"tir. Aynı paragrafta "kısmen arkadaşımızın anlattığı gibi"yerine doğrusu "Öymen arkadaşımızın anlattığı gibi" olacaktır.

Yine Hüsamettin Çelebi'nin konuşma metninin ikinci sütununda "Davadan Dönmek İsteyenler Vuruluyor" ara başlığı altındaki paragrafın 21. satırında "yenik" kelimesi "geniş" olacaktır. Aynı paragrafın 26. satırındaki "gergin" kelimesinin doğrusu ise "yaygın"dır. Yine aynı paragrafın 33. satırında geçen "korkmaya" kelimesinin doğrusu ise "kopmaya"dır.

Yine Hüsamettin Çelebi'nin konuşmasının son cümlesi "Türkiye'den kovmamız mümkün değildir" yerine "Türkiye'den anarşiyi kovmamız mümkün değildir" olacaktır.

Bize telefonla konuşma metnindeki hataları bildiren Sayın Hüsamettin Çelebi'ye teşekkür eder, özür dileyerek düzeltiriz.

FRANSIZ TELEVİZYONUNA BİR DEMEÇ VEREN ÇAVUŞESKU:

"Varşova Paktı saldırı tehdidi altında değildir"

Fransa Dışişleri Bakanı Bükreş'te

DIŞ HABERLER SERVİSİ

Romanya Devlet Başkanı Nikolai Çavuşesku, Varşova Paktı ülkelerinin bir saldırı tehditi altında olmadığını belirtti. Fransız televizyonuna bir demeç veren Çavuşesku, ulusların kendi kaderleri ve ulusal zenginlikleri üzerinde söz sahibi olmaları gerektiğini vurguladı.

Varşova Paktının son olarak Moskova'da yapılan zirve toplantısında alınan bazı kararlarla hemfikir olmadığını tekrarlayan Çavuşesku, buna rağmen Romanya'nın Varşova Paktı içinde kalacağını sözlerine ekledi. Nato ve Varşova paktlarının silahsızlanması gerektiğini kaydeden Romanya Devlet Başkanı, "Çığımızın barışa doğru ilerlemesi için elimizden gelen bütün çabaları sarfetmeliyiz" dedi.

PRAVDA GAZETESİ ROMANYA'YI AD VEREREK ELEŞTİRDİ

Romanya Devlet Başkanı ve Komünist Partisi Başkanı Nikolai Çavuşesku'nun Moskova'da yapılan Varşova Paktı zirvesinde Rusya'nın önerilerine karşı çıkmasının yankıları sürüyor.

Sovyetler Birliği "Komünist" Partisinin günlük yayın organı Pravda, 15 Kasım tarihli sayısında ilk defa ad vererek Romanya'ya doğrudan bir eleştiri yöneltti. Çavuşesku'nun Varşova Paktı zirvesinde ülkesinin bağımsızlığını titizlikle koruyan tutumuna karşı çıkan Pravda, şöyle diyor:

"Romen yoldaşlar, zirve toplantısında hatalı bir tutum aldılar. "Pravda, daha sonra, Romanya'nın bağımsızlıkçı tutumunun "uluslararası burjuvaziye propaganda malzemesi" verdiğini iddia ediyor.

FRANSIZ DIŞİŞLERİ BAKANI BÜKREŞ'TE

Fransa Dışişleri Bakanı Jean François Poncet, Romen Dışişleri Bakanı Stefan Endrei'nin davetlisi olarak Cumartesi günü Bükreş'e gitti.

ABD Hazine Bakanı Micheal Blumenthal'in Romanya'ya yaptığı ziyaretten sonra Bükreş'e gelen Poncet, Fransa Devlet Başkanı Giscard d'Estaing'in Ocak ayında yapacağı Romanya gezisinin ön hazırlığı için yetkililerle görüşmelere başladı.

ABD Hazine Bakanının Romanya gezisi, Çavuşesku'nun Varşova Paktı konusunda Moskova'ya karşı çıktığı bir dönemde yapıldığı için, olay ABD'nin Romanya'yı desteklemesi şeklinde yorumlanmıştı.

Fransa Dışişleri Bakanının da Bükreş-Moskova mücadelesi devam ederken Romanya'yı ziyaret etmesi, yine aynı çerçeve içinde değerlendiriliyor.

İRAN'DA "ULUSAL YAS" VAR

Meşhed halkı, doktorlara yapılan saldırıyı protesto ediyor

● Fransa'da staj yapan İranlı 200 mühendis bir haftadır grevde

DIŞ HABERLER SERVİSİ

İran'ın Meşhed kentindeki en büyük hastanenin önünde büyük protesto gösterileri yapılıyor. Bu arada, hastane doktor ve hemşirelerine yapılan saldırıyı lanetleyen muhalefet liderleri hastane kapısında oturma grevine başladılar.

Ordu birlikleri tarafından da desteklenen Şah'ın kiraladığı çapulcular, önceki gün hastane personeline saldırmışlardı.

Öte yandan, askeri hükümetin yasak lama kararına rağmen, muhalefet önderlerinin çağrıda bulunduğu "Ulusal Yas" için halkın geniş çaplı hazırlıklar yaptığı bildiriliyor.

FRANSA'DA 200 İRANLI GREVDE

Marsilya muhabirimiz, Güney Fransa'daki "Cadarache" nükleer enerji santralinde staj yapan 200 İranlı mühendisin Şah'a karşı mücadele eden İran halkıyla dayanışmak amacıyla, grev yaptıklarını bildirdi.

İranlı mühendisler yaptıkları açıklamada, halk tarafından tayin edilecek bir yönetimin dışında hiçbir yönetimi tanımayacaklarını belirttiler ve kitle katliamlarına son verilmesini, sıkıyönetimin kaldırılmasını ve SAVAK'ın dağıtılmasını istediler. İranlı öğrenciler, bütün yabancı güçleri ülkeden kovana dek mücadelenin süreceğini vurguladılar.

Öte yandan, Aix en provovence kentinde de İran'daki halk mücadelesini desteklemek amacıyla bir yürüyüş düzenlendi. Yürüyüşe Üçüncü Dünya ülkelerinden çok sayıda öğrenci de katıldı.

Üçüncü Dünyanın kendi hammadde kaynaklarına sahip çıkma mücadelesinin ilk ve en etkili örneği petrol alanında gerçekleşti. Fotoğrafta geçen yılki OPEC toplantısında Petrol İhraç Eden Ülkeler Petrol bakanları bir arada görülüyor.

ABU DABİ TOPLANTISI SONUÇLARI:

OPEC petrole yüzde 14,5 zam yaptı

● Zam kararı, kademeli olarak uygulanacak

● Birinci zam dilimi yüzde 5

DIŞ HABERLER SERVİSİ

Birleşik Arap Emirliklerinin başkenti Abu Dabi'de yapılan Petrol İhraç Eden Ülkeler Örgütü (OPEC) Petrol Bakanları toplantısı sonuçlandı. OPEC, 1979 yılında petrol fiatlarına toplam yüzde 14,5 zam yapmaya karar verdi. Ancak karar, 1979 yılı sonuna kadar kademeli olarak uygulanacak.

Buna göre, son iki yıl süresince varil başına 12.70 dolar olarak dondurulan petrol fiatları, 1 Ocak 1979'da yüzde 5 artırılacak. Böylece varil fiatı 13.335 dolar olacak. Daha sonraki zam dilimleri şöyle:

1 Nisan 1979'da yüzde 3.809 zam. Varil fiatı: 13.843 dolar.

1 Temmuz 1979'da yüzde 2.294 zam. Varil fiatı 14.1601 dolar.

1 Ekim 1979'da yüzde 2.691 zam. Varil fiatı: 14.542 dolar.

Zam aşamalı olarak yapılacağından 1979 yılı içinde petrole yapılan zammın ortalaması yüzde 10 olacaktır.

Konuyla ilgili olarak bir açıklama yapan OPEC Genel Sekreteri, bu kararda, giderek artan enflasyonun ve iki yıl içinde doların büyük değer kaybedişinin rol oynadığını belirtti.

Ayrıca bir uyarıda bulunarak, enflasyonun ve doların değer kaybetmesinin önüne geçilmezse, zammın daha da artırılabileceğini söyledi.

Enver Sedat Arap ülkeleriyle ilişkilerin düzeltilmesi amacıyla

S.Arabistan Kralının arabuluculuk yapmasını istedi

KUVEYT

Mısır Devlet Başkanı Enver Sedat'ın, Mısır'la diğer Arap ülkeleri arasındaki ilişkilerin düzeltilmesi için, Suudi Arabistan Kralı Halit ve Veliaht Prens Fahd'dan yardım istediği açıklandı.

Enver Sedat'ın bu amaçla birer de mektup gönderdiğini yazan Kuveyt'in Al Vatan gazetesi, Fas Kralı Hasan'ın da Mısır adına, Suudi Arabistan Kralından benzer bir talepte bulunduğunu belirtti.

Al Vatan gazetesi, Suudi Arabistan'ın arabuluculuk görevine öncelikle Basra Körfezi ülkelerinden başlayabileceğini, daha sonra da Suriye, Irak ve Ürdün yetkilileriyle görüşebileceğini yazıyor.

NİYAZİ TERZİ

Hollanda'da hükümetin kemer sıkma politikasına karşı tepkiler sürüyor

Hollanda'da ekonomik bunalımın artması üzerine Van Agt hükümeti yeni bir ekonomik kısıtlama paketi önerdi, "Bestek 81" adı verilen bu yeni önlemler, paketi, Hollanda'da kemer sıkma politikasının bir parçası olarak değerlendiriliyor.

Hükümetin tasarısına göre, önümüzdeki aydan itibaren ücretlerden yapılacak olan kesintiler, 1981'e kadar bir fonda biriktirilecek ve yeni işyerleri açılması için sermaye oluşturulacak. Hükümetin dışında, bunun gerçekleşebileceğine inanan yok.

TEPKİLER ARTIYOR

İşçiler, öğretmenler, öğrenciler ve kadınlar protesto gösterileri düzenleyerek kemer sıkma politikasına karşı çıktılar. Protestoların giderek artması karşısında hükümet bazı tavizler vermek zorunda kaldı. Örneğin, hastanelerde uygulanması düşünülen, "Yatak başına 100 florin" zorunluluğu kaldırıldı. Kadınların mücadelesi de, hükümeti kürtaj konusunda aldığı kısıtlamaları kaldırmaya mecbur etti. İşçilerin protesto gösterileri sayesinde aralarında bazı hükümet yanlısı milletvekillerinin de bulunduğu çok sayıda politikacı, sosyal haklardan yapılan yüzde 7'lik kesintiye karşı çıktılar.

MEMURLAR GREVİ GİTTİ

Hükümetin yeni önlemleri en çok memurları etkileyeceği için, memurlar şimdiden eyleme geçtiler. Bugüne kadarki ücret artışlarının memur maaşlarına yansımaması nedeniyle zaten ekonomik güçlükler içinde olan memur kesimi, yüzde 0,5'lik kesintiye sert tepki gösterdi.

Henüz grev hakkına sahip olmayan Hollandalı memurlar, yasaların engellemesine rağmen bir çok özel ve resmi işyerinde greve başladılar. Grevci memurlar, hükümetin kemer sıkma politikasına son verene kadar greve devam edeceklerini açıkladılar.

Posta, telefon şirketinde, otobüs ve tren işletmelerinde süren greve Parlamento binasında çalışanlar da katıldı. Memurlar son olarak bundan altı ay önce, fiyat artışlarına karşı maaşlarının artmamasını protesto etmek amacıyla yine greve gitmişlerdi.

70 bin memurun katıldığı Haziran ayındaki grevlere nazaran, şimdi başlayan ve yayılan grev daha etkili oluyor.

TESLİMİYET VE EKONOMİK GÜÇLÜKLER

Hükümetin bir kanun tasarısı şeklinde hazırladığı kemer sıkma önlemleri, bu hafta içinde Parlamentoda tartışmaya sunulacak. Ancak gelen tepkiler üzerine hükümetin tasarıyı değiştirmesi bekleniyor.

Bilindiği gibi, uluslararası alanda, Batı Avrupa ülkeleri arasında Moskova'ya karşı en teslimiyetçi tutumu takınan Hollanda hükümeti, söz konusu tasarı ile ülke içindeki ekonomik bunalımı emekçilerin sırtına yıkmak istiyor.

ÇİĞDEM KÖMÜRCÜOĞLU

Fransız revizyonistleri Vietnamlı mültecilere yardım edilmesini istemiyorlar

Paris'e gelen Vietnamlı mülteciler, Fransız kamuoyunda ve basında büyük bir ilgi uyandırdı. Bu olay, Vietnam'daki durumla ilgili olarak canlı bir tartışma başlattı. Aralarında Jean Paul Sartre'nin de bulunduğu bazı demokratlar, Vietnamlı mültecilere yardım edeceklerini açıklarken, revizyonist Fransız "Komünist" Partisi, Vietnam'dan kaçanların "Tiyö rejiminin işbirlikçileri" olduğunu ve "bugünkü Vietnam rejimine kara çalmak istediklerini" iddia etti.

Öte yandan bazıları da şu gerekçeyi ileri sürerek Vietnamlı mültecileri destekleme kampanyasına katılmadılar: "Bugünkü kampanyayı açanlar, geçmişte Vietnam'daki Amerikan varlığına emperyalist demişlerdi."

KURTULUŞTAN ÜÇ YIL SONRA

Kurtuluştan üç yıl sonra bu insanları bunca para dökerek, dalgalarla, açlıkla, susuzlukla boğuşmayı göze alarak ülkelerinden kaçmaya iten sebebler nedir? Fransız kamuoyu, özellikle işte bu sorunun cevabını arıyor.

Bu sorunun cevabını, Fransız Basın Ajansı ile bir görüşme yapan Vietnam "Komünist" Partisi Merkez Komitesi üyesi Huong Tung'un söylediklerinde de bir ölçüde bulmak mümkün.

Bizzat Huong Tung'un kendisi, bugün Vietnam'ın büyük ekonomik güçlüklere battığını, devletin ve ekonominin iyi bir şekilde yönetilmediğini itiraf etti. Ayrıca ülkenin bugün içinde bulunduğu durumla ilgili sorumluluğu yine kendilerinin taşıdığını kabul etti. Ama Vietnam'ın ekonomisini Rusya'ya bağlamasından ve Rusya'nın kışkırtmasıyla Kamboçya'ya karşı yürüttükleri saldırı savaşından hiç söz etmedi.

Fransız Televizyonunda bir konuşma yapan Vietnam'ın Paris Büyükelçisi Vo Vang Sung ise, Vietnam'dan kaçanların kolay bir hayata alışmış olduklarını ve ekonomik zorluklara dayanamadıklarını ileri sürdü. Bunlara siyasi mülteci değil, "ekonomik mülteci" denilebileceğini söyledi. "Rus yardımları" nedeniyle COMECON'a girmelerinin mantıki olduğunu iddia eden Vo Vang Sung, diğer bir emperyalist kuruluş olan IMF ve Dünya Bankasının da üyesi olduklarını hatırlattı.

"KAMBOÇYA'YA KARŞI SAVAŞMAK İSTEMİYORUZ"

Vietnamlı mültecilerin ülkelerinden kaçmak istemelerinin esas nedenleri, açlık, Kamboçya'ya karşı savaşmak istememe, zorla çalıştırılma... Parti ve hükümet kadrolarının yozluğudur. Mülteciler, hükümetin "millileştirme" adı altında esas olarak küçük esnafı ve zanaatkarları mülksizleştirdiğini, toplanan malların ise Kuzey Vietnam'a taşınarak parti ve hükümet kadrolarına dağıtıldığını, el konan araba ve evlerin ise yüksek kademedeki yetkililer arasında paylaşıldığını belirtiyorlar. Hükümetin küçük zanaatkarları mülksizleştirmesinin bir nedeni de, bu insanları açlığa mahkum ederek "yeni ekonomik bölgelerde" çalışmak zorunda bırakmak. Mülteciler, yönetici kadrolar lüks içinde yüzerlerken kendilerinin günde sekiz ile 16 saat arasında çalıştırıldıklarını, ama buna rağmen beslenemediklerini bildiriyorlar. Bazıları da, 18 ile 30 yaşları arasındaki bütün kadın ve erkeklerin askere alınarak cepheye yollandığını, Kamboçya'ya karşı savaşmak istemedikleri içinde kaçtıklarını kaydediyorlar.

Bugün Vietnam'ın her tarafını Rus filmlerinin ve dergilerinin kapladığını, Rusçanın zorunlu bir ders haline getirildiğini anlatan mülteciler, halkın ülkelerindeki Ruslara zaman zaman taş atarak nefretini dile getirdiğini belirtiyorlar.

Rusya'da özel işletmeler geliştirilecek

● Özel işletmelerde toplam tarımsal üretimin dörtte biri yapılıyor

DIŞ HABERLER SERVİSİ

Sovyet Planlama Bakanı Baibakof'un açıkladığına göre Sovyet hükümeti tarımsal ürün sıkıntısını atlatmal amacıyla özel tarım işletmelerini geliştirecek ve destekleyecek. Geçen yıl toplam tarımsal üretimin dörtte biri bu özel işletmelerden sağlandı. Köylülerin elindeki topraklar, toplam ekili arazilerin yüzde 98,5 nu oluşturan devlet işletmelerinde üretim gerilerken, köylüler ellerindeki küçük toprak parçalarında tarımsal ürün ihtiyacının önemli bir kısmını karşılıyorlar. Küçük özel işletmelerde toplam patates üretiminin yüzde 62si, et üretiminin yüzde 42si, sebze üretiminin yüzde 27si, yumurta üretiminin yüzde 37si ve bal üretiminin yüzde 56sı karşılanmaktadır. Özel işletmeler ayrıca toplam pamuk üretiminin de yüzde 20sini sağlamaktadır.

Yukardaki sayıları açıklayan Sovyet Wop rossi Ekonomiki (Ekonomik Sorunlar) dergisi, ayrıca Sovyet Kolhoz köylülerinin, kazançlarının yüzde 27sini bu özel ürünlerin satışından sağladıklarını belirtti.

halkların dünyası

Reha Akbay

"Gerici" Romanya ve "ilerici" Arnavutluk

İnsan şu Arnavutluk revizyonistlerine ve ülkemizdeki şubelerine artık diyecek söz bulamıyor: Adamlar sanki pusuya yatmış bekliyorlar; "hele biri Rusya'ya karşı tavır alsa da, fırlayıp ümüğüne çöksek" diye. Rusya'nın hegemonyacı faaliyetlerine karşı bir yerde mücadele mi veriliyor, herhangi bir ülkenin devlet adamı Brejnev'ın karanlık politikasını gün ışığına mı çıkarıyor; hemen ayağa fırlıyorlar, Rusya'dan da önce damgayı yapıştırıyorlar: "O ülke, faşist diktatörlük tarafından yönetilmektedir, o adam gericinin tekidir; Faşizme ölüm, . . halkına hürriyet".

Bunun en son örneği, Rusya'nın, Varşova Paktının askeri gücünü arttırma planlarına, Romanya'nın ağır bir darbe indirmesi olayında görüldü. Romanya Devlet Başkanı Rus süngülerinin kapıda beklediği, üzerine Rusya'nın gölgesinin bütün ağırlığıyla çöktüğü bir toplantıda, kocaman yüreğini ortaya koydu ve Brejnev'in karşısına dikildi: "Varşova Paktının askeri gücünün artırılmasını, ordumu senin kontrolüne terketmeyi reddediyorum. Ülkemin kendi kaderini kendisinin tayin etmesini kimse engelleyemez".

Vay, sen misin böyle diyen? Halkın Kurtuluşu adlı revizyonist dergi "Sen kim oluyorsun da Brejnev'in isteklerine karşı çıkıyorsun" diye galeyana gelmiş ve incilerini döktürmeye başlamış. "Romanya yozlaşmış kapitalist bir ülkedir; onun devlet egemenliğine ve ulusların kendi kaderini tayin hakkını savunması, burjuva milliyetçiliğinden ibaret bir sahtekarlıktır. . ."

Halkın Kurtuluşu, "Varşova Paktında çatlak büyüyor" diye bir de tahlil yaparak "üstün kavrayışını" ortaya koyuyor. Ve böylece devrimci politika yaptığını sanarak, alkış bekliyor. Oysa, bu durumu tesbit etmek marifet değil ki. Hatta böyle bir "çatlağın" varlığını Brejnev bile kabullenmek zorunda kalıyor.

Önemli olan bu "çatlağın" niteliğini kavramaktır. Senin çatlak dediğin şey, sosyalist bir ülke ile azgın bir emperyalist arasındaki, temelden bir ayrılıktır. Bugün belirleyici olan şudur: Sen bu "çatlakta kimin safındasın?

Revizyonistler, eksik olmasınlar, ona da cevap veriyorlar: "Bu ayrılık, devrimle karşı devrim arasındaki bir ayrılık değildir". Ya nedir öyleyse? Nedir, çağımızda devrimciliğin, ilericiliğin kıstası? Emperyalizme karşı mücadele değil mi? Emperyalizm çağı marksizminin ortaya koyduğu bu gerçek, altmış yıldan bu yana, tekrar tekrar doğrulanmıyor mu?

Hangi amaçla olursa olsun, kim ki emperyalizme karşı mücadeleden yanadır, onun tavrı devrimin hanesine yazılır. Gerçekten devrim isteyenler, gerçekten emperyalizme karşı mücadele etmek isteyenler, ancak böyle davranırlar. Ama, Arnavutçu revizyonistlerde, bu tavrı ara ki bulasın. Nerde Brejnev patentli revizyonist tezler var; onlar onun peşinde.

Üstelik onlara kalırsa, Rusya bırak halkların en tehlikeli düşmanı olmak, emperyalist bile değil. Çünkü H. Kurtuluşu revizyonistleri, Rusya'nın, Çin tarafından zorla savaşa kışkırtılan zavallı bir piyon olduğunu iddia ediyorlar. Onlar, "devrimciliği" "Balkanlar'da NATO ve VARŞOVA'yı savaştırmak isteyen Çin'e" karşı mücadeleyle ölçüyorlar. Öyle ya, "yeni bir dünya savaşı Çin tarafından kışkırtıldığına" göre, [illegible] karşı kim daha iyi mücadele ederse, o [illegible] devrimci! Rusya'ya bağlılık gösterisi yapmak için ille de "Yaşasın Sovyetler Birliği" diye bağırmak şart değil ki. Arnavutçu revizyonistler de bu yöntemi bulmuşlar.

Romanya'yı yerden yere vurmak için elinden geleni ardına komayan, dağarcığında karşı-devrimci ne kadar malzeme varsa hepsini kullanan Halkın Kurtuluşu "Romanya'nın emperyalizme kucak açtığını" da iddia ediyor.

Pes doğrusu: Çavuşesku bırak emperyalizme kucak açmayı, en tehlikeli emperyaliste kendi ininde meydan okuyor. Ve daha da ilginci, Brejnev, bu tutumundan dolayı Romanya'ya tehditler yağdırırken, aynı günlerde, "Hadi gel barışalım, zaten ben sana hiç gücenmedim ki" diyerek Arnavutluk yöneticilerine yaldızlı davetiye çıkarıyor. Demek bütün bunlara rağmen, Romanya "emperyalist UŞAĞI", Arnavutluk ise "devrimci", öyle mi? Adama gülerler ve "dön de bir hal-i pür melaline bak" derler.

SOMALİ DIŞİŞLERİ BAKANININ AÇIKLAMASI:

Etyopya uçakları Somali topraklarını bombaladı

DIŞ HABERLER SERVİSİ

Somali Dışişleri Bakanı Abdurrahman Cuma Barre, Etyopya uçaklarının Perşembe günü bir Somali kasabasını bombaladıklarını, bir çok sivilin ölmesine ve ağır maddi zarara yol açtıklarını açıkladı.

Konuyla ilgili olarak B. Milletler'e bir mektup gönderen Barre, Sovyet ve Kübalı askeri danışmanların desteğindeki Etyopya birliklerinin, Somali sınırı boyunda yığınak yaptıklarını belirtti.

Cuma Barre, Somali'nin toprak bütünlüğüne karşı girişilen Etyopya saldırı ve tahriklerine son verilmediği takdirde buna bütün güçleriyle karşı koyacaklarını söyledi.

Bilindiği gibi, Etyopya birlikleri bundan önce de sık sık Somali topraklarında İlhak faaliyetine girişmişler, Sovyet uçakları tarafından girişilen saldırılar sırasında pek çok Somali sınır köyü yerlebir edilmişti.

Etyopya saldırıları, Somali'nin Sovyetler Birliği ile olan bağlarını koparıp atması ve Afrika'daki Rus hegemonya faaliyetlerini her fırsatta teşhir etmesi üzerine yoğunlaşmıştı.

İLAN
BOLU EMNİYET MÜDÜRLÜĞÜNDEN

1) Müdürlüğümüz hizmetlerinde kullanılan 14-AA-301 Plakalı 1972 model Chavrolet Marka Makam otosunun onarımı 2490 sayılı Kanunun 31. maddesi gereğince 1978 Mali Yılında bitirilmek şartı ile ihaleye çıkarılmıştır.
Keşif Bedeli: 95750.00Tl.
Geçici Teminatı: 6037.50 Tl.
2) İhale Bolu Emniyet Müdürlüğünde 12 Ocak 1978 Cuma günü saat 15.00'de yapılacaktır.
3) Şartname ve diğer evraklar Emniyet Müdürlüğünden mesai saatlerinde görülebilir.
4) Eksiltmeye girebilmek için
a) Geçici teminat makbuzunun,
b) Teknik personel beyannamesi,
c) Teklif mektupları ile birlikte zarfa koymaları lazımdır.
5) İsteklileri teklif mektuplarını ihale saatinden bir saat evveline kadar ihale Komisyonu Başkanlığına makbuz mukabili vereceklerdir.
6) Telgrafla müracaat ve postadaki gecikmeler nazara alınmaz.
Keyfiyet ilan olunur.
(Basın:29849-1708)

İLAN
KARAKOYUNLU BELEDİYE BAŞKANLIĞINDAN

1— Belediyemize ait TM 14 lık BMC Marka Kamyon üzerine komple İtfaiye Arazözü yapılacaktır.
2— Bu İşin Muhammel Bedeli 250.000.00TL olup İhalesi 12.1.1979 Cuma günü saat 14.00'de Belediye Başkanlığında Belediye Encümeni huzurunda 2490 Sayılı Yasanın 31 Maddesi gereğince Kapalı Zarf usulü ile yapılacaktır.
3— İştirakcilerin Teklif Mektuplarını ihale saatinden bir saat evvel Belediye Başkanlığına Makbuz mukabilinde teslim edeceklerdir.
4— Bu İşin Muhammel bedeli olan 250.000.00 TL'nın 13.750.00 Lirası geçici Teminattır.
5— Bu İşe ait İdari ve Teknik Şartname Mesai saatleri dahilinde Belediye Muhasibliğinde görülebilir.
6— Telle müracaat ve Postadaki gecikmelerin kabul olunmuyacağı ilan olunur.
İsa TOKTAMIŞOĞLU
KRAKOYUNLU BELEDİYE BAŞKANI
(Basın:29893-1710)

İNEGÖL KAYMAKAMLIĞINDAN

1- İnegöl Endüstri Meslek Lisesi Tesviye ve Metalişleri atelyesi için lüzumlu muhtelif kalınlıkta 900 Kg.DKP saç, muhtelif kalınlıkta 1080 Kg. siyah saç, çeşitli kalınlıkta 1250 Kg. Yuvarlak demir, çeşitli kalınlıkta 750 Kg. lama (silme) demir ile 300 Kg. 40 St.60 çelik 2490 Sayılı Kanun hükümlerine göre kapalı zarf usulüyle eksiltmeye konulmuştur.
2- Satın alınacak malzemelerin muhammen bedeli 77.498.50 liradır.
3- Eksiltme İnegöl Endüstri Meslek Lisesi binasında toplanacak ihale komisyonunca 3.1.1979 Çarşamba günü saat 15.00 te yapılacaktır.
4- Eksiltme şartnamesi İnegöl Endüsti Meslek Lisesi Müdürlüğünde görülebilir.
5- Eksiltmeye girebilmek için;
A.) 5.125.00 liralık geçici teminat makbuzu,
B.) 1978 yılına ait Ticaret ve Sanayi Odası belgesi, teklif mektubu ile birlikte zarfa konulacaktır.
6- İsteklileri teklif mektuplarını 3.1.1979 Çarşamba günü saat 11.00 e kadar makbuz karşılığında ihale Komisyonu Başkanlığına vereceklerdir.
7- Postadaki gecikmeler ve telgrafla müracaatlar dikkate alınmaz.
Keyfiyet ilan olunur.
(Basın:29907-1709)

İLAN
İSTANBUL KÜÇÜKYALI BELEDİYESİNDEN

1- Belediyemiz Çöp taşıtına bir adet Komple yerden toplama yapan sıkıştırma tertibatlı çöp kasası 2490 sayılı yasanın 31 maddesi gereğince yaptırılacaktır.
2- Muhammen Bedeli 640.000.- lira olup geçici teminatı 30350 - liradır.
3- İhalesi 3 Ocak 1979 Çarşamba günü saat 15. de Encümen huzurunda yapılacaktır.
4- İsteklilerin ihale saatinden bir saat evvel teklif zarflarını vermeleri mecburidir. Postadaki gecikmeler dikkate alınmaz.
(Basın:29757-1707)

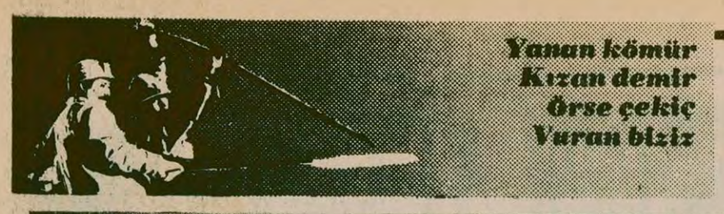

Son saldırının önceden Maden-İşte üst düzeyde planlandığı anlaşılıyor

- Demir Döküm'de işçilerin kesin zaferi karşısında, Maden-İş yöneticileri çaresizlik içinde silahlı zorbalığa başvuruyor
- İşçi önderleri bir süredir İGD'li timler tarafından takip ediliyordu
- İGD'liler bazı işçilerin evine zorla 10-15 kişilik gruplarla gidip, Devrimci Maden-İş'ten istifa için baskı yapıyorlardı

Bank-İş Genel Kurulundan bir görünüş.

İşçilerden hafif yaralanan Ahmet Kuru sendikada olayları anlatıyor. Dinledikçe işçilerin hıncı artıyor.

İŞÇİ SERVİSİ

Demir Döküm Fabrikasından atılan Maden-İş'in İGD'liler aracılığı ile silahlı saldırılara başlaması, Alibeyköy çevresinde büyük tepki yarattı.

Devrimci Maden-İş Sendikası saldırganlar hakkında hukuki işlem yapılması için kanuni yollara başvuruyor.

SALDIRI ÜST DÜZEYDE PLANLANDI

Olaylar son saldırının sahte TKP tarafından üst düzeyde planlandığını ve Maden-İş'in bu planı adım adım uygulamaya koyduğunu göstermektedir.

Ertürk-Daysal kliğinin Demir Döküm işçilerinin kesin zaferi karşısında içine düştüğü çaresizlikten dolayı işi zorbalıktan da öteye götürmeye çabaladığı ve silahlı saldırılarla Demir Döküm işçilerini yıldırabileceğini sandığı anlaşılıyor.

Demir Döküm işçilerinin tamamına yakın bir bölümünün Maden-İş'ten ayrılmasından sonra Maden-İş "Müdahale edeceğiz" diye bildiri dağıttı ve İGD'liler faaliyete geçtiler. İGD'liler özellikle yeni ve genç işçileri hedef seçiyor, bu işçilerin yollarını kesiyor, zorla Maden-İş'e götürmek istiyorlardı. Fabrika dışında köşeye sıkıştırdıkları bazı işçilerin sigorta kartını elinden alıyor, ancak Maden-İş'e yeniden üye olduğu takdirde geri vereceklerini söylüyorlardı. Bazı işçilerin evine gece 10-15 kişi giden İGD'liler işçiye baskı yaparak, 5-6 adet kağıt imzalatıyorlardı.

BAŞKA BİR KANUNSUZLUK

Zorla imzalatılan kağıtlardan birisinin noter istifa kağıdı olduğu, oysa böyle bir kağıdın ancak noter huzurunda imzalatılabileceği bildiriliyor. Bu tür zorbalık gruplarının başında gezenlerden birisinin de Yaşar Soykal olduğu tespit edildi.

Önce Devrimci Maden-İş'e üye olan sonra İGD'liler tarafından tehditle Maden-İş'e üye yazılan işçilerden Salih Bozkurt bu konuda gazetemize şunları söyledi:

"Ben 1,5 aylık işçiyim. Geçen Salı günü Alaattin Şen ismindeki bir işçi beni zorla temsilciliğe götürüp Maden-İş'e üye olmamı istedi. Kendilerine 'ben Devrimci Maden-İş'e kayıtlıyım. Ayrılmak istemiyorum, bu döneklik olur' dememe rağmen, baskıyla imza attırdılar. Bu son saldırı beni uyandırdı. Yeniden Devrimci Maden-İş'e geldim. Onları lanetliyorum."

Son saldırı olayından sonra hâlâ Maden-İş'ten ayrılmamış olan bir grup işçi daha Devrimci Maden-İş'e gelerek üye oldular.

İŞÇİ ÖNDERLERİ TAKİP EDİLİYORDU

Maden-İş yeni işçileri bu tür yöntemlerle geri döndürmeye çalışırken, mücadelenin başını çeken işçi önderlerine de başka yöntemler uyguluyor. Bu işçileri evlerine giderken takip ettiriyor, yalnız yakalayıp kıstırmaya, dövmeye ve yaralamaya çalışıyordu. İşçi önderlerini, üçer kişilik İGD'li grupların takip etmesi, olayın üst düzeyde tek bir merkez tarafından planlanıp yürütüldüğü düşüncesini daha da kuvvetlendiriyordu.

SALDIRI GERİ TEPİYOR

Ancak bu son saldırı daha önceki saldırılarda olduğu gibi geri tepti. Zorbalık Maden-İş'in kaçınılmaz yıkılışını daha da çabuklaştırdı.

Olayın sabahı Maden-İş tabelasını parçalayarak sokağa atan Demir Döküm işçileri, o tabelayı oraya bir daha astırmamaya yemin ediyorlar.

BANK-İŞ 13. OLAĞAN GENEL KURULU YAPILDI

- Genel Kurulda işçiler İGD'lilerin D. Döküm işçilerine saldırısını "Kahrolsun faşizm, sosyal-faşizm" sloganı ile protesto ettiler

- Genel Başkanlığa yeniden Atilla Onur seçildi

İSTANBUL (ÖZEL)

Bağımsız Bank-İş Sendikasının 13. Olağan Genel Kurulu Cumartesi günü Kazablanka Gazinosunda yapıldı. Genel Kurulda, Genel Başkanlığa yeniden Atilla Onur seçildi.

Sabah saat 9.00'da başlayan Genel Kurulda Divan Başkanlığına DİSK'e bağlı ASİS Sendikası Genel Başkan Vekili Alev Ateş getirildi. Çalışma Raporunun okunmasından sonra Bank-İş'in eski tüzüğünü değiştiren yeni ana tüzük önerisi madde madde okunarak oylandı.

Bu arada aynı gün sabaha karşı Demir Döküm Fabrikasından çıkan işçilere, İGD'li "İntikam Timi"nin açtığı ateş sonucu 3 işçi önderinin ağır yaralandığı haberi geldi. Bunun üzerine işçiler, "Kahrolsun faşizm, sosyal-faşizm" sloganını bağırarak olayı protesto ettiler.

Daha sonra seçimlere geçildi. Atilla Onur Genel Başkanlığa, Atilla Aksel Genel Sekreterliğe, Kamer Doğan Mali Sekreterliğe seçildiler.

Antalya Belediye işçileri direnişi sürüyor

ANTALYA (THA)

Toplusözleşmeden doğan haklarını alamadıkları için Antalya Belediye işçilerinin 10 gün önce başlattığı direniş sürüyor. Genel-İş Sendikasına bağlı olan işçiler, Belediyeden en az 10 biner lira alacakları olduğunu, direnişlerinin Antalya halkına karşı olmadığını belirttiler.

Genel-İş Sendikası Bölge Başkanı Enver Demirci bir basın toplantısı düzenleyerek, işçilerin Ekim ayından beri haklarını alamadıkları için direnişi başlattıklarını ancak bu eylemi sürdürürken hastane, okul ve camilerin çöplerini toplamaya devam ettiklerini ve buralarda hizmeti aksatmadıklarını açıkladı.

Demirci, Belediye gelirleri yasasını çıkartmayanların da bu işte sorumlu olduğunu söyledi ve Antalya halkına, özellikle esnaflara çağrı yaparak işçilerin borçlarının ertelenmesini istedi.

BEDEN TERBİYESİ GENEL MÜDÜRLÜĞÜNDE SÖZLEŞME İMZALANDI

ANKARA (THA)

Beden Terbiyesi Genel Müdürlüğü ile DİSK'e bağlı Oleyis Sendikası arasında 35 ilde 751 işçiyi kapsayan toplusözleşme imzalandı.

İş kolu seviyesinde imzalanan toplusözleşme ile Ankara, İstanbul ve İzmir'deki Beden Terbiyesi Genel Müdürlüğüne bağlı işyerlerinde çalışan işçilerin günlük ücretlerine birinci yıl için 110, ikinci yıl için 110 lira öteki illerdeki işçilere ise birinci yıl için 90, ikinci yıl 90 lira zam yapıldı.

Portakal diyarının yoksulları

— Narenciye işçileri —

Araştırma-inceleme: Kamil Cömert

Bekçiler bu bahçelere ömrünü verir... -3-

Narenciye bahçesi bekçileri, yine narenciye işçileri gibi sendikasız, sigortasız iş ve can güvenliği olmayan bir ortamda çalışırlar. Bekçiler, narenciye bahçelerinde ağaların verdiği tek odalı evlerde çoluk, çocuğu ile birlikte kalır. Narenciye bekçileri bu bahçelerde yıllanır. Ömrünü bu bahçelere verir. Bekçiler yalnızca narenciye mevsimi değil de, yıl boyu narenciye bahçesinde çalışırlar. Narenciye bahçesi bekçileri çoluk, çocuğu ile ağaçları sulamak, narenciyeyi korumak ve bahçenin bütün bakımını yapmakla görevlidir.

Ne var ki bekçilerin saldırılara karşı savunması yoktur. Gece karanlıklarda, elinde yalnızca bir değnek bulundurarak, bahçeyi bir uçtan bir uca gezer dururlar.

Bekçiler ayda bir kaç kez kente iner, ağasının yanına gelerek asgari gereksinmeleri için bir miktar para alır. Ayrıca bahçe için ağa tarafından verilen gübre, ilaç gibi kimyasal maddeleri bahçeye taşır.

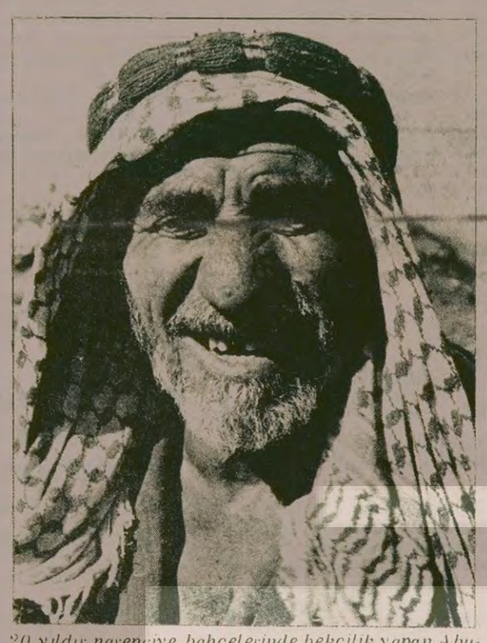
20 yıldır narenciye bahçelerinde bekçilik yapan Abuzer İnan "20 yıldır tek odada yaşıyorum. 20 yıldır yaşam şartlarımda hiç bir ilerleme olmadı. Çocuklarımı okutamadım. Onlar da çalışmak zorundaydı. Bahçe içinde ağanın hayvanlarına da bakarım, onları sular, otlatırım, iş sonrası çocuklarımla birlikte bahçeyi temizlerim geceleri ise bahçeyi beklemek zorundayım. Ağa, bana 150 lira yevmiye verir, geçen sene 100 lira alıyordum.

Bahçenin bütün bakımı bekçiye aittir

Narenciye bahçelerinin bekçilerinin çoluk, çocuğu ile birlikte yemek, ve giysileri ağa tarafından karşılanır. Ama bunların ücretleri bekçiye verilen ücretten kesilir.

Bekçiler, ağa tarafından bahçede beslenen hayvanlara da bakmakla görevlendirilmiştir. Ağa tarafından bahçede beslenen inek, koyun, keçi, öküz, horoz, tavuk gibi hayvanların günlük bakımı, yedirilmesi, içirilmesi, otlatılması gibi çalışmalar yine bekçiler tarafından hiç bir ek ücret alınmadan yapılmaktadır.

Tüm bu çalışmalarının karşılığı bekçiler günde 100-125 lira arasında ücret alırlar.

Narenciye cavuşları: Ağaların sağ kolu

Narenciye işçilerinin postalarını hazırlayan, postalara işçi oluşturan, işçilerin iş zamanında başlarında durup denetimlerini yapan, işçilerin puantaj işlemleri ile yevmiyelerini dağıtan çavuşlar, ağadan aldığı direkt talimatlarla işçiyi yönetirler. Onlar ağaların sağ kolu gibidir.

Çavuşlar özellikle ağanın en yakın akrabaları veya adamları arasından seçilir. Çavuş tüm çalışmalarını ağaya çıkar sağlama yönünde gerçekleştirir. Sabah toplanma bölgesine gelen çavuş, burada postaları ayarlamak için işçilerin arasında gezer, iri-yarı, iş yapacak işçileri tüm işçilerin arasından ayırır ve postasına dahil eder. İşçilerin burada hayvan gibi seçilmesi "Çağdaşlaşıyoruz" diyenlerin Türkiyesinde, adeta bir köle pazarını canlandırmaktadır.

Çavuşlar postaları oluşturduktan sonra, bu postaları üstü açık kamyona bindirir, kendi ön tarafa geçer, ise getirir. Bahçeye gelen işçilerin çalışma zamanlarında çavuşlar sürekli işçilerin başında bekler. Ve işçileri durmadan, nefes aldırmadan çalıştırır.

Çavuşlar özelllikle iş verimi fazla olan işçileri, bahçelere getirirler, ihtiyar, çocuk gibi işçilerin postalara girmesi veya çalışması Çavuşların vicdanına kalmıştır.

Çavuşlar iş saatini veya zamanını kendileri ayarlar, paydos saatlerini saptamak işçilere iş alanlarını göstermek hep çavuşlar tarafından yapılır.

İş saatinde bahçeye gelen ağa, çavuşa direktifini verir çavuşlar da ağalarından aldıkları direktifleri yerine getirir. Ağasına yaranmak için işçiler üzerinde ağır baskı uygular.

Ağaçtan düşen bir kadın işçiyi, hastaneye kendi olanakları ile götüren işçilerin işine son veren çavuşlar, düşen işçi için "Bırakın ölsün, siz neden işten ayrılıyorsunuz?" diyecek kadar gaddardır.

Ağanın büyük ücretlerle çalıştırdığı çavuşların tüm gereksinmeleri de en iyi bir biçimde ağaları tarafından karşılanmaktadır.

Çavuşlar işçileri esir gibi çalıştırır, üstelik "Allahın Kürdü, Allahın dağlısı" diye hakaret ederler. Çavuşlar narenciyedeki sömürü çarkının, sonunda ağaların kesesine milyonları öğüten bu değirmenin bekçisidir. Tıpkı pamuk ırgatlarının "dayıbaşıları, elebaşıları" gibi...

Ve tüm narenciye işçileri...

Yaş ortalamaları, 16-40 arasında olan narenciye işçilerinin yevmiyeleri 150 liradır. İşçiler ücretlerin artırılması için son yıllarda direnişler yapmışlardır. Son olarak Kasım ayı ortalarında direnişe geçen narenciye işçileri üzerine emniyet yetkilileri polis göndermiştir. Bu şartlarda haklarını arayan işçi karşısında polisi bulmaktadır.

500-2000 metre mesafedeki kamyonlara sırtlarında narenciye dolu küfeleri taşıyan, işçiler, geçen yılki direnişlerinde 80 lira olan ücretlerini 125 liraya çıkarmayı başarmışlardı.

Narenciye mevsimi bitişi sonunda tamamen işsiz kalan narenciye işçileri, bulabildikleri takdirde inşaat işlerinde çalışırlar. Burada da gene sendikasız, sigortasız, iş ve can güvenliği olmayan bir ortam bekler onları...

Narenciye mevsimi sonrası iş bulan narenciye işçilerinin sayısı ancak yüzde 20 civarındadır. Yüzde 30'u gelecek nerenciye mevsimine kadar boş gezmez zorunda kalacaktır. Çalıştığı zamanlarda biriktirdiği üç-beş kuruşla yaşamını sürdürür. 10 bin kişilik narenciye işçilerinin yarısı, narenciye mevsimi sonrası geldikleri yerlere dönerek, gelecek yılki narenciye mevsimine kadar buralarda kalırlar ve mevsim zamanı yine Mersin yöresine akarlar.

Narenciye yöresine gelen işçilerin büyük bir kısmı, ailesini, çoluk çocuğunu yanına getirerek, günde aldığı 125 lira yevmiye ile ailesinin gecimini de üstlenmek zorundadır.

Bekar olan narenciye işçileri 5-6 kişi bir olup bir ev tutar, kazandıkları paranın bir bölümünü tüm olanaksızlıklarla birlikte, başlık parası olarak biriktirirler.

Ve... 10 bin kişilik narenciye ordusunun sorunlarına hala eğilen yoktur "İşçiyi sosyal güvenceye kavuşturuyoruz" diyenlerin sözleri- narenciye işçilerinin yaşam ve çalışma koşulları karşısında havada kalmaktadır.

Narenciye işçileri kendi haklarını kendi güçleriyle almak için örgütlü mücadeleye, sendikal mücadeleye girmedikçe, bu yolda başarı kazanmadıkça, hiç bir tedbir bu koşulların düzelmesine yetmeyecektir

Bitti

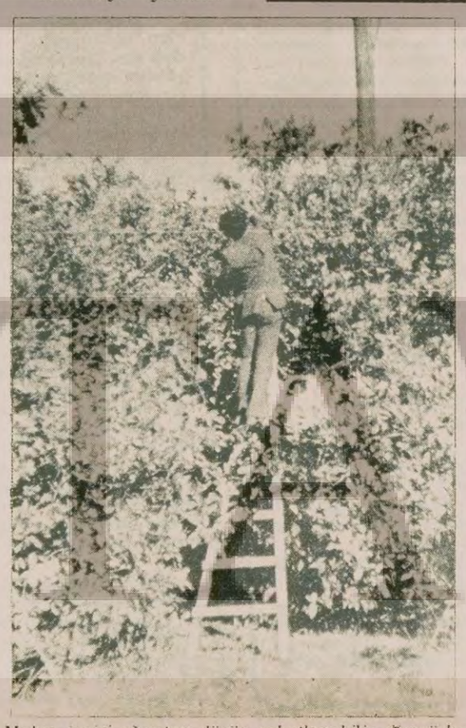
Makas işçisi ağaçtan düşüp sakatlanabilir. Ömrü boyunca sakat kalsa bile ağanın umurunda değildir. Düşene yardım etmek isteyene çavuşlar "Sana ne, sen işine bak" der.

TOKAT TURSENT SALÇA FABRİKASINDAN 200 İŞÇİ ATILDI

TOKAT (THA)

Tokat'ın tek fabrikası olan Tursent Salça Fabrikasından, fabrikanın normal üretimini yapmadığı gerekçesiyle 200 işçi çıkarıldı.

Tursent Salça Fabrikası işvereni üreticinin fabrikaya domates vermemesi ve fabrikanın dışta pazarlama imkanı bulamaması nedeniyle 200 işçiyi tazminatlarını vererek çıkarmak zorunda kaldığını öne sürdü.

örse çekiç

Gülay Kurnaz

Katillere destek olmaya devam edecek misiniz?

Bizim yorumlarımız onların saldırganlığına yetişemiyor. O kadar hızla artıyor ki saldırganlıkları, gerisinde kalıyoruz.

Bir gün önce, bir kadın işçiyi, kucağında çocuğuyla birlikte sürükleye sürükleye dışarı attılar. İşte faşistlik budur diye yazdık. Yazdıklarımız baskıya girmeden hafifledi, faşist sözcüğü girişilen bu kahpe saldırı karşısında adeta masum kaldı.

* * *

İsrafil'i temsilci seçileceği günün gecesi vurdular. Gece sabaha karşı evinin az ilerisindeki marangoz dükkanının önünde. Kiralık katiller briket duvarın gerisinde, yüzlerini parka başlıklarıyla gizlemeye çalışarak, ellerinde tabancaları ile kurbanlarının ateş alanına girmesini beklemişler, sonra da kurşun yağdırmışlar.

"Neden vurdular onu?" diye soruyoruz. Ağabeyi atılıyor:

"– Benim kardeşim namusluydu. Demir Döküm'e huzur gelsin, saadet gelsin istiyordu. Onun için girdi bu mücadeleye. Neler teklif etmediler ki? Milyonlar, evler... Ama benim kardeşim namusluydu, dürüsttü. Onun için vurdular."

Adem'in kanı hâlâ İsrafillerin duvarında duruyor. Karısı ağlayarak gösteriyor. Eve kadar sürüklenmiş. Elini duvara dayayıp doğrulmaya çalışmış Adem. Kurşunu böğründen yemiş. "Bana bir çarşaf verin, kanı durdurayım" diyormuş. "Beni Cengiz vurdu" diyormuş bir yandan da. Şimdi konuşamıyor. Oksijen tüplerine, serum şişelerine bağlı, uzanmış yatıyor hastane yatağında.

* * *

Ne vaadetmişlerdi acaba kiralık katillerine? Kaça pazarlık etmişlerdi? Pazarlığı kim yürütmüştü Yürütme Kurulundan? "Merak etmeyin. Size krallar gibi bakarız hapiste"mi demişlerdi? Yoksa Türkeş gibi Almanya'ya iltica garantisi mi vermişlerdi? Ellerindeki silahlar yine ondörtlük müydü? Kaç bine alınmıştı her biri ve hangi kalemden masraf gösterilmişti? Daysal mı, yoksa Ertürk mü tutuşturmuştu ellerine? Yoksa onlar pusuyu planlayıp bu işi Murat Tokmak'a ya da Halit Erdem'e mi yaptırmışlardı?

Ve kiralık katiller duvarın arkasında kurbanlarının gelişini beklerken, büyük şefler ne düşünüyorlardı acaba? İşler sarpa sararsa anlatacakları delilik hikayelerini mi kuruyorlardı kafalarında?

Evet, sonunda iş geldi bu noktaya dayandı. Beşiktaş'taki gangster şebekesi şimdiye kadar takıp takıştırdığı bütün o süsleri sıyırdı attı yüzünden ve katil suratıyla ortaya çıktı.

Şimdi, herkese bir kere daha sormak, bir kere daha sarsmak istiyoruz: Hangi saftasınız?

"İlerici sendikal harekete destek oluyoruz" adı altında TKP'ye destek olan, İsdemir ve Seydişehir'in kapılarını TKP'ye açan CHP'li milletvekillerine soruyoruz: Suçluya alet olmaya devam edecek misiniz?

Her bildirisinde, her kararında, sendika seçme özgürlüğünden, işçilerin iradesine saygıdan bahseden DİSK yöneticilerine soruyoruz: Sendika seçme özgürlüğüne karşı girişilen bu kahpe saldırıyı protesto edecek misiniz? Demir Döküm işçilerinin safında mı, cinayet şebekesinin safında mı yer alacaksınız?

Anti-emperyalist, anti-faşist mücadele veriyoruz diye her fırsatta 40 küsur imzalı bildirilerle basın açıklamaları yapan demokratik kuruluşlara, derneklere soruyoruz: TKP'nin kuyruğunda, eli silahlı gangsterlerin kuyruğunda "anti-faşist" mücadeleye devam edecek misiniz?

Aylardır, "Maden-İş'i kurtarmak", "Maden-İş'e uzanan elleri kırmak" için sıraya giren, Silahtar'daki işçi yangınını söndürmek için kuyruk olan bütün o irili ufaklı fraksiyonlara soruyoruz: Katilleri, işçiye kurşun sıkan elleri kurtarma çalışmalarına devam edecek misiniz?

Ve son olarak, anarşinin kökünü kurutmaktan, anarşiye karşı tedbirler almaktan bahseden hükümetten soruyoruz: Anarşinin kaynaklarından birinin kim olduğu, bu olayla bir kere daha ortaya çıkmıştır. Anarşinin kaynağına destek olmaya devam edecek misiniz? Bir yandan anarşiyi önlemekten bahsedip, bir yandan bu kaynağı besleyecek misiniz?

* * *

Sizler, destek olmaya, suç ortaklığına ve can çekişen Ertürk-Türkler çetesine serum vermeye devam edebilirsiniz. Ama unutmayın ki, işçi sınıfı artık teşhisini koymuş ve kararını vermiştir. Bu kararın karşısına dikilen bütün güçleri de elinin tersiyle bir kenara itmeye ve sahte TKP'li çeteyi hakettiği sonla başbaşa bırakmaya muktedirdir.

T. C.
DIŞİŞLERİ BAKANLIĞI

1— Dışişleri Bakanlığı Binasında öngörülen 107.345.--Tl keşif bedeli kalorifer işi 2490 sayılı Yasanın 31. nci maddesi gereğince yapılan ihalede talip çıkmadığından, 1978 Yılı Birim Fiatları üzerinden % 25 zamlı olarak aynı yasa uyarınca ihaleye çıkarılmıştır.
2— İşin keşif bedeli % 25 zamlı olarak 134.181.25 TL.dır.
3— Eksiltme Ankara'da Dışişleri Bakanlığı Eksiltme Komisyonununda 5.1.1979 günü saat 11.00'de yapılacaktır.
4— Eksiltme şartnamesi ve diğer evraklar Dışişleri Bakanlığı Teknik Bürosunda görülebilir.
5— Eksiltmeye girebilmek için isteklilerin;
a) 1978 yılına ait Ticaret ve Sanayi odası belgesinin,
b) Dışişleri Bakanlığı adına 7.959.--Liralık geçici teminatını,
c) Müracaat dilekçesiyle (birlikte verecekleri eksiltme şartnamesinde belirtilen ve usulüne göre hazırlanmış olan yapı araçları bildirisi, sermaye ve kredi olanaklarını açıklayan mali durum bildirisi, bunu belirten banka referansı, teknik personel bildirisi, taahhüt bildirisi, enaz bu işin keşif bedeli kadar buna benzer bir işi başarmış ve kabulünü yaptırmış olduklarına dair belgeyi dilekçelerine ekliyerek Yapı İşleri 5. Bölge Müdürlüğü Belge Komisyonundan alacakları) eksiltmeye girme belgesini teklif mektubu ile birlikte zarfa koymaları gereklidir.
6— İstekliler teklif mektuplarını ihale günü saat 10.00'na kadar makbuz karşılığında eksiltme Komisyonu Başkanlığına vereceklerdir.
7— Eksiltmeye girme belgesi alınması için son müracaat tarihi 2.1.1979 günü mesai saati sonuna kadardır.
8— Telgrafla müracaat ve postada vaki gecikmeler kabul edilmez.
İlan Olunur. (Basın: 30058 — 1713)

İSTANBUL GÜMRÜK MUHAFAZA BAŞMÜDÜRLÜĞÜ
SATINALMA KOMİSYONU BAŞKANLIĞINDAN

1— Başmüdürlüğümüze bağlı ÇANAKKALE GÜMRÜK MUHAFAZA MÜDÜRLÜĞÜ Binasının elektrik onarım işi 2490 sayılı kanunun 31.nci maddesine göre kapalı zarf usulü ile ihaleye çıkarılmıştır.
2— İşin Keşif bedeli 39.497.00 TL olup geçici teminatı 3.000.-Liradır.
3— Eksiltmesi ÇANAKKALE GÜMRÜK MUHAFAZA MUDÜRLÜĞÜN' DE 9/OCAK/1979 GÜNÜ SAAT 11.00'de yapılacaktır.
EKSİLTMEYE GİREBİLMEK İÇİN
a) Müracaat dilekçeleri ile birlikte, eksiltmeye çıkarılmış olan iş tutarının yarısı kadar, bir işin kabulünü yaptırmış olduğuna dair iş bitirme belgesini ibraz suretiyle Vilayet Belge Komisyonundan alacakları yeterlilik belgesini komisyonumuza vermeleri lazımdır.
4— İsteklilerin eksiltme şartnamesine göre hazırlayacakları teklif mektuplarını ihale saatinden önce bir saat evvel makbuz mukabilinde Komisyon Başkanlığına vermeleri şarttır.
5— Postadaki gecikmeler ve telgrafla yapılan müracaatlar kabul edilmez.
6— İhale Dosyası ÇANAKKALE GÜMRÜK MUHAFAZA MÜDÜRLÜĞÜ'NDE Görülebilir.
(Basın: 30037 - 1712)

HUDUD VE SAHİLLER SAĞLIK GENEL MÜDÜRLÜĞÜNDEN

Tahmin bedeli 35.000.-TL geçici teminatı 2.625.-lira olan 1 adet ahşap motorbot taknesi satışı işi 2490 sayılı Kanunun 31. maddesi hükümlerine göre kapalı zarf usulü ile arttırmaya çıkarılmıştır.
Arttırma Karaköy'de Hudud ve Sahiller Sağlık Genel Müdürlüğü binasında toplanacak Arttırma Komisyonunda 28.12.1978 Perşembe günü saat 14.30 da yapılacaktır. Şartnameler İstanbul'da Genel Müdürlük Donatım Şubesinde, Ankara'da Esenboğa Hava İstasyonu Sağlık Denetleme Merkezinde, İzmir'de Sahil Sağlık Merkezi Baştabibliğinde Mesai saatlerinde görülebilir.
İsteklilerin teklif mektuplarıyla birlikte 1978 yılı Ticaret Odası vesikası ile geçici teminat mektubunu ihale saatinden bir saat evvel makbuz mukabili Komisyon Başkanlığına vermeleri telgrafla müracaat ve postada vaki gecikmelerin kabul edilmeyeceği ilan olunur.
(Basın: 29479-1706)

İzmir CHP örgütünün feshedilmesi bekleniyor

NİNA KARŞILAYAN BİLDİRİYOR

CHP İzmir örgütünde son zamanlarda tekrar yoğunlaşan kargaşalık il örgütünü fesih noktasına getirdi. Geçen hafta merkezden gelen müfettişler karar defterini alıp Ankara'ya götürdü. Şimdi, her an bir fesih haberi bekleniyor.

İKTİDAR REKORU

Sedat Akman Başkanlığındaki İl Yönetim Kurulu 2,5 yıl iktidarda kalmakla son yılların rekorunu kırmış durumda. Bu güne kadarki İzmir İl yöneticileri pek 6 aydan, 1 seneden fazla iktidarda kalamıyorlardı.

İl örgütünün düşmesi için görünürdeki sebep, geçen hafta yönetim kurulundan Kemal Keskinkaya'nın istifa etmesinden sonra, yönetimin asgari sayıya düşmüş olması ve herhangi bir sebeple bir kişi daha ayrılacak olsa yönetimin doğal olarak düşecek olması. Gerçek sebebi bir yetkili şöyle izah etti: "İzmirde, hiçbir yönetim 2,5 sene iktidarda kalmamıştır. Biz, bu süre içinde iki seçim geçirdik. Genel seçimler ve yerel yönetim ön seçimleri bizi yıprattı. Çünkü taban politikanın içine girdi. Yönetimde olanlar yıprandı.

TEPKİLER

Özellikle son 1 yıl içinde, Sedat Akman'ın yönetimine karşı İzmir CHP teşkilatı içinde tepkiler ortaya çıktı. Akman'a muhalif gruplar güç topladı. Akman'ın sahte TKP'lilere karşı mücadelesi de koltuk kavgalarından ileriye gidemedi. Zaman zaman gündeme gelen bu mücadele, hiçbir zaman ilkeli bir siyasi mücadele olarak ele alınmadı. Ve TKP'ye karşı mücadele olarak başlayan tedbirler çeşitli grupların çekişmesine dönüştü. Bu işlerden sahta TKP'liler pek zararlı çıkmadı.

GENÇ EKİBİ

Şimdi her yerde Akman'ın ekibinin yerine geçmekte olan Süleyman Genç taraftarları içine TKP'liler rahatça sızıyor ve CHP içindeki demokrasi mücadelesinin ürünlerine el koymaya çalışıyorlar. İzmir'de geniş bir çevreyi toplayan Genç taraftarlarının berrak fikirleri yok. Genç taraftarlarının çoğu CHP'nin verdiği sözleri iktidarda tutmaması karşısında partide yenilenme arayan yurtsever bir potansiyeli barındırıyor. Bu çevrede, Sovyetler Birliği ile geliştirilen ilişkilerden büyük bir tedirginlik duyan, bağımsızlık konusunda titiz insanlar da pek çok. Ancak gene de, bu muhalefetin önderlerinin büyük bir zaafı berrak siyasi görüşlerden yoksun olmalarında ve zaman zaman çatışmakla beraber TKP'lilerle ittifak yapabilmelerindedir. CHP içinde "ilerici" sözde işçi sınıfından yana bir tutumu temsil ettiğini iddia eden sahte TKP'liler bazı unsurları rahatça peşlerinden sürükleyebiliyorlar

CHP merkezinin politikası partiyi büyük ölçüde yıpratı. Daha üç ay evvel, Dikili örgütünde usulsüzlük tespiti yapıldı. Dikili örgütü derhal feshedildi. Sebep, hizip mücadelesi. Selçuk ve Torbalı'da da ilçe yönetimleri çeşitli sebeplerle düştü ve gene merkez ekibini sağlama aldı.

Arkasından bir Karşıyaka meselesi çıktı. Karşıyaka son 1 yıl içinde en çok çalkalanan örgütlerden. Kadın kolları kuruldu, fesholdu, gene kuruldu. İGD'liler geldi, atıldı derken basını da, CHP il merkezini de disiplin kurulunu da epey meşgul etti. Son olarak Karşıyaka'da kayıt defterleri kayboldu. Şöyle oldu, böyle oldu sonuç olarak, ortada açık olan bir şey var: Genel merkezin delegelerin ve üye kayıtlarının yenilenmesi konusunda aldığı sıkı tedbirler merkezcileri de, muhalifleri de bazı usulsüzlüklere teşvik etmiş. Hem muhalif ilçe başkanı, hem ilçe yönetim kurulu üyeleri yeni yeni kayıtlar yapmışlar ve müfettişler gelince, defter kaybolmuş. Şimdi Akman'ın genel merkezden yetki oldığı ve Karşıyaka İlçesini feshedeceği söyleniyor.

Sonuç olarak, CHP'nin kalelerinden biri sayılan İzmir'de CHP örgütleri kaynıyor ve birlik namına birşey yok. Sahte TKP ise adam ve mevki elde etmek için her fırsattan yararlanıyor. Bütün bunlar CHP merkezi ve içindeki bütün gruplar için uyarıcı işaretler olarak değerlendiriliyor.

MTTB'nin düzenlediği Üniversiteler Kanun Tasarısı ile ilgili açık oturum yapıldı

İSTANBUL (ÖZEL)

Yeni Üniversiteler Kanun Tasarısı ile ilgili olarak Milli Türk Talebe Birliğinin düzenlediği açık oturum önceki gün yapıldı. M.T.T.B Konferans salonunda yapılan açık oturuma, Prof. Dr. Nevzat Yalçıntaş, Doç. Dr. Celal Erçıkan, Hasan Celal Güzel, As. Dr. Tayfun Akgüner ve M.T.T.B. Genel Başkanı Kasım yapıcı katıldı.

Açık oturumu yöneten Prof. Dor. Nevzat Yalçıntaş yaptığı konuşmada Tasarının aceleye getirildiğini, üniversite yetkililerine çok az bir zamanda inceleme fırsatı verildiğini ve yetersiz hükümlerle dolu olduğunu belirterek, öğretim üyeleri ile ilgili hükümlerin geçerli olamayacağını bu tasarı ile anarşinin önlenemeyeceğini bilakis artıracağını söyledi. Doç. Dr. Celal Erçıkan kanun hazırlanırken öğretim üyelerine sorulmamasını eleştirerek, lisan öğretiminin Kültür emperyalizmi olduğunu ve tasarının Anayasaya aykırı olduğunu belirtti.

Konuşmacılardan Dr. Tayfun Akgüner, tasarının Anayasa'ya aykırı olduğunu, özerkliği ve Akademik kariyerde çalışmayı kaldırdığını ve okullar arasında ayrım yaptığını belirterek, bu tasarıya göre akşam Doç. yatanın sabah Prof. kalkabileceğini söyledi. Hasan Celal Güzel ise tasarının tamamen politik olduğuğu, anarşiyi önleyemeyeceğini, aksine körükleyeceğini söyledi. Güzel ayrıca bu tasarıda tesbitlerin bozuk olduğunu, kadroların kabarık olup devlet içinde devlet görünümü arzettiğini, düşünce hürriyetini ortadan kaldırdığını açıkladı.

Son olarak söz alan M.T.T.B Genel Başkanı Kasım Yapıcı tasarıyı eleştirerek şöyle devam etti: "Bu tasarı gülünç dereceye varacak derecede tutarsızlıklarla doludur. Acele hazırlanmıştır. Ve olup bittiye gitirilmiştir. Anayasaya aykırı olup Üniversite özerkliğine, düşünce özgürlüğüne aykırıdır. Yine bu tasarı tamamen politik olup Türkiye gerçeklerine zıttır. Yapıcı daha sonra, tasarının hazırlanışında gençliğin, öğretim üyelerinin, ilim ve fikir adamlarının görüşlerinin alınmadığını belirterek bu tasarının anarşiyi artıracağını söyledi.

H ΚΑΘΗΜΕΡΙΝΗ

Türkiye-Yunanistan-Kıbrıs ilişkileri

Hükümet yanlısı Yunanistan gazetesi

KATİMERİNİ: «Türkiye-Yunanistan ilişkilerinde olumlu gelişmeler var»

ATİNA (ÖZEL)

Atina'da yayınlanan hükümet yanlısı Kathimerini gazetesinin 12 Aralık günkü sayısında Türkiye-Yunanistan ilişkilerindeki son gelişmelerle ilgili bir yorum yer aldı. Yorgo Drosos imzasını taşıyan yorumda, Türkiye'nin en büyük sorununun ekonomik bunalım olduğu ve bu yüzden Ankara'nın Yunanistan'la ilişkileri düzeltmek istediği belirtiliyor. Yorumda özetle şöyle deniyor:

"Türkiye Başbakanı geçen günkü açıklamasında, Türkiye ve Yunanistan ilişkilerinin 'iyiye doğru gittiğini' söylemiştir. Türk basını da buna benzer yayınlarda bulunmuştur. Ayrıca komşu ülkenin belirli kişileri de aynı fikre sahiptirler. Bütün bu yazılanlar ve söylenenler belirli amaçlara hizmet edebilmek, yani Türkiye'nin bu yönde iyi niyet ve duygulara sahip olduğu imajını yaratmak ve bilahare de Türkiye'ye ekonomik yardım sağlayabilmek için yapılmaktadır.

"İyi davranışlar yönünden gösterilen gayretler gerçektir. Yalnız bu kurnazca girişimlerden başka, (mümkün mertebe az oranda gösterilecek gerilemelerde) Yunanistan ile ilişkilerinin düzelmesi yönünde bir istek ve mevcut bir gelişme de vardır.

"Unutmamalıyız ki, Türkiye yönünden ekonomik problem çok büyük olup ölüm veya kalım konusudur ve iki ülkenin ilişkileri ile birleşmektir. Kongrenin bu yönde aldığı karara göre ambargonun kaldırılması bile, Kıbrıs sorununa ve genel olarak Türk-Yunan ilişkilerine bağlıdır.

"Çözüm yoluna varabilmemiz için (eğer bu mümkünse tabii) daha zamanımız vardır. Şu anda sadece biraz bulanık olmakla beraber bu yöndeki olumlu belirtilerden söz edebiliriz."

Yorumda daha sonra bu olumlu belirtiler tek tek ele alınıyor. Kıbrıs sorununda son zamanlarda bir ilerleme kaydedildiği belirtildikten sonra ABD, İngiltere ve Kanada tarafından hazırlanan planın BM Genel Sekreteri tarafından benimsendiği, Kıbrıs Rum hükümetinin de bu önerileri görüşmelere temel almasının beklendiği yazılıyor.

Ege Kıta Sahanlığı konusunda da olumlu gelişmeler olduğu belirtilen yorum şöyle devam ediyor:

"İlk başlangıçta öne sürülen 'ortak mülkiyet' veya 'ortak yararlanma' tipinde aşırı talepler terkedilmiş ve Ege'nin 'sınırlandırılması' konusuna gelinmiştir. Aynı zamanda Türkler tarafından bir hakemlik tezi öne sürülmektedir. Artık Türkler bu tip konuların ne şekilde karşılanacağını anlamışlardır. Diğer şekil ise istenmeyen boy ölçüşme şeklidir.

ROLANDİS: "Toplumlararası görüşmelerin başlaması için yoğun çaba harcıyoruz"

BİRLEŞMİŞ MİLLETLER (AA)

Kıbrıs Dışişleri Bakanı Nikos Rolandis, önceki gün Birleşmiş Milletler Genel Sekreteri Kurt Waldheim ile Kıbrıs'ta Türk ve Rum toplumları arasında görüşmelerin yeniden başlaması konusunda bir saat süren bir görüşme yaptı.

Rolandis görüşmeden sonra bir gazeteciye "1977 ortalarından bu yana ara verilmiş olan görüşmelerin yeniden başlamasını sağlamak için büyük çaba harcadıklarını" söyledi.

Rolandis'in Cuma günü de ABD Dışişleri Bakanlığını ziyaret ettiği bildiriliyor.

Öte yandan Romanya'ya resmi bir ziyarette bulunan Kıbrıs Ticaret ve Sanayi Bakanı Andreas Papayorgiyu temaslarını tamamlayarak Bükreş'ten ayrıldı. Bu temaslar sonunda Romanya ile Kıbrıs arasında uzun vadeli bir ticaret anlaşmasının imzalandığı açıklandı.

Kuzey Yunanıstan Bakanı Matris:

"Türkiye ile ekonomik ilişkilerin gelişmesini istiyoruz"

ATİNA (AA)

Türkiye Odalar Birliği Başkanı Sezai Dıblan'ın Başkanlığındaki Ticaret Heyeti Yunanistan'daki temaslarını sürdürüyor. Heyet Atina'daki incelemelerini tamamladıktan sonra Selanik'e geçti.

Selanik Ticaret ve Sanayi Odası yetkilileri Dıblan Başkanlığındaki heyet arasındaki görüşmelerde Türkiye ile Yunanistan arasındaki ekonomik ilişkilerin geliştirilmesi konusu üzerinde durulduğu ve görüşmelerin olumlu geçtiği bildirildi.

Heyet Selanik'te ayrıca Kuzey Yunanistan Bakanı Matris'i de ziyaret etti. Bakan Matris görüşmelerden sonra, Yunanistan'ın Türkiye ile ekonomik ilişkilerin geliştirilmesi konusunda hazır ve arzulu olduğunu açıkladı.

Çağatay göreve başladı

LEFKOŞE (AA)

Kıbrıs'ta 11 Aralık günü oluşturulan Mustafa Çağatay Kabinesinin listesi meclise sunuldu. Yeni hükümetin program çalışmalarına başladığı bildirildi.

Meclis toplantıları hafta içinde çoğunluk sağlanamadığı için iki kez ertelenmiş, Bakanlar Kuruluna ait tezkereler okunamadığı için Çağatay göreve başlayamamıştı.

Örek'in istifası ve Çağatay kabinesine ilişkin tezkerenin okunmasından sonra tartışmalara geçildi. Bağımsızlar ve muhalefet partileri Başbakanının atanmasında Denktaş'ın keyfi davrandığını ileri sürdüler. Konuşmacılar UBP Genel Başkanı Denktaş'ın "Ben istediğimi Başbakan yaparım zihniyetiyle hareket ettiğini söylediler.

Magosa bağımsız milletvekili İsmet Kotak'ın konuşması sırasında UBP milletvekili Raif Denktaş'ın "Ağzını topla" diye müdahalesi sert tartışmalara yol açtı.

Ankara Barosu Genel Kurulu yapıldı

Ankara Baro Başkanı EVREN: "Demokratik hukukun egemenliğinin sağlanması kaçınılmaz olmuştur"

● İstanbul, Trabzon, Bursa, Zonguldak ve Kocaeli Barolarında Yönetim Kurulları belirlendi

ANKARA (ÖZEL)

Ankara Barosunun 41. Olağan Genel Kurulu 750 delegenin katılmasıyla dün yapıldı. Genel Kurulda, Demokratik Sol Avukatlar Birliğinin adayı Nejat Oğuz, 194 oyla, Divan Başkanlığına seçildi.

Divan Başkanlığı seçiminden sonra bir açış konuşması yapan Ankara Barosu Başkanı Teoman Evren, hukuk sisteminin içine düştüğü kısır döngüden kurtarılması gerektiğini belirterek, "yürürlükte bulunan hukukun demokratikleştirilmesi, demokratik hukukun kesin egemenliğinin sağlanması kaçınılmaz olmuştur. Giderek hızlanan bilinçlenme süreci içinde, uyananlar, toplumsal ve ekonomik haklardan en geniş oranda yararlanmak istemekte, temel hak ve özgürlükleri kısıtlayan engellerden kurtulmaya çalışmaktadırlar" dedi.

Teoman Evren ayrıca Türkiye Barolar Birliğinin Adalet Bakanlığına karşı bağımsızlığının korunmasını da istedi.

İSTANBUL BAROSU BAŞKANLIĞINA APAYDIN SEÇİLDİ

İstanbul Barosunun önceki gün yapılan Genel Kurulunda ise, başkanlığa yeniden Orhan Apaydın seçildi. Yeni Yönetim Kurulu ise şu isimlerden oluşuyor:

Hüseyin Onur, Yalçın Öztürk, Kazım Kolcuoğlu, Raif Ertem, Ünsal Tüzün.

TRABZON BAROSU GENEL KURULUNDA HÜKÜMETİN ÖZGÜRLÜKLERİ KISITLAMA ÇABALARI ELEŞTİRİLDİ

Önceki gün yapılan Trabzon Barosu seçimlerinde Başkanlığa yeniden Fethi Çulha getirildi. Çulha kongrede yaptığı konuşmada ülkemizde devam eden saldırı ve katliamların arkasında zorba bir rejim kurma özlemlerinin yattığını belirtti. Gizli ve açık terör örgütlerinin yargılanamamasının düşündürücü olduğunu kaydeden Çulha, hukuk dışı saldırılar karşısında halk kitlelerinin tavır almasının olayları önleyebileceğini ifade etti. Trabzon Barosu Başkanı hükümetin Anayasal özgürlükleri kısıtlama yönündeki çabalarını doğru bulmadıklarını da bildirdi.

Yapılan seçimler sonucu Temel Aydınoğlu, Yılmaz Karabekir ve Necati Aygül'de Yönetim Kurulu üyeliklerine seçildiler.

BURSA BAROSU GENEL KURULU

Bursa Barosunun 15 Aralık'ta yapılan Genel Kurulunda ise Oguz Ögün başkanlığa getirildi. Genel Kurulda söz alan konuşmacılar, terörist eylemlerin can ve mal güvenliğini ortadan kaldırdığını, bu eylemlere karşı mücadele etmek ve demokrasiyi korumak gerektiğini belirttiler. Genel Kurulda Yönetim Kuruluna şu üyeler getirildi.

İsmail Acar, Yüksel Özer, Mehmet Üstün Alpman, Macit Menderes, Metin İsfendiyar.

ZONGULDAK BARO SEÇİMLERİNDE BASKI TASARILARINA KARŞI ÇIKILMASI İSTENDİ

400'ün üstünde avukatın katıldığı Zonguldak Barosu Genel Kurulu 16 Aralık günü yapıldı. Genel Kurulda söz alan konuşmacılar, yasalaştırmaya çalışılan baskı tasarılarına karşı çıkılmasını istediler.

Seçimler sonunda, Yılmaz Terçiner 74 oyla Başkanlığa seçildi. Yönetim Kuruluna ise Cemal Ertug, Yılmaz Gürdağ Vasfi Yavuzyılmaz, Turan Başar, Faruk Giritli, Birol Balhünlü getirildiler.

KOCAELİ BAROSU SEÇİMLERİNDE HANGİ ADAYIN KAZANDIĞINA BAROLAR BİRLİĞİ KARAR VERECEK

İzmit Barosu seçimlerine ise Hayri Kulumbur, Şinasi Yeldan, İbrahim Önan, Oğuz Arın Başkan adayı olarak katıldılar. Hayir Kulumbur ile Şinasi Yeldan'ın 44'er oy almaları üzerine seçimler sonuçlanamadı. Bunun üzerine seçim sonuçlarının Barolar Birliğine gönderilmesi, orada karar verilmesi istendi.

Daha sonra yapılan Yönetim Kurulu seçimlerine 15 aday katıldı. Bunlardan Ersin Zorluoğlu, Ali Fethi Saka, Semra Şıngın, Ömer Türkşakar yönetime seçildiler. Ersin Zorluoğlu, Ali Fethi Saka ve Ömer Türkçakar Hayri Kulumbur'un listesinde seçime katılmışlardı.

İstanbul barosunun 100 Genel Kurul Toplantısında Av. Orhan Apaydın bir konuşma yaptı.

ALEV ÇOŞKUN, USUMİ VE 178 AVUKAT BASIN AFFININ ÇIKARILMASINI İSTEDİ

● *Hikayeci Osman Şahin hakkında gazetemizde çıkan bir kitap eleştirisinden dolayı dava açıldı*

İSTANBUL (A AJANSLAR)

İstanbul Barosuna kayıtlı 178 avukat adına yapılan bir açıklamada basın affının derhal çıkartılması ve tutuklu yazışleri müdürleri ile yazarların serbest bırakılması istendi. Açıklamada demokrasinin en önemli güvencelerinden olan basına öteden beri varolan baskıların son günlerde daha da yoğunlaştığı, sorumlu yazışleri müdürleri ve yazarların tutuklanarak cezaevlerine gönderildiği, objektif haber veren basın hakkında da soruşturmaların arttığı belirtildi. Açıklamanın son bölümünde ise "basına yönelen bu anti-demokratik uygulamaları protesto eder, tüm yurtsever, devrimci, demokratik kişi ve kuruluşları basın affı çıkarılması için mücadeleye çağırırız" denildi.

Öte yandan CHP Balıkesir Milletvekili Sadullah Usumi yaptığı bir açıklamada basın affına ilişkin yasa önerisinin Meclis gündemine girdiğini ve basın affı için gerekli çabanın gösterildiğini söyledi. Usumi ayrıca "sadece yazı ile değil, söz ile de suç sayılacak fillerin af kapsamına alındığını belirtti.

TURİZM VE TANITMA BAKANI ALEV ÇOŞKUN

Turizm ve Tanıtma Bakanı Alev Çoşkun da basın affıyla ilgili olarak yaptığı açıklamada Ankara Gazeteciler Cemiyeti'nin basın affına ilişkin girişimlerini desteklediğini belirti. Coşkun "basın yasasında değişiklik öngören tasarının bir an önce TBMM'ye verileceğini" bu yasa ile aynı zamanda yazışleri müdürlerinin sorumlu oldukları yayın organlarında yer alan yazılardan dolayı hapis cezasına çarptırılmasının da önleneceğini açıkladı.

YAZAR OSMAN ŞAHİN HAKKINDA DAVA AÇILDI

Gazetemizde yayınlanan bir kitap eleştirisinden dolayı hikayeci Osman Şahin ve Yazı İşleri Müdürümüz Aydoğan Büyüközden hakkında yeni bir dava açıldı.

İstanbul Toplu Basın Asliye Ceza Mahkemesinde açılan davada savcılar, Osman Şahin'in Kopo adlı romanı eleştiren yazısında bölücülük yapıldığını iddia ediyorlar. Açılan davada Şahin ve Büyüközden hakkında 5 yıla kadar hapis cezası isteniyor.

Osman Şahin bugüne kadar üç hikaye kitabı yayınlamış ve bunlardan "Kırmızı Yel" adlı kitabı ile 1970 yılında TRT Hikaye Ödülünü kazanmıştı. Diğer bir kitabı ise "Fıratın Cinleri" adıyla filme alınmıştı. Fıratın Cinleri filmi bu yıl yapılan Antalya Festivalinde ödül kazanmıştı.

PARTİ BAYRAĞI DERGİSİNİN YAZI İŞLER MÜDÜRÜ TUTUKLANDI

Parti Bayrağı adlı derginin Yazışleri müdürü Nuran Saygılı, derginin Ekim ve Kasım aylarında çıkan yazılarda 142. maddenin ihlal edildiği iddiasıyla önceki gün tutuklandı. Parti Bayrağı ve Halkın Kurtuluşu Dergileri adına Başbakan Ecevit ve Adalet Bakanı Can'a çekilen telgraflarla Nuran Saygılı'nın tutuklanması protesto edildi.

Özaydınlı Diyarbakır'da baskı yasalarını savundu

DİYARBAKIR (ÖZEL)

Önceki gün Elazığ'da incelemeler yaptıktan sonra din Diyarbakır'a gelen İçişleri Bakanı İrfan Özaydınlı, Vilayet binasında basına yaptığı yazılı açıklamada, "Anarşiye Karşı Önlemler Paketi" adı altında getirilmek istenen yeni baskı tasarılarını savundu. Özaydınlı, ülkenin zor şartlar altında bulunduğunu belirttikten sonra "Kolluk kuvvetlerinin yetkilerinin genişletilmesi gerekir" dedi.

GERÇEĞİN IŞIĞINDA

Sosyal-emperyalizm -1

Doğan Yurdakul

Önümde "Alüminyum Üretim Politikasının İrdelenmesi" başlığını taşıyan bir inceleme var. Enerji ve Tabii Kaynaklar Bakanlığı'nın, alüminyum konusunda uzmanlaşmış bir metalürji mühendisi tarafından yazılmış.

Araştırma, Metalürji Mühendisleri Odası'nın geçen hafta Seydişehir'de düzenlediği "Birinci Ulusal Alüminyum Sanayi Kongresi"nde sunulacak bir tebliğ olarak yazılmış. Ancak, tebliğin okunması kongreyi düzenleyenler tarafından reddedilmiş! Çünkü araştırma, Sovyetler Birliği'nin alüminyum yoluyla Türkiye'yi nasıl sömürdüğünü bilimsel olarak inceliyormuş.

Kongre geçen hafta sonunda yapıldı. Alüminyum konusunda bazı görüşler söylendi. Hatta, dışa bağımlılık bile "tartışıldı" (!) Yani ABD'ye ve AET'ye bağımlılık. Ama, alüminyum gibi Sovyetler Birliği'yle ekonomik ilişkileri yakından ilgilendiren bir konuda, Sovyetler'in eleştirilmemesini sağlamak gibi büyük bir muhalefet gösterildi

Seydişehir Alüminyum ile ilgili bilimsel gerçeklerin reddedildiği, bu konudaki tebliğlere söz hakkı tanınmayan bir toplantıda ne yapılır? Elbette Rusya övülür. Seydişehir Kongresinde de öyle olmuş. Sovyetlerin kurduğu "cânım" tesisleri kullanamadığımızdan yakımılmış. Yine bol bol "dostluk ve işbirliği" sözleri edilmiş. Seydişehir tesislerinin zarar etmesinin bütün kabahatinin "bizde" olduğu söylenmiş. Üstelik, tesislerin zararının giderilmesi için çok "orijinal" öneriler de yapılmış. Örneğin, TEK'in ucuz elektrik vermesi önerilmiş. Yani, TEK'e kazık atıp Seydişehir Alüminyum'un zararını azaltacaklar, böylece Sovyetler'in kurduğu "cânım" tesislerin zarar ettiği, kamuoyunun gözünden saklanmış olacak!

Biz tekrar, kongrede okunması reddedilen alüminyum üretimi ile ilgili tebliğe dönelim.

İncelemeye göre, Türkiye'de boksitten alümina ve ondan da alüminyum üreten tek tesis, Sovyet kredisi ile Seydişehir'de kurulan tesis. Burada üretilen alümina, borç karşılığı Sovyetler'e verildiği için, ham alüminyum ihtiyacımız yıldan yıla büyüyen oranlarda artıyor. Böylece, ham alüminyum ihtiyacı ithal yoluyla karşılanıyor. Yani, Seydişehir tesisleri ham alüminyum ihtiyacımızı karşılayacağı yerde, dışa bağımlılığımızı artırıyor.

Ayrıca, alüminyumun üretilmesinde kullanılan bütün yardımcı maddeler (sudkostik hariç) dışarıdan ithal ediliyor. Bu da Seydişehir'in yarattığı başka bir dışa bağımlılık. Yardımcı maddelerin ithalinin gerektirdiği yıllık döviz ihtiyacı tam 9 milyon dolar.

Daha da önemlisi, Sovyetlerin alümina yoluyla yürüttüğü sömürü. Seydişehir tesisleri çok yüksek maliyetle ve zararla çalışıyor. Burada elde edilen alüminayı, maliyetinin yarı fiyatına borç karşılığı olarak Sovyetler'e veriyoruz. Sovyetlerde bundan alüminyum elde edip tekrar bize satıyor. Bu durum, yüksek kaliteli boksit rezervlerimizin, bir yarı-ürün olarak (alümina) hızla tüketilmesine yol açıyor. Bu arada ham alüminyum talebi de karşılanamadan artıyor.

Seydişehir Alüminyum ile ilgili bir başka nokta da, bu tesis için verilmiş olan Sovyet kredisi. Bu kredinin emperyalist bir sömürü aracı olmadığını öne sürenler, Sovyet kredisinin şartlarını, "Amerikan emperyalizminin binek taşı" olarak niteledikleri Marshall "Yardım"ı ile kıyaslamalıdırlar. Hem de bu kıyaslamayı ciddi bir şekilde yapmalıdırlar.

Sovyet kredisine "Devletten devletedir, onun için iyidir" deniyor. Marshall Yardımı devletten devlete değil miydi? Her iki kredinin faiz oranları aynıdır, ikisi de % 2.5. Vadeleri arasında ise uçurum vardır. Marshall Yardımının vadesi 44 yıl, ödemisiz devresi 15 yıl. Sovyet kredisinin vadesi 15 yıl, ödemesiz devresi bir yıl. Sovyet kredisinin Marshall Yardımından fazlalığı, altın esasına bağlı olması. Yani, dünya piyasalarında doların değeri altına göre düştükçe, bizim Sovyetler'e borcumuz da kendiliğinden artıyor. Sovyetler'e olan borcumuz, sadece altın esasına bağlı olmasından dolayı, bugüne kadar 72 milyon dolara yükselmiştir. Lehimize gibi gösterilen malla ödeme şartı ise, alümina ihracı yoluyla başka bir sömürü yoluna dönüşmüştür.

Sovyetlerin Türkiye'yi sömürmediğini öne sürenler, bu konudaki bilimsel araştırmaları ciddiyetle incelemek zorundadırlar. Seydişehir konusunda yazılmış tebliğleri kongrelerde okutmamak, bu konuya yasak koymakla, gerçekler gizlenemez.

BAŞSAĞLIĞI

Partimiz üyesi.

NİYAZİ EKİNCİ'yi

İki süper devlete, faşizme, revizyonizme karşı mücadele içinde kaybettik. Ailesine, yakınlarına, bütün devrimci arkadaşlara başsağlığı dileriz.

TİKP KARTAL İLÇE ÖRGÜTÜ

DUYURU

Ramazan Paşa Mah. Hükümet Bul. 14. Sok. No: 3 adresine taşınan İl Örgütümüzün, 19.12.1978 Salı günü saat 10'da, yeni binasında yapılacak Açılış Törenine bütün Aydın Halkı davetlidir.

TÜRKİYE İŞÇİ KÖYLÜ PARTİSİ AYDIN İL ÖRGÜTÜ

DEV.MADEN-İŞ SENDİKASI GENEL BAŞKANLIĞINDAN

Sendikamız ile İSTANBUL BOMONTİ-ŞİŞLİ'de kurulu ZET REDÜKTÖR SANAYİİ ve TİCARET A.Ş. işverenliği arasında 275 sayılı yasa uyarınca işyeri düzeyinde Toplu İş Sözleşmesi akdedilecektir.

275 sayılı yasanın 12. maddesi uyarınca ilgililere ilanen duyurulur.

Haftanın sanat olayları

RESİM-HEYKEL

★ ADNAN TURANİ'nin Nişantaşı Tiglat Sanat Galeresi'nde açtığı resim sergisi 31 Aralık akşamına kadar sürüyor.

★ Avusturyalı grafik sanatçısı JOSEF TİCHY'nin İstanbul Devlet Güzel Sanatlar Akademisi Galerisi'nde açtığı sergi 20 Aralık akşamı sona eriyor.

★ ORHAN PEKER, NECDET KALAY, GÜNGÖR İPLİKÇİ, RAMİS AYDIN, CİHAT BURAK, CAFER BATER, AVNİ ARBAŞ, İBRAHİM SAFİ, YAŞAR YENİCELİ, MEHMET PESEN, FİKRET OTYAM, ADİL DOĞANÇAY, BURHAN UYGUR, HÜSEYİN YÜCE, FİKRET MUALLA, RUZİN GERÇİN'in Yıl Sonu Karma Sergisi 15 Aralık tarihinden bu yana Nişantaşı Tiglat Sanat Galerisinde devam ediyor.

★19. yy. TÜRK PRİMİTİFLERİ adı altında düzenlenen sergi Maçka Sanat Galerisi'nde 30 Aralık akşamına kadar devam ediyor.

★IŞILAR'ın Desen ve Heykellerinden oluşan sergisi Yapı Endüstri Merkezi Sanat Galerisi'nde 23 Aralık tarihine kadar sürecek.

★NAİLE AKINCI Resim Sergisi İş Bankası Parmakkapı Sanat Galerisinde Aralıktan bu yana sürüyor. Sergi 30 Aralık akşamı kapanıyor.

Burhan Uygur'un sergisinden ("Galata Sanat Galerisi")

★ FİKRET MUALLA'nın tablolarından oluşan Resim Sergisi Bedri Rahmi Galerisi'nde 6 Ocak tarihine kadar açık kalacak.

★ SİMONE AKER ve KADİR AKORAK İstanbul Galata Sanat Galerisi'nde 15 Aralıktan bu yana yapıtlarını sergilemeye başladılar.

★BURHAN UYGUR'un 16 Aralıkta İstanbul Galata Sanat Galerisi'nde açtığı resim sergisi sürüyor.

★ AHMET EKREM AKAL'ın resim sergisi Rumeli Cad. Akbank Sanat Galerisi'nde 15 Aralıktan bu yana açık. Sergi 30 Aralık akşamına kadar sürüyor.

★ÖZDEN AKBAŞOĞLU'nun Osmanbey Akbank Sanat Galerisi'nde açtığı resim sergisi 30 Aralık tarihine kadar açık kalıyor.

★NECDET KALAY'ın 9 Aralıktan bu yana Moda Aydın Cumalı Sanat Galerisi'nde açtığı resim sergisi 5 Ocak tarihine kadar sürüyor.

★ FİKRET MUALLA ve İHSAN CEMAL KARABURÇAK'ın tablolarından oluşan sergi Ankara Artisan Sanat Galerisinde sürüyor.

★ ALİ RIZA CEDDİ'nin minyatür ve portrelerinden oluşan sergi Ertem Kültür Merkezinde bu akşam sona eriyor.

★GİLBERT BROWNE resim sergisi Maçka Galeri Deko'da 19 Aralık Salı akşamı sona eriyor.

DYO 12. Resim Sergisi'nde Faruk Cimok'un "Sarı Sıcak İnsanları"

★İSTANBUL RESSAMLAR DERNEĞİ'nin Beyoğlu Devlet Güzel Sanatlar Galerisi'nde 46'ncı Plastik Sanatlar Sergisi 29 Aralık akşamına kadar açık kalıyor.

★DOĞAN DEMİRCİOĞLU'nun Kadıköy Halk Eğitim Merkezinde 16 Aralıkta açtığı resim sergisi 31 Aralık akşamına kadar sürüyor.

★ GEORGE GROSZ'un Siyah-Beyaz ve Renkli Baskı Resim Sergisi, Beyoğlu Odakule Sanat Galerisi'nde 22 Aralık Cuma 17.00'de açılıyor. Sergi, 10 Ocak'a kadar açık.

★ÖZGEN BİNAY'ın ESKİLER adı altında düzenlediği resim sergisi bir süre daha açık kalacak.

★ÇAĞDAŞ TÜRK RESİM SANATINDAN SEÇKİN ÖRNEKLER adıyla düzenlenen yıl sonu karma resim sergisi Ankara Vakko Sanat Galerisinde 31 Aralık akşamına dek açık kalacak.

★ERSİN ALOK Ankara Sanatseverler Derneğinde 11 Aralıktan bu yana "Dağ Fotoğrafları Sergisi"ni sürdürüyor.

★NİHAT DARCAN ve ASIM İŞLER İzmir Devlet ve Heykel Galerisinde resimlerini 16 Aralıkta sergilemeye başladılar. Sergi 30 Aralıkta son buluyor.

★YAVER APAYDIN'ın açtığı fotoğraf sergisi Eskişehir Güzel Sanatlar Galerisinde 21 Aralık akşamına kadar açık kalacak.

★GÜLAY SEVSEGİL'in Aralık ayının başında Bursa Devlet Güzel Sanatlar Galerisinde açtığı resim sergisi bir süre daha gezilebilecek.

SİNEMA

★Sinematek Derneği Anya Manya Kumpanya Tiyatrosunda gösterilerini sürdürüyor. Haftanın filmleri şöyle:

18 Aralık saat 15'de ŞEHİRDEN GELEN KADIN. Yönetmen: Piro Milkani, Yapım: 1959 Arnavutluk, 17.00'de VE ÇELİĞE SU VERİLDİ (2. Bölüm).

19 Aralık saat 15.00'de MOSKOVA SEVGİLİM; 19.00'da BU BAHÇEDE ÖLÜM. Yönetmen: L uis Bunuel, Yapım: Fransız, 1956.

20 Aralık Saat 15.00'de ŞEHİRDEN GELEN KADIN; 19.00'da VE ÇELİĞE SU VERİLDİ (2. Bölüm).

22 Aralık Saat 15.00'de BU BAHÇEDE ÖLÜM; 17.00'de SIRADAN FAŞİZM; 19.00'da İSVEÇ KISA FİLMLERİ. Yönetmen: Gardar Sahlberg. Yapım: 1959.

22 Aralık Saat: 15.00'de BİSİKLET HIRSIZLARI. Yönetmen: V. de SICA. Yapım: 1948, 17.00'de VE ÇELİĞE SU VERİLDİ (2. Bölüm); 19.00'da İSVEÇ KISA FİLMLERİ.

23 Aralık Saat 10.30'da ÇOCUK FİLMLERİ; 12.00'de BİSİKLET HIRSIZLARI; 14.00'de VE ÇELİĞE SU VERİLDİ; 16.00'da BU BAHÇEDE ÖLÜM.

24 Aralık Saat 12.30'da DEVLETİ KORUMA YASASINA İLAVE; 14.30'da ŞEHİRDEN GELEN KADIN; 16.30'da BİSİKLET HIRSIZLARI.

★Atatürk Kültür Merkezinde "Çağdaş Alman Sineması Toplu Gösterisi" sürüyor.

19 Aralık Saat 19.00'da LUDWİG II. Yönetmen: Syberberg.

21 Aralık Saat 19.00'da DOĞRU YÜKSELİŞ. Yönetmen: C.Groger.

22 Aralık Saat 19.00'da KURŞUNİ BÜYÜK KUŞ. Yönetmen: U. Schamoni.

23 Aralık Saat: 19.00'da MARİA MALIBRAN'IN ÖLÜMÜ. Yönetmen: W. Schroeter.

24 Aralık Saat 19.00 da LENZ. Yönetmen: G.Moorse.

Maksim Gorki—Güneşin Çocukları

★ Avusturya Kültür Ofisinde 21 Aralık Perşembe günü saat 18.00'de üç film gösterilecek. "GERÇEKLEŞMEYEN UMUT", "KURT MOC DOVAN", "19. YÜZYILA KADAR PEYZAJ RESMİ."

★ Fransız Kültür Merkezi şu filmlerini sunuyor.

19 Aralık Saat 16.00'da SULARDAN KURTULMUŞ BOUDU. Yönetmen: J. Renoir.

20 Aralık Saat 19.00 ve 21.00'de POTEMKİN ZIRHLISI, Yönetmen: S.Ayzenştayn.

21 Aralık Saat 19.00'da BU BAHÇEDE ÖLÜM. Yönetmen: L. Bunuel.

TİYATRO

İSTANBUL ŞEHİR TİYATROLARI

★ Harbiye Şehir Tiyatrosunda: 1- VATANSEVERLER. Çarş.-Perş. 21.00, Pazar 15.30, 18.30. 2- YARIN BÜTÜN DÜNYA. Cuma 21.00, C.tesi 15.30-21.00.

★ Üsküdar Şehir Tiyatrosunda: 1- ALMANLAR. P.tesi - Salı 19.00, Pazar 15.30-19.00. 2- ÖLÜ KENTİN NABZI. Cuma 19.00 - C.tesi 15.30-19.00.

★ Tepebaşı Deneme Sahnede: 1- MARAT-SADE. P.tesi, Salı-Cuma 20.00, Salı-C.tesi, Pazar 15.30-20.00.

★ Fatih Şehir Tiyatrosunda: 1- BİZLER ve BİZLER. C.tesi 15.30, Pazar 15.30-18.30, P.tesi, Perşembe, Cuma 21.00.

★ Kadıköy Şehir Tiyatrosunda: 1- AMERİKAN FUTBOLU. Çarş. 15.30, 19.00, Pazar 15.30, 2- AYAK-BACAK FABRİKASI. Cuma, Pazar 19.00, C.tesi 15.30-19.00.

★ İngiliz Kültür Heyeti aracılığıyla Türkiye'ye gelen NOLA RAE'nin Kenter Tiyatrosunda 18 ve 19 Aralık günleri 18.15'de mim gösterileri var.

ANKARA

★ Ankara Büyük Tiyatroda: 17 Aralık Saat 15.00'de "BİR ÖLÜNÜN TOPLUMSAL ANATOMİSİ."

★ 22 Aralık Saat 20.30. 24 Aralık Saat 20.30 ve 15.00'de "GÜNEŞİN ÇOCUKLARI" adlı oyunlar sergilenecek.

★ Ankara Küçük Tiyatroda: 19-23 Aralık tarihleri arasında Saat 20.30'da ve 23-24 Aralık Saat 15.00'de "GÖZLERİMİ KAPARIM VAZİFEMİ YAPARIM" sahneleniyor.

★ Ankara Küçük Tiyatro'da: 24 Aralık'tan itibaren "ALİ BABA VE KIRK HARAMİLER" Çarşamba 15.00, Pazar Saat 10.30'da sahnelenecek.

★ Yeni Sahne: 19-23 Aralık tarihleri arasında 20.30'da ve 23-24 Aralık Saat 15.00'de "AYYAR HAMZA" sergileniyor.

★ Altındağ Tiyatrosunda: 19-30 Aralık tarihlerinde Saat 20.30'da ve 23-31 Aralık tarihleri arasında saat 15.00'de "ESKİCİNİN TAZESİ" adlı oyun sergileniyor.

İZMİT

★ İzmit Devlet Tiyatrosu salonunda oyun düzeni şöyle: 19 Aralık 20.30'da "HADİ ÖLDÜRSENE CANİKOM".

20-23 Aralık Saat 20.30'da ve 24 Aralık Saat 15.00'de "BİR ÖLÜMÜN TOPLUMSAL ANATOMİSİ" sahnelenecek.

BURSA

★ Ahmet Vefik Paşa Tiyatrosunda 19-24 Aralık Saat 20.30'da ve 23-24 Aralık'ta Saat 15.00'te "BESLEME" adlı oyun sahnelenecek.

★ Ahmet Vefik Paşa Tiyatrosunda "ORMANIN BEKÇİLERİ" adlı çocuk oyunu Çarşamba Saat 14.00'de ve Pazar 11.00'de sahnelenecek.

MANİSA

★ Manisa Devlet Tiyatroları salonunda 23 Aralık Pazar günü Saat 15.00 ve 20.30'da "HADİ ÖLDÜRSENE CANİKOM" sergilenecek.

ORDU

★23-24 Aralık tarihleri arası saat 20.30'da 23 Aralık Saat 15.00'de "ESKİ FOTOĞRAFLAR" adlı oyun sahnelenecek.

TOPLANTI

★ İstanbul Film Yapım ve Gösterim Merkezi Sinema Salonunda 20 Aralık Saat 19.00'da konuk sinema yazarı ULRİCH GREGOR'un bir konferansı var.

★ Ankara Alman Kültür Merkezi'nde 20 Aralık Çarşamba Saat 19.00'da Prof. W. BUCH Alman kitap pazarında yeni çıkan yayınları tanıtacak.

★ Ankara Küçük Tiyatro'da 26 Aralık Saat 20.30'da bir SÖYLEŞİ gecesi düzenlendi.

KARİKATÜR

★ERDOĞAN BOZOK'un Bebek Akbank Sanat Galerisi'ndeki karikatür sergisi 30 Aralık tarihine kadar gezilebilir.

★Tepebaşı Karikatür Müzesinde Nasrettin Hoca Karikatür Yarışmasına katılan karikatürlerin sergilenmesi sürüyor.

★ Boğaziçi Üniversitesi Kırmızı Salonda, Boğaziçi Üniversitesinin düzenlediği Karikatür Yarışmasında derece alan yapıtlar sergileniyor.

KONSER

★Atatürk Kültür Merkezi'nde İstanbul Devlet Senfoni Orkestrası eşliğinde A.SOLER Gitar Resitali var. Konser 18 Aralık Saat: 19.00'da seslendirilecek.

★ Atatürk Kültür Merkezi'nde İstanbul Devlet Senfoni Orkestrasının 23 Aralık Saat 11.00'de bir konseri var. Orkestrayı Şef KAN KOTO yönetecek. Solistler MÜKERREM BERK, CELAL AKATLAR, HÜLYA SAYDAM.

★Atatürk Kültür Merkezi'nde Saat 19.00 da İstanbul Devlet Senfoni Orkestrası eşliğinde AYLA ERDURAN'ın keman resitali izlenebilir.

★Devlet Klasik Türk Müziği Korosunun 24 Aralık Saat 11.00'de Şef NEVZAT ATLIĞ yönetiminde Atatürk Kültür Merkezi'nde bir konseri var.

★İngiliz Kültür Merkezi'nde 22 Aralık Cuma 19.00'da HANDEL'in Oratoryosu "MESSİAH"ın ilk bölümü sunulacak. Oratoryoyu The Dutch Chapel Cantata Koro ve Orkestrası seslendirecek.

7den 70e spor... 7den 70e spor...

Birinci Türkiye Ligi ilk yarısı sona erdi

Fenerbahçenin Eskişehirsporu yendiği karşılaşmada, Eskişehir kalesi önünde bir mücadele...

TRABZONSPOR İLK YARIYI LİDER BİTİRDİ

Birinci Türkiye Liginin birinci yarısı bugün yapılan yedi karşılaşma ile sona erdi. Dün kendi sahasında Orduspor'la berabere kalmasına rağmen birinci yarının liderliğini Trabzonspor ele geçirdi. Fenerbahçe ise Eskişehir'le oynadığı maçı kazanmasına karşılık liderin bir puan gerisinden ikinci sırayı aldı. Ligin ilk yarısını ise Bursaspor sonuncu bitirdi.

Dün 1. Türkiye liginde alınan sonçular şöyle:

TRABZONSPOR: 0 - ORDUSPOR: 0

SAHA: Trabzon Şehir Stadı

HAKEMLER: Güngör Tuncel, Orhan Tuncer, Mehmet Gökmen

TRABZONSPOR: Şenol, Turgay, Necati, Hüsnü, Ahmet, Mehmet Ekşi, Orhan, Tuncay, Necdet, Hüseyin, Mustafa (Levent),

ORDUSPOR: Ahmet, Uğur, Zafer, Salih, Turgay, Şükrü, Kemal, Üstün, Mahmut, Cihan, Arif

Son haftalarda yaptığı karşılaşmalarda gol atamayan Trabzonspor, bu hafta da Orduspor karşısında kendi sahasında berabertik alabildi.

Karşılaşmaya Trabzonspor daha hızlı girdi. 8. dakikada Hüseyin, 9. dakikada Tuncay gol fırsatlarından yararlanamadılar. 22. dakikada Mustafa'nın ortaladığı topu Mehmet Ekşi kullanamadı. 25. dakikada yine Mehmet Ekşi bir gol fırsatından daha yararlanamadı. 43. dakikada Ordusporlu Arif eline geçirdiği bir fırsatı değerlendiremedi. İlk yarı 0-0 sonuclandı.

İkinci yarıda Trabzonspor yine atak oyununu sürdürdü. 51. dakikada Necdet'in korneri sonuç vermedi. 57. dakikada Ordusporun Arif vasıtasıyla geliştirdiği akında bir sonuç alamadı. 63. dakikada Ordusporlu Kemal'in başlattığı akında top Şenol'da kaldı. Maçın geri kalan bölümlerinde tarafların çabaları sonuç vermeyince maç 0-0 sona erdi.

FENERBAHÇE: 1 - ESKİŞEHİRSPOR: 0

SAHA Istanbul Inönü Stadı

HAKEMLER: Talat Tokat, Yavuz Bozada, Turan Sözener

FENERBAHÇE: İvançeviç, Coşkun, Erol, Yenal, Cem, Tuna, Bahri (İbrahim), Önder, Ali Kemal, Raşit, Engin.

ESKİŞEHİRSPOR: Adem, Mehmet, Tayfun, Bilal, İsmail, Burhan, Hüdai, Hüseyin, Nejat, Bahtiyar, Ender.

Fenerbahçe dün Eskişehirspor karşısında yine dağınık ve bilinçsiz bir futbol ortaya koydu. Takımda geri dörtlüde görev yapan Cem ve Erol'un dışında kalan oyuncular görevlerini yapamadılar. Eskişehirspor da Fenerbahçe'nin bu dağınık oyununa ayak uydurdu.

Karşılaşmaya Fenerbahçe hızlı girdi. 4. dakikada Coşkun'un ortasında Ali Kemal'in vuruşu defanstan döndü. 6. dakikada Tuna'nın şutunu Adem kornere attı. 15. dakikada Eskişehirsporlu Bahtiyar tek başına Fenerbahçe ceza sahasına girdi, İvançeviç'le karşı karşıya kaldı, fakat topu kullanamadı. 19. dakikada yine Ali Kemal bir fırsatı değerlendiremedi. 34. dakikada Raşit'in yakından attığı şut Adem'de kaldı. İlk yarı 0-0 sonuçlandı.

İkinci yarıda Fenerbahçe'nin bilinçsiz atakları sürdü. 65. dakikada Engin Eskişehirsporlu savunma adamlarının arasından topa sert vurdu. Adem'i geçen top Fenerbahçenin galibiyet golü olarak ağlara takıldı. Bundan sonraki dakikalarda değişen birşey olmayınca Fenerbahçe maçı 1-0 kazanmış oldu.

KIRIKKALESPOR: 0 - GALATASARAY: 0

KIRIKKALESPOR: Yalçın, Ercan, H.İbrahim, Mustafa, Armağan, Burhan, Hamit, Tuncer (B.Mehmet), Mahmut, Mehmet, Halil

GALATASARAY: Eser, Müfit, Erdoğan, Güngör, Fatih, Cüneyt, Öner, Yaşareviç, Gökmen, Zafer, B.Mehmet

Denk kuvvetlerin mücadelesi şeklinde geçen maçın ilk yarısında Galatasaray, ikinci yarısında ise Kırıkkalespor rakiplerine oranla daha üstün bir oyun ortaya koydular. Karşılaşma boyunca Kırıkkalespor ise eline geçirdiği bir çok fırsatı değerlendiremedi.

GÖZTEPE: 0 - DİYARBAKIRSPOR: 1

SAHA: Alsancak Stadı

HAKEMLER: Sadık Seda, Naci Bilgin, Emin Gencer

GÖZTEPE: Güngör, Hakkı, Sadettin, İsmail, Kenan, Metin, Doğan, Mehmet, Sadullah, Ali, Kazım

DİYARBAKIRSPOR: Cihat, Sedat, Mustafa 1, Ergun, Faruk, Ayhan, Reşit, Recai, Turan, Mustafa 2, Nurettin.

GOLLER: Dakika 33. Reşit, dak. 61 İrfan.

DİĞER SONUÇLAR:
SAMSUNSPOR: 0 - ALTAY: 0
ADANADEMİRSPOR: 2-BURSASPOR: 1
BOLUSPOR: 2 - ADANASPOR: 0

Puan durumu

TAKIMLAR	O	G	B	M	A	Y	P
TRABZONSPOR	15	7	8	0	18	1	22
FENERBAHÇE	15	8	5	2	25	11	21
GALATASARAY	14	6	6	2	15	5	18
DİYARBAKIRSPOR	15	7	4	4	15	14	18
ALTAY	15	6	5	4	22	14	17
BEŞİKTAŞ	15	6	4	5	16	10	16
ADANASPOR	15	6	4	5	20	16	16
ESK.SPOR	15	4	8	3	15	13	16
ADANAD.SPOR	15	6	4	5	14	16	16
GÖZTEPE	15	5	6	4	17	24	16
ORDUSPOR	15	5	4	6	10	12	14
BOLUSPOR	15	4	4	7	14	16	12
SAMSUNSPOR	15	3	6	6	8	14	12
ZONGULDAKSPOR	15	3	3	9	7	15	9
KIRIKKALESPOR	15	2	5	7	5	26	9
BURSASPOR	14	1	4	9	6	20	6

2. Türkiye Ligi toplu sonuçları

Vefa: 2 - Aydınspor: 0
Goller: Dak. 21 Ömer, Dak. 56 Haluk
Sarıyer: 1 - Balıkesir: 0
Goller: Dak 21 Oğuz
Elazığspor: 3—Beykoz: 0
Goller: Dak. 16 Ömer, Dak. 33 Naim, Dak. 71 Muhittin
Rizespor: 2 - Tekirdağ: 0
Goller: Dak. 11 Oktay, Dak. 50 Haldun
Sivas: 1 - Ankaragücü: 1
Goller: Dak. 81, Ahmet Dak. 88 M.Ali
Eskişehir Demirspor: 1 - Bandırma: 0
Goller: Dak. 67 Osman
Antalya: 2 - Urfa: 0
Goller: Dak. 37 Cemal Dak. 87. Osman
Konyaspor: 2 - Mersin İd. Y. : 0
Goller: Dak. 25 Ali İhsan, Dak. 55. Mustafa
Gaziantep: 1 - G.Birliği: 0
Goller: Dak. 86. Ömer
Denizli: 2 - Düzce: 1
Goller: Dak. 25-39 A.Rıza, Dak. 55 Ahmet
Karabük: 0 - Kocaeli: 0
Kayseri: 4 - Edirne: 0
Goller: Dak. 22 Yılmaz, Dak. 73-78 Cengiz, Dak. 81, Necati
Şekerspor: 3 - İspartaspor: 0
Goller: Dak. 4 Yaşar, Dak. 28-88 Selçuk
Tirespor: 2 - Sakarya: 1
Goller: Dak. 5 Ahmet, Dak 17 Musa, Dak.44 Gürbüz

E.Pilsen - Tofaş SAS karşılaşmasında bir pota altı mücadelesi

Deplasmanlı Basketbol Liginde TOFAŞ SAS, E. PILSEN'E YENİLDİ: 79-81

Deplasmanlı Basketbol liginde dün yapılan karşılaşmalarda şu sonuçlar alındı:

EFES PİLSEN 81 - TOFAŞ SAS 79

EFES PİLSEN: Mehmet (20), Doğan (20), Erdem (3), Hakan (2), Jeff (20), Billy (8), Ömürden (2), Cengiz (6).

TOFAŞ SAS: Yavuz (9), Reşat (2), Cihangir (24), Cevat (8), Zeki (15), Candan (4), Latifiç (8), Serdar (0)

İLK YARI: 42-45 Efes Pilsen lehine.

ŞEKERSPOR 32 - ECZACIBAŞI 96

ŞEKERSPOR: Behçet (8), B.Murat (18), İlhan (2), Rahmi (10), Serdar (2), Robert (22), Gürhan (19), Emre (1),

ECZACIBAŞI: Kemal (8), Melih (24), Necati (23), Efe (19), Haighler (18), Erdoğan (4)

İLK YARI: 52-42 Şekerspor lehine

M.YENİŞEHİR 118 - FENERBAHÇE 70

DSİ SPOR 107 - GALATASARAY 88

Deplasmanlı Voleybol Liginde Altınyurt: 3-Galatasaray:2

İSTANBUL (ÖZEL)

Türkiye Deplasmanlı Voleybol Ligine dün yapılan iki karşılaşmayla devam edildi. İstanbul'daki maçlarda Altınyurt Galatasaray'ı 3-2 yenerken, diğer maçta Büyükdere Boronkay Maltepe'yi 3-0 yendi.

ALTINYURT: 3-GALATASARAY: 2

GALATASARAY: Bozkurt, Erdan, B.Ahmet, Korkut, Recep, Alaattin, Levent, K. Ahmet, Tarık, Yalçın.

ALTINYURT: Eşref, Kenan, Burhan, Mithat, Ünsal, Mehmet, M. Ali, Ertan, Oba.

SETLER: 13/15, 7/15, 15/13, 15/12, 11/15.

B.BORONKAY: 3—MALTEPE: 0

B. BORONKAY: Murat, İliev, Sedat, Sami, Ahmet, Serafettin,

MALTEPE: Alp, Akan, Melih, İsmail, Mustafa, Semih, Metin, Yalçın.

SETLER: 15/9, 15/6, 15/2.

BÜYÜK ATATÜRK KOŞUSU YAPILDI

İSTANBUL(İHA)

İstanbul Atletizm Ajanlığının faaliyet programında yer alan Büyük Atatürk Koşusu dün Ayazağa parkurunda yapıldı.

Yarışmada elde edilen teknik sonuçlar şöyle,

Yıldız Kızlar 800 metre: 1-Hülya Arın (TSYD) 4.26, Genç Kızlar 2000 metre: 1-Şahinde Güneş İTÜ 7.43, Büyük Erkekler 4000 metre: 1-Sami Şenkardeş İTÜ 13.19, Genç Erkekler 6000 metre: 1-Nejat Ambarcı İTÜ 20.12.2, Orta Genç Erkekler 8000 metre Orhan Yılmaz İTÜ 28.7, Atatürk koşusunu Süleyman Çekiçel kazandı.

Atatürk koşusunda alınan dereceler ise şöyle:

1-Süleyman Çekiçel (GS) 31.172, 2- Kadem Elmaoğlu (İTÜ) 32.35, 3-Bayram Vatansever (İTÜ) 36.28

Ayazağa Kolordu Komutanlığı önünden başlayan yarış Taksim Atatürk Anıtı önünde son buldu. Yarışmada ikinci gelen Kadem Elmaoğlu ise Şişli civarında bir kaza geçirmiş ancak auet yarışa devam ederek ikinciliği elde etmiştir.

Derece alan atletlere ödüllerini Beden Terbiyesi Bölge Müdürü ilgilileri ve Atletizm Ajanı Selahattin Yıldız tarafından verildi. Takım sıralamasında İTÜ büyük bir üstünlük sağladı ve birinciliği elde etti.

Eczacıbaşı bayan takımı tur atladı

İstanbul'da oynanan Avrupa Şampiyon Kulüpler Bayanlar Voleybol Şampiyonası maçında Eczacıbaşı Bayan Voleybol Takımı İsviçre'nin Üni - Basel takımını 3 - 0 yendi.

Eczacıbaşı Bayan Voleybol takımı dün İstanbul'da oynanan karşılamada aldığı bu galibiyetle tur atladı.

Maçın setleri 15/12, 15/8, 15/5 sonuçlandı

T.C.
Dz. K. K.
TAŞKIZAK TERSANESİ DÖNER SERMAYE GENEL MÜDÜRLÜĞÜ
HASKÖY – İSTANBUL

ONAY NO: 673

Taşkızak Tersanesi Döner Sermaye Genel Müdürlüğünce aşağıda cins ve miktarı yazılı (1) kalem malzeme ilgili İdari ve Teknik Şartnamesine göre KAPALI ZARF USULÜ ile satın alınacaktır.

MALZEMENİN CİNSİ	MİKTARI
CAM PAMUĞU 200 x 10000 x 50 mm.	700 M2

1— Malzemenin tahmini bedeli 33[illegible].000,-- TL. (Üçyüzotuzaltıbin), geçici teminatı ise 17.190,-- TL. (Onyedibinyüzdoksan) Liradır.
2— Teklifler İdari Şartnamede yazılı olduğu gibi verilecektir.
3— Satın alınacak (1) kalem malzemeye ait İdari ve Teknik Şartnameler Satınalma Komisyonu Başkanlığından 100,- TL. (Yüzlira) Donanma Vakfına yardım makbuzu karşılığında temin edilir.
4— Posta ile Şartname gönderilmez, bu hususta müracaatlar cevaplandırılmaz ve postada vaki geçikmeler kabul edilmez.
5— Genel Müdürlüğümüz 2490 sayılı kanuna tabi değildir.
6— Genel Müdürlüğümüzce herhangi bir teklifin seçilmesi ve üzerinde muameleye geçilmesi Genel Müdürlük ile Satıcı arasında bağlantı garantisi yüklemez.
7— İhaleye iştirak etmek isteyen firmalar önce geçici teminat veya vadesiz banka teminat mektubunu veznemize yatırarak alacakları makbuzu teklif zarflarının içine koyarak Satınalma ofisine kayıt ettirecekler ve daha sonra zarflarını Satınalma Komisyonu Başkanına vereceklerdir.
8— Teklifler en geç 17 Ocak 1979 Çarşamba günü saat 14.00'e kadar verilecek, aynı gün saat 14.30'da Satınalma Komisyonu Başkanlığınca açılacaktır.

(Basın:29982-1711)

İSTANBUL, BİNGÖL, ADANA VE KARS'TA 5 KİŞİ ÖLDÜRÜLDÜ

● Cenevre Türk Havayolları Bürosu bombalandı

HABER MERKEZİ

Mecidiyeköy'de Mevlüt Çavuş sokakta annesi ile, birlikte yolda yürüyen İktisat Fakültesi öğrencisi Kemalettin Er açılan ateş sonucu olay yerinde öldü.

● Yeni çıkacak bir dergimin afişlenmesini yapan 250 kişi polis tarafından gözaltına alındı.

Öte yandan, İGD'nin Aksaray şubesinde arama yapıldı, 68 kişi gözaltına alındı.

● Fındıkzade'de önceki gece Niğde ve Sakarya Yurtları arasında silahlı çatışma çıktı. Çatışmada ölen ya da yaralanan olmadı.

● İstanbul'da önceki gece ve dün sabah iki yere patlayıcı madde atıldı.

İlk patlama Üsküdar Doğancılar'da boş bir arsada oldu. Patlama sonucu boş arsanın yanında bulunan Vergi Dairesi ve Sosyal Sigortalar Dispanserinin camları kırıldı.

İkinci patlama dün Çengelköy'de Mehmet Öztürk'e ait kahvede meydana geldi. Patlama kahvede maddi hasara neden oldu.

DEV - SOLCULAR KIZ ÖĞRENCİYİ SOKAKTA DÖVDÜLER

Mehmed Beyazıd Lisesi öğrencisi DLB'li Nurcan Görgünay önceki gün bir grup Dev-Sol'cu tarafından, Kadıköy Altıyol'da dövüldü. Çevrede bulunan halk tarafından saldırganların ellerinden kurtarılan kız öğrenci daha önce de okulda çeşitli defalar tehdit edildiğini belirtti. Öğrenci kızı saldırganlardan kurtaran halk ise bir kızı sokak ortasında dövmenin utanç verici bir tutum olduğunu belirtti

BİNGÖL'DE

Bingöl'de önceki gece meydana gelen ve 4 işyerinin tahrip edilmesi ile sonuçlanan olaylardan sonra dün bir genç cadde ortasında yaylım ateşine tutularak öldürüldü.

Yetkililerin yaptığı açıklamada, belediye parkı önünde yürüyen Kazım Artuk Aslan adlı gence iki kişi tabancalarla ateş ettiler. Ateş sırasında yaralanan Kazım Artuk Aslan hastaneye kaldırılırken yolda öldü.

KARS'TA

Kars, Selim İlçesinde Şehir Kulübüne atılan patlayıcı madde ile 4 kişi yaralandı. Yaralılardan Selim Lisesinde memur olarak çalışan Ekrem Akbaba hastanede öldü.

Olayla ilgili olarak 4 kişi gözaltına alındı.

● Öte yandan Ardahan'dan Yanlızçam köyüne gitmekte olan kamyona açılan ateş sonucu Lise öğrencisi Ali Baydar öldü.

Kamyon'a ateş ettiği saptanan bir komando gözaltına alındı.

ADANA'DA

Hasan Işık adındaki bir Tekstil işçisi, dün saat 16.00 sıralarında Kiremithane semtinde otobüs beklerken tabancayla vurularak öldürüldü. Ölen Hasan Işık'ın sağ eğilimli olduğu bildirildi. Öte yandan, olayla ilgili olduğu iddiasıyla Ali Koç'un aranmasına başlandı.

● Adana'nın Narlıca mahallesinde Halkın Kurtuluşçusu Ramazan Kaya'yı öldürmek zannıyla SGB üyesi Mehmet Mizan İzzettin ve eşi Türkan Burhan polis tarafından gözaltına alındılar

Gözaltına alınanlardan Mehmet Mizan ve İzzettin çıkarıldıkları mahkemece tutuklandılar.

İZMİR'DE

Konak ve Cumhuriyet Alanlarında TİKP'nin "MHP ve Kontrgeriladan Hesap Soralım" afişini asan 30 genç polis tarafından gözlatına alındı.

CENEVRE TÜRK HAVA YOLLARI BÜROSU BOMBALANDI

Cenevre'deki Türk Hava Yolları Bürosu dün bombalandı. Patlama esnasında büronun kapısı havaya uçtu ve camları kırıldı. Bombalama olayını, gazete ve ajanslara telefon eden Ermenistan Kurtuluş Ordusu üstlendi.

HAVZA'DA

Şehit Hasan Aktar Meydanında iki grup arasında çıkan çatışma sırasında, taş ve sopalarla birbirine giren gruplara Niyazi Özkan adlı fotoğrafçı tarafından ateş açıldı. Olayda Eyüp Karadeniz yaralanarak hastaneye kaldırıldı.

Çatışan gruplar, daha sonra ateş açan Niyazi Özkan'ın fotoğrafçı dükkanını tahrip ettiler.

Bir kum motoru fırtınada batti

Bir kişi boğuldu, 8 kişi ise kayıp

İSTANBUL (ÖZEL)

İstanbul'da fırtınaya kapılan bir kum motoru battı, bir kişi boğuldu, sekiz kişi ise halen kayıp.

Dün Karadere ile Armutlu arasındaki Katırlı mevkiinden kum aldıktan sonra İstanbul'a hareket eden, "Çanak Mehmet" adındaki kum motoru, Hayırsızada'ya beş mil kala yarım saat dalgalarla mücadele ettikten sonra battı. Gemide bulunan 12 kişilik mürettebattan dört kişi kurtarıldı. Ancak kurtarılanlardan biri halen komadan çıkamadı. Motor mürettebatından bir kişi fırtınada boğuldu. Diğer sekiz kişi ise bulunamadı

Köprülüler...

Baştarafı 1. Sayfada

Sovyet yatırımlarıyla ilgili olarak Köprülüler, "İskenderun Demir-Çelik Tesisleri ve Seydişehir Alüminyum Tesislerini mal ile ödüyoruz. 1978'de 52 milyon dolarlık mal ihracı protokola kondu. Gelecek yıllarda bu miktar devam edecektir" dedi.

Köprülüler İran'daki son olaylar nedeniyle ihracatın kısıtlandığını Türkiye'de fuel-oil ve motorin açağı doğduğunu ileri sürerek, Rusya'dan bu maddeler için istemde bulunulduğunu belirtti. Buna karşılık Rus yetkililerinden fuel-oil ihraç olanaklarının bulunmadığı ve ancak bir miktar motorin verebilecekleri şeklinde cevap aldıklarını açıkladı.

Ahmet...

Baştarafı 1. Sayfada

Hele bana maledilen suçlarla ilişkim sokaktaki bir vatandaşın ilişkisi kadardır.

Kayınbiraderi Atilla Özkan'ın polis tarafından öldürüldüğü "Zeytinburnu Olayı" denilen olayla ilgili olarak gözaltına alındığını bildiren Şener, daha sonra şunları belirtti:

"Benim ismim bu davada polisin işkence ile aldığı ifadede geçmekte iken, 1978 Şubat ayının sonunda İstanbul Emniyeti 1. şubede bir hafta gözaltına alındım. Fakat sevkedildiğim toplum suçları savcılığınca soruşturmaya bile gerek kalmadan mahkemeye sevk edilmeden serbest bırakıldım.

"O tarihten itibaren polisin bildiği bir adreste ikamet etmekteyim. Ve kayıtlı olduğum okula devam ediyorum.

Kendisi hakkında herhangi bir tutuklama kararı olmadığını söyleyen Şener:

"Arandığımı basına yapılan açıklamalardan sonrada aradan 40 saate varan bir zaman geçtiği halde açık adresime ne bir tebligat yapıldı, ne de polis aradı.

ARANAN BAL FELSEFE ÖĞRETMENİYMİŞ

Öte yandan, İstanbul Emniyet Müdürlüğünün adlarını açıkladığı 21 kişilik listede adı yayınlanan Hüseyin Bal'ın da, Mudurnu Lisesinde Felsefe Öğretmenliği yaptığı ve Bolu Emniyet Müdürlüğüne gelerek teslim olduğu Bolu Valisi tarafından açıklandı.

ABD'nin...

Baştarafı 1. Sayfada

karşı çıktı.

ANLAŞMANIN ABD'DEKİ YANKILARI

ABD'de "Güvercinler" Başkan Carter'i "Tayvan'a ihanetle suçlarken" eski Başkanlardan Gerald Ford ve eski Dışişleri Bakanı Kissinger, anlaşmayı barışa hizmet eden büyük bir olay olarak niteledi.

PEKİN'İN DİPLOMATİK ZAFERİ

Çin Halk Cumhuriyeti'nde, Hua Guo-feng'in basın toplantısı ilk defa bütün dünyaya televizyonla nakledildi. Çin Komünist Partisi günlük yayın organı "Renmin Ribao", anlaşmayla ilgili haberleri ve yorumları bir özel sayıda sunarken, "Tayvan sorunun Çin'in bir iç meselesi olduğu artık bütün dünya tarafından kabul edilmiştir" dedi.

Ortak açıklama Kremlinde tepkiyle karşılandı. Sovyetler Birliği Birleşik Amerika'yı, Çin Halk Cumhuriyeti ve Japonya ile birlikte Sovyetler'e karşı üçlü bir ittifak kurmakla suçladı.

Ordu yayın organı Kızıl Yıldız gazetesinde çıkan yorumda, Birleşik Amerika'nın Çin Halk Cumhuriyeti'ni Rusya'ya karşı bir şantaj aracı olarak kullanmak istediği öne sürüldü.

Sovyetler Birliği'nin Washington Büyükelçisi Dobrin'in, haberi öğrendikten sonra, Beyaz Saray'a giderek bir yetkili ile görüştü. Görüşmeden sonra, gazetecilerin sorularını cevaplamayı reddeden Dobrin'in "Zoraki bir şekilde gülümsemeye çalıştığı" bildirildi.

Moskova ise, bir süredir sürdürdüğü, "Çin-Amerikan ittifakına karşı mücadele" kampanyasının zirvesinde iken, Çin-Amerikan ortak bildirisini yorumsuz bir şekilde verdi. Batı haber ajansları bu sessizliğin aslında bir muhalefeti ifade ettiğini belirttiler.

BATI AVRUPA ANLAŞMAYI KUTLUYOR

Fransız "Le Monde" gazetesi 17-18 Aralık tarihli sayısında olayı birinci sayfadan manşette verdi. "Gerçekçi Politikanın Öğrettiği Bir Ders" başlığı altında yayınlanan yazı, Çin-Amerikan ilişkilerinin tarihini inceliyor. ABD'nin, Çin Halk Cumhuriyeti'ni Çin halkının tek temsilcisi olarak tanımasının dünya tarihi açısından bir dönüm noktası olduğunu kaydeden Fransız gazetesi, bu olayın etkilerinden sözederken, "Sovyetler Birliği'nin bazı bölgelerde sağladığı üstünlük esaslı bir darbe yemiştir" dedi.

Paris'te çıkan akşam gazetelerinden "France-Soir" ise "Moskova Tecrit Oldu" başlığını kullandı.

İngiltere Parlamentosu'nda konuyla ilgili bir konuşma yapan Muhafazakar Parti Milletvekili Robert Adley, anlaşmayı selamladıktan sonra, Çin'e uçak satılmasının bu anlaşma sayesinde kolaylaştığını belirtti. Çin'in Batı dünyasının bir dostu olduğunun artık kanıtlandığını söyleyen Adley, Pekin'e karşı siyasi, diplomatik veya askeri konularda güvensizlik duyulmasının sözkonusu olmadığını açıkladı.

Federal Almanya hükümeti, anlaşmayı bir bildiri ile kutladı. "Dünya barışının sağlanması yolunda önemli bir adım" olarak değerlendirilen anlaşma, Çin'le ilişkilerin yoğunlaştırılması yönünde bir aşama olarak yorumlandı.

Batı ajansları, Sovyetler Birliği'nin Çin Halk Cumhuriyeti sınırında 46 tümen asker bulundurduğuna dikkat çekerek, bu tümenlerin masraflarının her geçen gün arttığını belirttiler. Çin'in milli savunmasını modernleştirmesi karşısında Rusya, ekonomisinin daha büyük bir kısmını savaş hazırlıklarına ayırıyor.

MISIR KARARI OLUMLU KARŞILADI

Ortak açıklamayı olumlu bulan ülkelerden birisi de Mısır. Mısır, Çin ile ABD arasında diplomatik ilişki kurulması kararını, dünya barışı açısından olumlu bir adım olarak niteledi.

MOSKOVA, İSRAİL ve TAYVAN ANLAŞMAYA KARŞI ÇIKTI

"Başbakan" ve "Dışişleri Bakanı"nın istifa ettiği Tayvan'da, ABD ve Çan Kay-şek taraftarları Taipeh'de Amerikan Büyükelçiliği önünde bir gösteri düzenlediler.

Hua Guo-feng ve Jimmy Carter'in ortak açıklamasını olumsuz olarak karşılayan bir başka başkent de Tel-Aviv'di. İsrail Televizyonu olayı yorumlarken, ABD'yi eleştiren ifadeler kullandı ve Washington'un İsrail'e karşı yükümlülüklerini mutlaka sonuna kadar yerine getirmesi gerektiğini öne sürdü.

ABD Başkanı Carter'ın Güvenlik Başdanışmanı, Zbigniew Brzezinski yaptığı açıklamada, Çin Halk Cumhuriyeti ile diplomatik ilişki kurma kararı alınmış olmasına rağmen, ABD'nin Tayvan'a ekonomik ve ticari alanda yardım yapmaya devam edeceğini açıkladı. Çin Halk Cumhuriyeti'nin, 1 milyarlık Çin'in tek temsilcisi olduğunu vurgulayan Brzezinski, ABD—Çin ilişkilerinin gelecekte daha da gelişeceğini belirtti.

DGBF...

Baştarafı 1. Sayfada

toplantı sonunda demokrasi ve can güvenliğinin gerçekleşmesi için başını İGD'nin çektiği sahte solcu çetelere karşı mücadeleyi yükseltme kararı aldı.

DGBF Genel Başkanı M.Ali Tablacı yaptığı açıklamada, gençliğe fikir özgürlüğünün sağlanması için mücadele ettiklerini belirterek, "okullar savaş alanı değil, dostluk alanları olmalıdır" dedi.

Tablacı, gençliğe saldıranların yıkılacağını, faşist çetelerin bugünkü durumunun bunu açıkça gösterdiğini belirterek, bu sefer de pusuya yatan İGD ve sahte solcu çetelerin gençlik üzerinde zorbalık kurmaya çalıştığını söyledi. Başını İGD'nin çektiği sahte solcu çetelerin kendileri dışında okulları herkese "mezar" yapmayı hedeflediğini söyleyen Tablacı, "Onları mezara gömmek istediği Türkiye geçliğinin özgürlüğüdür" dedi.

Okullarda hakimiyet kuran çetelerin forumlarda kimseye söz hakkı tanımadıklarını, farklı düşünenlerin fikirlerini zorla önlediklerine işaret eden Tablacı açıklamasına şöyle devam etti:

"Anarşiyi önlemek istiyorsak, okullarda herkesin fikrini açıklayabileceği özgür ve demokratık tartışma ortamı yaratılmalıdır. Okullar savaş alanı değil, dostluk alanı olmalıdır Bir avuç zorba okulları öğrenim alanı olmaktan çıkarmış, kavga dövüş yeri haline çevirmiştir. Gençlik kitlesi okullarda kavga değil, dostluk istiyor, barış istiyor. Gençlik kendisini baskı altına almak için aralarında dolaşan gençlik dışı güçlere gereken dersi verecektir."

Demir Döküm...

Baştarafı 1. Sayfada

Maden-İş Silahtar şubesi yöneticilerinin İsrafil Durmuş'u Hastanede ziyaret ederek baştemsilci seçildiğini bildirecekleri öğrenildi.

Pazar günü de 500'e yakın Demir Döküm işçisi Okmeydanı SSK Hastanesine giderek yaralı arkadaşlarını ziyaret ettiler.

Gureba Hastanesinde yatan Adem Toygan'ın durumu ise ciddiyetini koruyor ve doktorlar konuşmasını yasakladılar.

Öte yandan İGD'lilerin önceki gece pusu kurarak evlerine dönen Demir Döküm işçilerine ateş açmasının tepkileri sürüyor.

Saldırıya uğrayanlar saldırganların kimlikleri hakkında açıklama yapmaya devam ediyorlar.

Öte yandan kendisi ile görüştüğümüz İsrafil Durmuş'un eşi, saldırının Demir Döküm'deki İGD'lilerden Mustafa Türker'in evinde planlandığını söyleyerek şunları anlattı:

"O akşamüstü 6.30-7 sıralarında şimdiye kadar mahallede hiç görmediğim 4 kişi, Mustafa'nın evinden çıktılar. Yüzlerini saklamaya çalışıyorlardı. O anda benim içime bir ateş düştü. (Bunlar benim kocam için tuzak kuruyorlar dedim.) Çünkü bu evde böyle sık sık toplantılar yapıyorlardı. Mustafa Türker, Demir Dökümdeki ilk kavga çıktıktan sonraki gün mahalleye geldi, kadınlar toplanmış konuşuyorlardı. Herkesin önünde, evinin kapısında bağıra bağıra 'Onlar bizi fabrikada yıktı. Biz de bu yeni sendikayı tutanları evlerinde öldüreceğiz' dedi. Aynen böyle söyledi.

"İşte Mustafa'nın evinden çıkan 4 kişiyi görünce bunun için içime ateş düştü. Gece 1'de silah seslerini duyunca dışarı fırladım. Önce bizimkileri gördüm. Sonra koştum. Mustafa'nın kapısına. 'Çık dışarı Mustafa, neden yaptın bunu?' diye bağırdım. Kapıyı hiç açmadı. Ne oluyor diye bile sormadı. Sonra iki polis geldi, kapıyı polislere açtı ve gık demeden onlarla birlikte çekip gitti.

"Adem çok kan kaybediyordu. Ama kendinde idi. 'Beni Cengiz vurdu' diyordu."

Maden-İş Sendikası suçlamalar hakkında henüz hiç bir açıklama yapmadı. Bu olayın Pazartesi günü işbaşı yapacak olan Maden-İş'e bağlı diğer fabrikalarda da tepkilere yol açması bekleniyor.

YÜRÜYÜŞ dergisini ...

Baştarafı 1. Sayfada

iddialarınızı ispata davet ediyorum. TÜSİAD ve MESS'le gazetemiz arasında ne gibi bir ilişki olduğunu ispat edin. Kimdir gazetemiz adına Sayın Numan Esin'e para veren 'milli burjuva'? Bu para hangi 'dolambaçlı' yollarla Sayın Numan Esin'e iletilmiştir? Bu konuda elinizde bir belge varsa bunu gazetemizde bütün halka açıklamaya hazırız. Sayfalarımızı size açıyoruz. Buyrun hodri meydan.

Bizim hesaplarımız açıktır. Aydınlık çıkarken halkın nasıl fedakarca gazetemize yardım ettiğini olaylarla, belgelerle açıkladık. Halkın bağışlarını kuruş kuruş ilan ettik.

Siz bu iddianızla sadece Aydınlık'a, Sayın Numan Esin'e hakaret etmekle kalmıyor, daha da önemlisi Aydınlık'ın çıkışı için cebindeki son on lirasını bağışlayan işçilerimize, çehizlerini gazetemize veren genç kızlarımıza, hiç bir şey bulamayınca saçını kesip satan analarımıza, kısacası gazetesinin çıkması için hiçbir fedakarlıktan kaçınmayan halka da kara çalıyorsunuz.

Size onbeş gün süre veriyorum. Buyrun, delillerinizi gönderin. Yayınlayacağız. Aksi halde sizi mahkeme önünde iddialarınızı ispata çağıracağım.

Çin-Amerika...

Baştarafı 1. Sayfada

tarafı Tayvan sorununun Çinliler tarafından barışçı bir şekilde çözülmesini olumlu bulmaktadır. Bu perspektif içinde, ABD, Tayvan'da bulunan bütün askeri üs ve güçlerini nihai hedef olarak tamamen geri çekmeyi kabul eder. Bu nihai hedefe ulaşana kadar da ABD, bölgedeki gerginliğin azalması için, Tayvan'daki güçlerini yavaş yavaş geri çekmeyi taahhüt eder.

Çin ile ABD arasındaki ilişkilerin normalleştirilmesinin ilerleme kaydetmesi, bütün ülkelerin yararınadır.

Her iki taraf da, uluslararası çapta bir askeri çatışma tehlikesine karşı çıkacaklardır.

Her iki taraf da, Asya'da ve Pasifik Okyanusunda hegemonya mücadelesine girmeyeceklerdir. Her iki taraf da, başka bir devletin veya devlet grubunun hegemonya kurmasına karşı çıkacaklardır.

Her iki taraf da, bir üçüncü devlet adına görüşme yapamayacaktır. Her iki taraf başka bir devletle üçüncü bir devlete karşı bir anlaşma veya ittifak yapmayacaktır.

ANARŞİNİN KAYNAĞI VE İŞÇİ SINIFI

sendika çemberini kırdılar. Bugün de Rus taraftarı Maden-İş'i fabrikadan söküp attılar.

Dün bu fabrikanın yiğitlerine pusu kuruldu. Kim mi bunlar? Demir Döküm işçisinin yolunu kesip, canını almak isteyen anarşistler kimler mi?

Söyleyelim. Barış derneklerinin önde gelen "savaşımcı"ları. Toplantı salonlarını güvercin resimleriyle süsleyen Kemal Daysallar, Mehmet Ertürkler. Sahte TKP'nin, Maden-İş'in başındaki adamları. İsmail Bilen'in "barışçı" ve "yumuşamacı" mücahitleri. Bunlar, aynı tezgahta çalıştığı işçiye arkadaşını vurduracak kadar gözü dönmüş kişilerdir.

Sonuç ne oldu dersiniz. Amaçlarına ulaşabildilermi... Tam tersine Silahtarın işçisi bu haydut çetesine karşı daha büyük bir hınç ve öfkeyle doldu. Onların işçileri bölme ve Demir Döküm'de anarşi yaratma planları işçilerin uyanık ve cesur tutumuyla boşa çıkarıldı.

Şimdi Türkiye'de hala anarşinin kaynağı nedir diye araştıranlara soruyoruz:

Dün Yıldıztabya'da pusu kuranlar anarşist midir değil midir?

Bunları kışkırtan Türkiye üzerinde planları olan Rusya mıdır, yoksa onlar bu olayları rastgele mi yapmaktadırlar?

Toplantılarda "Yaşasın Sovyetler Birliği" diye bağıranlar, Rus sendikacılarıyla başları sıkıştıkça gizli görüşmeler yapanlar, Demir Döküm işçisi İsrafil Durmuş'u kurşunlayanlarla aynı kişilerdir.

Demir Döküm işçisi Rusya'nın işçi sınıfımız üzerindeki planlarına ağır bir darbe indirdiği için bu saldırıya hedef olmaktadır. Demir Döküm işçisi fabrikada anarşiye sonverdiği ve bölücülüğü alt ettiği için Moskovacıların saldırısına uğramıştır.

Türkiye'de anarşi ancak bu saldırganların üzerine cesaretle yürünülebilinirse ortadan kalkar. Bu konuda Demir Dökümün demir bilekli, çelik yürekli işçilerinin mücadelelerinden öğrenilecek çok şey vardır.

Nasuhoğlu...

Baştarafı 1. Sayfada

rencilerin can korkusu, yaralanma korkusu duymadan okullarına devam edebilmeleri her şeyden önce kendilerine bağlıdır.

Aralarında bulunabilecek düşünce ayrılıkları ne kadar derin, ne kadar bağdaşmaz nitelikte olursa olsun, birbirlerine göstermeleri gereken hoşgörünün derecesine bağlıdır. Bu bakımdan ben bu ağır toplumsal bunalım döneminden, en çok gençlerimizin zarar gördükleri, bu durumdan ancak onların katkıları ile, bu çekişmelerin anlamsızlığını görmeleri ile çıkabileceğimize inanıyorum. Şiddet eylemlerine girebilecek kadar ölçüsüzlüğe düşenler, kendilerini ne kadar haklı sayarlarsa saysınlar, karşı bildikleri kişilerin de kendilerine göre haklı olduklarını kabul etmeleri gerekir. Yalnız kendi dediğimizi doğru sayarsak, üzülerek belirteyim ki, konuları iyi anlamamaktır, bir tür dar görüşlülük, bir tür bağnazlıktır.

Bu durumun nedenlerini eğitim düzenimizin yetersizliğine bağlayabiliriz. Demokratik ilkelere dayanan yeterince etkili bir eğitim almış, düşünmesini öğrenmiş, sorumluluk duygusu gelişmiş, hoşgörünün ne olduğunu anlamış kişiler ünlü bir düşünürün dediği gibi *"Senin düşüncelerine katılmıyorum. Onlara inanmıyorum. Onları beğenmiyorum, ama bunun için de seni kınamıyorum"* diyebilmelidirler.

"ÖĞRENCİLERİN OKULLARINA ALINMAMALARI ZORBALIKTIR"

— Öğrencilerin görüş ayrılığından dolayı okullarına alınmamasını, saldırıya uğramasını nasıl görüyorsunuz?

NASUHOĞLU — Gençlerin birbirlerini okullara almamaları ve zor kullanmaya kalkışmaları ise, haksız, insafsız ve kaba bir zorbalıktır. Tüm yurttaşlarımızın, tüm gençlerimizin özgürlük içinde okumak hakları olduğunu kabul etmezsek, kendimize yönelebilecek benzer eylemleri nasıl kınayabiliriz? Böyle bir tutuma düşmek patolojik haller dışında hoşgörülebilecek bir hal değildir. Bu gibi eylemlere girişenler inançları uğruna değil de, açık ya da kapalı örgütlere hizmet etmek için bilerek katılıyorlarsa bunlar kişilikleri hiç oluşmamış zavallı insanlardır. Ben bunları konumuz dışı sayıyorum.

— Okullardaki olaylar polisiye tedbirlerle önlenebilir mi?

NASUHOĞLU — Olayların sadece polis önlemleri ile sona ereceğine inanmıyorum. Polis suç işlendikten sonra harekete geçer. Ya da suça yönelik davranışlara karşı caydırıcı önlemler alır. Ama asıl önlem, kişilerin kafasına yerleşmiş suç yönelik eğilimleri yok etmektir. Bu ise ancak eğitimle olur. Eğitim süreci ilk çocukluk çağlarından yetişkinliğe kadar, hatta ömür boyu süren demokrasi ilkelerine dayalı bir süreç olmalıdır. Bu sadece toplumsal konuları işleyen derslerle, kimilerinin ileri sürdüğü gibi ahlâk dersleri ile sağlanacak bir davranış değildir. Matematik ve fen dersleri gibi doğa bilimlerini işleyen derslerinde müzik, resim, özellikle beden eğitimi gibi derslerin de toplumsal davranış eğitimine çok etkili katkıları olabilir, sağlıklı düşünebilen, doğruyu yanlışı ayırdedebilen bir kafa yapısı oluşmasını sağlayabilir. Yoksa sadece polis önlemlerine yüklenmek üstümüze düşen görevleri başkalarından beklemek olur.

Son olarak düşünce ve kaba kuvvet gibi temelden farklı iki kavramı karşı karşıya getirerek bundan sonuç çıkabileceğini sanmak, olayları anlamadığımızı göstermekten başka bir şeye yaramaz.

TÜRKİYE SAKATLAR DERNEĞİ 1960
Sakatlar halen insanca bir yaşam bekliyor..

Ülkü Ocaklarına yarayan siyaset

Baştarafı 1. Sayfada

sayısız örnekleri vardır. Bu siyaseti dergilerinde açıkça da savunmuşlardır. İşte kırk haramiler siyaseti böyle başladı. İlk başta yaramaz çocuk edası vardı. Fakat zaman içinde adım adım haydutlaştı ve varacağı yere vardı.

Bu siyaset, Ülkü Ocaklarına karşı "çok şiddetli bir düşman' pozunagirse de, komandoları güçlendirmekten başka bir şeye yaramadı. Çünkü gençliği iki zorbadan birini seçmeye zorluyordu, Ülkü Ocaklarının zıddı olarak değil, başka kılıktaki bir benzeri olarak ortaya çıkıyordu. Kırk harami siyaseti, gençliğin büyük çoğunluğunu siyasetten uzaklaştırarak pasifizme ve sessizliğe itti. Bir kısım gençleri ise başka bir zorbanın, Ülkü Ocaklarının kucağına.

Maceracıların okulları işgal politikası, Ülkü Ocaklarının işgal politikasını güçlendirdi. 1977 yılı sonunda, CHP hükümeti kurulmadan önce yüksek okulların büyük çoğunluğu komandoların işgali altındaydı.

Siz işgalciliği geçerli bir yöntem sayar ve bunu savunursanız, eninde sonunda hakimiyet işgalciliği en iyi becerenlerin eline geçer. Ülkü Ocakları hükümetlerin ve polisin de desteğini alarak 1977'ye kadar kaleleri birer birer düşürdü ve okulların kapısını tuttu.

Bu olgu da göstermektedir ki, maceracıların siyaseti geçmişte iflas etmiştir. Okulların işgallerine ancak tek bir siyasetle karşı durulabilirdi: Öğrenim özgürlüğünü savunmak, yani öğrenci kimliği olan herkesin can korkusu olmadan okuluna gidip gelebilmesi ve görüşlerini özgürce ortaya koyabilmesi. Bu siyaset, bizi geniş gençlik kitlesiyle birleştirecek ve Ülkü Ocaklarını tecrit edecek siyasetti.

1978 başında CHP hükümeti kuruldu. Faşizmin ülke çapındaki gerilemesi artık büyük bir hız kazanmıştı. Faşistler devlet içindeki mevzilerini kaybetmeye başladılar. Ülkü Ocaklarının işgalleri de bu hükümet değişikliğinin bir sonucu olarak birer birer düşmeye başladı. Bu sefer de revizyonist işgaller dönemi başladı.

Işgalcı politika bugün Ülkü Ocaklarının çöküşünü ve dağılmasını hızlandırmaya hizmet etmiyor, tam tersine bu gelişmeyi durdurmaya yarıyor. Çünkü Ülkü Ocaklarını tecrit etmiyor, Faşizmin baskısı ve etkisi altında kalmış onbinlerce gence bir çıkış yolu göstermiyor, onları Ülkü Ocaklarının kucağında kalmaya zorluyor. Örneğin revizyonistler ve maceracılar Eğitim Enstitülerinde okuyan 60 bin gencin okullardan atılmasını savunacak kadar gözüdönmüş bir haldedirler. Bu 60 bin genç yalnız Eğitim Enstitüsü öğrencisi. Bir de diğer yüksek okullar ve üniversiteler var. Revizyonistlere kalsa, yüzbinlerce genç faşisttir ve her türlü zorbalığa layıktır. Ülkü Ocaklarını güçlendirecek bundan âlâ siyaset olur mu? Üstelik Eğitim Enstitülü 60 bin genç olsun, düşman sayılan diğer gençler olsun yoksul halkın çocuklarıdır. Büyük çoğunluğu kazanılacak insanlardır. Revizyonistlerin gençliği "faşist gençlik" ve "halk gençliği" diye ikiye bölen politikaları da aslında bir sahtekarlıktır. Onların anlayışına göre bir kendi kafadarlarından oluşan çeteleri vardır, bir de sürü olarak gördükleri gençlik kitlesi. Bu yüzden onlar, kendi görüşlerinde olmayan herkese zorbalık uygulamaktadırlar. 1970'ten beri gittikçe daha gerici ve faşist bir nitelik kazanan siyasetleri budur.

Bir şey aşırıya vardıysa sonu da yaklaşmış demektir. Ülkü Ocaklarının zorbalığı en aşırıya vardığı noktada başaşağı döndü. Her çıkışın bir inişi vardır. Şimdi onlar bayır aşağı yuvarlanmakta ve birçok genç onların elinden kurtulmanın yollarını aramaktadır. Revizyonist haydutluk da artık son haddine yaklaşmaktadır. Demek ki, onların da bayır aşağı yuvarlanacakları günler yaklaşmıştır.

Zorbalık kendi zıddı olan özgürlüğü doğurur. Zorbalığın son haddine varması ise özgürlüğün hakimiyetinin müjdesini vermektedir. Bugüne kadar hata yaparak zorbalığa alet olan arkadaşlar, bir an önce kendilerini düzeltmelidirler. Bu konuda onlara yardımcı olma ve çıkış yolunu göstermek gerekir.

Ecevit bugün...

Baştarafı 1. Sayfada

önce, İsveç Başbakanı ile görüşmelerine devam edecek. öğleden sonra ise Vasa Var gemi tersanesini gezecek. Aynı gün, Kral ailesine bir ziyarette bulunacak olan Ecevit, bir de basın toplantısı yapacak Saat 16.30'da mecliste eski Başbakan ve İsveç Sosyal Demokrat Parti Başkanı Olaf Palme ile görüşecek olan Ecevit, saat 17.30 da Wallingga-tan'da Türkiyeli işçilerle bir toplantı yapacak, daha sonra da Türkiye Büyükelçiliğine gidecek.

Ecevit İsveç'e gitmeden önce Brüksel'de Kıbrıs konusunda verdiği demeçte şunları söyledi:

"Hükümetimiz, Türkiye'deki siyasal sorunların Kıbrıs Türk toplumuna yansıtılmaması için özen göstermeyi, Kıbrıs Türk halkının siyasal ergin liğine saygının bir gereği saydığı gibi, Kıbrıs sorununun sağlıklı bir ortamda çözümü bakımından da zorunlu saymaktadır."

Ecevit, bir soru üzerine de "Kıbrıs'ın bağımsızlığı ve Türklerin güvenliği sağlanınca çekileceğiz" şeklinde konuştu.

IMF kredi...

Baştarafı 1. Sayfada

lenmesi görüşleri askıda kalacak. Bu miktarın 2 milyar 400 milyon doları kısa adı DÇM olan Dövize Çevrilir Mevduat Hesapları, geri kalanı ise banker borçları.

3- Türkiye'nin AET'den beş yıllık bir dönem için istediği 8 milyar dolarlık kredinin bu ay içinde alınması beklenen 800 milyon dolarlık kısmı tehlikeye düşüyor.

4- Batı ülkelerinden istenen kredilerin verilmesi için görüşmelerin IMF'nin olumlu cevabına kadar başlatılması bekleniyor.

KAYIP— Pasomu kaybettim. Hükümsüzdür.
Gürsel YURTSEVER

KAYIP— Aydınlık gazetesinden aldığım 000265 numaralı basın tanıtma kartımı kaybettim. Hükümsüzdür.
Tufan BİLGEN

TELEVİZYON

18.30 HABERLER
18.33 KUM KUM
19.30 BEKLENMEYEN OLAYLAR
Dizi filmin bugün yayınlanacak bölümünde Titanic dahil olmak üzere büyük gemi kazaları bu bölümde anlatılıyor.
20.00 YENİ BESTELERİMİZ
Programda İsmail Hakkı Özkan ve Necmi Piskin'in besteleri seslendiriliyor.
20.30 HABERLER
21.10 MİNİK KONSER
Programda Glazunof'un "İsyanyol Serenadı"nı viyolensel Doğan Cangal ve piyanist Tulga Cetiz seslendiriyor.
21.15 TEKERLEKLER
Dizi filmin bugün yayınlanacak 2. bölümünde Greg evden kaçar: bu arada Edim üzerinde çalıştığı yeni araba modelinin denemesi için profesyonel bir sürücü aramaktadır. Erica profesyonel sürücü Peter'le kocasını aldatır.
22.00 SPOR
23.00 HABERLER

RADYO

TRT 1

05.00 Açılış program
05.05 Türküler, Şarkılar
06.00 Kısa Haberler
07.02 Köye Haberler
07.30 HABERLER
09.02 Tatil Sabahı
12.00 HABERLER
12.02 Radyo Tiyatrosu
13.00 HABERLER
13.20 Oyun Havaları
15.00 Kısa Haberler
20.35 Türküler Geçidi
21.00 Kısa Haberler
21.02 Dinleyici İstekleri
21.30 Spor Dergisi
22.02 Türk Hülk Müziği
22.30 Bilin Çalalım
23.30 Bizden Sesler
24.00 Kısa Haberler
00.02 Sevilen Eserler
00.55 Kısa haberler
01.00 Program ve kapanış

TRT 2

08.00 Açılış ve Program
08.02 Gün Başlıyor
09.00 Konularda Türk Şiiri
09.20 Hafif Müzik
09.30 Şarkılar
10.00 Çocuğun Dünyası
11.00 Erkekler Topluluğu
11.30 Radyo Sözlüğü
11.50 Kadınlar Top.Türk.
12.15 Klasik Koro
13.00 HABERLER
13.15 Oyun Havaları
13.30 Aşıklık Geleneği
13.45 Gülseren Güvenli'den Şarkılar
14.00 Türk Kültür Tarihi
14.15 Kent ve İnsan
14.35 Yabancı Dil Öğrenelim.
16.05 Şarkılar
16.20 Arkası yarın
17.00 Şarkılar
18.00 Yurttan Sesler Kadınlar Top.
18.30 Aile
19.00 HABERLER
19.30 Çeşitli sololar
20.15 Türk Hafif Müziği
20.30 Olayların içinden
21.00 Oyun Havaları
21.15 Uluslararası kuruluşlar.
21.35 Türk Halk Müziği
22.00 Fasıl
22.30 Türküler Geçidi
23.00 Solistler Geçidi
23.30 HABERLER
23.35 Türküler ve Oyun Havaları
23.55 Program ve Kapanış

TRT 3

07.00 Açılış ve program
07.02 Güne Başlarken
08.00 Sabah İçin
09.00 Meltem
10.00 Unutulmayanlar
11.00 Müzik Magazin
11.45 Küçük Konser
12.15

ÇİN'de yeni uzun yürüyüş

8

Mehmet Ataberk ve Nuri Çolakoğlu'nun Çin'de yaptıkları gezi izlenimlerinin 2. bölümü

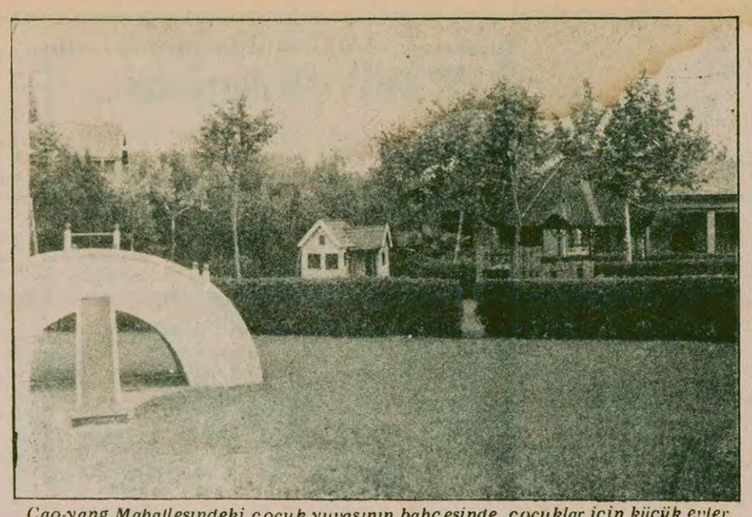

Cao-yang Mahallesindeki çocuk yuvasının bahçesinde, çocuklar için küçük evler, küçük kulübeler, kaydıraklar, vücudu geliştirici çeşitli oyun araçları var.

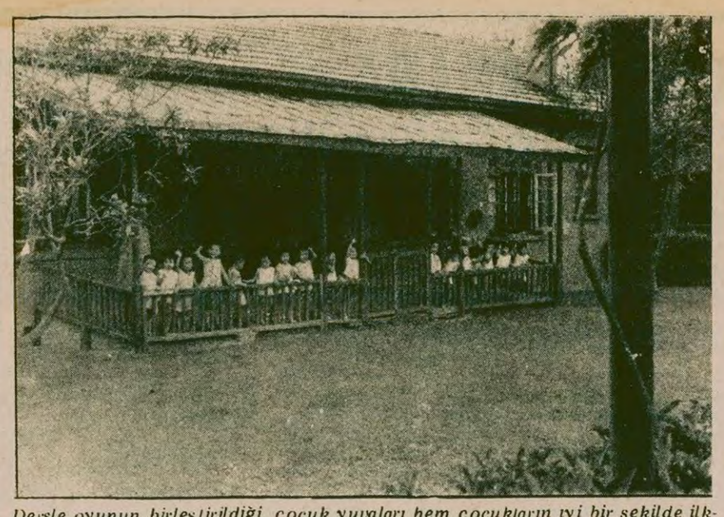

Dersle oyunun birleştirildiği, çocuk yuvaları hem çocukların iyi bir şekilde ilkokula hazırlanmasını, hem de ailelerinin üretime katılabilmelerini sağlıyor.

- Eskiden ekilmeyen tarlalar üzerine kurulan mahallede 19 bin aile barınıyor
- Kiralar 90 ila 45 TL arasında değişiyor

76 bin işçinin yaşadığı bir mahalle: ÇAOYANG

- Mahallede 8 ortaokul, 9 ilkokul, 8 yuva ve 8 de bebek bakımevi var
- Mahalleyi yöneten 40 kişilik komitenin başında yaşlı bir kadın işçi bulunuyor

Yuvalarda, kollektif yaşama, fedakarlık, kendini değil toplumu düşünme başta gelen eğitim konuları.

İçeriden kuş cıvıltıları gibi sesler gelen bina. Kapısının önüne büyük bir kara tahta konulmuş. Kara tahtanın üzerinde Çince karakterlerle bir yazı. Ren tercüme ediyor: "Türkiyeli dostlarımız, hoşgeldiniz."

Kara tahtanın yanında gülen yüzlü iki genç kadın. Onların yanında da pırıl pırıl elbiseleri gibi, mini mini iki küçük Çinli çocuk. Biri kız, biri erkek.

Öğretmenleri, "Sizlere okulumuzu bunlar gezdirecek" diyor. Bu sözler üzerine ikisi gelip ellerimizden tutuyorlar. Teker teker sınıflara sokuyorlar bizi.

Bütün çocuklara öğrenim ve eğitim olanağı

Bir sınıfta küçük taburelere oturmuş küçükler. Önlerindeki gene küçük bir masının üzerinde kara tahtaya çizilmiş resimleri çiziyorlar. Yüzlerinde müthiş bir ciddiyet. Kapıdan içiri girince bizler, ayağa kalkıp alkışlıyor, Biz de alkışla karşılık veriyoruz.

"Burası birinci sınıf" diyorlar.

Şanghay'ın doğusundaki Caoyang Mahallesindeki dokuz ilkokuldan birindeyiz. Mahallede ayrıca 8 orta öğrenim kurumu, 8 çocuk yuvası ve 8 çocuk bahçesi var.

"Burası esas olarak çocukları okula hazırlayan bir sınıf. Çocuklar burada oyunla dersi birleştiriyorlar. Böylece okumaya başladıklarında dersleri yadırgamıyorlar. Saat 8'de geliyorlar, ders ise 9'da başlıyor. Çocuklar 30'ar dakikalık iki ders görüyorlar. Geri kalan zamanı ise şarkı ve oyunla geçiriyorlar."

Cao-yang Mahallesindeki çocuk yuvasına girdiğimizde birden etrafımız cıvıl cıvıl çocuklarla çevrildi. Yuvanın çeşitli bölümlerini elimizden tutarak bizi onlar gezdirdi.

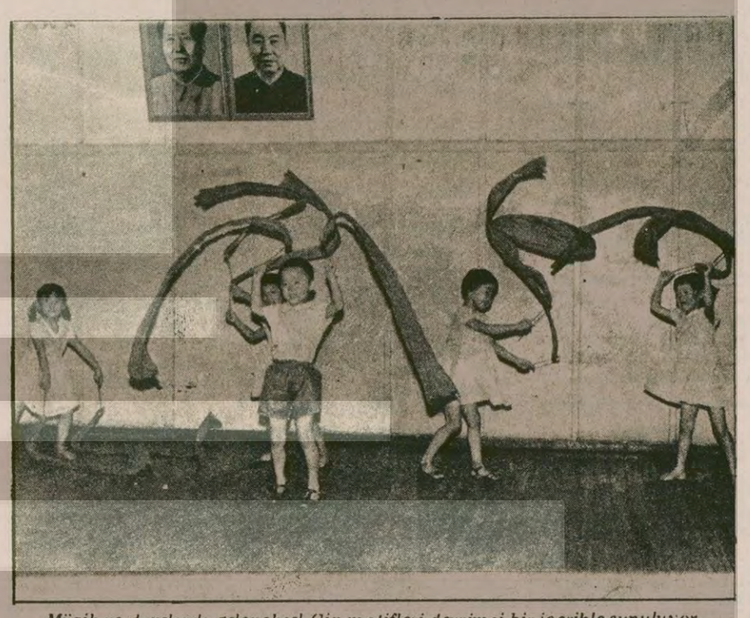

Müzik ve danslarda geleneksel Çin motifleri devrimci bir içerikle sunuluyor.

Çocuklardan kurulu orkestra

Coayang, mahallesini bize gezdiren mahalle komitesi başkanı Zu Fung-yuin, "Sizin için küçük bir gösteri hazırladılar" diyor.

Minikler elimizden çekiyorlar. Geniş bir salona gidiyoruz. Bir köşede piyano, piyanoda öğretmenlerden biri. Yanında öğrencilerden bir orkestra, Çin çalgılarından kurulu.

Bize ayırdıkları sandalyelere oturuyoruz. Sunuculuğu yapan 6 yaşındaki küçük hanım gelip selam veriyor ve programı açıklıyor. Önce bir dans seyredeceğiz. Ellerinde kırmızı bezlerle sekiz-on çocuk geliyor ve öğretmenlerinin eşliğindeki arkadaşlarının çaldıkları ezgiye ayak uydurarak ritmik bir dansa başlıyorlar.

Bunu, Mao Zedung ve Hua Guo-feng'i öven bir türkü izliyor.

Dalgacı balıkçının öyküsü

Ardından balıkçının öyküsü başlıyor. Şipşirin bir küçük balıkçı geliyor. Dalgacı mı dalgacı. Balık tutacak yerde, kuş kıyafetine, kelebek kıyafetine bürünmüş kız arkadaşlarıyla danslar ediyor, oyunlar oynuyor. Tabii sonunda ortada balık filan yok. Arkadaşları toplanıyor, küçük balıkçıyı eleştiriyorlar. Dalgacılığı bırakmasını, kendini toparlamasını istiyorlar. Balıkçı tekrar nehrin yolunu tutuyor. Kuş ve kelebek gene geliyorlar, ama bu kez aklını çelemiyorlar, Ve bu çalışmasının ödülü olarak büyük bir balık yakalıyor küçük balıkçı, alkışlarla oyun bitiyor.

Ayağa kalkıyoruz. Bütün çocuklar etrafımızı sarıyor. Bizi çekiştire çekiştire, kapıya kadar uğurluyorlar. Minicik eller sallanıyor ardımızdan, biz Caoyang Mahallesini gezmeye devam ediyoruz.

19 bin aile, 76 bin kişi

Caoyang, Şanghay'ın kuruluşundan sonra ilk kurulan mahallelerden biri. 1951'de kurulmuş. 19.000 aile, toplam 76.000 kişi yaşıyor mahallede. Kurtuluştan önce işlenmeyen tarlalar olan bu bölgede şimdi iki ila 5 katlı binalar yükseliyor. Sokakların iki yanı ağaçlı. Sanayi bölgesi olduğu için ağaçların havayı temizlediğini söylüyorlar.

Mahalleyi 40 kişilik bir komite yönetiyor. Başkanı da bir kadın; Zu Fung-yuin, Emekli bir işçi. Mahallede okulların yanısıra iki hastane, 16 tane de bakımevi var. Ayrıca bir sinema ve tiyatro gösterileri için kullanılan kültür merkezi, bir sinema, bir tiyatro, bir park, bir de yüzme havuzu bulunuyor. Mahalle halkı ihtiyaçlarını çeşitli büyüklükteki 60 dükkandan karşılıyor. Berberler, çamaşırhaneler (çamaşırlar evde değil, kollektif çamaşırhanelerde yıkanıyor), banka, postane.

Aslında mahalle değil, adeta bir şehir.

Kiralar 90 ila 45 lira

Mahallede yaşayanların büyük bir kısmı işçi. Ayrıca az sayıda hükümet görevlisi ve öğretmen de var.

Kurtuluştan önce halk ya kamışlardan yapılmış evlerde, bazıları da evsizlikten Vangpoo ırmağı üzerindeki kayıklarda yaşarmış. Kurtuluştan sonra hükümet derhal konut sorununu ele almış. Mao Zedung "Kitlelerin, halk kitlelerinin hayat şartlarına, konutlarına, büyük önem vermeli" talimatını verdi.

Evler üç tip. İki odalı olanlar 28-30 metre kare. Küçük boy olan daireler ise 21-23 metre kare. Bir de tek odalar var, bunlar da 14 ila 17 metre kare arasında değişiyor. Tabii bu sadece kullanım alanı. Tuvalet ve mutfak her katta ortak.

Kira ise bizim ölçülerimize göre gülünç. Türkiye'de ailede iki kişi çalışıyorsa, birinin maaşı kirayı güç karşılarken, burada metre kare başına 20 fen alıyorlar, yani 30 metrekarelik bir dairenin kirası 6 yuen, yani 90 lira. Zu, "Bu mahalledeki evlerin kirası, bir işçi maaşının yüzde 4 ila 8'i arasında değişir" diyor.

Evlerin dağıtımını ev bürosu yapıyor. İhtiyacı tespit edip, tahsisi yapmak, bu büronun işi.

İhtiyaçların karşılanmasını soruyoruz. Zu'nun cevabı rakamsal:

"Mahalle ile birlikte dükkanları kurmaya başladık. Şu anda büyük mağaza tipinde 9 dükkan var. Bunlar 1953'te kurulmaya başlandı. O sıra yılda kişi başına ortalama 11 yuenlik mal satıyorlardı. Şimdi ise yıllık kişi başına satış 210 yueni buluyor. Üretim artışına bağlı olarak gelir arttıkça, mağazaların satışı da artıyor."

Kadınlar boş zamanlarını çalışarak değerlendiriyor

Mahallelerde oturanların çoğu çalışıyor, Ya çalışmayın, ev işiyle vakit geçiren kadınlar? Onlardan sosyalizmin inşasında nasıl faydalanılıyor?

Cevabını kendi gözlerimizle gördük. Okuldan çıktıktan sonra arabalarımız yeni bir yapının önünde duruyor. Kapıda iki görevli karşılıyor bizi:

"Mahallemizdeki kadınlar boş vakitlerini bu atelyelerde değerlendiriyorlar. Burada 18 işletme grubu var. Bunlar çeşitli atelyelerde çalışıyorlar. Toplam çalışan kadın sayısı 3.000'i aşıyor."

Atelyelerden birine giriyoruz. Bir grup kadın tertemiz önlükleriyle masaların başına oturmuşlar, çalar saat, tükenmez kalem monte ediyorlar. Montajı tamamlananlar, paketleniyor, parçaları gönderen fabrikalara yollanıyor.

Hemen bunun yanındaki atelyede ise top top kumaşlar, göz açıp kapayıncaya kadar kesiliyor. Kenarları bastırılıyor, Ütüleniyor, paketleniyor. İşte size bebek bezleri. Çin gibi nüfusun her yıl birkaç milyon arttığı ülkenin önemli bir ihtiyacı boş zaman faaliyeti olarak karşılanıyor.

"Hayat düzeyimiz sürekli yükseliyor"

Mahalle komitesinde görevli, Çen Min-sing genç bir işçi. "Halkın yaşam düzeyinin yükseltilmesi çok önemli" diyor. "Eskiden büyük bir sefalet içinde yaşıyorduk. Ama kurtuluştan sonra Çin halkının hayatında çok şey değişti. Halkın yaşam düzeyi sürekli yükseliyor. Eskiden geçinebilmek, için beş on kuruş kazanabilmek için enkötü işlerde en ağır şartlarda çalışır, çok kötü koşullarda bir kovukta barınırdık. Şimdi düzgün evlerimiz, hatta bankaya yatıracak kadar bile paramız var."

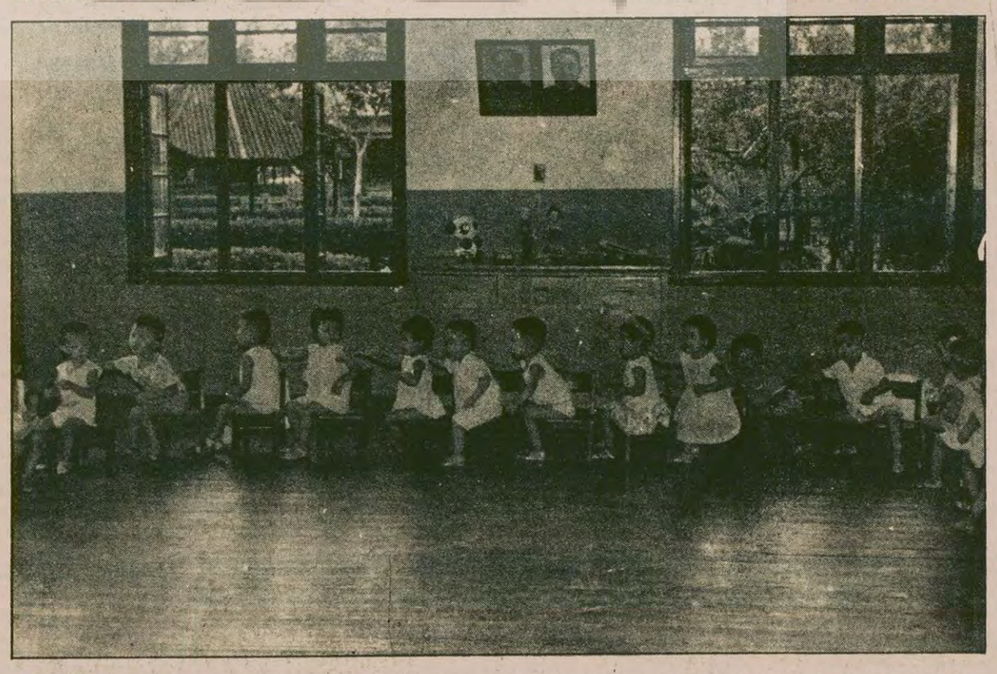

İlkokul süresi eğitim, okuma yazmaya hazırlığın yanında çocukların sosyalist topluma hazırlanmasını da içeriyor.

Emekli işçi Şü Fung-yi: "26 yıllık sefalet, devrimle sona erdi"

Şü Fung-yi, 68 yaşında bir emekli işçi. Caoyang Mahallesinde oturan 4.200 emekliden biri. Çin'de emekli olunca insanı kaldırıp bir kenara koymuyorlar. Halka, topluma nasıl yardımcı olabilir diye ona yol gösteriyorlar.

İşçilerden erkekler 60, kadınlar 50 yaşında emekli oluyorlar. Memur olarak çalışanların ise emeklilik yaşı 55. Emekli olduktan sonra maaşlarının yüzde 70'ini almaya devam ediyorlar. Hasta olanlar devlet tarafından ücretsiz tedavi ediliyor. Ölenlerin ise cenaze masraflarını devlet karşılıyor.

"Emeklilerden nasıl yararlanıyorsunuz?"

"Bunlar aktif olarak çeşitli sosyal çalışmalara katılıyorlar. Gençlerin çocukların yetişmelerine katkıda bulunuyorlar. Eski düzende çektiklerini anlatarak, halkın siyasi uyanıklığının ayakta tutulmasına yardımcı oluyorlar. Eskiden çekilen acıların unutulmamasını sağlıyorlar.

"Ayrıca her Perşembe günü bütün mahallede düzenlenen temizlik kampanyalarına katılıyorlar. 'Biz emekli olduk, ama kafamız, istirahat etmiyor' diyorlar."

Zu Fung-yuin bunları anlatırken, yaşlı Şü de kafasını sallayarak dinliyor anlatılanları. Sonra da konuşmaya başlıyor

68 yaşındaki emekli işçi Şü Fung-yi, "Kurtuluştan önce 5 kişi, 5 metrekarelik bir evde oturuyorduk, kira olarak da 40 kilo pirinç ödemek zorundaydık, bu bizim için yıkım oluyordu, 26 yıllık sefalet, devrimle sona erdi" diyor.

Eskiden 5 kişi 5 metrekarelik bir odada barınıyorduk

"Kurtuluştan önce ailem 5 kişiydi. O zaman beş metrekareiik bir odada barınıyorduk. Kira olarak da ayda 40 kilo pirinç ödüyorduk. Bu da bizim için yıkım oluyordu.

"13 yaşında bir tamircinin yanına çırak olarak girmiştim. Annem babam ölmüştü. Amcamın yardımıyla daha sonra bir fabrikaya işçi olarak girdim. Bu işte 13 yıl çalıştım. Kurtuluştan sonra ise bir dokuma fabrikasında görev aldım. Sekiz yıl önce de yaşımdan ötürü emekli oldum.

"Şimdi bu evde dört kişi oturuyoruz: Oğlum, gelinim, torunum, bir de ben."

Çevreye göz gezdiriyoruz: İçiçe iki oda. Toplam 23 metrekareymiş. Mutfağı üç aile ortaklaşa kullanıyorlar.

Şü ve torununun yattığı odada, geniş bir yatak, büyücenek bir aynalı dolap, bir yemek masası, etrafında tabureler.

Yandaki odada ise oğluyla gelininin paylaştığı yatak ve kitaplık.

Her ailenin kendi tuvaleti var. Banyoyu sokaktaki kollektif hamamda yapıyorlar. Çamaşırlar ise çamaşırhanede yıkanıyor.

Toplam gelir 200, toplam gider 100 yuen

"Ne kadar kira ödüyorsunuz?"

"4 yuen 80 fen. Eskiden 5 yuen 45 fen ödüyorduk. Ama 1975'te kiralar indirildi."

"Eve giren toplam gelir ne kadar?"

"Yaklaşık 200 yuen tutuyor. Toplam giderimiz ise 100 yuen."

"Oğlunuz ve gelininiz ne iş yapıyor?"

"Oğlum Şanghay'da işçi, gelinim ise yakındaki bir şehir olan Nanking'de demiryollarında çalışıyor. Hafta sonları buraya geliyor. Sabahları oğlum erken kalkıp kahvaltıyı hazırlıyor. Gelinim gelince bu işi o devralıyor. Torunum ise ortaokulda okuyor. Gelinim olmadığı zamanlar torunumun yemesi içmesi, ders çalışmasıyla ben ilgileniyorum."

Elini sıkıyoruz. Giderken, *"Türkiye halkına, Türkiye işçi sınıfına selamlarımı götürün."*

Biz de yazarak bu selamı sizlere iletiyoruz.

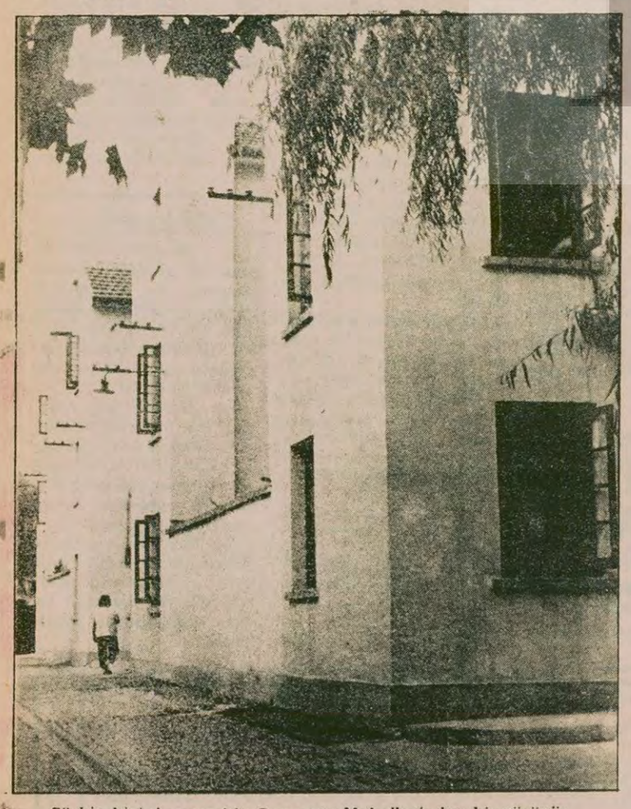

76 bin kişinin yaşadığı Cao-yang Mahallesinden bir görünüş.

YARIN: Yanağa saplanan iki iğne ile yapılan beyin ameliyatı