★★★

Aydınlık

Kuruluş yılı: 1921
Kurucusu: ŞEFİK HÜSNÜ

BÜTÜN ÜLKELERİN İŞÇİLERİ VE EZİLEN HALKLAR, BİRLEŞİN!

PAZAR
10
ARALIK 1978

300 KURUŞ

ÇİN'DE YENİ UZUN YÜRÜYÜŞ

Mehmet Ataberk ve Nuri Çolakoğlu'nun Çin'de yaptıkları gezi izlenimlerinin 2. bölümü

- *Mao Zedung, Kültür Devrimi, dogmatizm ve Dörtlü Çete*
- *Çocuk bakıcılığı yapan başbakan yardımcısının karısı*
- *Mao Zedung'un köyünde*
- *1200 liraya neler alınabilir?*
- *12 milyon satan gazete*
- *Harikalar diyarı Daçay*
- *Yer altındaki ikinci Pekin*

YARIN BAŞLIYORUZ

Aralık sonunda Theodoropulos ile Elekdağ görüşecek

Karamanlis ve Ecevit Ocak ayında buluşuyor

- Kıta sahanlığı görüşmeleri Ocak başında Viyana'da
- Bu görüşmeler olumlu sonuç verirse Ecevit ve Karamanlis biraraya gelecek
- Konu, Ökçün-Rallis görüşmesinde de ele alındı

ANKARA (ÖZEL)
Son bir ay içinde yoğunlaşan Türkiye-Yunanistan görüşme ve temaslarının bir sonucu olarak Ege'deki anlaşmazlıkların çözümü yolunda önemli gelişmeler sağlandığı bildiriliyor. Bütün bu gelişmelerin sonucu olarak Türkiye ve Yunanistan Başbakanları Bülent Ecevit ve Konstantin Karamanlis'in Ocak ayı içinde üçüncü kez biraraya gelebilecekleri belirtildi.

GENİŞ HABERİ 5. SAYFADA

Ecevit ve Karamanlis önümüzdeki ay yeniden biraraya gelebilecekler.

YORUM

SORUN KIBRIS'TA DÜĞÜMLENİYOR

Hadi Uluengin

Pazartesi gününden beri devam eden NATO Kış Dönemi toplantılarının Türkiye açısından bir değerlendirilmesi yapıldığında Türkiye'nin Brüksel görüşmelerinde NATO'dan beklediği somut ekonomik yardımı elde edemediğive birtakım olumlu gelişmelere rağmen sorunun ancak bir siyasi deklarasyondan öteye gidemediği anlaşılmaktadır.

Öte yandan yine hafta başında Brüksel'de yapılan AET Zirvesinde Komisyon Başkanı Roy Jenkins'in okuduğu, Türkiye'ye ekonomik yar-

(Devamı Sa.7, Sü.9'da)

İran'da düzenlenen bugünkü gösteriye muhalefet liderleri de katılacak.

İran'da büyük gösteri bugün yapılıyor

ŞAH REJİMİ İSFAHAN'DA 50 KİŞİYİ KATLETTİ

TAHRAN
Şah rejimine bağlı ordu birlikleri İsfahan'da gösteri yapan halkın üzerine ateş açarak birçok kişiyi öldürdüler ve yaraladılar. BBC 50'den fazla ölü olduğunu haber verdi. Bu arada çok sayıda gösterici de gözaltına alındı.

HOMEYNİ: CİHAD VAR

Paris'te bulunan muhalefet liderlerinden Ayetullah Homeyni, verdiği demeçte, "Şah'ı devirmek için cihad var" dedi. Homeyni halkı, Muharrem ayında (yas ayı)

(Devamı Sa.7, Sü.10'da)

SAHTE TKP'NİN DEMİR DÖKÜM'DEKİ SALTANATI SONA ERDİ

1772 işçiden 1570'nin istifaları Demir Döküm işverenine gönderildi

Demir Döküm'den atılan 6 işçi önderi Devrimci Maden-İş Silahtar Şubesinin yönetimine getirildi

●

İbrahim Talay şube başkanı oldu

●

İstifalar devam ediyor

HABERİ 4. SAYFADA

Çiğli suikastı dava dosyası İzmir Ağır Ceza Mahkemesine gönderildi

HABER MERKEZİ
Menemen Asliye Ceza Mahkemesi "Çiğli Suikastı" dosyasını Ağır Ceza Mahkemesine verilmek üzere İzmir Savcılığına gönderirken olayın belli başlı sanıklarından İzmir Toplum Zabıtası Müdür Muavini Fethi Gördük, Kayseri Emniyet Müdür Muavinliğine, suikasti gerçekleştirme amacıyla ateş etmekle itham edilen toplum polisi İsmet Çetin ise İzmir'den Trabzon'a tayin edildi.

Gazetemiz yerel seçimler öncesi Bülent Ecevit'e yapılan suikast girişimini bütün ayrıntıları ile incelemiş ve kamuoyuna açıklamıştı. Örtbas edilmek istenen olayın bir örgüt tarafından planlanan suikast olduğunu, ihmal ve tedbirsizlik gibi sudan bahanelerle geçiştirilemeyeceğini belirtmişti.

Menemen Savcısı da davanın Asliye Ceza Mahkemesinde görülemeyeceğini, örgütlü bir biçimde öldürmeye tam teşebbüs suçunun varolduğunu, bu yüzden davanın Ağır Ceza Mahkemesinde görülmesi gerektiğini savunmuş ve mahkemede bu yönde karar vermişti.

Fethi Gördük hakkında suçları gizlemek suçundan dava açılması istenmişti. İzmir'deki görevi sırasında devrimcilere özel bir düşmanlık gü-

(Devamı Sa. 7, Sü. 8'de)

BÜYÜK İLGİ GÖRDÜ

GAZETEMİZİN DÜZENLEDİĞİ AÇIK OTURUM YAPILDI

- Arcayürek, Çelebi, Öymen ve Yurdakul, Türkiye'de anarşiyi tartıştılar
- Aydınlık Gazetesi sahibi Ferit İlsever'in yönettiği açık oturumu 1700 kişi izledi

AÇIK OTURUMUN TAM METNİNİ yarından itibaren yayınlıyoruz

ANKARA (ÖZEL)
Aydınlık gazetesinin düzenlediği "Türkiye'de Anarşi" konulu açık oturum dün Ankara'da yapıldı. Arı Sinemasında yapılan açık oturuma Hürriyet gazetesi yazarı Cüneyt Arcayürek, Kontenjan Senatörü ve Günaydın gazetesi yazarı Büsamettin Çelebi, Milliyet gazetesi yazarı Orsan Öymen, Aydınlık gazetesi yazarı Doğan Yurdakul katıldı.

Aydınlık gazetesi sahibi Ferit İlsever'in yönettiği açık oturumu yaklaşık 1700 kişi izledi. Saat 17.00 de başlayan açık oturuma katılan konuşmacılar, Türkiye'de anarşinin kaynağı ve buna karşı alınması gereken önlemleri tartıştılar.

Açık oturuma katılanlar Türkiye'de 1970'lerin öncesinde özgür bir tartışma ortamının bulunduğunu, bugün Türkiye'de bu ortamın bulunmadığını ve özgür düşüncenin kaba kuvvetle bastırılmak istendiğine dikkat çektiler. Açış konuşmasında Aydınlık gazetesi sahibi Ferit İlsever'de aynı konuya dikkat çekerek

(Devamı Sa. 7, Sü. 8'de)

Maceracıların İzmir'de iki polisi öldürmelerinden sonra polisler arasında "intikam" için saldırganlık körükleniyor

Doç. Dr. Sanalan'ı yaralayan faşistin kimliği belirlendi

- Komandolar Bahçelievler'de belediye otobüsüne saldırdı
- İstanbul'da bir genç öldürüldü
- Maraş'ta MHP'li komandolarla "Apocu" denen grubun çıkarttığı silahlı olaylarda iki kişi yaralandı
- Mardin'de öldürülen kişinin MHP İl Başkanı olmadığı açıklandı

HABER MERKEZİ
Hacettepe Üniversitesi Fizik Bölümü Başkanı Doç. Dr. Yalçın Sanalan'ı yaralamak suçundan aranan iki faşistten birinin kimliği tespit edilerek hakkında gıyabi tutuklama kararı çıkarıldı.

27 Aralık 1977 tarihinde Doç Dr. Sanalan'ın Bahçelievler'de bulunan evine gelen iki faşist, kapıyı açan Sanalan'ın eşine Sanalan'la görüşmek istediklerini söylemişlerdi. Daha sonra kapının önüne gelen Sanalan faşistlerin açtıkları ateş sonucu yaralanmıştı.

Olaydan sonra yapılan araştırmalar sonucu olayın failleri arasında birinin 1957 doğumlu Ankara Turizm ve Ticaret Yüksek Öğretmen okulu 2. sınıf öğrencisi Kadir Kür-

(Devamı Sa.7, Sü.1'de)

Cenaze törenine katılan köylüler...

BAKİ ANGIN'IN CENAZESİNDE 1000'E YAKIN KÖYLÜ TOPLANDI

Baki'nin Aydınlık'a sarılı tabutu evinden çıkarılıyor

MEHMET ATABERK
Cenaze Törenine katılabilmek için harcadığım bütün çabalara rağmen, Tunceli'nin Burmageçit köyüne Baki toprağa verildikten bir gün sonra ulaşabildim.

Aydınlık gazetesi danışma servisinde görev yapan arkadaşımız Baki, iznini geçirmek için gittiği Elazığ'da faşistler tarafından pusu kurularak şehit edilmişti.

Olayı duyan köylüler, devrimciler, arkadaşları Tunceli'den, Elazığ'dan Pülümür'den ve diğer çevre köylerden akın akın Baki'nin köyü Burmageçit'e gelmişlerdi. Sabaha kadar uyumamışlar evlerde kahvelerde yollarda cenazenin gelmesini beklemişlerdi.

Baki'nin Aydınlık gazetelerine sarılı tabutu ertesi gün köyün biraz ilerisindeki Mazgirt Köprüsüne, Elazığlı devrimciler tarafından getirildiğinde 1000'e yakın köylü tarafından "Baki'ler Ölmez" diye haykırılarak karşılanmıştı.

(Devamı Sa.7, Sü.9'da)

Klerides, Rum yönetimini Türk toplumuyla en kısa zamanda görüşmelere başlamaya çağırdı

LEFKOŞE (AA)
"Demokratik Birlik" Partisi lideri Glafkos Klerides, ABD'nin geçen ay sunduğu Kıbrıs Barış Planı çerçevesinde, Rum yönetimini Türk toplumu ile en kısa zamanda görüşmelere başlamaya çağırdı.

Lefkoşe'de bir mitingte konuşan Klerides, planın hem olumlu, hem de olumsuz unsurlar içerdiğini ve planı "değiştirmek ve geliştirmek" için görüşme masasında ciddi çaba harcamak gerektiğini söyledi.

Klerides, "Rum tarafı daha fazla gecikmeden olumsuz noktalar üzerinde itiraz hakkını saklı tuta-

(Devamı Sa.7, Sü.3'de)

NİĞDE CEZAEVİNDEN 28 MAHKUM: "BU ÜLKEDE İKİ AYRI KANUN MU VAR?"

HABER MERKEZİ
Gazetemize bir yazı gönderen Niğde Cezaevinde tutuklu 28 mahkum son infaz yasasının bir an önce düzeltilmesini istedi. Tutuklular 1974 yılında çıkarılan 1803 sayılı af yasasından yararlanan müebbet hükümlülere farklı uygulamaların yapıldığını açıkladılar. Bazı mahkemelerin son çıkan infaz yasası ile tutuklu kalma süresini 7 sene 3 ay ve 12 sene 9 ay şeklinde hesap ettiklerini ve 7 sene 3 ay hesabı yapan mahkemelerin tutukluları serbest bıraktığını, ancak ikinci uygulamayı yapanları ise serbest bırakmadıklarını bildirdiler. Tutuklular bu haksız uygulamalara son verilmesini istediklerinde de mahkemelerin bağımsız yargı organları olduğu

(Devamı Sa. 7, Sü. 7'de)

TEŞKİLATLARINA YAPILAN BASKILAR ÜZERİNE

TİKP: "Partimize yöneltilen yasa dışı tutumlardan Hükümeti sorumlu tutuyoruz"

- TİKP Adana İl Örgütü, Ecevit ve Özaydınlı'ya telgraf çekti

ANKARA (ÖZEL)
Türkiye İşçi Köylü Partisi Genel Merkezi'dün bir açıklama yaparak TİKP Adana ve Aydın İl binalarının kanunsuz olarak aranmasını ve afişleme yapan parti üyelerinin gözaltına alınmasını protesto etti. Adana valisi Tahir Gençağa ve emniyet kuvvetlerinin yasa dışı saldırgan tutumlarından hükümeti sorumlu tuttuklarını belirten TİKP, yapılan kanunsuz tutumları Başbakana ve İçişleri Bakanına iletmelerine rağmen yasa dışı tutumların devam ettiğini işaret etti.

(Devamı Sa. 7, Sü. 4'de)

YORUM

ADANA VALİSİ TİKP ÖRGÜTÜNE SALDIRMAK İÇİN SAHTE SOLCULARI KULLANIYOR

Adana'da bir haftadan fazla bir süredir sürekli olaylar oluyor. Sahte solcular boykot adı altında okulları işgal ediyorlar. Küçüksaat meydanında kamyon lastiği yakıyorlar. Polis devrimcileri gözaltına alıyor. Valinin telsiz emriyle TİKP Adana İl Merkezi aranıyor. Bütün bunlar hükümetin baskı tasarısını gruplardan ve parlamadan çıkarabilmesine zemin hazırlıyor.

Yaptıkları işler itibariyle MHP ve Kontrgerillaya hizmet eden TİKKO'cular Sinanpaşa Mahallesinde bildiri dağıtırken kahvede oturan polis memuru Ergün San'ı öldürdüler. Polis bu semtte oturan devrimcilerden Erol ve Habip Aslanoğlu, İsmet Güven ve Vahdet Şimşek'i gözaltına aldı. Bir hafta önce gözaltında tutulan devrimciler olayla ve TİKKO ile ilgileri bulunmadığı halde TİKKO Merkez Komitesi üyeleri diye tutuklandılar.

İçinde bulunduğumuz hafta içinde de boykot furyası başladı. Önce yeni yönetmeliği protesto diye haklı isteklerle başlayan boykot bir-

(Devamı Sa.7, Sü.6'da)

FİKİR MEYDANI

Üniversiteler yasa taslağı

Lale Akalın
İstanbul Üniversitesi Yabancı Diller Okulu
Okutman

Yüksek öğrenimi düzenleyecek yeni bir yasa umutla beklenmekteydi. 12 Mart döneminde çıkarılan 1750 sayılı yasanın bir çok hükmü Anayasa'ya ters düştüğü için Anayasa Mahkemesince iptal edilmişti. Bu yasa, yüksek öğrenimin Ortaçağın karanlıklarında kalmasını sağlamak için düzenlenmişti, fakat bu karanlığı koyulaştıran maddeler iptal edilmiş olduğu için güdük idi. Dolayısıyla gerici çevreler de yeni bir yasa bekliyorlardı ama 1973'de çıkarılmış olan ve sonradan güdük kalmış olan yasayı pekiştiren, açık kapı bırakmayan bir yasa. Öte yandan, yıllardır, anti-demokratik, kapalı, topluma değil, hakim çevrelere hizmet etmeye uygun yapısı ile yüksek öğrenim kurumları, ileriye yönelik tepkilerin biriktiği ve bu kurumları zorladığı bir noktaya gelmişti. Ve bu noktada, şimdi elimizde olan ve tartışılan yasa taslağı çıkarıldı. Hiç kimseyi de memnun etmedi. Ürkekçe getirdiği olumlu hükümler geri ci çevrelerden gelen o kadar büyük bir tepkiye neden oldu ki, sırf bu tepkiler bile, bu gerici, ortaçağ kalıntısı yapıyı dağıtmak, bu kurumları aydınlığa kavuşturmak için böyle titrek adımların ne kadar yetersiz olduğunu gösteriyor. Öte yandan taslak, ilerici çevrelerce ve özellikle bu kurumların tabanını oluşturan kesimlerce haklı bir tepkiyle karşılaştı. Çünkü, 12 Mart döneminin 1750 sayılı yasası, öyle birkaç yama ile onarılacak bir yasa değildir. Fırlatıp atıp, yepyeni bir anlayış üzerinde yeni bir yasa inşa etmek gerekir. Ancak o zaman yüksek öğrenim kurumları örümceklerden temizlenir, toplumu ilerletecek nitelikte bilim üreten ve öğreten kurumlar haline gelir.

Olumlu ne var?

Taslak, "altı kaval üstü şişhane" denilecek hükümler içeriyor. Bakıyorsunuz, olumlu bir adım var sanıyorsunuz, biraz daha inceleyince, olumlu adımı geri alan geri adımlar ile karşılaşıyorsunuz. Örneğin, "rotasyon" diye bilinen ve yoksunluk bölgelerinde yeni kurulmakta olan üniversitelere akademik personel sağlama çabası olumlu, ancak, görevlendirme diye tanımlanan bir hüküm, rotasyon dışında, keyfi bir rotasyon yaratabilecek nitelikte. "Beğenilmeyen" bazı akademik personel için sürgün cezası olarak kullanılabilecek gibi yorumlanabilir. Ayrıca rotasyon, yeni kurulan üniversitelerin değirmenini taşıma suyla döndürmekten öte, buralara kalıcı olarak eleman sağlamayı öngören teşvik edici hükümlerden yoksun. Yine bir başka olumlu adım, akademik personelin tam gün çalışmalarını öngörerek atılmış ve şişkinliğe alışmış çeplerin gelir kaynaklarını önemli ölçüde kurutabileceği için tepkilere neden olmuştur. Ancak, bu günkü durumun ileride de "kitabına uydurularak" devam etmesini engelleyici hükümler eksiktir. Yabancı dil eğitimini ciddi olarak ele alması olumludur ama, "Öğretim dili Türkçedir" hükmü yer almamaktadır. Yüksek öğretimi ayrıntılı bir biçimde standartlaştırmayı hedefleyen böyle bir yasanın böylesine önemli bir noktada ayrıcalıklara yer vermesi önemli bir eksikliktir. Bazı üniversitelerin şimdiye kadar yabancı dilde eğitim yaparak öğrenciler arasında ayrıcalıklı bir zümre yarattıkları, dilimizin bilim dili olarak gelişmesinde engelleyici bir rol oynadıkları, en azından, böyle bir gelişmeye katkıda bulunmadıkları hatırlanmalıdır. Yasa, akademik personel arasındaki mevcut tabiyet ilişkisinin önemli bir dayanağı olan, bilimsel çalışmayı usta-çırak ilişkisi haline getiren kürsü sistemini kaldırıyor. Bu da önemli bir değişikliktir ve varlığını "usta" rolüne borçlu olan bazı çevrelerde şiddetli protestolara yol açmıştır. Fakat bu adım da pek utangaç bir biçimde atılmış, kürsü sisteminin bölümler içinde bir ölçüde yaşamasını getirecek olan "bilim dalları" anlayışı bu kazanımı da zedelemiştir.

Yüksek öğrenim kurumları, toplumun ilerlemesine katkıda bulunacak bilim üretme ve bunu öğretim yoluyla yaygınlaştırma işlev'erini yerine getirebilmek için hangi temel şartlara sahip olmalıdır? Bu konuda biz de, demokratik çevrelerin on yıllardır döne döne üzerinde durdukları iki temel koşulu yineleyeceğiz; özerklik ve demokrasi yüksek öğrenim, siyasal iktidarların, hakim sınıfların baskısından masun olmalıdır. Kendi kendini yönetebilmeli, denetleyebilmelidir. Ancak bu şekilde toplumun çıkarları doğrultusunda işlev yapabilir, ancak bu şekilde halka karşı güçlerin baskısına karşı kale gibi sağlam durabilir. Öte yandan, bu kurumların demokratik bir yapıya sahip olması, özgür bilimsel düşüncenin gelişmesi için önşarttır. Ast-üst ilişkileri, emir-kumanda zinciri içinde özgür bilimsel çalışmadan söz edilemez. Ayrıca, söz konusu kurumların demokratik bir yapıya sahip olması, onların halka karşı işletilememelerinin en büyük güvencesidir. ODTÜ bu açıdan güzel bir örnektir. Özerk olmayan bu üniversitemiz, Hasan Tan'ı rektör yapıp, üniversiteyi faşizmin hizmetine sokmaya çalışan anlayışa, sırf demokratik yapısı sayesinde sonuna kadar karşı durabilmiştir.

Dolayısıyla, yeni Üniversiteler Yasa Taslağını, bu temel koşulları sağlayıp sağlamadığı açısından tartmak gerekir.

Demokrasi

Taslak, bu konuda olumlu bazı yenilikler getirir gibi görünmekle birlikte, bütününde eski yapıyı korumaktadır. Dolayısıyla, getirilen yenilikler, "göstermelik" olmaktan ileri gidememiştir. Bu ufak tefek değişikliklerin bile ne denli kızgın tepkilere neden olduğuna bakılınca, bu köhne yapının parçalanması gereği, üstelik de, bu parçalamanın böyle bir kaç çekiç darbesiyle başarılamayacağı da kendiliğinden ortaya çıkmış oluyor. Taslak, öyle bir organ seçimi sistemi getiriyor ki, yönetici seçilme hakkı hemen tamamen profesörlere tanınmış oluyor. Yüksek Öğrenim kurumlarındaki farklı kategoriler arasında ayrıca en geniş kesimleri oluşturan öğrenci ve öğretim yardımcılarına çeşitli yönetim organlarında temsil hakkı getirdiği iddiasında olmakla beraber, bu temsilcilerin sayısını saptamayı Üniversitelerarası Kurula bırakıyor. ÜAK'ın bileşimi gözönüne alınırsa, bu katılımın her iki kesim için de birer temsilciden öteye gitmeyeceği söylenebilir. Öte yandan, idari personele bu hak bu oranda bile tanınmamış. Rektör ve Dekan seçiminde, öğretim yardımcıları, öğrenciler ve idari personele oy hakkı tanınmıyor. Yöneticilerin, yönetenleri seçemediği ve yönetenlerin mutlaka belli bir kategoriden, zümreden seçilmesini gerektiren bir yapıya demokratik denemez.

Ayrıca, taslak, "yardımcı öğretim üyesi" adı altında yeni bir ünvan daha getirmiş. Öteden beri talep edilen, doktor asistanların bağımsız ders verme yetkisine sahip öğretim üyesi statüsüne kavuşmaları gerçekleşseydi önemli bir adım olurdu. Kapitalist ülke üniversitelerinde var olan ve Türkiye üniversitelerindeki yarı-feodal yapıya önemli bir darbe oluşturacak, asistanlar üzerindeki angaryaya, bağımlılığa son verecek olan böyle bir adımı atmaya cesaret edememiş taslağı hazırlayanlar. Çözümü, doktor asistanlar arasında eşitsizliğe yol açacak yeni bir statü icat etmekte bulmuşlar. Doktora, her ülkede, bilimsel yeterliliği ve öğrencilikten öğretmenliğe geçişi saptayan bir aşamadır. Taslak, doktorasını vermiş olan asistanın ÜAK tarafından saptanacak bir jüri önünde yeterliliğini bir kez daha kanıtlama gerekliliğini getiriyor ve doğal olarak ikinci yeterlilik sınavının daha siyasi(!) bir sınav olacağı kuşkusunu getiriyor akla.

Özerklik

ÜAK'ın, yüksek öğretim ile ilgili her türlü karar yetkisini elinde toplamış bir kurul olması öngörülmüştür. Üniversitelerin bütün organlarının üzerinde bulunan bu kurulun, Milli Eğitim Bakanı tarafından, üniversitelerin uygun adım ilerlemesini sağlamak amacıyla düşünüldüğü ifade edilmişse de, ÜAK'ın bir koordinasyon görevini çok aşan yetkilerle donatıldığı görülmektedir. Üniversitelerin kendi organlarının üzerinde ve her türlü yetkiye sahip böyle bir kurulun varlığı özerkliği engelleyici niteliktedir.

MEB taslağının öngördüğü en üst organ olan Üniversitelerarası Denetleme Kurulu da, üniversite özerkliğini zedeleyici bir organ niteliğindedir. "Üniversitelerin üzerinde devletin gözetim ve denetimini sağlayan" üniversitelerin organlarından veya bu kurumlarda görevli kişilerden gerekli gördüğü durumlarda yazılı bilgi istemek" gibi yetkilerle donatılması düşünülen bu kurul, üniversitelerin üzerinde Demokles'in kılıcı gibi tehditkar bir rol oynayacaktır.

Taslağın 77. maddesi, "öğrenim ve öğretim özgürlüklerinin tehlikeye düşmesi" halinde, "hükümetin üniversite ya da bağlı kuruluşlarına el koyması"nı öngörmektedir. Bu hüküm, hiç bir yoruma gerek bıraktırmayacak biçimde, üniversite özerkliğini ortadan kaldırıcı niteliktedir. İki ay ile sınırlanan el koyma süresi, yine Bakanlar Kurulu kararı ile ikişer ay süre ile istenildiği kadar uzatılabilecek ve bu süre içinde Bakanlar Kurulu, elkoyma kararının alınmasına yol açan olaylarla ilgili görülenlerin yönetim görevlerine geçici olarak son vermek" "elkoymayı gerektiren durumun doğmasına neden olanları saptamak ve bunlar hakkında gerekli disiplin kovuşturmasını" yapmak, "üniversiteyi... kapatmak", "elkoymayı gerektiren durumun doğmasına neden olan öğrencilerin üniversiteye ... devamını önlemek" yetkilerine sahip olacaktır. Bu madde, Hasan Tan'ı ODTÜ'ye rektör yapmaya çalışan anlayışı yasalaştıran, üniversiteye faşizmi yasa hükmü ile getiren bir maddedir.

"Güvenlik kuvvetleri, suçların ve suçluların kovuşturulması amacıyla, herhangi bir davet ve izne bağlı olmaksızın üniversite binalarına... her zaman girebilir" hükmü de aynı açıdan, özerkliği ortadan kaldırıcı bir anlam taşır. Bu hükümetler isterse, üniversiteye panzeriyle silahıyla girebilir ve üniversitenin en üst organı bile buna ses çıkaramaz demektir.

Görülüyor ki, taslak, temel ilkeler açısından yüksek öğrenime hiç bir önemli kazanım sağlamamıştır. Taslak, bu haliyle yasalaşırsa, siyasal iktidarların güdümünde, hiyerarşik yapının esas olarak korunduğu kurumlar olmaya devam edecektir. Yasa taslağı için "eski hamam eski tas" deyimini kullanmak yanlış olmaz, ancak, tas biraz daha cilalı. Taslağın henüz yasalaşmadığı şu günlerde, bütün demokratik güçlere düşen görev, karanlık köşelerin sakinlerini bu derece kızdıran bu cilayı gerçek bir parlaklığa, bir aydınlığa dönüştürmek için elden gelen çabayı göstermek olmalı.

DEVRİMCİ TEORİ sorular/cevaplar

Marksizmin doğuşu, yapısı ve gelişmesi (1)

Marksizm, Sosyalizm, Komünizm

Marksizme göre, işçi sınıfının kurtuluşu ve kendisiyle beraber bütün insanlığı kurtarması, niçin ve nasıl gerçekleşecektir?

Marks, yakın çalışma arkadaşı Engels'le birlikte, doğa bilimlerinin o zamana kadar ortaya koyabilmiş olduğu bütün verileri, bütün insanlık tarihinin genel hareketini, kendisinin içinde yaşadığı kapitalist toplumun ekonomik süreçlerini ve bu toplumda işçi sınıfının mücadelesini inceleyerek, diyalektik ve tarihi materyalizm teorisini yaratmıştır. Bu teori, (a) madenin düşünceden bağımsız olarak varolduğunu ve düşüncüye öncelik taşıdığını; (b) gerek maddenin ve gerekse insan düşüncesinin daima çelişmeli yönlerden oluştuğunu; ve (c) ister doğada, ister insan toplumunda, ister düşüncede olsun evrendeki her çeşit hareketin ve gelişmenin, zıtların mücadelesi sonucu gerçekleştiğini ortaya koyar.

Diyalektik ve tarihi materyalizm teorisiyle sımsıkı bağlantı içinde olan Marksist ekonomi politik, insanın en asli faaliyetinin üretim olduğu noktasından hareket eder. Genel olarak insan toplumlarını ileri götüren çelişmeler, her şeyden önce üretici güçler ile üretim ilişkileri arasındaki ve buna bağlı olarak ekonomik temel ile üst yapı arasındaki çelişmelerdir. Bu çelişmelerin niteliğini ve somut biçimlerini belirlemede, üretim araçlarının mülkiyeti çok önemli bir rol oynar.

İnsanlık tarihinin ilk toplum biçimi olan İlkel Komün, kollektif mülkiyete dayanıyordu; dolayısıyla sınıflara bölünmüş değildi ve üretici güçler ile üretim ilişkileri, ekonomik temel ile üst yapı arasındaki çelişmeler henüz sınıfsal bir ifade bulmuyordu. Daha sonra ortaya çıkan Köleci, Feodal ve Kapitalist toplumlar ise, sınıflara bölünmüşlerdir. Bu toplumlarda, üretim araçlarını mülkiyetlerinde bulunduran köle sahibi, derebeyi (Osmanlı feodalizminde dirlik sahibi) veya burjuva sınıfları, karşılarında yer alan köleleri, serfleri (Osmanlı feodalizminde reaya'yı) ve - ya ücretli işçileri, bu ekonomik üstünlüklerine dayanarak sömürürler ve aynı zamanda kendi sınıf diktatörlükleri olan köleci, feodal veya kapitalist devlete dayanarak baskı altında tutarlar. Dolayısıyla bu toplumlarda, üretici güçler ile üretim ilişkileri ve ekonomik temel ile üst yapı arasındaki çelişmeler, ezen ve ezilen sınıfları karşı karşıya getiren bir temel sınıfsal çelişme biçiminde somutlaşırlar. Köle sahipleriyle köleler arasındaki mücadele, köleci toplumun gelişmesine ve çöküşüne yol açan itici gücü; feodal derebeyi sınıfı ile serfler arasındaki mücadele, feodal toplumun gelişmesine ve çöküşüne yol açan itici gücü; burjuvazi ile proletarya arasındaki mücadele, kapitalist toplumun gelişmesine ve çöküşüne yol açan itici gücü meydana getirir.

İlkel komünal toplumdan kapitalizme kadar uzanan dönem boyunca, özel mülkiyetin gelişmesi tarihte ilerici, üretici güçlerin önünü açan bir rol oynamıştır. Buna bağlı olarak, köleci toplumun bağrında, köle sahipleri ile köleler arasındaki alanda, köle sahipleri sınıfından daha ileri bir sömürücü sınıf feodal toprak sahipleri sınıfı ortaya çıkabilmiş; genel olarak özel mülkiyet hâlâ tarihi bakımdan ilerici olduğundan, köleci özel mülkiyetin yerini feodal özel mülkiyet alabilmiştir. Keza, feodal toplumun bağrında, derebeyleri ile serfler arasındaki alanda, feodal aristokrasiden daha ileri bir sömürücü sınıf burjuvazi ortaya çıkabilmiş ve özel mülkiyet tarihi bakımdan hâlâ "eskimemiş" olduğundan, feodal özel mülkiyetin yerini kapitalist özel mülkiyet alabilmiştir.

Ancak, kapitalizmin doğuşu ve gelişmesiyle birlikte, bu durum değişir. Kapitalist üretim tarzı, işçi sınıfının yarattığı artı - değerin tekrar tekrar daha büyük boyutlarda gaspedilmesi yönünde sınırsız bir eğilim taşımaktadır. Bu üretim tarzında, proletaryanın sırtından daha fazla kâr elde ederek daha fazla sermaye biriktirmek ve bu sayede üretimin boyutlarını genişleterek tekrar daha fazla kâr elde etmek, başlıbaşına amaç, sonsuz bir devir haline gelmiştir. Bu nedenle kapitalizm, bir yandan üretici güçleri o ana kadar görülmedik derecede geliştirir ve üretimi giderek toplumsallaştırır. Diğer yandan, her türlü küçük meta üreticisi ve mübadelecisini (köylüleri, zanaatkarları, küçük esnafı) ve hatta burjuvazinin bir kesimini sürekli olarak iflasa uğratır, mülksüzleştirir ve proletaryanın saflarına iter. Böylece sınıf farklılıklarını basitleştirir ve işçileştirdiği bütün emekçileri amansızca yoksullaştırır.

Üretimin giderek toplumsallaştığı; sadece kendi işgücünün değerini ücret olarak alan proletaryanın saflarından yeni tip bir mülk sahibi sınıfın yükselmesinin imkansız olduğu; aynı şekilde proletarya ile burjuvazi arasında yer alan kesimlerin de, yeni ve burjuvaziden daha ileri bir mülk sahibi sınıf oluşturabilmek şöyle dursun, habire onun tarafından yıkıma ve tasfiyeye uğratıldıkları bu koşullarda, artık kapitalizmin yerini ondan daha ileri bir özel mülkiyet sisteminin alması sözkonusu olamaz. (Nitekim Sovyetler Birliği'nde 1950'lerin ikinci yarısından itibaren sosyalizmin yıkılması sonucu, her hangi yeni ve görülmedik bir özel mülkiyet sistemi değil, gene kapitalizm gerçekleşmiştir.) Artık üretici güçlerin gelişmesinin önünde büyük bir engel oluşturan kapitalist mülkiyetin şahsında, genel olarak özel mülkiyet yıkılmaya mahkum olmakta ve bu özel mülkiyetin yerini kollektif mülkiyetin alması tarihi bir zorunluluk haline gelmektedir. Sınıfsal planda bu durum, proletarya ile burjuvazi arasındaki çelişmenin keskinleşmesinde ifadeseni bulmaktadır. Üretim araçları üzerinde hiçbir özel mülkiyet talebi olmayan, kollektif mülkiyeti gerçekleştirmek ve genel olarak sınıfları ortadan kaldırmak perspektifini taşıyan tek toplumsal güç, proletaryadır.

Dolayısıyla proletaryanın, öncü partisinin önderliğindeki bir siyasi mücadele ile burjuvaziyi devirmesi, kapitalist üretim tarzıyla birlikte genel olarak özel mülkiyetin ortadan kalkması, sınıflı toplumun yerini sınıfsız bir topluma bırakması kaçınılmazdır, mutlaka gerçekleşecektir.

(Devamı var)

Suçsuzları beş yıl hapiste tutan, Mehmet Çetin'i jandarmaya beyninden vurdurtan ağalık yıkılsın (2)

MAPUSANE ÇEŞMESİ

Armağan Anar
TUMAD DER GENEL BAŞKANI

"Dayım elinde mektupla Köprüağzında bize gelip ağlamaya başladı. Mektubu biz de okuduk. Babam, 'Üzülme, zalimler birgün yaptıklarının cezasını bulur' dedi. O güne kadar dayım bize karşı kayınları ağaları savunduğu için hiç görüşmezdik.

"Ben babamla Maraş'a ilaç ve gübre almaya indim. O gün Celal Gökşen ve Hüseyin Balkeş arabanın içinde öldürülmüş. Olay herkesin görebileceği yol çatında olmuş. Katili herkes görmüş. Ama babamla beni Hasan'la birlikte toprak alan Ali İşitmez'i ağalar ihbar ettiği için bizi karakola çektiler. Ali İşitmez suçlu, biz de tedbir mahiyetinde cezaevine konduk. Ali Gökşen 'muhtar tasvip etti, Hasan Gökpınar, Kazım Ilıksoy ve Ali İşitmez öldürdü' demiş. Karakolda çok işkence gördük. Yüzbaşı bizleri çok ezdi. Dosyamız K. Maraş Ağır Ceza Mahkemesine geldi. Bizlerin tahliye olacağını anlayınca hakimlere tehdit mektubu yağdırmaya başladılar. Biz tahliye beklerken dosyaları okumakta olan mahkeme başkanına bir telefon geliyor. 'Sen muhtarla oğlunu bırakacakmışsın, söyle ne kadar para yedin? Bırakırsan senin için iyi olmaz' diyorlar. Telefonu Emiroğlu Ali Ağanın oğlunun ettiğini tespit ettik. Çünkü bir tarla meselesinden Emiroğlu'nun babası ile babam arasında olay çıkmış, babam Emiroğlu'nun babasını yaralamıştı. O zamanlar Emiroğlu Maraş demekti. 10.000 dönüm toprağı vardı, babam ise yoksul bir köylüydü.

"Telefonun geldiği gün mahkeme başkanı davadan çekildi. Diğer sekiz hakim de baskılar karşısında çekildiler. Hakim kalmayınca dosyamız bir üst mahkeme olan Gaziantep Ağır Cezaya gitti. Oradan da Niğde'ye. Bizler olay belli, failler belli, şahitlerin ifadeleri belli tahliye oluruz diye Niğde'ye sevinç içinde geldik. Burada baskı olmaz diyorduk. Cinayeti tek başına Hasan dayım işlemişti.

"Aleyhimizde hiç bir delil yokken, raporlar Adli Tıbba gönderilmeden. Niğde Ağır Ceza Mahkemesi bana idam cezası verdi. Yaş nedeniyle 20 yıla düşürüldü. Babama teşvik gerekçesiyle 10 yıl ağır hapis verdiler. Ali İşitmez'e idam verip müebbete düşürdüler. Böylece bu mahkeme bizleri başından attı. Karşı taraf bu mahkemeye de baskı yapmıştı. Suçlu dışarda gezdiği halde mahkeme bize hiç de hukuki olmayan bir şekilde ceza verdi. Bu mu adalet?

"Mahkemenin kararı Yargıtay'da oybirliği ile esastan bozuldu. Bozma kararına Niğde Ağır Ceza Mahkemesi oybirliği ile uydu. Yargıtay'ın kararında verilen karar yasalara aykırıdır, olay yerinde bulunan kovanlar tek silaha mı, yoksa değişik silahlara mı ait olduğunun tespit edilmesi gereklidir, onun için kovanlar Adli Tıbba, fizik bölümüne gönderilmelidir' diyordu.

"Bugün beş yıl olmasına rağmen, kovanlarla ilgili rapor bulunamıyor. Ağaların baskı, rüşvet ve tehditleriyle rapor yokedilmiştir. Niğde, Maraş, Mersin, Ankara, İstanbul arasında yazışma sürüyor.

"Beş yıla yakın cezaevinde yatmaktayız. Daha ne kadar yatacağımız belli değil. Dışarıda çalışanımız olmadığı için ailemizle birlikte perişan ve madur olduk. Mahkeme raporun bulunamayacağını anladı ve yeni İnfaz Yasasını da gözönüne alarak babamı 25 bin lira kefaletle bıraktı. Tahliyesinden sonra babam raporun Mersin'de olduğunu saptadı ve savcılığa başvurdu. Rapor mahkeme kanalıyla Niğde'ye geldi. Oysa bugüne kadar Mersin böyle bir raporun bulunmadığını iddia etmişti. Ağaların adliye üzerindeki etkisi ve adliyenin ağaların etkisine ne kadar açık olduğu böylece ortaya çıktı.

"Esas olayın failleri Hasan Gökpınar Demirciler köyünde yakalandı. Götürürlerken jandarmalar Hasan'ı çok dövüyorlar. Halk buna karşı çıkıyor. Götürecekseniz, adam gibi götürün" diyor. Köylülerle jandarma arasında silahlı çatışma çıkıyor. Jandarma yüzbaşısı ateş emri veriyor. Bu sırada Hasan Gökpınar kaçıyor. Jandarma Assubayı Hüseyin Tosun kargaşalığı fırsat bilip, daha önce kin beslediği TİKP kurucusu Mehmet Çetin'i tomsonla kafasına üç kurşun sıkarak öldürüyor.

"Hasan Gökpınar olaydan 20 gün sonra yaralı olarak yakalanıyor. İlk sorgusunda suçunu itiraf ediyor. 'Kardeşimi öldürdüler. Bütün deliller ortada olduğu halde hepsi beraat ettiler. Türkiye'de kanun olmadığını anladım, kardeşimin katillerini vurdum' diyor.

"Hasan Gökpınar'ın ifadeleri geldiği halde biz hâlâ içerdeyiz. Neden?

"KAHROLSUN ORTAÇAĞ ZULMÜNÜN TEMSİLCİSİ TOPRAK AĞALIĞI

(BİTTİ)

HALKIN SESİ
GAZETEMİZİN SAHİBİ 45 MİLYON HALKTIR

HATAY İSKENDERUN

UCUZA SATSAK KURTARMIYOR PAHALI SATSAK KİMSE ALMIYOR

Ben İskenderun'a bağlı Karaağaç köyündenim. Köyde zahire dükkanım var. Dükkanda hayvan yemi satarım. Köyümüz tahminen 3500 hane. Köylülerimizin çoğu evlerinde inek besleyip süt satarlar, dana besleyip satarlar. Mevsimden önce çiğidi (pamuk çekirdeği) dükkanda 260 kuruştan satardık. Millet azar azar alıp mevsimi bekledi. Pamuk çıktığında ucuzlar zannettiler. Doğrusu biz de öyle zannediyorduk. Şimdi ise mevsim geldi. Çiğidi Antakya fabrikalarından 325 kuruşa alıp 375 kuruştan satmaktayız. Dükkana gelen müşteriler "ne bu zam zam" diyorlar.

Bir iki yıl önce kepek 150 kuruştu. Şimdi ise 350 kuruş. Çiğit 110 kuruştu. Şimdi çiğit 375 kuruş oldu. Küspe 215 kuruştu, şimdi 5 lira. Arpa 215 kuruştu, o da 5 lira oldu. Süt 500-550 kuruştu. Şimdi 700-750 kuruştan satılıyor. Köylülerimiz bu yem satışlarına karşı "sütün kilosu 15 lira olsa ancak kurtarır" diyorlar.

Bu artışa rağmen çiğit zorla bulunuyor. Haftada köye bir kamyon çiğit geliyor. Onu da, ulaşamayan alamıyor. Köylülerimiz besiye çok önem verirlerdi. Şimdi bu artışa, bu yoksulluğa karşı yüzde ellisi işini bıraktı. Bırakmayan da yemini tam vermeyip mahsülün yarısını almıyor. Onlar da bırakmayı düşünüyor.

Bu yokluk piyasada pamuk kalmadığından değildir. Fabrikaların hepsi çalışmıyor. Çalışan da boş dükkan gibi istediği zaman kapatabiliyor. Fabrikatörlerin çoğu hükümete karşı. Yokluk yaratmak istiyorlar.

Tedbir, tedbir, tedbir.

SÜLEYMAN TAÇYILDIZ.

Bursa Eğitim Enstitüsü

Okul mu, cezaevi mi?

Buca Eğitim Enstitüsünde yetki genellikle okul içerisinde polise, okul dışında da jandarmaya verilmiştir.

Sabahleyin okul idaresi tarafından özel olarak hazırlanan kimlikleri yakasına takan öğrenciler sıkı bir aramadan sonra okula girerler.

Bu andan itibaren artık sıkıyönetim geçerlidir.

Şöyle ki, iki-üç kişi bir araya gelip konuşamaz. Sınıftan dışarı çıkamaz. Tuvalete istediği zaman gidemez. Sınıf içerisinde birkaç kişi toplu halde konuşamaz İşte bu işkence, bu sıkıyönetim sabah saat 8'den 14.30'a kadar sürmektedir. Bu süre içerisinde bunlara uymayan, veya yakasına kimliği herkesin göreceği şekilde takmayan öğrenci o anda polisin copunu kafasında veya muhtelif yerlerinde hissediyor.

Polis istediği an açık duran sınıf kapısından içeri girerek sıralarında oturan öğrencilere, üstelik öğretmen sınıfta olmasına rağmen küfrederek sıra dayağına girişmektedirler.

Biz öğrenciler çeşitli yerlerden okumak için geldiğimiz bu okulda yatacak bir yurt ve yiyecek bulamazken, okulun içinde en iyi binalar okul karakolu haline getirilmiştir. Ayrıca üç Polis var öğrenciler arasında. Birlikte giriyor, birlikte çıkıyoruz. Bunlar özel olarak aramıza sokulmuş. Şimdiye kadar bir şey yapamadılar.

Biz tüm yurtsever öğrenciler olarak yetkili kişilere soruyoruz. Okullarda can güvenliği böyle mi sağlanacaktır?

Bursa Eğitim Enstitüsünden
Gündüz Bölüm Öğrencileri

BULMACA

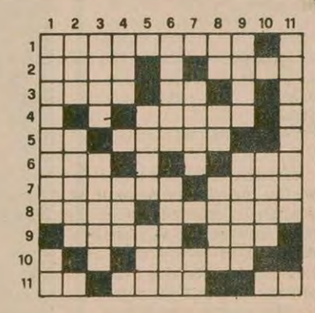

SOLDAN SAĞA– 1) Çin devrimini Çin'de yakından izlemiş ünlü bir Amerikan yazar 2) Yaşamakta olan, canlı - İnanmış anlamında 3) Askerler - Bir soru edatı 4) Çocuk 5) Duman lekesi - Ay 6) Mimaride çizgi ve oyuklara verilen ad - Eski dilde bey 7) Güney Amerika'da bir nehir - Tersi, gözün bir tabakası 8) Bloksuzluk hareketinin önderi Yugoslavya Devlet Başkanı - Tayin etmek 9) Günlük yaşantımızda kullandığımız bir alet - Tersi, bir meyve 10) Zavallı 11) Vahşi hayvanları yakalama işi - Tersi, bilgin - Sanat.

YUKARIDAN AŞAĞI– 1) Düşünce ve duyguların söz ya da yazı ile güzel ve etkili bir biçimde yansıtılması sanatı - Tersi, bir zaman birimi 2) Bir yardımcı fiil eki - Heryerde satılan bir yiyecek. 3) Bir ağırlık birimi - Bir milletin yaşadığı toprak 4) İlgilendiren, ilişkin - Kolay değil 5) Çiçek koymaya yarayan bir süs eşyası - Büyük erkek kardeş. 6) Bir kadın ismi - Taşınma 7) Taneli ya da un gibi toz durumunda olan şeyleri yabancı maddelerden ayıklamak için kullanılan araç - Tersi, tok değil 8) İkel bir silah - Rütbesiz asker - Bir çeşit sinir hastalığı 9) Elektrikte güç birimi - Binaların planını yapan 10) Halk hareketinin gün geçtikçe yükseldiği komşu ülke 11) Günümüzde büyük önemi olan, Türkiye'de eksikliğini halkın her gece hissettiği enerji.

DÜNKÜ BULMACANIN ÇÖZÜMÜ

	1	2	3	4	5	6	7	8	9	10	11
1	L	E	N	İ	N	■	K	U	D	U	S
2	E	L	İ	Ş	İ	■	A	R	İ	Z	A
3	S	İ	N	A	L	A	S	■	S	Ü	D
4	E	M	A	N	E	T	İ	■	M	E	■
5	P	İ	■	P	A	S	A	K	■	T	■
6	A	N	A	N	■	S	A	Y	A	K	■
7	S	E	F	A	■	E	T	A	M	İ	N
8	E	■	S	O	S	■	A	■	A	R	A
9	■	R	U	■	A	R	Ş	İ	N	E	S
10	K	O	N	A	K	■	A	R	■	M	İ
11	O	M	■	K	A	S	M	A	K	■	R

KÜTAHYA BELEDİYE BAŞKANLIĞINDAN

1- Belediyemize ait Ilıca Kaplıcasında bulunan aşağıda yazılı yerler hizalarında gösterilen gün ve saatlerde 2490 Sayılı Kanunun 31 inci maddesi gereğince kapalı zarf artırma usulü ile kiraya verilecektir.

2- İhaleler belirtilen gün ve saatlerde B.Encümeni huzurunda yapılacaktır.

3- İsteklilerin Kanuna uygun şekilde hazırlayacakları teklif mektuplarını, şartnamesinde istenen diğer belgelerle birlikte ihale saatinden 1 saat öncesine kadar Belediyemize makbuz karşılığı vermiş olmaları lazımdır.

4- Şartnamesi mesai gün ve saatlerinde B.Yazı İşleri Müdürlüğünde görülebilir.

5- Telgrafla müracaat ve postada vaki gecikmeler kabul edilmez ilan olunur.

Kiraya verilecek yerler:	Muh.Bed.:	Geçici T.	Kira süresi	İhale gün ve saat
1- Yeni Hamam, Eski Hamam (İkisi bir arada)	800.000.-Tl	45.250.-Tl	2 Yıl	28.12.978 15,30
2- Haslas ve Kahvesi	50.000.-Tl	3,750.-Tl	1 Yıl	28.12.978 16.00

(Basın:28670- 1628)

AFGANİSTAN'DA MOSKOVA YANLISI YÖNETİME KARŞI SİLAHLI MÜCADELE SÜRÜYOR

Afgan köylüleri Taraki'ye bağlı 200 askeri esir aldılar

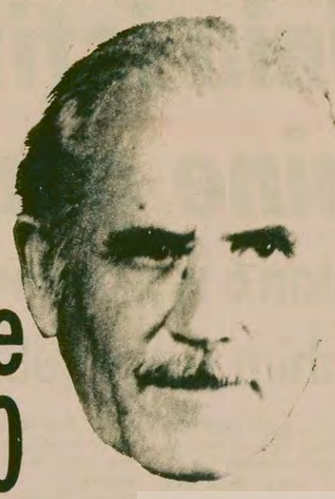

Nur Muhammet Taraki Moskova'nın Afganistan'daki has adamı. Sovyet yanlısı darbeden sonra iş başına geldi. Ülkenin kapısını Yeni Rus Çarlarına tamamen açtı. Ancak ülke içinde Sovyet hakimiyetine baş kaldırı hareketi başladı.

- Köylüler iki ordu birliğini kuşatmış durumda

DIŞ HABERLER SERVİSİ

Afganistan'ın Nuristan bölgesinde Taraki'ye bağlı ordu birlikleri ile halk arasındaki şiddetli çarpışmalar devam ediyor.

Uzun bir süredir Taraki yönetimine karşı silahlı mücadele yürüten dağlık bölgelerdeki köylüler, Kamdeş kenti civarındaki tepeleri ele geçirdiler. Köylüler, aynı yerde bulunan ve havadan ikmal gören iki ordu birliğini çembere aldılar. AFP ajansı da, köylülerin, 10'dan fazla askeri aracı tahrip ettiklerini ve 200'den fazla askeri esir aldıklarını bildirdi.

Afganistan'da Moskova yanlısı yönetime muhalif "İslam Birliği Partisi" de yaptığı açıklamada, Taraki'ye bağlı ordu birliklerinin Kavadeş ve Basghal köylerine büyük zarar verdiklerini, ancak kendilerinin de, iki aydan beri 400'den fazla askeri zararsız hale getirdiklerini ve çok sayıda askeri aracı tahrip ettiklerini belirtti.

27 Nisan 1978 günü Moskova yanlısı subaylar bir darbe yaparak, Devlet Başkanı Davut Han'ı devirmişler ve iktidara gelmişlerdi. Sovyet yanlısı yönetimin başına getirilen Nur Muhammet Taraki, Sovyetler Birliği ile ilişkileri geliştireceğini açıklamıştı. Nitekim kısa bir süre önce Moskova'ya giden Taraki, iki ülke arasında "Dostluk ve İşbirliği" anlaşması imzalamıştı.

AVRUPA PARA SİSTEMİNE KATILMAYAN

Andreotti hükümeti, revizyonist partiye teslim olmakla eleştirildi

DIŞ HABERLER SERVİSİ

İtalyan hükümetinin, altı AET ülkesi tarafından benimsenen Avrupa Para Sistemine katılmaması, parlamentoda hatta hükümet partisi olan Hristiyan Demokrat Parti içinde önemli karışıklıklara yol açtı.

Cumhuriyetçi Parti, Andreotti hükümetinin 1 Ocak tarihine kadar Ortak Para Sistemine katılmayı karar altına almaması halinde, sağladığı parlamento desteğini çekeceğini açıkladı. Hükümeti parlamentoda destekleyen Sosyal Demokrat Parti de Andreotti hükümetinin kararsızlığından duyduğu hoşnutsuzluğu belirtti.

Bu arada, Hristiyan Demokrat Parti içinde çok sayıda milletvekili, Andreotti'nin Para Sistemine katılmama kararını alarak 'Komünist Parti'ye boyun eğdiğini söylüyorlar.

Bilindiği gibi, Andreotti hükümeti, geçtiğimiz günlerde Brüksel'de Avrupa Para Sistemi ile ilgili olarak yapılan toplantıda, İngiltere ve İrlanda ile birlikte bu sisteme katılmama kararı almıştı. Ancak, Fransa ve Almanya başta olmak üzere, diğer AET üyelerinin kararıyla Avrupa Para Sistemi benimsenmiş ve 1 Ocaktan itibaren uygulamaya konması kararlaştırılmıştı.

İtalyan Sosyalist ve 'Komünist' Partileri Andreotti hükümetinin bu tutumunu desteklemişlerdi.

BULGARİSTAN'IN KAHİRE BÜYÜKELÇİLİĞİNDE, MISIR'I İÇTEN YIKMAYI AMAÇLAYAN EYLEM PLANLARI ELE GEÇİRİLDİ

Mısır'da Bulgar komplosu

- Bulgaristan'la diplomatik ilişkisini kesmeye karar veren Mısır Sofya'daki Büyükelçisini geri çekti
- Komploda öteki revizyonist ülkelerin de bağının bulunduğu açıklandı

DIŞ HABERLER SERVİSİ

Mısır polisinin, Bulgaristan'ın Kahire büyükelçiliğinde yaptığı arama sırasında, Bulgaristan'ın ve diğer bazı revizyonist ülkelerin Mısır'da bozguncu faaliyetler yürütmek üzere hazırladıkları planları ele geçirdiği açıklandı.

Mısır'da yayınlanan yarı resmi El Ahram gazetesinin verdiği habere göre, polis, elçilikte yaptığı arama sırasında, yalan propaganda yapmak, asılsız söylentiler yaymak ve ülkede karışıklıklar çıkarmak üzere hazırlanmış eylem planları ve broşürler ele geçirdi. Planlardan Bulgaristan'ın yanısıra diğer Doğu Avrupa ülkelerinin de bu faaliyete katıldıkları anlaşıldı.

Bu olay üzerine Bulgaristan'la diplomatik ilişkisini kesmeye karar veren Mısır'ın Sofya büyükelçisi geri çağrıldı.

Bilindiği gibi, Kahire'deki Bulgar makalarının, kendilerine ait olduğunu iddia ettikleri bir binada oturan kiracı kadını binadan zorla çıkarmak istemeleri ve bu arada kadınları dövmeleri üzerine, Mısır polisi elçilik binasında arama yapmaya karar vermişti. Sözkonusu planlar işte bu arama sırasında ele geçirildi.

Bölgedeki kaynaklar, Sovyetler Birliği ve diğer Doğu Avrupa ülkeleriyle Mısır arasında 1973 yılından bu yana süren gerginliğin bu olayla birlikte bir üst safhaya sıçradığını belirtiyorlar. 1973 yılında patlak veren, Mısır ve İsrail arasındaki 6 gün savaşında, Rusya Mısır'a silah ambargosu uygulamış ve bu olaydan sonra Mısır - Sovyetler Birliği ilişkileri hızla gerginleşmişti. Nihayet 1975 yılında, Mısır'ın Sovyetler Birliği'nin ülkedeki bütün varlığını kapı dışarı etmesi ve iki ülke arasındaki işbirliği anlaşmasını feshetmesi Rusya ve yandaşları üzerinde bir şok etkisi yaratmıştı.

Sovyetler Birliği, o günden bu yana, Mısır Devlet Başkanı Enver Sedat'ı devirmak amacıyla gerek doğrudan ve gerekse beşinci kolları aracılığıyla, bir kaç kez komplocu faalivetlere girişmişti.

Süddeutsche Zeitung

MÜNCHNER NEUESTE NACHRICHTEN AUS POLITIK KULTUR WIRTSCHAFT SPORT

SOVYET POLİTİKASI ORTA DOĞU'DA NEDEN KARAYA OTURDU?

Federal Almanya'nın yüksek tirajlı yayın organlarından olan Süddeutsche Zeitung gazetesi, Suriye hükümetinin Sovyetler Birliği ile "Dostluk Ve İşbirliği" anlaşması imzalamayı reddetmesi ve Rusya'nın bu konuda yaptığı baskılara sert bir şekilde karşı koyması üzerine, Sovyetler Birliği'nin Orta Doğu'da karşı karşıya kaldığı güçlükleri konu alan bir yorum yayınladı.

Yorum aynen şöyle:

Ruslar, verdikleri bütün silahlara ve bulundukları "sevgi gösterilerine" rağmen, Arap ülkelerinde dost bulmakta güçlük çekiyor. 1971 yılında 20 yıllık bir dostluk anlaşması imzalamaya ikna ettikleri Enver Sedat, bir süre sonra 15 bin Sovyet askeri danışmanını sınır dışı ettiği gibi, dostluk anlaşmasını da feshetmiş ve Moskova'yı Orta Doğu barış görüşmeleri dışında tutmuştu.

IRAK: SOVYETLER ELLERİNİ İÇİMİZDEN ÇEKSİN

Sovyetler Birliği 1972'de Irak'la da dostluk anlaşması imzaladı. Fakat Moskova'nın Irak üzerinden İran - Arap Körfezine el atması ve orada askeri üsler kurması mümkün olmadı. Irak dostluk anlaşmasını buzdolabına koydu. Ekonomik ilişkilerini Rusya'nın dışında Batı ve Doğu ülkeleriyle de geliştirdi. Bağdat'taki Sovyet kültür enstitüsü kapanmak zorunda kaldı ve en son olarak da Sovyet yanlısı Irak Komünist Partisi dizginlendi. Ordu içinde gizli hücreler kurdukları gerekçesiyle 21 Iraklı "komünist" kurşuna dizildi. Saddam Hüseyin, bunun, Sovyetler'e ellerini Irak iç politikasından çekmeleri için bir ikaz olduğunu doğruladı

SURİYE MOSKOVA İLE DOSTLUK ANLAŞMASI İMZALAMIYOR

Kremlin yöneticilerinin Orta Doğu politikasındaki üçüncü sallanan ayakları Suriye, Moskova'nın bütün parlak vaadlerine rağmen Sovyetler'le bir dostluk ve ittifak anlaşması imzalamaya yanaşmadı. Bugün olduğu gibi, Sovyetler'le ilişkileri hiç bir zaman iyi olmadı.

MOSKOVA ARAP ÜLKELERİNİN BAĞIMSIZLIK İSTEKLERİNİ KÜÇÜMSÜYOR

Sovyetler'in Orta Doğu politikasının karaya oturmasının nedeni, Moskova'nın sık sık söylediği gibi "Arap ülkelerinin kadir bilmez ve güvenilmez olmasında" yatmıyor. Sovyet politikasının bir sonuç vermemesinin nedeni, Moskova'nın Arapların bağımsızlık çabalarını ve isteklerini gözardı etmesinde ve bunu küçümsemesinde yatmaktadır. Moskova'nın silah vererek siyasi nüfuz kazanma politikası kendisini "Sosyalist" ilan eden Arap ülkelerinde bile karaya oturdu. Sovyetler'in askeri destek sağlayarak görüşmelerde siyasi hak elde etme politikası, bugün ortaya çıkan Suriye Sovyet anlaşmazlığının önemli bir nedenidir.

Suriye Genel Kurmay Başkanı Himket El Şebi, İsrail'e karşı askeri denge kurmak için istediği Sovyet silahlarını Moskova vermeyince, altı günlük ziyaretini yarıda keserek Şam'a döndü.

Suriye'nin Ruslara kızgınlığı, Moskova'nın MİG 27 gibi modern silahları vermek için dayattığı siyasi koşullardan ileri gelmektedir. Moskova, silahlara karşı Suriye ile Dostluk anlaşması imzalanmasını dayatmıştır. Bağımsızlığını süper devletler karşısında uzun süre koruyan Suriye, Moskova ile böyle bir anlaşma imzalamak istememektedir. Moskova, Dostluk anlaşmasıyla Suriye ve Orda Doğu ülkelerinde durumunu sağlamlaştırmak arzusundadır. Ayrıca silahların kullanımında da söz hakkı istemektedir. Moskova, Mısır'a da aynı şekilde davranmış ve Mısır'ın İsrail'e karşı savaşını durdurmaya çalışmıştı.

halkların dünyası

Avrupa Para Sistemi

Reha Akbay

Altı Ortak Pazar ülkesi Almanya, Fransa, Belçika, Hollanda, Danimarka ve Lüksemburg Avrupa'ya özgü bir para birimi kurma kararı aldılar: Avrupa Para Sistemi.

Avrupa Para Sisteminin önemli bir özelliği, sadece Ortak Pazarı değil, bütün Batı Avrupa'yı içermesidir. Kurucu altı ülke, Ortak Pazar dışındaki Avusturya, İsveç ve Norveç gibi ülkelere de sisteme katılma çağrısında bulundular. İngiltere, İtalya ve İrlanda gibi Ortak Pazar ülkeleri ise, ekonomik gerekçeler ileri sürerek para sistemine katılmayı ileri bir tarihe ertelediler.

Günümüz dünyasında Avrupa Para Sisteminin önemi nedir? Bu soruya cevap vermeden önce, Avrupa ülkelerini, mali alanda birleşmeye zorlayan etkenlere kısaca bir bakmak gerekir. Avrupa Para Sistemi hangi şartlarda gerçekleşmiştir?

İkinci dünya savaşından sonra Avrupa'ya üstünlüğünü kabul ettiren ABD, bugün hem iktisadi hem de siyasi bakımdan büyük bir gerileyiş içine girdi. "Dolar İmparatorluğu" temellerinden sarsıldı. Emperyalizmin eşit olmayan gelişme kanunu ABD aleyhinde hükmünü yürütüyordu. İkinci Dünya ülkelerinde iktisadi bağımsızlık isteği güçlenirken kapitalist Sovyetler Birliği de bir süper devlet olarak, artık ABD'ye rakip olmuştu.

Saldıran Sovyetler Birliği karşısında tutunmaya, nüfuz bölgelerini kaybetmemeye çalışan ABD, ekonomik buhranını yoksul ülkelerin ve diğer sanayi ülkelerinin sırtına yüklemek istemektedir. Bunun için İkinci ve Üçündü Dünya ülkelerine baskı yapmaktadır.

Doların değer kaybı ve dolar enflasyonu, dış ticaretlerinin büyük kısmını dolara bağlayan Batı Avrupa ülkelerini önemli zararlara sokmuştur. Ayrıca ABD'nin ihraç ettiği ekonomik bunalım Avrupa'daki istikrarsızlığı da körüklemektedir.

Dikkat edilmesi gereken bir diğer olgu da, Avrupa'daki istikrarsızlığın Sovyet yayılması için müsait bir zemin yarattığıdır. Zayıf ve dağınık bir Avrupa, kuşkusuz Sovyet saldırısı karşısında tutunamayacaktır.

İşte bu şartlarda Avrupa Para Sistemi ortaya direnmenin bir ifadesi olarak çıkmıştır. Avrupa Para Sisteminin Amerikan emperyalizmi karşısında ikili bir rolü vardır:

Birincisi, ABD'nin ekonomik bunalımının Avrupa'ya verdiği zararları mümkün olduğu kadar sınırlamak ve öncelikle mali alanda istikrarı sağlamak.

İkincisi, ABD'nin Avrupa üzerindeki iktisadi denetimini kırmak.

Kısaca, belirtirsek, Avrupa Para Sistemi, hem ABD'nin ekonomik baskılarına karşı bir kalkan, hem de Avrupa Birliği yolunda atılmış, önemli bir adımdır.

Avrupa Para Sisteminin önemi sadece ABD hegemonyasına karşı mücadeleyle mi sınırlıdır? Günümüzde Avrupa'nın istikrarsız ve dağınık olmasını isteyen en azgın emperyalist kimdir?

Sovyet sosyal - emperyalistleri, öteden beri Avrupa'nın birliği yolunda harcanan çabaları engellemeye çalışıyorlar.

Oluşan ortak para sistemi avrupa'yı güçlendirdiği ve birleşmesine hizmet ettiği için Sovyet baskılarına karşı da bir kalkan görevi görüyor. Bu açıdan Avrupa Para Sistemi, Avrupa'da süper devletlere, özellikle Sovyet sosyal - emperyalizmine karşı gelişen direnme eğilimine güç katacaktır.

Arnavutluk yönetimi Devrimci Polanya Komünist Partisini içten yıkmaya çalıştı

ENVER HOCA YÖNETİMİ DEVRİMCİ POLONYA KOMÜNİST PARTİSİNİN ARŞİVİNE EL KOYDU

Bu arşiv nereye gidecek?

Tiran, bir siyasi büro üyesini Varşova'ya göndererek bozgunculuğu örgütledi

DIŞ HABERLER SERVİSİ

Polonya'da iktidardaki revizyonist "Birleşik İşçi Partisi" yönetimine karşı mücadele eden ve Mao Zedung'un Üç Dünya Teorisini savunan Polonya Komünist Partisi Genel Sekreteri Kazimierz Mijal, Arnavutluk'ta AEP yönetiminin kendisine ve Parti'ye karşı uyguladığı baskıları teşhir eden bir mektup yayınladı. Bütün devrimci örgütlere gönderilen bu mektup, AEP yönetiminin Marksist bir parti liderine karşı tutumunu yansıtıyor.

MİJAL KİMDİR?

Eskiden beri Polonya işçi sınıfı içinde mücadele etmiş olan Mijal, Hitler'e karşı savaşan Komünist Partinin saflarında en önde döviştü. Polonya'da devrimci iktidar kurulunca bakanlık görevine getirilen Mijal, aynı zamanda 1956'ya kadar Polonya Komünist Partisi Siyasi Bürosunda da bulundu. Ancak 1956'da açıkça Kruşçev kliğinin yanında yer alan Parti Başkanı Gomulka, Polonya'da revizyonist diktatörlüğün uygulayıcısı oldu. Bir süre Parti içinde mücadele eden Mijal, daha sonra kendisine yapılan baskılar yüzünden ülkesini terketmek zorunda kaldı.

Gomulka'nın lideri olduğu Parti, Sosyal Demokratlarla birleştikten sonra Polonya Sosyalist İşçi Birlik Partisi adını aldı.

Kazimierz Mijal ise, Marksizme sadık kalan üyeleri örgütleyerek Polonya Komünist Partisini yeniden inşa etmeğe başladı. Polonya hakim sınıflarının ağır baskı koşulları karşısında Arnavutluk'ta yaşamak zorunda kalan Mijal, AEP'nin 7. Kongresine kadar devrimci faaliyetlerini Tiran'da sürdürdü.

Polonya Komünist Partisi, düzenli olarak "Czerwony Sztandar" (Kızıl Bayrak) adında bir yayın organı çıkartıyor.

Aşağıda, Mijal'in sözkonusu mektubunun önemli bölümünü yayınlıyoruz.

Arnavutluk Emek Partisi yöneticileri, bazı sözde Marksist-Leninist Partilerin de desteğiyle, Varşova'da, benim ideolojik ve siyasi tutumum ve Arnavutluk'tan ayrılmam konusunda yanlış haberler yaydılar. Bu davranış kamuoyunu yanıltmayı ve Polonya Komünist Partisine zarar vermeyi amaçladığı için aşağıdaki açıklamayı yapmayı gerekli görüyorum:

Revizyonist diktatörlük tarafından yasaklanan devrimci Polonya Komünist Partisinin Genel Sekreteri Mijal, Marksizmi savunduğu için Arnavutluk yöneticilerinin hışmına uğradı. Bir yandan Gierek, bir yandan Enver Hoca, Polonya proletaryasını susturmak istiyor...

ARNAVUTLUK EMEK PARTİSİ, POLONYA KOMÜNİST PARTİSİ İÇİNDE BOZGUNCULUK YAPTI

Arnavutluk Emek Partisi (AEP) yönetimi, 1976 yılında yapılan 7. Kongreden sonra, Varşova'daki temsilcileri aracılığı ile Polonya Komünist Partisi (PKP) içinde yıkıcı bir eyleme girişti. Arnavutluk temsilcileri Parti yönetiminden uzaklaştırılan bazı kişiler ile gizlice ilişki kurdular. Mao Zedung'un Üç Dünya Teorisini savunduğum için, hakkımda yalan haberler, dedikodular ve suçlamalar yayarak, benim Marksizm düşmanı olduğumu iddia ettiler ve mahkum edilmemi istediler. AEP Merkez Komitesi Siyasi Bürosunun bir üyesi, PKP'yi parçalamak için önce Budapeşte'de Partimizin üç üyesi ile gizli bir toplantı yaptı. Ancak daha sonra söz konusu "üçlü grup" içinde anlaşmazlık baş gösterince, AEP'nin yıkıcı eylemleri Varşova'da açığa çıktı.

ARNAVUTLUK TAKİ İKAMETİMİ UZATMAK ZORUNDA KALDIM...

Bu durumu öğrenince, Arnavutluk'ta daha fazla kalmamın gereksiz olduğuna karar verdim. AEP Merkez Komitesine, 4 Haziran tarihinde yazdığım bir mektupta, AEP'nin parti düşmanı ve proleter enternasyonalizmine aykırı bu tutumunu teşhir ettim. 5 Haziran tarihinde Merkez Komitesine yazdığım ikinci bir mektupta da, ülkeyi terk etmek için çıkış vizesi talep ettiğimi ve PKP arşivini alıp bir başka dost ülkeye yerleşmek istediğimi bildirdim. AEP yönetimi havadan sudan gerekçelerle ve gayri meşru bir şekilde Tiran'dan ayrılmamı engellemeye çalıştı. Önüme çeşitli engeller çıkardılar. Oysa bu olaydan sadece altı ay önce, AEP yönetiminin bir temsilcisi Arnavutluk'u neden hâlâ terketmediğim konusunda beni saygısızca sorguya çekmeye kalkışmıştı. (...) Sonunda talebimden 25 gün sonra çıkış vizesi verdiler.

AEP POLONYA KOMÜNİST PARTİSİNİN ARŞİVİNE EL KOYDU

8 Haziran günü, AEP yönetiminin bir yetkilisi bana resmen, PKP'nin arşivini oluşturan belgeleri yanımda götüremeyeceğini bildirdi. Polis yetkilileri bu yönde bir emir almışlardı. Üstelik bana da "Arnavutluk halkının kanunlarına uymamı" salık verdi. Bu da, PKP arşivinin bir kısmını bile götürmem durumunda, beni derhal tutuklamakla tehdit etmek anlamına geliyordu. (...) Bu durumdan sonra evimin çevresindeki polis sayısı artırıldı. Telefonum sürekli olarak dinlenmeye başlandı. 8 ile 30 Haziran tarihleri arasında Arnavutluk'ta kalmaya zorlandım. Evimde mahkumdum.

20 Haziran'da AEP yönetiminin bir sözcüsü bana, "AEP yönetiminin aldığı karar gereğince, PKP arşivi Tiran'da kalacaktır" dedi. Ben bu keyfi kararı protesto ettim. (...)

Uluslararası işçi hareketi tarihinde, AEP'nin bu tutumuna benzer bir örnek bulunamaz. Uluslararası komünist hareket tarafından desteklenen gizli Polonya Komünist Partisinin arşivleri, zor kullanılarak AEP tarafından alıkonulmuştur. Bu olayın bir benzeri yoktur ve Amerika'daki "Watergate skandalı"nı anımsatmaktadır.

İşte, Arnavutluk'tan ayrılmamın nedeni, AEP'nin Partimizi bölmek için harcadığı bu çabalardır. Parti ve proletarya düşmanı bu tutum, Polonya'nın Marksist-Leninist Partisine karşı işlenmiş bir suçtur. Bana çıkış vizesi verilmemesi ve arşivimize el konması, Partimize yönelen bir tehdit ve siyasi tedhişçilik olgusudur.

Kazimierz Mijal
Polonya Komünist Partisi
Merkez Komitesi Genel Sekreteri

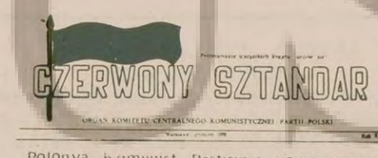

Polonya Komünist Partisinin yayın organı "Kızıl Bayrak" gazetesinin klişesi. AEP yönetimi, Üç Dünya Teorisini savunan yazıları yayan bu gazetenin basımını zor kullanarak engelledi...

"Halkın Tapınağı" tarikatından geriye kalanlar.

"Halkın Tapınağı" katlıamını aydınlatacak bir belge:

Toplu ölüm anını kaydeden bir bant bulundu

WASHİNGTON/SAN FRANCİSCO

ABD Adalet Bakanlığı sözcüsü yaptığı açıklamada, "Halkın Tapınağı" tarikatının 923 üyesinin "Jonestown"da ölürken kaydedilen seslerin banda alındığını ve bandın kendilerinde olduğunu söyledi.

"New York Times" gazetesi ise, Cuma günkü sayısında, bandın varlığından ve içeriğenden söz etti. Gazeteye göre bant yaşanan deşhet verici sehneleri ve silah seslerini yansıtıyor. Gazeteye göre tarikat lideri Jim Jones'in, üyeleri "sakin olmaya" davet eden sesi işitilmektedir.

Bu arada ölümden kurtulan "Halkın Tapınağı" üyeleri, San Francisco'da verdikleri ifadede, son bir yıldır Jim Jones'in müridlerine fiziksel ve manevi baskı yaptığını belirttiler.

Angola Başbakanı görevinden alındı

Luanda'da dün yapılan resmi açıklamada, Angola Başbakanı Lopo Do Nascimento, MPLA (Angola Halk Kurtuluş Hareketi) Merkez Komitesince görevinden azledildi.

13 Kasım 1975'te bu göreve getirilen Nascimento, Siyasi Bürodaki görevlerinden de uzaklaştırıldı.

Vietnamlı mülteciler sorunu BM'de ele alınıyor

Vietnam'daki Rus yanlısı diktatörlükten kaçarak kendilerine barınabilecekleri yeni bir yurt arayan mülteciler sorunu, BM Mülteciler Yüksek Komiserliği tarafından da ele alındı. Konuyu görüşmek üzere, yüksek düzeyde uluslararası bir toplantı yapılacağı bildirildi.

Pazartesi günü başlayacak olan görüşmeler iki gün sürecek.

OPEC üyesi ülkeler, petrole yüzde 10 zam formülü üzerinde birleşti

BAĞDAT (AA)

Petrol İhraç Eden Ülkeler Örgütü'nün (OPEC) 16 Aralıkta Abu Dadi'de başlayacak toplantısından önce, petrol üreten ülkelerin ortak bir formül üzerinde birleştikleri bildirildi. Bu formüle göre, petrole önümüzdeki yıl başında yüzde 10 oranında zam yapılacak. Bu zamdan sonra ise her üç ayda bir yeni ayarlamalarla petrol fiyatları arttırılacak.

DENİZCİLİK BANKASI T. A. O. DAN

Bankamız İşletme ve Tersaneler ihtiyacı olarak,
Aşağıda cins ve miktarları yazılı malzemeler alınacaktır.
Son teklif verme tarihleri hizalarında gösterilmiş olup, Teklifler Yeni Yolcu Salonu Kat 1'e verilecektir. Şartnamesi İKMAL MERKEZİ MÜDÜRLÜĞÜ 27 Mayıs Han Kat 3 Bahçekapı - İstanbul adresinden temin edilebilir.

MALZEMENİN CİNSİ	MİKTARI	SON TEKLİF VERME TARİHİ
KROMELÜKS KARTON	150 Paket	25. 12. 1978
ROMORK 25 Tonluk	5 Adet	25. 12. 1978
KAYNAK REDRESÖRÜ	20 Adet	25. 12. 1978

(Basın:29703 — 1640)

İst. 5'nci İcra Memurluğundan

Borçlu: Mehmet Çomez
Yedlemin: Ali Koyuncu

Dosya No: 977/9452
Mahcuz olup satılmasına karar verilen 17.500 lira değerde 1 adet Topa marka terazi, 1 adet motorlu et kıyma makinesi, 1 adet Şar marka vitrinli bozuk durumda buzdolabının birinci satışı 14.12.1976 günü saat 17.00-17.15 arası Laleli Gençtürk Cad. No: 9/A Dilek Restoran da yapılacaktır.
O gün verilecek bedel muhammen kıymetin % 75'ni bulmazsa ikinci satışı 15.12.1978 günü aynı yer ve saatte yapılacak ve en çok artırana ihale edilecektir. İstekilerin mezkur gün ve saatte mahallindeki memurumuza müracaatları ilan olunur.
Satışa Memur
Tahsin Algül
(Basın: 8640 — 1636)

KARTAL 2. ASLİYE HUKUK HAKİMLİĞİNDEN

İLAN

977/838
Davacı Fikri Yamaner tarafından davalılar İsmail İşbilir ve Ali Haydar Ünalacak aleyhine açılan ipotek fekki davasında:
Dava dilekçesi tebliğ edilemeyen davalı Ali Haydar Ünalacak'ın adresi zabıtacada tesbit edilemediğinden dava dilekçesinin ilanen tebliğine karar verilmiştir
Duruşmanın bırakıldığı 25.1.1979 günü saat 10.00'da duruşmada bizzat hazır bulunulmaz veya bir vekille temsil edilmezse gıyab kararı çıkarılacağı dilekçe yerine kaim olmak üzere ilanen tebliğ olunur.
(Basın: 8630 - 1634)

KARTAL SULH HUKUK HAKİMLİĞİNDEN

977/1129
Davacı Vartan Maskal tarafından davalı Hazine aleyhine açılan veraset davasının mahkememizde yapılan duruşmasında:
İstanbul - Kartal - Pendik - Cilt: 2, Sayfa: 20, 31 sıra numarasına kaydı yapılıp geldisi belli olmayan Karnik Maskal eşi 26/8/1954 tarihinde ölmüş bulunan Duruhi'nin kayden mirascıları bulunmadığı gibi taraflarca bilinmediğinden mirascıları olanların sıfatlarını bildirmeleri için ilanen tebligat yapılmasına karar verilmiş bulunmakta,
Keyfiyet ilan olunur.
(Basın: 8603 — 1641)

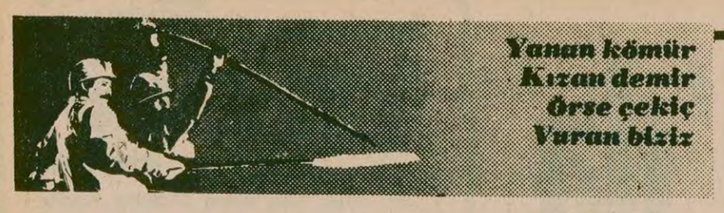

ÇAY-KUR'da direniş bitti

"Birikmiş haklar Aralık 78 sonuna kadar ödenecek!"

✱ İşçiler direnişe geçince, Hükümet borcunu ödemeyi kabul etti!

İSTANBUL(ÖZEL)

Tek Gıda-İş Sendikasının Çay-Kur'a bağlı işyerlerinde Toplumsal Anlaşmadan doğan hakların ödenmemesi nedeniyle başlattığı direniş dün sona erdi. Ankara, İstanbul, Rize ve diğer işyerlerinde direnişe geçen 40 bine yakın işçi sendikadan gelen talimat üzerine yeniden işbaşı yaptılar.

Tek Gıda-İş Sendikası yetkilileri ile Çay-Kur Genel Müdürlüğü arasında üst düzeyde yapılan görüşmelerde birikmiş hakların bir an önce ödenmesi konusunda anlaşmaya varıldığı bildiriliyor. Varılan anlaşmaya göre işçi ücretleri ve birikmiş sosyal haklar Aralık 1978 sonuna kadar ödenecektir.

Direniş sona ermeden önce sendika yetkilileri Gümrük ve Tekel Bakanı Tuncay Mataracı'nın tutumunu eleştirmişler ve şöyle demişlerdi:

"Bakanlığa bağlı Çay Kurumu Genel Müdürlüğü ve Tekel Genel Müdürlüğü ile Tek Gıda-İş Sendikası arasında birisi işyerleri diğeri iş kolu düzeyinde toplusözleşme yapacaksın ve bu taahhüdün altına imzanı atacaksın, ondan sonra kalkacak üç ay önce Tekel Genel Müdürlüğü işyerlerinde çalışan işçilerin toplusözleşmelerinden doğan farklarını ödeyeceksin, çay sanayiinde çalışan işçi 'hani benim hakkım' diyecek, ona para yok diyeceksin

Ondan sonra o işçiler benimde alacağım var vermezsen çalışmam diyecek. Kanunsuzluk içinde olduklarını söyleyeceksin. Sendika kendi çıkarlarına işçileri alet ediyor diyeceksin. Sağ duyu sahibi çay işçisi kimin kime alet edildiğini ve sömürüldüğünü çok iyi bilir..

5 Aralık 1978 tarihinde Tek Gıda-İş Sendikası İcra Kurulu ile Tekel Bakanlığı Müsteşarı Teoman Yaylı ve Çay-Kur Genel Müdürü Mevlut Kinez'le yapılan görüşme sonucu hükümet ile yapılan görüşmelerin olumlu geçtiği ve farkların en geç 31 Aralık 1978 tarihine kadar ödenmesi gerektiğini belirten yetkililer son temaslardan sonra bu konuda anlaşmaya varıldığını bildirdiler.

Sendika yetkilileri bu konuda yaptıkları açıklamada 6 Aralık 1978 günü tanzim edilen protokolün imza için yetkilere getirildiğinde Tekel Bakanı Tuncay Mataracı'nın "böyle bir taviz verilmemesi" ve "ne zaman para bulursanız o zaman ödeme yapınız" demesi üzerine tekrar direnişe başladıklarını, bunun üzerine "Parabulunduğunun" kendilerine bildirildiğini ve direnişe son verdiklerini açıkladılar.

Taşı toprağı artık altın değil!

İstanbul'dan 700 bin işçi yurt dışına çalışmaya gitti

ISTANBUL (ÖZEL)

İstanbul'dan son 10 yıl içinde yurt dışına 700 bin işçinin gönderildiği bildiriliyor.

İş ve İşçi Bulma Kurumunun İstanbul yurdışı hizmetler şubesinden 8 yabancı ülkeye 1961 yılından 1978 yılının onbir inci ayına dek (Federal Almanya, Avusturya, Fransa, İsviçre, Libya, Sudi Arabistan, Kuveyt, İran) 700 bine yakın işçi gönderdiği öğrenildi.

Ülkede her yıl işsiz sayısı artış gösterirken son yıllara doğru yabancı ülkelere gönderilen işçi sayısında da büyük bir azalma olduğu anlaşılıyor.

İş ve İşçi Bulma Kurumu İstanbul yurt dışı hizmetler servisinden bugüne dek en fazla işçi gönderilen yabancı ülkeler arasında 1973 yılında gönderilen 101.426 kişiyle Almanya birinci sırayı alırken bunu 1974 yılında 1695 kişiyle Avusturya, 1978'in onbirinci ayına dek 1604 kişiyle Libya izliyor.

Tes-İş yöneticileri eski direniş nedeniyle yargılandı

✱ Sendikacılar, mahkemeden çıkıp yeni direnişi başlatmaya gittiler

İZMİR (ÖZEL)

TES — İŞ yöneticilerinin toplusözleşme gelişmelerinin uzaması nedeniyle 6.7.1978 günü yaptıkları işi yavaşlatma eyleminden dolayı önceki gün 8 yönetici mahkemeye çıkarıldılar.

Duruşmadan çıkan sendika yöneticileri, ve işçiler bu defa da toplusözleşme hükümleri uygulanmadığı için tekrar alınan direniş kararını uygulamaya gittiler.

Toplusözleşmenin uygulanması için mücadele eden işçiler İzmir Termik Santralinde eleman noksanlığından yapılan fazla mesailere kalmayacaklar ve senede 15 haftanın üzerindeki çalışmaları durduracaklar. Böylece İzmir Termik Santralinde elektrik üretiminde yarı yarıya düşüş meydana gelecek.

Sahte TKP'nin Demir Döküm'deki saltanatı sona erdi

1772 işçiden 1570'inin istifaları Demir Döküm işverenine gönderildi

✱ İstifalar devam ediyor ✱ D.Döküm'den atılan 6 işçi önderi D. Maden-İş Silahtar Şubesinin yönetimine geldi ✱ İbrahim Talay şube başkanı oldu

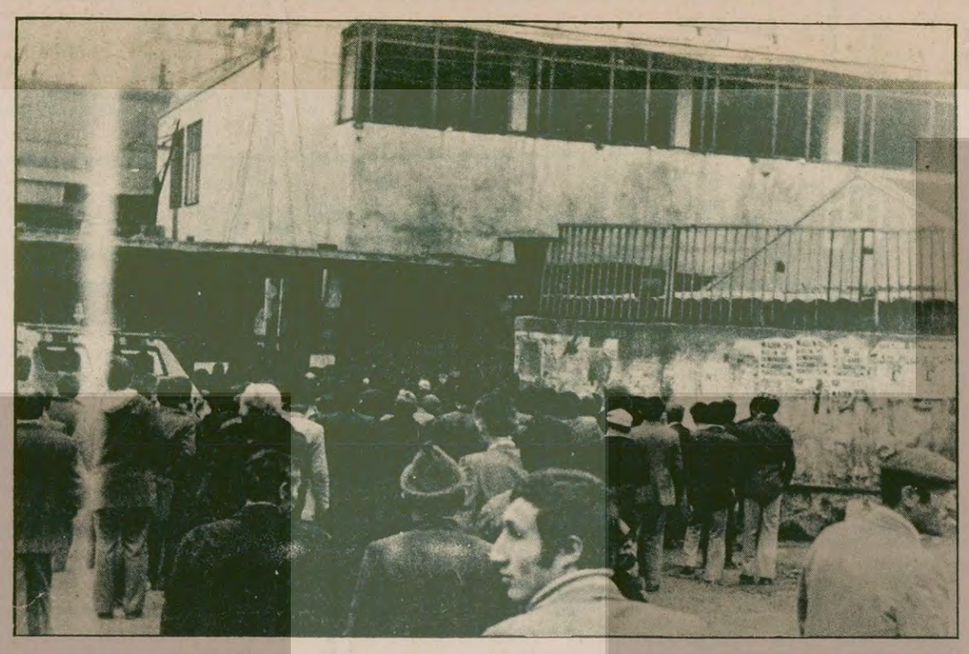

Artık Demir Döküm işçileri huzur içinde işbaşı yapıyorlar. Maden - İş'i fabrikadan söküp atan yiğit Demir Döküm işçileri şimdi yeni mücadelelere hazırlanıyorlar.

Devrimci Maden - İş Sendikası Genel Başkanı Şükrü Özbayrak Silahtarağa Şubesi Yönetim Kurulu'na atanan yöneticilerle birlikte sendikanın Genel Yürütme Kurulu kararını açıklarken.

İŞÇİ SERVİSİ

Demir Döküm işçileri zaferlerini resmen işverene de onaylatarak Maden - İş'in fabrikada nisaptan düştüğünü tescil ettirdiler. Devrimci Maden - İş Sendikası artık Demir Döküm'de ezici çoğunluğuyla işçileri temsil eden tek sendika olduğunu dosta düşmana kabul ettirdi. Devrimci Maden - İş Sendikası Demir Döküm işverenine 1772 işçinin 1570'inin Maden - İş'ten istifa ederek Devrimci Maden - İş üyesi olduğunu bildirdi. Diğer istifalar henüz işverene iletilmediği halde bu sayı dörtte üç çoğunluk için yeterliydi. İşverenin de bunun üzerine fabrikada işçileri Devrimci Maden - İş Sendikasının temsil ettiğini kabul ettiği bildirildi.

Bu gelişmenin sağlandığı gün Devrimci Maden-İş Sendikası Silahtarağa Şubesinin de geçici yönetimi oluşturuldu. Devrimci Maden - İş Sendikasının Genel Yürütme Kurulu yaptığı toplantıda işverenin fabrikaya almadığı 6 işçi önderini şube yönetimine atadı. Devrimci Maden - İş Sendikası Silahtarağa Şube Başkanlığına da İbrahim Talay getirildi.

DEVRİMCİ MADEN — İŞ'İN DEMİR DÖKÜM İŞVERENİNE BAŞVURUSU

Devrimci Maden - İş Sendikası önceki gün resmen Demir Döküm işverenine başvurdu. Devrimci Maden - İş Sendikası organizatörü Eraslan Bal, fabrikadaki 1772 işçiden 1570'inin Maden - İş'ten istifa ederek Devrimci Maden - İş'e üye olduklarını gösterir belge ve kayıtları işverene verdi. İşverenin bu bildirimi alarak Demir Döküm Fabrikasında Maden - İş'in nisaptan düştüğünü resmen kabul ettiği belirtildi. Bilindiği gibi bir işyerinde çalışan işçi sayısının dörtte üçü noter kanalıyla bu işyerinde yetkili sendikadan istifa ederek bir diğer sendikaya üye olurlarsa yetkili sendika nisaptan düşmektedir. Nisaptan düşen sendika bu işyerinde aidat kesme imkanını kaybettiği gibi, mevcut toplusözleşmeyi yürütme yetkisi de çoğunluğu sağlayan sendikaya geçmektedir.

Diğer yandan başvuruyla birlikte Demir Döküm işvereninin fabrikada çoğunlak sendikası olarak Devrimci Maden - İş'i tanıdığını sendika yetkilisine bildirdiği de öğrenildi. Bütün bu gelişmeler Demir Döküm işçileri arasında sevinçle karşılandı. Böylece Demir Döküm işçilerinin üç aydır Devrimci Maden - İş Sendikası saflarında örgütlenme mücadelesi başarıyla sonuçlanmış oldu. Bu sonuç aynı zamanda Maden - İş'in Demir Döküm'den sökülüp atılmasını sağladı ve revizyonist çeteye önemli bir darbe indirdi.

DEVRİMCİ MADEN - İŞ SİLAHTARAĞA GEÇİCİ ŞUBE YÖNETİMİ BELİRLENDİ

Bu gelişmelerden sonra İstanbul'da bulunan Devrimci Maden - İş Sendikası Genel Yürütme Kurulu kendi arasında bir toplantı yaparak Silahtarağa Şube Yönetimini geçici olarak belirledi. Demir Döküm'e işeverenin almayı kabul etmediği 6 işçi önderi Devrimci Maden - İş Sendikası Genel Yürütme Kurulu tarafından Silahtarağa Şubesi yönetimine atandı. Bu karara göre İbrahim Talay da Silahtarağa Şube Başkanlığına getirildi. Yeni yönetim kurulu 5 yöneticiden oluşuyor. Bunlar, İbrahim Talay, Ali Yaşar, Ali Rıza Büyükbaş, Mehmet Bakır ve Remzi Aydın olarak belirlenmiş oluyor. Öte yandan bu işçi önderlerinden Ali Gül'de organizatör olarak görevlendirildi.

Konuyla ilgili bir açıklama yapan Devrimci Maden - İş Sendikası Genel Başkanı Şükrü Özbayrak, "İşverenin işten attığı işçiyi, sermayenin karşısına sözcü olarak çıkaracağız" dedi

Devrimci Maden - İş Silahtarağa Şube binasında işçilere Genel Yürütme Kurulu kararını açıklayan Özbayrak şöyle konuştu:

"Devrimci Maden - İş Sendikası Genel Yürütme Kurulu yaptığı toplantıda aldığı bir kararla, Demir Döküm'de iş akitleri feshedilen arkadaşlarımızın sendikanın teminatı altına alınmasını kararlaştırdı. Bu arkadaşlarımız tek tip ücretle sendikada görevlendirildiler. Bundan sonra da işten atılan, sermayenin gadrine uğrayan her arkadaşımıza sendika bünyesinde sahip çıkılacaktır.

"Genel Yürütme Kurulumuz bu arada çeşitli zorunlulukları da hesaba katarak, kadrolaşma ihtiyacımızı göz önünde tutarak, bu arkadaşlarımızı seçim yapılıncaya kadar geçici olarak şube yönetiminde görevlendirdi. Bu atama, her ne kadar sendikamızın genel prensiplerine uygun düşmemekteyse de, acil zorunluluklar ve sizlerin bize gösterdiği güven böyle bir karar almamızı sağladı. Kongrenizi yapıncaya kadar Eraslan Bal ile bu 6 arkadaşımız burada sendikamızı temsil edecekler.

"Yine kendi aralarında bu arkadaşlarımız ittifakla İbrahim Talay'ı Şube Başkanlığına seçtiler. Böylece Silahtarağa Şubemizin yönetimi teşekkül ettirilmiş oldu. İşverenin işten attığını, sermayenin karşısına sözcü olarak çıkarıyoruz."

Şükrü Özbayrak'tan sonra Devrimci Maden-İş Sendikası Silahtarağa Şube Başkanlığına getirilen İbrahim Talay kısa bir konuşma yaptı. Talay kendilerinin geçici görevle yönetimi oluşturduklarını belirterek, seçimler gerçekleştirilinceye kadar işçi arkadaşlarıyla dayanışma içinde görev yapacaklarını söyledi.

Uzlaştırma kurulunun kararı kabul edilmezse...

Et Balık Kurumuna bağlı et kombinalarında 3 bin işçi greve gidecek

BURSA (THA)

Et ve Balık Kurumunun 9 Et kombinasında çalışan 3 bin işçiyi kapsayan toplusözleşme görüşmelerinin anlaşmazlıkla sonuçlanması üzerine bu işyerlerinde grev olasılığı belirdi.

DİSK'e bağlı Gıda-İş Sendikasının Genel Başkanı Demirhan Tuncay, Et ve Balık Kurumu Genel Müdürlüğü ile sürdürülen sözleşme görüşmelerinin anlaşmazlıkla sonuçlanması üzerine uyuşmazlığa gidildiğini, oluşturulan Uzlaştırma Kurulunun tarafların önerilerini alarak kararını bildirdiğini söyledi.

18 ARALIKTA BELİRLENECEK

Tuncay, Uzlaştırma Kurulu kararına uyup uymayacaklarını 18 Aralık akşamına kadar belirleyeceklerini açıkladı ve şöyle dedi,

"Uzlaştırma Kurulu anlaşmazlık maddelerine ilişkin kararını sendikamız ile Et ve Balık Kurumu Genel Müdürlüğüne bildirdi. Bu kararı sendikamız Yürütme Kuruluna götüreceğiz. Alacağımız olumsuz bir karar halinde, bu kararı daha geniş tabanlı bir toplantıda tartışırsak kesin kararımızı belirleyeceğiz.

Faşist bir cinayet daha...

İsdemir'de Çelik-İş üyeleri bir mühendisi döverek öldürdüler

Teoman Öztürk cinayeti kınadı

İSKENDERUN

İskenderun Demir Çelik fabrikasında bir grup işçi dış Makinalar Bölümü Müdür yardımcısı Mühendis Mustafa Özispir'i demir çubuklarla döverek komaya soktular. Kafatası çatlayan mühendis daha sonra hastanede öldü.

MHP eğilimli Çelik - İş Sendikası üyesi oldukları bildirilen saldırganlardan İzzet Kıraç, Kazım Coşkun, Mehmet Güder, Ziya Akdeniz, Hasan Balta, İsmail Günal, Cemil Çerçi Abdullah Karakaya ve Zülfü Çelik adlı işçiler gözaltına alındı. Öte yandan mühendis Özispir'in dövülmesinden bir saat sonra, benzol ünitesine tutuşmuş paçavra atılarak tesislerde yangın çıkarılmak istendi.

Öte yandan Türk Mühendis ve Mimar Odaları Birliği Başkanı Teoman Öztürk, makina mühendisi Mustafa Özispir'in öldürülmesini şiddetle kınadı, İsdemir'de faşist saldırıların yoğunlaştığını söyledi. Öztürk, Ecevit hükümetinin faşist yuvaları dağıtmayıp halkın örgütlenme özgürlüğünü kısıtlamaya çalışan tutumuna da karşı çıktı.

Petkim-İş Deva Holding'de sözleşme imzaladı.

İSTANBUL (AA)

DİSK'e bağlı Petkim - İş Sendikası ile Deva Holding işvereni arasında toplusözleşme imzalandı.

Deva Holding'e bağlı Deva İlaç fabrikası ile Boğaziçi Kolonya, Deva Ampul ve Deva Evma Çivi fabrikalarında çalışan 820 işçiyi kapsayan yeni dönem toplu iş sözleşmesi ile işçilerin saat ücretlerine ilk yıl için 13, ikinci yıl için 14 lira zam, 40 gün tutarında kıdem tazminatı, yılda beş maaş ikramiye ve bazı sosyal haklar sağladılar.

DİSK'in sözleşme ile ilgili açıklamasında geçen Ağustos ayında işyerindeki sendikal örgütlenme nedeni ile işten atılan 82 işçinin yeniden işe alınması da bu sözleşme ile birlikte sağlandı.

İst. 12.ci İçra Memurluğundan 1978/14827

Mahcuz olup satılmasına karar verilen muhammen kıymeti 52.000. TL.si 3 Juki, 2 Cansev 1 Brother komple dikiş makinası, 1 Singer ilik, 1 Cansev kesim makinesi Tarakçılar Bekir dede çıkmazı 1/3 Mahmutpaşa adresinde 11.12.1978 gün saat 16.45,17.-- de açık artırma ile satılacaktır. Bedel muhammen kıymetin % 75'ini bulmazsa 12.12.1978 gün ayni yer ve saatdeençok artırana ihale edilecektir. Karar ve harç pulları alıcıya aitdir.

12.İcra M.

(Basın. 8626 — 1637)

İst. 12.ci İcra Memurluğundan 1978/14976

Mahcuz olup satılmasına karar verilen 34 HN 167 plakalı muhammen kıymetli 100.000 TL olan 1964 model 1700 record opel binek oto Klodfarer Ceddesi Fuatpaşa Cami önü oto park da 11.12.1978 gün saat 12.15 - 12.30 arası açık artırma ile satılacaktır. Bedel muhammen kıymetin %75'ni bulmazsa 12.12.978 gün ayni yer ve saat deençok artırana ihale edilecekdir. Karar ve harç pulları alıcıya aitdir.

12.İcra M.

(Basın: 8627 - 1635)

İstanbul 4 ncü İcra Memurluğundan 978/11759

Mahcuz olup satılmasına karar verilen 40.000 lira kıymetinde 66 36 49 No.lu telefonun abonman intifa hakkının açık artırması 12/12/978 günü saat 12,15 - 12,30 arası Kapalı çarşı sandal bedestanı Belediye mezat salonunda yapılacaktır. O gün verilecek bedel muhammen kıymetinin % 75'ni bulmadığı takdirde 13/12/978 günü ayni mahal ve saatte ikinci satışı yapılarakençok pey sure ne ihale edileceği, ihale karar pulu ve dellaliyenin alıcıya ait bulunduğu ilan olunur. İst.4.İcra M.M.

Nevzat Kamış

(Basın. 8638 — 1633)

CEYHAN — ÇUKUROVA HARASI MÜDÜRLÜĞÜNDEN

1— Kurumumuz Yetiştirmesi Muhtelif doğumlu 21 baş Safkan Arap kısrak ile 2 baş Safkan Arap Aygır, 30 baş Safkan 1977 - 1978 doğumlu taylar (Bu taylardan yedi başı angajmanlı koşulara kayıtlıdır) birer, birer açık artırma suretiyle pişin bedelle satılacaktır.

2— Satışlar 15.12.1978 Cuma günü saat 9.3o da Hara Merkezinde komisyonca yapılacaktır.

3— Teminatı Maktuen 5.000.-- Liradır.

4— Şartnamesi her gün mesai saatlerinde Adana, Ankara, İstanbul Veteriner Müdürlüklerinde görülebilir.

5— İsteklilerin belirli gün ve saatte teminatlarıyla birlikte müracaatları ilan olunur.

(Basın: 28596 — 1629)

İLAN

İstanbul 6. İcra Memurluğundan

DOSYA NO: 1978/8410

Mahçuz olup satılmasına karar verilen 50.000 TL. deyerinde 71 86 04 numaralı telefonun intifa hakkının birinci satışı 14.12.978 günü saat 12.30 - 12.45 arasında Beyazıt Kapalıçarşı Belediye Mezat Müdürlüğü Satış Salonunda Yapılacaktır.

O gün verilen ek bedel muhammen kıymetin % 75'ni bulmadığı takdirde ikinci satışı 15.12.1978 günü aynı yer ve saatte yapılarak en çok artırana peşin para ile satılacaktır. İhale, dellaliye, karar resmi pulların alıcıya ait olup isteklilerin belli gün ve saatte mahallinde hazır bulunacak memurumuza müracaatları ilan olunur.

Satış Memuru
Mustafa KUZNEK

(Basın. 8625 — 1635)

İSTANBUL BELEDİYE BAŞKANLIGINDAN

1-) Haseki Hastanesi Başhekimliğine lüzumlu 4 kalem röntgen kaseti 15.000.-- liralık tahsin bedeli dahilinde satın alınacaktır. İlk teminatı 1125. liradır. (Sağlık İşleri Müdürlüğünde)

2-) Fatih Ördekkasap Mahallesi, Şakrak ve 28 Çelebi sokaklarında 432 pafta, 1935 ada, 13 parsel sayılı 54.93 M2. alanlı arsanın Belediyeye ait 150/5493 hissesi 15.000.--liralık mukadder bedel üzerinden satılacaktır. İlk teminatı 1125.-- liradır. (Emlak ve İstimlak Müdürlüğünde)

3—) Sarıyer Merkez Mahallesi Hamam Sokağındaki umumi tuvalet aylık 500.--liralık muhammen bedel üzerinden 2 yıl müddetle kiraya verilecektir. İlk teminatı 900.--liradır. (Emlak ve İstimlak Müdürlüğünde)

4—) Belediye Sarayında birikecek çöplerin içindeki kağıt artıklar 10.560.-- liralık muhammen bedel üzerinden satılacaktır. İlk teminatı 792.--liradır. (Levazım Müdürlüğünde)

5—) Park ve Bahçeler Müdürlüğüne bağlı mıntıkalarda yetişen 1978 yılı Çam kozalakları 8000.-- liralık muhammen bedel üzerinden satışı yapılacaktır. İlk teminatı 600.-- liradır. (Park ve Bahçeler Müdürlüğünde)

Kira, tahmin bedel ve süreleri ile ilk teminat miktarları yukarıda yazılı işler 15.Aralık.1978 CUMA günü saat 11'de Belediye Sarayında toplanan Belediye Encümeninde 1.nci iş açık eksiltme 2.nci iş açık artırma, 3 - 4- 5.nci işler kapalı zarf artırması usulü ile şartnameleri veçhile ayrı ayrı ihale olunacaktır. Şartnameleri hizalarında yazılı Müdürlüklerde bedelsiz olarak görülecek veya alınacaktır.

Kapalızarf artırması ve eksiltmesine iştirak etmek istiyenlerin ilk teminat makbuz veya banka teminat mektuplarını (3.ncü iş için özel şartnamenin 18.nci maddesinde belirtildiği üzere Emlak ve İstimlak Müdürlüğünden alacakları belgelerini) havi kapalı zarf teklif mektuplarını ihale günü saat 9.30'dan 10'a kadar Belediye Encümenine vermeleri,

Açık artırma veya eksiltme ihalelerine iştirak etmek istiyenlerin ilk teminat veya banka teminat mektuplarını (1.nci iş için 1978 yılı Ticaret Odası vesikası veya bağlı oldukları dernek belgelerini 2.nci iş için şartnamenin 4.ncü maddesinde belirtildiği üzere Emlak ve İstimlak Müdürlüğünden alacakları belgelerini) hamilen ihale günü saat 11'de Belediye Encümeninde hazır bulunmaları lazımdır.

(Basın: 28814 - 1631)

SİVAS VALİLİĞİNDEN
BAYINDIRLIK BAKANLIĞI YAPI İŞLERİ GENEL MÜDÜRLÜĞÜNDEN

1) Sivas ili dahilinde yapılacak olan aşağıda işin adı keşif bedeli, geçici teminatı ve karne grubu yazılı inşaatlar 2490 sayılı kanunun 31. maddesi hükümlerine göre kapalı zarf usulü ile eksiltmeye konulmuştur.

2) Eksiltme Sivas'ta Bayındırlık Müdürlüğü odasında, Bayındırlık Eksiltme komisyonunca aşağıda belirtilen gün ve saatte yapılacaktır.

3) Eksiltme şartnamesi ve diğer evraklar Bayındırlık Müdürlüğünde görülebilir.

4) Eksiltmeye girebilmek için isteklilerin;

A— Hizasında gösterilen miktar kadar geçici teminatını.

B— 1978 yılına ait ticaret veya sanayi odası belgesini.

C— Müracaat dilekçeleri ile birlikte verecekleri eksiltme şartnamesinde belirtilen ve usulüne göre hazırlanmış olan, Plan techizat beyannamesini, tahhüt beyannamesini ve Bayındırlık Bakanlığından alınmış işin keşif bedeli kadar müteahhitlik karnesinin asılını ibraz suretiyle Bayındırlık Müdürlüğünden alacakları yeterlik belgesini teklif mektupları ile birlikte zarfa koymaları lazımdır.

5) Yeterlik belgesi alınması için son müracaat tarihi işin hizasında yazılı olup mesai saati sonuna kadardır.

6) İstekliler teklif mektuplarını ihale günü ihale saatinden bir saat önce makbuz karşılığında ihale Komisyonu Başkanlığına verecekleridir. Telgrafla müracaatlar ve postada vaki gecikmeler kabul edilmez. Keyfiyet ilan olunur.

S.No	İşin Adı	Keşif Bedeli	Geçici Teminatı	İhale Tarihi	İhale Günü	İhale Saati	Son müracat Tarihi	Karne Grubu
1—	Gürün Pratik Sanat Okulu İnş.	13.000.000.00	403.750.--	2.1.1979	Salı	15.00	29.12.978	(C)
2—	Gemerek Lisesi ÖĞ. Loj İkm. İnş.	725.000.00	32.750.--	2.1.1979	Salı	16.00	29.12.978	(C)

(BASIN: 29583-1632)

PORTEKİZ'İN EN ÇOK SATAN "JORNAL NOVO" GAZETESİ:

"KGB, Türkiye'de istikrarsızlık yaratmak için bazı 'sol' grupları ortaya çıkarıyor"

● Gazetemizin "Kontrgerilla" yayınına da değinen Jornal Novo, Kontrgerillanın giderek dağılmakta olduğunu yazıyor

Portekiz'in belli başlı gazetelerinden demokrat eğilimli "Jornal Novo" gazetesinde 23.10.1978 tarihinde, T. Sousa imzasıyla, "Yol kavşağında bir ülke: Türkiye" başlığı altında bir yorum yayınlandı.

Sousa yorumunda, Türkiye'deki anarşiyi, Kontrgerillayı, faşistlerin faaliyetini, Kıbrıs sorunun çözülememesinin Türkiye'yi uluslararası alanda tecrite götürdüğünü, Moskova'nın son zamanlarda Türkiye'de diplomatik saldırıya geçtiğini ve Moskova yanlılarının faaliyet içinde olduklarını anlatıyor.

Sousa yorumunda şöyle diyor:

"Bu örgütler arasında bazıları, KGB'nin ülkede istikrarsızlık yaratmak için tercih ettiği 'sol' gruplar olarak ortaya çıkmaktadır. Diğerleri ise, geçmişleri 1950'lere kadar uzanan gerçek faşist örgütlerdir. Bu örgütler hâlâ devlet aygıtı içindedirler ve devlete karşı serbestçe hareket etmektedirler.

"Bunlar, gerek sosyal-demokrat Başbakan Bülent Ecevit, gerekse muhalefet partisinin başkanı Demirel tarafından açıkanmışlarsa da, hiç bir cezaya çarptırılmadan faaliyetlerine devam etmektedirler.

"KONTRGERİLLA"

"Bu faşist örgütler arasında, ÖHD ya da 'Kontrgerilla' adıyla bilinen örgütün özel bir yeri vardır. Bu örgüt, 12 Mart 1971'deki Amerikan yanlısı bir askeri diktatörlüğü empoze eden darbeden sonra en güçlü, günlerini yaşadı.

"Bu faşist örgüt, yüzlerce demokrat ve yurtseverin ölümünden sorumludur, insanlık dışı işkence yöntemleriyle tanınmıştır.

"Ama, 1973 seçimlerinden sonra bile Kontrgerilla, ne Demirel, ne de, kendisine karşı iki kez suikast girişiminde bulunduğu Ecevit tarafından kapatılabildi.

"Ordu ve polisle iç içe geçmiş olan Kontrgerilla, geçen yılın 1 Mayıs'ında, miting yapan silahsız halka ateş açarak 36 kişiyi katletti. Bu örgüt 1978 Haziran ayından sonra faaliyetlerini ülkenin doğusuna ve kırlık alanlara kaydırdı. Gerçekleştirdiği terörist eylemlerle, hâlâ varlığını sürdürmektedir.

"Kısa bir süre önce Aydınlık gazetesi Kontrgerilla hakkında belgeler yayınladı. Bunlar arasında, örgütün yöneticileri, örgütün faaliyetlerine ilişkin itiraflar, makaleler, söyleşiler vardı. Bu yayın üzerine Aydınlık büroları sürekli olarak saldırı hedefi oldu.

"Bu cesaret dolu teşhir, parlamenterler arasında, özellikle de Ecevit ve Demirel'in partilerinin milletvekilleri ve senatörleri arasında geniş yankı buldu. Parlamenterler, demokrasilerde 'Kontrgerilla' gibi örgütlere yer olmadığını belirttiler ve devletten, bu örgütün yok edilmesini istediler.

"STRATEJİK KONUMA SAHİP BİR ÜLKE"

"Türkiye, iki kıtanın birleştiği yerde, İstanbul ve Çanakkale boğazlarına sahiptir. Bu boğazlar Karadeniz'i Akdeniz'e bağlayan tek su yoludur. Bu yüzden boğazlar, süper devletler arasında giderek daha yoğun bir rekabete sahne olmaktadır.

"Atlantik İttifakının güney kanadının savunulmasında önemli bir yeri olan Türkiye'nin, SSCB ile uzun bir sınırı vardır. Bu basit olgu Türkiye'yi, Rus emperyalizminin emelleri ve planları açısından, özel bir hedef haline getirmiştir. Rus emperyalizmi ülke içinde Beşinci Kolunu kullanmakla kalmamış, aynı zamanda, yöneticileri ele geçirmek için son zamanlarda, siyasi-askeri bir diplomatik saldırı başlatmıştır. Rus emperyalizmi bütün bunları yaparken, Kıbrıs'taki Türk işgalinden, ülkenin uluslararası alandaki tecrit durumundan ve Ankara ile Washington arasındaki anlaşmazlıklardan yararlanmaktadır.

"Demokratik istikrar arayan bu ülke şu genel kuralın dışına çıkamıyor: Bir yandan anti-demokrat Moskova yanlısı güçler ilerlerken, öbür yandan geleneksel faşist güçler giderek dağılıyor. 'Kontrgerilla'ya sıkı sıkıya bağlı faşist bir parti olan MHP, devlet içindeki bazı yerlerini kaybetmekte ve müttefiklerinden tecrit olmaktadır.

"İçinde en muhafazakar kesimi temsil eden ve hâlâ MHP'ye elini uzatmak isteyen Demirel'e karşı da muhalefet yükseliyor. Ecevit'i devirmeyi amaçlayan 'Kontrgerilla'nın saldırıları can çekişen bir canavarın kapıldığı ölüm korkusunu yansıtıyor."

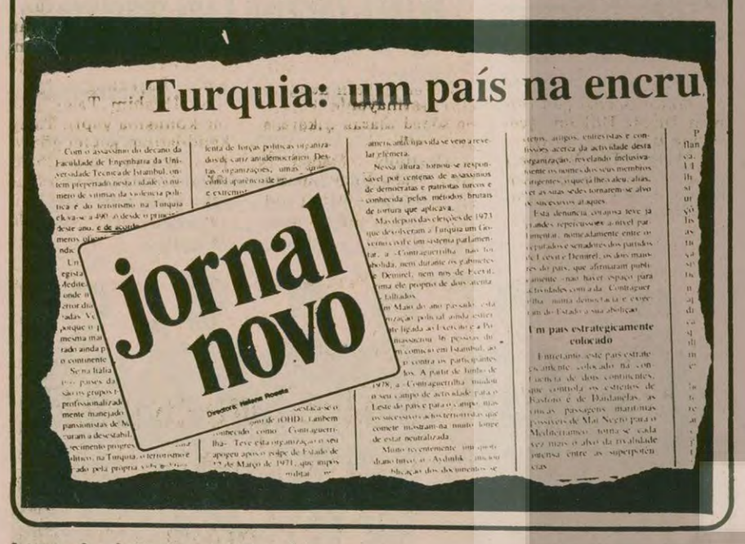
Turquia: um país na encru
jornal novo

Aralık sonunda Theodoropulos ile Elekdağ görüşecek

Karamanlis ve Ecevit Ocak ayında buluşuyor

● Kıta Sahanlığı görüşmeleri Ocak başında Viyana'da

● Bu görüşmeler olumlu sonuç verirse Ecevit ve Karamanlis biraraya gelecek

● Konu Ökçün-Rallis görüşmelerinde de ele alındı

ANKARA (ÖZEL)

Son bir ay içinde yoğunlaşan Türkiye-Yunanistan görüşme ve temaslarının bir sonucu olarak Ege deki anlaşmazlıkların çözümü yolunda önemli gelişmeler sağlandığı bildiriliyor. Bütün bu gelişmelerin sonucu olarak Türkiye ve Yunanistan Başbakanları Bülent Ecevit ve Konstantin Karamanlis in Ocak ayı içinde üçüncü kez biraraya gelebilecekleri belirtildi.

Ecevit ile Karamanlis ilk kez geçen Mart ayı ortasında İsviçre'nin Montrö kentinde biraraya gelmiş, daha sonra NATO zirve toplantısına katılmak için Haziran ayında Washington'a gittiklerinde bir görüşme daha yapmışlardı.

Üçüncü görüşmeye giden yol geçen ay sonunda iki ülke Dışişleri Bakanları Gündüz Ökçün ve Yorgo Rallis in Avrupa Konseyi Toplantısı sırasında Strazburg da yaptıkları görüşmede ele alındı. Bakanlar ayrıca Ege Kıta Sahanlığı görüşmelerine yeniden 1 Aralık ta Paris'te başlanmasında kararlaştırdılar. Bu karar uyarınca üç gün süre ile Paris te yapılan görüşmelerin olumlu bir hava içinde sonuçlanması ve bunun Ökçün ve Rallis'in NATO Toplantısı sırasında bu hafta içinde Brüksel de yaptıkları görüşmeden sonra açıklanmasından sonra Ecevit-Karamanlis görüşmesi olasılığının çok güçlendiği ifade ediliyor.

Diplomatik çevreler son bir hafta içinde Ecevit ve Karamanlis in de aynı yönde konuşmalar yaptığına dikkati çekiyorlar.

BAŞBAKANLAR KONUŞUYOR

Konstantin Karamanlis geçen hafta Atina ya giden Türkiyeli gazetecilerle konuşurken şunları söylemişti.

'Türkiye ve Yunanistan ın işbirliği iki ülke halkının çıkarları açısından zorunludur. Özellikle Doğu Akdeniz ve Balkanlar'daki son gelişmeler ve ortayaçıkan kesin olmayan görünüm nedeni ile bu işbirliği daha da önem kazanmıştır."

Ecevit, Karamanlis'in bu konuşmasını Cuma günü Parti Okulunun açılışında yaptığı konuşma ile dolaylı olarak cevap larken şöyle demişti.

"Yunanistan'la ilişkilerimizde iyileşme başlamıştır. Bunun daha da hızlanacağını gösteren belirtiler vardır."

"DIŞ POLİTİKA KONULARINDA KOMPLEKS"

Ecevit konuşmasının dış politikayla ilgili bölümünde de şunları demişti: "İdeolojik bir politika izleyen rejim dünyada yoktur. Dış politikaya ideolojik bakan solcular sadece Türkiye'de vardır. Sosyalist ülkeler ulusal yararları doğrultusunda dış politika izlerler. Biz de belli kurallara bağlı dış politika izliyoruz Bu kurallar çok unsurlu dengeye dayanmaktadır. Bağlantıları sürdürmekle birlikte öncelikle bölge ülkeleri ile yakın ilişkiler ve istisnasız bütün Doğu Akdeniz ülkeleri de dahil ilişkileri somut işbirliğine dönüştürmeye çalışıyoruz. Bu konuda umut verici gelişmeler var.

"Bölge ülkeleri için kaygı unsuru olmama ittifaklarımızın sivri ucu olmama durumundayız. Güvenlik için her şeyi yaparız, ancak saldırı amacıyla hiç bir şey yapmayız.

"Bölge ülkeleri ile karşılıklı güven ortamını geliştirmeye çalışırken de bölgenin huzuruna ve dünyadaki detant ortamına katkıda bulunmaya çalışıyoruz.

"Dış politika konularında komplekse kapılmaya gerek yoktur. Dünya ve bölge ülkeleriyle ilişkilerimizi sürdürürken teslimiyetçi bir politika izlemiyoruz. İlişkilerimizde teslimiyetçi tutum almıyoruz. Bu bakımdan dış politika konularında bizim dışımızdaki bazı çevrelerden etkilenerek komplekse düşmeye gerek yoktur."

KURULTAY KONUŞMASINA CEVAP

Öte yandan Başbakan Bülent Ecevit in CHP Olağanüstü Kurultayı sırasında tekrar Karamanlis'le görüşebileceği yolundaki sözlerinin Yunanistan tarafından resmi bir çağrı olarak nitelenmediği bildiriliyor. Yunanistan hükümetine yakın kaynaklar bu sözlerin bir parti kongresinde söylenmiş olduğuna işaret ederek resmen Türkiye hükümetinden böyle bir çağrı gelmediğini belirtiyorlar.

Yunanistan hükümetine yakın kaynaklar böyle bir resmi çağrının gelmesi halinde bunun olumlu yanıtlanmasının çok güçlü bir olasılık olduğunu da ifade ediyorlar.

HAZIRLIK TEMASLARI

Iki ülke Dışişleri Genel Sekreterlerinin Başbakanlarının talimatı doğrultusunda sürdürdükleri teknik görüşmelerde yeni bazı gelişmeler sağlanmasının özellikle FIR ve Kıta Sahanlığı konusundaki anlaşmazlıkların çözümü için bazı ilke kararlarına varılmasının mümkün olduğu bildirildi

Viron Teodoropulos ve Şükrü Elekdağ'ın kıta sahanlığı konusunda Paris'te sağlanan gelişmeleri değerlendirmeleri ve 9 Ocakta Viyana'da devam edecek görüşmeler için yeni bazı hedefler saptamaları bekleniyor.

Diplomatik çevreler Kıta Sahanlığı sorununun çözümünden sonra karasuları ve FIR Hattı sorunlarının çok daha kolay çözülebileceğine dikkat çekiyorlar.

9 Ocak görüşmelerinin de aynı şekilde olumlu sonuç vermesi halinde Ecevit'le Karamanlis'in diplomatik yollarla saptanacak bir kentte biraraya gelebilecekleri bildirildi.

Bu arada Türkiye'nin, Yunanistan'ın NATO'nun askeri kanadına karşı çıkan tutumunda meydana gelen son yumuşamanın ve bu sorunun yılbaşına Ankara'ya gelecek olan Birleşik Amerika Dışişleri Bakan Yardımcısı Warren Chirtopher'ın bir türlü arabuluculuğu ile çözüme ulaştırılmasının bu görüşmeyi daha da yakınlaştırabileceği belirtildi.

ÖKÇÜN DÖNDÜ

NATO Bakanlar Konseyi Toplantısına katılmak üzere Brükse'e giden Dışişleri Bakanı Gündüz Ökçün toplantının sonuçlanmasından sonra dün Türkiye'ye döndü. Ökçün'ün halen Ankara'da bulunan Paris'teki Kıta Sahanlığı görüşmelerine katılan heyetten ayrıntılı bilgi alacağı bildirildi. Paris görüşmelerine katılan Türkiye heyeti Başkanı Büyükelçi Suat Bilge Brüksel'e giderek Rallis'le görüşmesinden önce Ökçün'e ön bilgi sunmuştu.

Türkiye'ye dönen Hasan Esat Işık:

"Ege sorunlarının Türkiye ile Yunanistan'ı çatıştırmasından değil, birleştirmesinden yanayız"

İSTANBUL (AA)

NATO'nun Avrupa Grubu ve Savunma Bakanları toplantılarına katılan Milli Savunma Bakanı Hasan Esat Işık dün saat 16.00'da Türkiye'ye döndü.

Yeşilköy hava limanında bir demeç veren Milli Savunma Bakanı, her iki toplantının da olumlu geçtiğini belirterek; Türkiye'nin NATO içindeki müttefikleri ile arasındaki işbirliğinin ve özellikle ticari alışverişlerin karşılıklı olması gerektiğini söyledi.

Yunanistan'ın NATO'nun askeri kanadına yeniden dönmesi konusunda sorulan bir soruya Işık şöyle cevap verdi:

"Türkiye birçok ülkelerle olduğu gibi Yunanistan'la da kavga halinde değil, işbirliği ve anlayış içinde yaşama arzusundadır. Biz Ege sorunlarının Türkiye ile Yunanistan'ı çatıştırmasından yana değil birleştirmesinden yanayız. Böyle olduğu için bizim bulunduğumuz bir örgütte Yunanistan'ın da bulunması ancak bunu kolaylaştırabilir."

Hasan Esat Işık NATO Savunma Planlama Komite Çalışmaları hakkında şunları söyledi:

"NATO'nun temennisi, bizim temennimiz, savunmamızı tehdit edebilmesi mümkün olabilecek kuvvetlerle kendi kuvvetlerimiz arasında bir denge sağlamaktır. Bu dengeyi de mümkün olduğu kadar en az düzeyde gerçekleştirebilmektir."

Işık, Varşova Paktı ülkelerinin askeri güçlerini artırmaya yöneldikleri bir dönemde bulunulduğunu belirtti. Milli Savunma Bakanı, bu durum karşısında NATO ülkelerinin de daha alt düzeyde bir denge sağlaması ümidini ve kendi güçlerini Varşova Paktı ülkelerinin düzeyine çıkarmak gerektiği ve bu yolda bazı kararların alınmasının lüzumlu olduğunu söyledi.

Bir gazetecinin sorduğu soruyu cevaplayan Işık "Biz bir taraftan NATO içinde askeri kuvvet bakımından ortaya konulan gelişmeleri görüyor, bir taraftan da Varşova Paktı çerçevesi içinde gerçekleştirilmiş kuvvet artışlarını izliyoruz. Bizim için geçerli olan Ulusal Güvenliktir. Bu sadece silahla korunacak bir kavram değildir."

GERÇEĞİN IŞIĞINDA

Görünmez kaza

Doğan Yurdakul

HACİVAT – Vay Karagozüm, sana neler oldu böyle? Kafanı gözünü niye sardırdın?

KARAGÖZ – Elinin körü oldu. Görmüyor musun işte kaza geçirdik.

HACİVAT – Aman, aman. Çok çok geçmişler olsun. Anlat bakalım nasıl oldu, nerde oldu?

KARAGÖZ – Nerde olacak, bizim mahallede. Buraya gelmek için durakta otobüs bekliyordum...

HACİVAT – Vah, vah. Demek otobüs yoldan çıkıp sana çarptı.

KARAGÖZ – Ne otobüsü canım. Rahat ver de anlatalım. Otobüs değil, anarşit çarptı.

HACİVAT – Deme yahu, nasıl oldu?

KARAGÖZ – Dedim ya, durakta bekliyordum. Birden bir taraftan bir kalabalık hücum etti...

HACİVAT – Eyvah, hemen kaçsaydın.

KARAGÖZ – Sıkıysa sen gel de kaç. Öbür taraftan da başka bir kalabalık koşarak geliyor.

HACİVAT – Aman, yere yat Karagöz, saklan.

KARAGÖZ – Fırsat mı var? Birden tabancalar patlamaya, sopalar inip kalkmaya başladı. Bir odun da benim kafama indi.

HACİVAT – Peki ama dertleri neymiş?

KARAGÖZ – Ne bileyim ben, biri bu durak bizim diyor, öteki hayır bizim diyor.

HACİVAT – Başka şey söylemiyorlar mı?

KARAGÖZ – Söylemez olurlar mı? Birşeyler bağırıyorlar ama anlaşılır gibi değil.

HACİVAT – Nasıl şeyler meselâ?

KARAGÖZ – Bir taraf "karışık ızgara", "karışık salata" diye bağırıyor.

HACİVAT – Allah, Allah. Peki öbürleri?

KARAGÖZ – Öbürleri de "Ferguson traktör", "traktörlük kahrolsun" diye bağırıyor.

HACİVAT – Hay Allah iyiliğini versin. Şimdi anladım.

KARAGÖZ – Neymiş anladığın?

HACİVAT – Cahil herif. Onlar traktör değil, diktatör diyorlar. Faşist diktatörlük yani.

KARAGÖZ – Demek öyle... Peki ya karışık ızgara, karışık salata neyin nesi?

HACİVAT – Sağır duymaz uydurur. Karışık salata dediğin, oligarşik dikta. Karışık ızgara dediğinde oligarşik zorba. Bir şeyden anladığın yok.

KARAGÖZ – Ne yapalım yani? Cebimizde sözlükle mi gezelim? Zaten bizim mahalle bir tuhaf oldu, başka dilde konuşanlar türedi. Peki ama bunlar niye döğüşüyor?

HACİVAT – Önemli bir şey değil Karagözüm fraksiyon çatışması.

KARAGÖZ – Hayır, hayır. Klakson çalan falan yoktu.

HACİVAT – Ne laf anlamaz adamsın. Yani klik çekişmesi yapıyorlar.

KARAGÖZ – Hah, şimdi anladım. Kilink tepişmesi yapıyorlar. Peki ama duraktan ne istiyorlar?

HACİVAT – Durak için değil Karagöz. Sizin duragın arkasında tahta perde yok mu?

KARAGÖZ – Var.

HACİVAT – İşte onun için. Oraya kim yazı yazacak, afiş yapıştıracak diye.

KARAGÖZ – Vay canına. Desene şehirdeki derebeyler toprak için değil, durak için kapışıyor. Peki ama bana niye vuruyorlar, durak benim değil ki?

HACİVAT – Olur böyle şeyler Karagöz. Görünmez kaza. Kabahat sende. Etrafına dikkat etmezsen, gidip durakta dikilirsen böyle olur. Merak etme, hükümet ilgileniyor. Hükümetin böyle şeyleri önlemek için bir tasarısı var.

KARAGÖZ – Hükümetin bir taş arısı mı var? Eyvah, taşın içindekiler eşek arısıysa onlar da gelir bizi sokar.

HACİVAT – Tasarıyı arı taşı anlar, birde siyaset yapmaya kalkar. Senin gibilerinin siyasetle uğraşmasını yasaklamalı ki, bu olaylar da bitsin.

KARAGÖZ – Seni gidi mum bacaklı, idare fitili herif. Haydutlarla bir olmuş, benim ağzımı bağlayacak.

HACİVAT – Yıktın perdeyi eyledin viran, koşup sahibine haber vereyim heman.

KARAGÖZ – İstediğin yere git haber ver. Nasıl olsa eninde sonunda yine elime geçersin.

İstanbul Üniversitesi Yabancı Diller Okulu Okutmanları

"Yeni Üniversiteler Yasa Taslağı, anti-demokratik ilkelere sahiptir"

İSTANBUL(ÖZEL)

İstanbul Üniversitesine bağlı Yabancı Diller Okulu okutmanları bir bildiri yayınlayarak "Yeni Üniversiteler Yasası Taslağını" eleştirdi. Bildiride kısaca şunlar belirtiliyor:

"Yeni Üniversiteler Yasası Taslağı tüm yüksek okulları tek bir yasa çerçevesinde toplamaktadır. Bu durum uygulamada kurumların özgürlüklerini zedeleyecek, merkeziyetçi bir şekle bürünmektedir. Tüm yetkilerin Üniversitelerarası Kurul ve Üniversite Denetleme Kurulunda toplanması ve bu kurullara sadece öğretim üyelerinin katılması demokratik eşitlik ilkesine aykırıdır.

"Taslakta ayrıca, üniversite içindeki kurullara öğretim yardımcıları ve öğrencilerin de katılacağı belirtilmiştir. Ancak katılma oranı yine Üniversitelerarası Kurul tarafından belirlenecektir. Ayrıca, eşitlik ilkesine uygun bir biçimde bu kurullarda memur ve işçilerin temsilcileri de bulunmalıdır.

"Çeşitli birimlerdeki yönetim kurullarına temsilci sokmanın, o birimlerdeki öğretim kadrosunun içindeki ünvanlarla eş oranlı olması diye bir madde taslakta yoktur. Buna göre, okulumuzdaki öğretmen kadrosundaki okutmanlar ağırlıklı olduğu halde, yönetim kurulumuz dışarıdan atanacak öğretim üyeleri ile oluşacaktır.

"Taslakta Tam Gün Yasası yer almaktadır. Ancak, okutmanların vermekle yükümlü oldukları ders saatinin tavan sınırı belirtilmemiştir. Bu da, okutmanların kaldıramayacakları bir yüke zemin hazırlamaktadır.

"Taslakta, 'iki yıllık atanma' diye bir madde getirilmektedir. Atamaların hangi değer ölçülerine göre yapılacağı açık değildir. İnsanların gelecek güvencesini tamamiyle ortadan kaldıran ve onların geleceklerine daima kuşkuyla bakmaya zorlayan bu ilkenin taslaktan çıkartılmasını istiyoruz.

"Rotasyon, eşitlik ilkesine uygun bir biçimde, kırsal yörelerdeki üniversiteleri büyük kent üniversiteleri düzeyine yükseltmek amacına uygun, belli süreyle sınırlı ve kişisel koşullar gözönüne alınarak gerçekleştirilmelidir.

"Bütün bunların dışında ayrıca, öğretim dilinin Türkçe olmasını istiyoruz. Öğretim üyesi ve öğretim yardımcılarının siyasi partilere üye olmasını engelleyen maddenin kaldırılmasını talep ediyoruz. Hükümetin gerekli gördüğü anda üniversitelere el koymasını mümkün kılan 77-78. maddenin kaldırılmasını istiyoruz. Güvenlik kuvvetlerinin "Herhangi bir davet, ya da izne bağlı olmadan üniversite binalarına girebileceğini" belirten 74. maddenin taslaktan çıkartılmasını istiyoruz. Kurul tutanaklarının gizliliği ile ilgili madde de çağdışı bir uygulamadır. Tüm çalışanların temel güvencesi olan grevli, toplusözleşmeli sendika hakkımız da verilmelidir."

Genel Başkan Yardımcısı Nedim Tarhan istifa etti

KÖY-KOOP Olağanüstü Genel Kurula gidiyor

ANKARA (ANKA)

Köy-Koop'ta Olağanüstü Genel Kurul'a gidilmesi kararlaştırıldı. Geçtiğimiz Perşembe günü yapılan Yönetim kurul toplantısında verilen ve Genel Kurula gidilmesini teklif eden önerge, kurul üyeleri tarafından kabul edildi.

Öte yandan, Yönetim Kurul toplantısında, Köy-Koop Genel Başkanlığından istifa eden ve istifası kabul edilen, CHP Samsun Milletvekili Ahmet Altun'la beraber yine CHP Adana Milletvekili ve Genel Başkan Yardımcısı Nedim Tarhan da istifa etti. Böylece, Köy-Koop yönetimi içindeki tüm milletvekilleri istifa etmiş olmaktadır.

Kerim Soyka'nın cezaevinde tutuklu bulunduğu sırada çekilmiş fotoğrafı (Ayakta soldan üçüncü)

Ölümünün 7. Yıldönümünde

KERİM SOYKA'YI ANIYORUZ

İzmir'e giren ilk Süvari Birliğinin Komutanı Kerim Usta Kurtuluş Savaşında.

Halkımızın isimsiz kahramanlarından ve proletaryanın yarım yüzyıllık devrim emekçisi Kerim Soyka'yı 7 yıl önce kaybetmiştik. Devrimciler arasında Modelci Kerim adıyla tanınan Kerim Usta bütün hayatını devrim davasına adamıştı. Bu yüzden sayısız defa tutuklandı, hapiste yattı. 70 yaşını aşmasına rağmen hayatının son günlerine kadar daima işçi sınıfının mücadelesinin yanında yer alan Kerim Usta 1898 yılında doğmuştu.

Kurtuluş Savaşımızda çeşitli cephelerde savaşan Kerim Soyka, 1922 yılının 9 Eylülünde İzmir'e giren ilk süvari birliğinin komutanıydı. Savaştan sonra bütün çabasını işçi sınıfının örgütlenmesine adayan Kerim Usta, Türkiye işçi sınıfının en önemli mücadeleleri arasında yer alan ve Şimendifer Grevi olarak bilinen demiryolu işçilerininmücadelesine önderlik etti. Bu yüzden gözaltına alındı. İzmir Şimendifer İşçileri Cemiyeti kapatıldı. Daha sonra Şefik Hüsnü'nün Türkiye Komünist Partisine katılan Kerim Usta'nın bundan sonraki bütün yaşamı partinin mücadelelerinin bir parçası olarak geçti.

Türkiye Komünist Partisinin, 1955'lerden sonra Kruşçev'le işbirliği yapan Yakup Demirlerin elinde bir kukla örgüt haline getirilmesinden sonra Kerim Usta, bir kenara çekilmedi, Yakup Demir revizyonistleriyle ve sahte TKP ile hayatının sonuna kadar mücadele etti. Proleter Devrimci Aydınlık Dergisinin 1970 yılında, devrimciler arasında ilkeli bir birlik sağlanması amacıyla başlattıkları Sosyalist Kurultay mücadelesini destekleyen Kerim Soyka, İşçi-Köylü gazetesinin yayılması için mücadele etmiş, gazeteyi dağıtmıştı. Son günlerine kadar, Marksizm'deki gelişmeleri yakından takip eden Kerim Usta Mao Zedung Düşüncesini savundu.

Bütün hayatı boyunca, kararlı mücadelesiyle örnek olan Kerim Usta'yı ölümünün 7. yılında saygıyla anıyoruz.

Kamu kesimi işçilerinin 78 yılı ikramiyeleri Salı günü ödenecek

ANKARA (THA)

Bakanlar Kurulu kamu kesiminde çalışan işçilere 1978 yılı ikramiyelerinin tamamının önümüzdeki Salı günü ödenmesini kararlaştırdı.

Bu karardan, Genel Katma ve Özel Bütçeli İdarelerle Döner Sermayeli kuruluşlar sermayesinin yarısından fazlası Devlete ait ortaklık ve kurumlarla belediyeler, bunlara bağlı kuruluşlar ve iktisadi devlet teşekküllerinde çalışan işçiler yararlanacak.

Üniversitelerarası Kurul, üniversite özerkliğini yokeden maddelere karşı çıkıyor

ANKARA(ÖZEL)

Milli Eğitim Bakanlığınca hazırlanan "Üniversiteler Yasası Tasarısı"nı görüşen Üniversitelerarası Kurul toplantısında Üniversite özerkliğini kısıtlayan maddelere karşı çıkıldı. Toplantıda söz alan rektörlerin büyük bir kısmı hükümete üniversitelere el koyma yetkisi veren maddeleri eleştirdiler. Bu maddenin bir benzerinin daha önce Anayasa Mahkemesi tarafından iptal edildiğine dikkat çektiler

"ACELEYE GETİRMEYİN"

Kurul bu görüşmelerin ışığında tasarı üzerinde görüşlerini geliştirmek üzere 25 Aralıkta yeniden toplanmayı kararlaştırdı. Bu arada tasarıya da son şeklin verileceği öğrenildi.

Kurul toplantı sonunda yayınladığı bildiri ile bu duruma dikkat çekerek bu çalışma tamamlanmadan tasarının meclislere sevkedilmesine karşı çıktı ve taslağın aceleye getirilmemesini istedi.

Kurul üç gün süren toplantısından sonra alınan kararlar bir bildiri ile açıklandı. Ayrıca bu kararların Pazartesi günü Üniversitelerarası kurul başkanı Erzurum Üniversitesi Rektörü Hurşit Ertuğrul başkanlığındaki bir heyet tarafından Milli Eğitim Bakanı Necdet Uğur'a sunulacağı bildirildi.

Senatör Byrd: "Kıbrıs sorununun çözümlenmesi konusunda cesaretlendim"

ANKARA (ANKA)

Türkiye-ABD ilişkileri konusunda görüşmelerde bulunmak üzere geçtiğimiz Perşembe gecesi Türkiye'ye gelen ve önceki gün Cumhurbaşkanı Fahri Korutürk, Başbakan Bülent Ecevit ve Senato Dışilişkiler Komisyonu Başkanı Ziya Gökalp Mülayim ile görüşen Senatör Robert C. Byrd, dün sabah Ankara'dan ayrılırken verdiği demeçte şunları söyledi,

"Kıbrıs sorununun çözümlenmesi konusunda cesaretlendiğimi Başkan Carter'a söyleyeceğim. Liderlerinizle, Carter'in temsilcisi olarak yaptığım konuşmalar dostane ve yapıcı olmuştur. Kapsamlı bir Ortadoğu barışı ihtimalleri konusundaki bulgularım hakkında Dışişleri Bakanı Cyrus Vance ile de konuşacağım."

"Şirket" romanı ve "Washington" dizisi üzerine

Armağan Anar

"Yılların Ardından" Nixon'ın danışmanı iken Watergate skandalı sonucu tutuklanıp hapse atılan John Ehrlichman'ın yazdığı "Şirket" adlı romandan uyarlanmıştır.

Kitaba da konu olan tarihsel olaylar şöyle gelişir: ABD Cumhurbaşkanı John Kennedy, Castro rejimine karşı çıkan güçlerin Küba'ya yapacakları çıkarmayı destekleme kararı almıştır. CIA görevlendirilmiş, çıkarma için en uygun yeri ve çıkarma tarihini saptamıştır. Yerli halk içinde harekatı destekleyecek olanlar bile CIA tarafından belirlenmiştir. Ancak Domuzlar Körfezi çıkarması tam bir fiyaskoyla sonuçlanmıştır. Sekiz bin insan ölmüş ve onaltı milyon Amerikan doları harcanmıştır.

CIA'nın başka ülkelerin iç işlerine karışması, üstelik herkese kale gibi sağlam gözüken bu örgütün başarısızlığa uğraması Amerikan kamuoyunu ayağa fırlatmıştır.

Amerikan Ordusunun Kara Kuvvetlerine bağlı ve CIA Genel Müfettişi olarak görevli bir tümgeneral olayı tahlik etmiş ve raporuna şunları yazmıştır:

"Vardığım sonuçlara göre (1): Domuzlar Körfezi çıkarmasının başarısızlığa uğramasıyla, (2): Cumhurbaşkanı Kennedy'nin aldığı bazı kararlarla verdiği emirlerin, (3): Çıkarma yapacak olan askerlerin papazı ve ruhani lideri Rahip Benitimes'in öldürülmesinin ve (4): Cumhurbaşkanı Kennedy'nin bu kış Rus Devlet Başkanı Nikita Kruşçev ile yaptığı zirve konferansının arasında çok yakın ve doğrudan doğruya bir bağlantı vardır. Başkan Kennedy çıkarma ve cinayetle ilgili emirlerini yerine getirmek üzere CIA Başkan Yardımcısını görevlendirmiştir."

Raporda CIA'nın işlediği cinayet sonunda, Rahip Benitimes'in çıkarmadan bir saat önce öldürüldüğü, bundan dolayı rahibi liderleri olarak gören çıkarmaya katılmış Kübalı askerlerin morallerinin bozulduğu, bunun sonucunda batıl itikatlara sahip bu cahil kitlenin savaşmak istemediği, durum CIA'ya bildirilerek harekatı durdurma isteğinde bulunulduğu, fakat CIA'nın "devam" emri verdiği de yer almıştır. Bu arada Castro, Domuzlar Körfezine bir tümen gönderme fırsatını bulmuş, karaya çıkan Castro düşmanı Kübalı askerler Domuzlar Körfezinde tavuk boğazlanı gibi boğazlamıştır.

Olay hakkında rapor düzenleyen general (Kitapta adı "Primula" olarak geçmektedir) Başkan Kennedy'nin son anda Rusya ile pazarlığa girişip çıkarmadan vazgeçtiği ve harekatı bilerek başarısızlığa uğrattığı kanısındadır. Ancak Primula "Başkan Kennedy'ye soru sormak, CIA Başkan Yardımcısına o talimatı niçin verdiğini araştırmak hakkını elde edememiş," Başkanın nasıl bir amaç güttüğünü kesin olarak saptayamamıştır. (Hatırlanacağı üzere, Rusya ile Amerika arasındaki pazarlığın konusu Türkiye'dir. Amerika Castro'yu rahat bırakmadığı takdirde Rusya Türkiye'ye saldıracağını bildirmiş, Kennedy de Rusya'nın Türkiye'yi ele geçirmesini önlemek için Domuzlar Körfezi çıkarmasını feda etmiştir. Bununla, iki süper devletin başka ülkelerle dama taşıyla oynar gibi oynamayı kendilerine hak görmelerinin bir örneği verilmisti.)

Primula raporu Kennedy'e sunulmuş, basına da Başkanın, bu rapor hakkında istediği işlemi yapabileceği söylenmiştir. ABD Başkanı raporu CIA kasasına kilitlemiştir. Ama raporda CIA'nın suçlu bulunmakta olduğu Washington'a yazılmıştır. Kennedy'nin Başkan Yardımcısı Johnson, CIA Başkanının emekliye ayrılmasını sağlayarak Amerikan kamuoyunun Domuzlar Körfezi fiyaskosu karşılığında istediği kurbanı verir. Ve emekliye ayrılan CIA Başkanının yerine de Johnson, Kennedy'nin adamı olan CIA Başkan Yardımcısı Richard Helms'i CIA Başkanlığına getirir. (Kitapta William Martin)

"Şirket" romanı ve bu romana dayanılarak yapılan TV dizisi "Kapalı Kapılar Ardındaki Washington" bu noktadan başlayarak ABD tarihinin, Kennedy'nin Domuzlar Körfezi çıkarmasıyla başlayan, WATERGATE skandalına kadar süren bölümünü anlatmaktadır.

ABD Cumhurbaşkanı Esker Scott Anderson (Lyndon Johnson) hastalandığı için seçimlere adaylığını koymayacaktır. Kendisinden sonra seçilecek başkan Cumhuriyetçi Partiden olursa, geçmiş Demokrat Parti döneminin bütün rezaletlerini, edindikleri şahsi servetlere varıncaya kadar ortaya dökecektir. Hele bu başkan Richard Nixon olursa! (kitapta ve filmde Richard Monckton), bunu önlemek için CIA Başkanı ile işbirliği yapmak gereklidir, CIA Başkanı da buna razı olmak zorundadır, çünkü başında Primua raporu Demokles'in kılıcı gibi sallanmaktadır.

Başkan Anderson metreslerinden birini CIA Başkanının başına sarıp onunla ilişki kurmasını sağlamıştır. CIA Başkanı bunu bile bile Başkanın eski metresi ile evlenmeye razı olmuştur. Cumhurbaşkanı ile CIA Başkanı arasındaki işbirliği bu evlilikle pekişmiştir. Şimdi de Monckton'un başkan seçilmemesi için işbirliği yapmaları gereklidir.

Cumhuriyetçi Parti adaylarından Monckton'a rakip olan Thomas J. Foreville'i (Nelson Rockefeller) desteklemek daha doğrudur, çünkü Demokrat Partinin adayı Gilley (Humphrey) pek şanslı değildir. Karşı partiden biri seçilecekse bu Foreville olmalıdır. O Kennedy'yi yıkmak peşinde değildir. Foreville büyük bir servete sahiptir, ailesinin ekonomik ve politik çıkarları için Foreville Vakfının bütün kaynaklarını kullanmaya hazırdır. Bunda yasalara aykırı birşey yoktur. Monckton'u desteklayen iş adamlarından bir grup onun adına yardım toplamak için örgütlendiklerinden, onların da küçümsenmeyecek kaynakları vardır. Bu bilgileri CIA, ABD Cumhurbaşkanının ülkedeki politik durumun incelenmesi isteği üzerine toplamıştır.

ABD Başkanı Anderson ve CIA Başkanı Martin, Foreville'in adaylığı kazanması için dış politika konularında daha fazla bilgi sahibi olmasının seçmenler üzerinde olumlu etki yapacağını hesaplayarak, CIA'nın başka ülkeler hakkındaki bilgilerini ona sızdırmaya karar verirler. Bunun yolu Foreville'in dış politika uzmanı Profesör Carl Tesslar'ı (Kissinger) elde etmekten geçecektir. Martin, aşık olduğu güzel kadını Tesslar'la ahbaplığı ilerletmek ve CIA'nın gizli bilgilerini ona iletmekle görevlendirir.

Ancak Monckton, Foreville'i de, Gilley'i de yenerek ABD Başkanı seçilir. İlk iş olarak CIA Başkanını atmak istemektedir. Ancak Foreville'e başarılı bir dış politika uzmanlığı yapmış olan Tesslar'ı bu sefer o, kendine dış politika danışmanı yapmıştır. Onun aracılığıyla CIA Başkanı bir süre daha yerinde kalır.

Bu arada Monckton Beyaz Saray'dan basına haber sızmasına aşırı derecede öfkelenmektedir. Kimin haber sızdırdığını saptamak için Beyaz Saray'dan bazı kişilerin telefonlarını dinletmeye başlar. Bu yetmez, önemli gazetecilerin telefonlarını da dinlemeye başlar. Monckton bu girişiminden çok memnundur. Telefonları dinlemek suretiyle eline güçlü kozlar geçmektedir. Dinlemeyi genişletikçe genişletir.

CIA Başkanı Monckton'ın telefonları dinletme olayını öğrenir ve kendi adamlarını kullanarak durumu fotoğraf ve bantlarla tespit eder. Monckton artık Watergate olayına doğru hızla yol almaktadır. Bilindiği gibi gerçekte de Nixon seçimlerden önce rakip partinin adayının Watergate binasındaki kampanya karargahının telefonlarını dinletmek istemiş, adamları dinleme cihazları yerleştirirlerken suçüstü yakalanmışlardır. Nixon önce olayı örtbas etmeye çalışmış sonra inkar etmiş, görevden uzaklaştırılmak veya istifa etmek alternatifleriyle karşı karşıya kalınca, istifa yolunu seçerek Beyaz Saray'dan ayrılmış ve yerine yardımcısı Gerald Ford geçmişti.

Kitapta, CIA Başkanı telefonların dinlenmesi hakkında edindiği bilgiyi Monckton'a karşı şantaj olarak kullanır. Primula raporu unutulup kendisi bir dış ülkede büyükelçiliğe atanırsa, karşılığında Başkanın telefon dinleme suçunu açığa çıkarmayacaktır. Monckton sıkışmıştır. Pazarlığı kabul eder. CIA Başkanı atandığı bir dış ülkede, bir gün Watergate skandalının patlayıverdiği haberini öğrenir ve artık evlendiği sevgilisine, "Biri uzun bir fitili ateşledi, ucu bana da dayanacak" der.

"ŞİRKET" kitabının yazarı Ehrlichman, Watergate olayının suçlularından biridir. Kitabında Watergate skandalına nasıl gelindiğini anlatmak istemiştir. Bu arada, ABD'nin başka ülkelerin iç işlerine karıştığını ve CIA aracılığıyla bu ülkelerde darbeler düzenlediğini de sergilemiştir.

Roman türünde yazılmış olmasına rağmen kitap gerçek kişilere ve olaylara dayanmaktadır. Ehrlichman'ın olayları yorum tarzı tartışılabilir, ancak Ehrlichman "Şirket" kitabı ile Washington'un yüksek politikasının nasıl şekillenip uygulandığına, politikacıların gerçek kişiliklerine ve en önemlisi CIA'nın içyüzüne oldukça aydınlatıcı bir ışık tutmuştur. Washington'un perde arkası tek kelime ile iğrençtir. ABD başkanları başka ülkelerin iç işlerine karışmakta, Küba'ya karşılık Türkiye'deki üslerin pazarlığını yapmakta, pazarlık gereği binlerce insanın ölümüne ve Amerikan halkının vergi olarak ödediği paraların heba olmasına gözünü kırpmadan karar vermektedir. Bu başkanlardan biri de bütün dünyaya en insancıl, en sevimli ABD Başkanı olarak takdim edilen Kennedy'dir. CIA sözümona sadece dış istihbaratla görevli bir örgüttür, ama boğazına kadar iç politikaya batmıştır. Mevki hırsı ile başkasının metresini kendine eş olarak alan bir CIA başkan yardımcısı, Başkanın verdiği cinayet emirlerini harfiyen yerine getirmek yoluyla yardımcılıktan başkanlığa yükselir. Gizli bilgileri kendi çıkarları için istediğine verir. Nixon'ın başkan seçilmemesi için sevdiği kadını, avucuna almayı planladığı müstakbel dışişleri bakanının kucağına atar. Kendisini suçlayan Primula raporu ortaya çıkmasın diye, Nixon'ın halkın haberleşme özgürlüğünü ihlal etme suçunu rahatlıkla görmezlikten gelir.

Ehrlichman'a göre, Nixon yoksul bir aileden gelmenin acısını en çok zengin Kenndy karşısında çekmiştir. Hele Kennedy'nin, Nixon'ın zenginlerden yasa dışı para aldığını bildiği halde, bunu basına açıklayacağı yerde gelip kendisini küçümsemek için kullanmasını affedememektedir. Kennedy'nin ölüsünü olsun rezil etmeye kararlıdır.

Kitapta bir de önemli siyaset adamlarının kirli işlerini hiç gücenmeden yapan yardımcılar vardır. Bunlar hizmet ettikleri adamların aşşağılık, küçük ve çirkin yanlarını ayrıntısına kadar bilmekte, fakat yaşamlarını bunların asalağı olarak sürdürmeyi seve seve kabul etmektedirler.

Yakın tarihteki kişilerin küfürlü konuşmalarını ve Beyaz Saray'ın döşenişine kadar ayrıntıları anlatmakla okuyucusuna ust düzeyde ABD politikası içine girdiği duygusunu veren Ehrlichman'ın "Şirket" kitabı ilgiyle okunacak bir yapıttır. Kitap dünyadaki iki süper devletten biri olan Amerika'nın çöken bir emperyalizmin bütün özelliklerini taşıdığını göstermektedir.

İnsan ilişkileri, siyasi ilişkiler, kurumsal ilişkiler sağlıksız, yoz ve iğrençtir. Bir zamanların güçlü CIA'sı kim eline geçirirse onun elinde oyuncak olan bir kurum haline gelmiştir. Kimsenin kimseye saygısı yoktur, herşeye hakim olan menfaattir. Kitapta eksik olan şey, Demokrat Parti ile Cumhuriyetçi Parti arasında ve bu partilerin kendi adayları arasındaki iktidar çekişmelerinin ardındaki çelişkilerdir. Kitaba, bütün olayların temelinde kişisel kaygı ve çelişkiler yatar gibi, hiç de siyasi olmayan bir görüş hakimdir. Olaylara sınıflar ve çelişkiler açısından bakılmamıştır. Kennedy Amerikan emperyalizmine yeni bir sıçrama yaptırmaya uğraşırken, Nixon dünya barışından söz etmektedir. Nixon, Kennedy'nin tersine, Vietnam savaşını alevlendirmek yerine bitirmek istemektedir. Çin ile Amerika arasında ilişki kurulmasının savunucusudur. Ancak sonunda Rusya ile detant (yumuşama) politikasını benimser. Yazar bunların siyasi nedenlerinden hiç söz etmemiştir. Kısacası, "ŞİRKET" kitabında ABD Başkanlarının dünya görüşlerine yer verilmemiştir. Bu da, gerçeğe dayalı da olsa, anlatılan olaylara bir hayal ürünü havası, bir inanılmazlık vermektedir.

İzlemekte olduğumuz TV dizisi, kitabın olumlu yanlarını yansıttığı ölçüde ilgi çekecektir. Ancak bu TV dizisini bir sinema olayı olarak ayrıca ele almanın gereği de tartışılamaz.

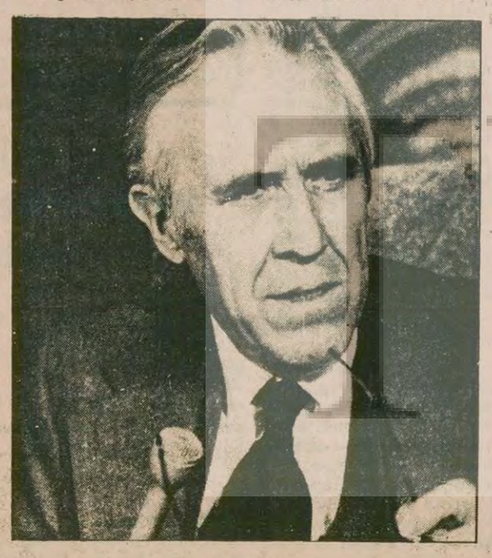

Jason Robards

TV'de gelecek hafta

11 ARALIK PAZARTESİ

19.30 BEKLENMEYEN OLAYLAR: "Uçak Kazaları" adlı bölüm yayınlanacak.
20.00 TÜRK HALK MÜZİĞİ TOPLU PROGRAMI:
21.15 TEKERLEKLER: Arthur Hailey'in romanının dizi fim uyarlaması başlıyor.

12 ARALIK SALI

20.00 BİR KONU BİR KONUK: Jülide Gülizar Oktay Türel ile 4. Beş Yıllık Kalkınma Planı üzerine bir söyleşi yapıyor.
21.10 BEŞ DAKİKA: Programda bazı babaların çocuk eğitimindeki yanlış tutumları eleştiriliyor.
21.15 KAPALI ÇARŞI: (1: Kapalıçarşı kavramı ve Türkiye'deki ilk örnekleri anlatılıyor.
21.45 KADIN VE BALIK: Okyanusta kaza geçiren iki kadının başından geçen serüvenleri anlatan bir TV filmi.

13 ARALIK ÇARŞAMBA

21.15 ÇARŞAMBA GECESİ: Uğur Dündar'ın hazırlayıp sunduğu magazin programının 3. bölümü.
22.30 AŞK GEMİSİ: Dizi filmin "Uygun Çiftler" adlı 2. bölümü yayınlanacak.

14 ARALIK PERŞEMBE

21.10 BEŞ DAKİKA: Kırsal kesimden gelen mektuplardan örnekler.
21.15 TEK BAŞINA: Sürekli filmin 4. veson bölümü
22.30 HABER-PROGRAM

15 ARALIK CUMA

20.00 DİLİMİZ TÜRKÇE: Bu programda TDK'nun özleştirme çalışmaları konusunda bir söyleşi yer alıyor.
21.15 TV'DE SİNEMA: Yönetmenliğini Stanley Kubriek'in yaptığı, baş rollerini Peter Sellers, George C. Scott'un paylaştıkları "D. STRANGELOVE" adlı film yayınlanacak..

16 ARALIK CUMARTESİ

18.00 PANDOMİM: Çalışmanın, öğrenmenin en değerli hazine olduğunu anlatan bir çocuk programı.
21.10 BEŞ DAKİKA: Koyunde esrarengiz ve tehlikeli bir durum çıkan Kavruk Hasan'ın muhtar ve arkadaşları tarafından yakalanmaya çalışılması anlatılıyor.
23.00 BİR GAZETECİNİN SERÜVENLERİ: Bir gazetecinin başından geçenleri anlatan ve 15 günde bir yayınlanacak 13 bölümlük bir dizi filmin ilk bölümü.

17 ARALIK PAZAR

11.00 TATİL SİNEMASI: Yönetmenliğini Mark Robson'un yaptığı, başrollerini Lana Turner, Lee Philips, Arthur Kennedy'nin paylaştıkları "Peyton Aşıkları" adlı film yayınlanacak.
20.00 LOREL HARDY: Bu bölümde "Yağmacılar" adlı serüven yayınlanacak
21.15 YAŞAYAN MEVLANA: Her yıl Konya'da yapılan Mevlana'yı anma törenlerini konu alan bir film yayınlanacak.
21.45 WASHİNGTON: Sürekli filmin bugünkü 8. bölümünde Başkan Monekton muhaliflerini sindirmek için onların telefonlarını dinletir.

7den 70e spor... 7den 70e spor...

Galatasaray'ın Göztepe'yi 6 - 1 yendiği karşılaşmada Galatasaray'ın kazandığı ikinci gol.

Galatasaray Göztepe'yi farklı yendi: 6-1

Dün İstanbul'da oynanan 1. Türkiye Ligi karşılaşmasında Galatasaray, Göztepe'yi 6 - 1 yendi.

STAD: İnönü Stadı

HAKEMLER: Nihat Özbirgül. Hüseyin Karaca Turan Özener.

GALATASARAY: Eser, Müfit, Erdoğan, Güngör (Rıdvan), Fatih, Cüneyt, Öncr, Yaşareviç, Gökmen, Zafer, B.Mehmet (Turgay).

GÖZTEPE: Ercan, Zeki (Hulusi), Sadettin, Kenan, Hakkı, Metin, Doğan, Mehmet, Sadullah, Kazım, Ali (Yakup).

Son haftalarda başarılı sonuçlar alan Galatasaray, dün de Göztepe karşısında maça hızla başladı.

Maçın 1. dakikası dolmadan kornerden gelen topa Güngör'ün vurduğu kafa şutu Galatasaray'ın ilk golü oldu. 19. dakikada Göztepeli Doğan'ın yaptığı ortaya son olarak vurdu. Göztepe'nin beraberliğini sağladı.

24. dakikada Gökmen'in golü ile Galatasaray tekrar galip durama geçti: 2 - 1. 26. dakikada Cüneyt Galatasaray'ın üçüncü golünü attı. İlk yarı Galatasaray'ın 3 - 1 galibiyeti ile sonuçlandı.

İkinci yarıya hızla başlayan takım yine Galatasaray oldu. 74. dakikada Zafer 25 metre uzaktan kaleye çektiği şutla Galatasaray'ı 4 - 1 öne geçirdi. 81. dakikada Yaşaroviç ve 88 dakikada Turgay Göztepe'ye birer gol daha atarak Galatasaray'ın Göztepe'yi 6-1 yenmesini sağladılar.

Voleybol Liginde Maltepe ve Taçspor rakiplerini 3-1 yendiler

Türkiye Deplasmanlı Voleybol Ligine bugün yapılan iki karşılaşmayla devam edildi. Bu arada erteleme maçında Karşıyaka Denizgücü'nü 3-0 yendi.

SSK: 1- MALTEPE:3

SALON: Ankara Selim Sırrı Tarcan Salonu.
HAKEMLER: Kani Göllü, Turgut Gökturgut.
SSK: Harun, Doğan, Merve, Pentev, Ayhan, İlker.
MALTEPE: Alp, İsmail, Mustafa, Semih, Hakan, Melih.
SETLER: 13/15, 16/18, 15/11, 7/15.

TAÇSPOR: 3-DSİ:1

SALON: Anadolu Spor Sitesi.
HAKEMLER: Ergun Erdiner, A. Hikmet Osmanoğlu.
TAÇSPOR: İbrahim, Şakir, Gökhan, Cem, Cabir, Nejat.
DSİ: Özdemir, Kahraman, Muhsin, Burhan, Serdar, Necdet.
SETLER: 3/15, 15/10 15/6, 15/9.

ERTELEME MAÇINDA

KARŞIYAKA 3 DENİZGÜCÜ: 0

SALON: İzmir Atatürk Spor Salonu.
HAKEMLER: Özer Aydınol, Ali Karabaş.
KARŞIYAKA: Mustafa, Şükrü, Elvio, Antonyo, Rauf, Niyazi.
DENİZGÜCÜ: Celal, Tevfik, Deniz, Ata, Akgün, Attila.
SETLER: 15/9, 15/9. 15/7

Basketbol Liginin önemli maçında Tofaş SAS, Eczacıbaşı'nı 93-90 yendi

TOFAŞ SAS: 93
ECZACIBAŞI: 90

SALON: Bursa Atatürk Spor Salonu.
HAKEMLER: Hüsamettin Topuzoğlu, Aydın Şenolsun.
TOFAŞ SAS: Kotaraç (21), Zeki (26), Yavuz (15), Cihangir (12), Reşat (19), Candan (0), Cevat (0).
ECZACIBAŞI: Efe (10), Haigler (19), Melih (35), Necati (14), Orhan (5), Kemal (2), Erdoğan (5), Emir (0).
İLK YARI: 50-39 Tofaş-SAS lehine.

Basketbol liginin ilk yarısının düğüm karşılaşmasında Tofaş-SAS, Eczacıbaşını 93-90 yenerken Eczacıbaşı'nın yenilmezliğine de son verdi.

MEYSU YENİŞEHİR 102 - TAÇSPOR 88

SALON: Spor Sergi Sarayı.
HAKEMLER: Süleyman Yaşar, Nejdet Maral.
TAÇSPOR: Remzi, (20), Murat (2), Nejdet (14), Tufan (12), Ali (8), Battal (16), Turhan Koray (12), Turhan Mete (4).
MEYSU YENİŞEHİR Serdar, (21), Nur (4), Adnan (1), Turgay (4), Sabri (25), Benjamin (23), Ali (24).
İLK YARI: 46 - 37 Meysu Yenişehir lehine

ŞEKERSPOR 91 - GALATASARAY 87

SALON: Spor Sergi Sarayı.
HAKEMLER: Ertan Anadol, Erol Duran
GALATASARAY: Utku (15), Steve (30), Fuat (10), Cengiz (10), Hüseyin (22)
ŞEKERSPOR: Emre (2), Behçet (13) Murat (14), Gülhan (18), Robert (15), Rahmi (16), Murat (4), Serdar (6), Erdal (3).
İLK YARI: 44 - 38 Galatasaray lehine

KARŞIYAKA:99
BEŞİKTAŞ: 76

İLK YARI: 58 - 38 karşıyaka lehine

İSTANBUL BELEDİYESİNDEN

Belediye Encümeninin 5.12.1978 tarih ve 6947 - 8238 sayılı kararı ile akaryakıt ve (LPG) sıvılandırılmış petrol gazlarına uygulanmak üzere alınan tembihi beledi kararı Belediye Sarayı 2.kat İktisat İşleri Müdürlüğü ilan tahtasına asılmıştır.

İlgililere duyurulur.
(Basın:29683 - 1638)

İLAN

Ermenek Sağlık Merkezi Baştabibliğinden:

Sağlık Merkezi binasının çatı onarımı ve badanasının 2490 sayılı kanun gereğince kapalı zarf usülü ile, işin muhammen bedeli 257.875. Tl.dır. Gerekli keşif özeti ve şartname sağlık Merkezinde görülebilir.

İhaleyi almak isteyenlerin ihale saatinden bir saat evveline kadar % 7,5 ve % 5 teminatın Maliye veznesine yatırılarak makbuzunun komisyona ibrazı rica olunur. İhale 25.12.1978 Pazartesi saat: 14.00 te Sağlık Merkezinde yapılacaktır. 22.11.1978 Basın: 28898- 1630

Avrupa Şampiyon Kulüpler Voleybol Şampiyonasında

Eczacıbaşı Belçika'nın İbis takımını 3-0 yendi

Eczacıbaşı Avrupa Şampiyon Kulüpler Şampiyonası ikinci tur ilk maçında Belçika şampiyonu İbis Kortrijik takımını 3-0 yendi.

SALON: ANADOLU SPOR SİTESİ

HAKEMLER: Papeacev, Oktay Tertemiz.

ECZACIBAŞI: Oktay, Zeki, Faruk, Ata, Mitev, Serdar, Fatih.

İBİS KORTRİJİK: Roger, Dirk, Guy,'Emtel, Jan, Lul, Pierre, Patrick.

SETLER: 15/12, 15/4, 15/13.

Belçika şampiyonu İbis karşısında başarılı bir oyun ortaya koyan Eczacıbaşı, rakibine toplam 29 sayı vermesine rağmen sahadan 3-0 galip ayrılmasını bildi.

2. Türkiye Liginde Rizespor Ankara Demirspor'u 2-0 yendi

STAD: Ankara 19 Mayıs Stadı

ANKARA DEMİRSPOR: Tufan, Suat, Ahmet, Mehmet, Ali, İlhami, Metin, Ziya (Faruk), Hakkı, Nevzat, Erol.

RİZESPOR: Refah, Edip, Levent, Tuncay, Muharrem, Müfit, Mehmet, Bekir, Haldun, Kahraman, Oktay.

Rizespor 2. Türkiye Ligi Beyaz Grubunun önemli maçında Ankara Demirspor'u 2 - 0 yenerek liderliğe yükseldi.

Ankara Demirspor'un daha iyi bir oyun sergilediği karşılaşmanın ilk yarısında Ankara Demirspor Hakkı ve Nevzat'ın ayağından iki gol fırsatını kullanamadı.

44. dakika da Rizesporlu Müfit kalecinin ileri çıkmasından faydalanarak Rizespor'un ilk golünü attı. İlk yarı Rizespor'un 1 - 0 galibiyeti ile kapandı.

İkinci yarıda yine üstün oynayan takım Ankara Demirspor'du. Fakat Demirspor forveti yakaladığı fırsatları değerlendiremedi. 75. dakikada bir Rizespor kontratağında topu kapan Bekir'in ceza sahası içinden çektiği şut defanstan döndü. Yetişen Oktay Rizespor'u 2 - 0 galip getiren golü attı. Daha sonra Ankara Demirspor'un çabaları sonucu değiştirmeyince, Rizespor maçtan 2 - 0 galip ayrıldı.

TUNCAY MATARACI'NIN KORUMA POLİSİ RİZESPOR ALEYHİNE TEZAHÜRAT YAPAN SEYİRCİLERİN HÜVİYETLERİNİ TOPLADI

Rizespor - Ankara Demirspor karşılaşması sırasında çeşitli olaylar çıktı. Bu arada Gümrük ve Tekel Bakanı Tuncay Mataracı'nın koruma polisi Rizespor ve Tuncay Mataracı aleyhinde tezahürat yapan seyircilerden bir kısmının hüviyetlerini topladı. Aynı polis hüviyetini aldığı bir seyirciyi çalıştığı yerden çıkartmakla tehdit etti.

İkinci Türkiye Ligi maçları

İkinci Türkiye Liginde bugün altı karşılaşma yapılacak.

Ankara (19 Mayıs Stadı) 13.30 Ankaragücü-Vefa,
Tire (Şehir Stadı) 14.00 Tirespor-Sebat Gençlik,
Tekirdağ 14.00 Tekirdağspor-Sivasspor
Sakarya 14.00 Sakaryaspor-Konya İd.Yurdu
Aydın 14.00 Aydınspor-Elazığspor
Isparta 13.00 Ispartaspor-Beykoz

Vardar'la karşılaşacak Vinylex takımı toplu halde. . .

Balkan Şampiyonasında Vinlex Vardar'la, Avrupa Kupa Galiplerinde Muhafızgücü Hutnik'le, Avrupa Şampiyon Kulüplerde Eczacıbaşı Uni-Basel ile karşılaşıyor

Avrupa Kupa Galipleri Voleybol Turnuvasında Muhafızgücü, Polonya Kupa Şampiyonu Hutnik'le karşılaşırken, Vinyleks de Balkan Kupası'nda Bulgaristan'ın Vardır takımı ile karşılaşıyor.

MUHAFIZGÜCÜ — HUTNİK

Ankara Atatürk Spor Salonunda saat 17.00'de başlayacak olan Muhafızgücü - Hutnik karşılaşması hakkında bir açıklama yapan Muhafızgücü Antrenörü Refik Yücesoy rakiplerinin çok güçlü olduğunu, buna rağmen Polonya ekibi karşısında en iyi sonucu almaya çalışacaklarını söyledi.

TV'den naklen yayınlanacak olan karşılaşmaya Muhafızgücü'nün şu tertiple çıkması bekleniyor: Semih, İsmail, Levent, Sedat, Secaettin, Cem.

VİNYLEKS — VARDAR

Balkan Kupası Voleybol Turnuvasında vinyleks ikinci turun ilk maçını bugün İstanbul'da Vardar ile yapacak. Vinyleks'in bu karşılaşmaya şu altılısı ile çıkması bekleniyor: İsmet, Selim, Dünya, Faruk, Yusuf, Can.

ECZACIBAŞI — UNİ BALE

Eczacıbaşı Bayan Voleybol Takımı, Avrupa Şampiyon Kulüpler Turnuvasının ikinci tur birinci maçını bugün İsviçre şampiyonu Uni-Bale takımıyla yapıyor.

Fransız hakem ikilisinin yönetecekleri maça Eczacıbaşı, Bulgaristan'da yapılan hazırlık maçında sakatlanan Nilgün'den yoksun olarak çıkacak.

Maça Eczacıbaşı ve Uni-Bale takımları muhtemelen şu kadroları ile çıkacak.

ECZACIBAŞI: Selcan, Arzu, Meral, Aylin, Lilia, Hülya.

UNİ—BALE: Bettina, Syvette, Dorli, Eveline, Esther, Annette.

İsviçre şampiyonu Uni-Basel'le karşılaşacak Eczacıbaşı bugün zorlu bir maç çıkaracak. .

Doç. Dr. Sanalan'ı...

(Baştarafı 1. Sayfada)

şat Poyraz adlı faşist olduğu belirlendi. Kadir Kürşat Poyraz'ın yurt çapında aranmasına başlandı.

● Geçtiğimiz hafta THKP-C Eylem Birliğinden bir grup maceracı tarafından iki polis memurunun öldürülmesi halk tarafından nefretle karşılandı. Maceracıların bu cinayeti daha önceden Hatay'da bir polis baskını sırasında örgüt üyelerinden birinin öldürülmesine karşı intikam amacıyla işledikleri bildiriliyor.

Polislerin öldürülmesi emniyet görevlileri içinde üzüntüyle karşılanırken bu olay polis örgütü içinde halka saldırı ve zorbalık için fırsat kollayan bazı kişilere istismar için uygun bir zemin hazırladı. Özellikle cenaze töreninden sonra polis örgütü içerisinde "intikam" için saldırganlık propagandası yapıldığı ve uygulandığı bildiriliyor. Geceleri nöbetçi devriyelerden gruplar kurularak içkili vaziyette karakolların dolaşıp gözaltında bulunanlara eziyet ve işkence yapıldığı öğrenildi.

TİKP NECDET BULUT'UN KATLİNİ PROTESTO ETTİ

TİKP, Üniversite mensuplarına yönelen cinayet ve saldırıların demokrasi mücadelesini boğmak isteyen faşist tertiplerin bir parçası olduğunu belirterek KTÜ öğretim üyesi Dr. Necdet Bulut'un katledilmesini protesto etti.

TİKP'nin bu konudaki bildirisinde şu görüşlere yer verildi: "Faşist caniler cinayet ve terörü tırmandırarak 'direnme hakkı'nın doğduğunu ispatlamaya çalışıyorlar. Demokrasi mücadelesinin bu karanlık düşmanları hiç bir zaman amaçlarına ulaşamayacaklardır. İşledikleri cinayetlerin hesabını vermekten hiç bir zaman kurtulamayacaklardır. Dr. Necdet Bulut'un ailesine, arkadaşlarına ve halkımıza başsağlığı diliyoruz."

KTÜ Yönetim Kurulu, yaptığı olağanüstü toplantıdan sonra, yayınladığı bildiride Bulut'un ölümü ile üniversitenin yeri doldurulamayacak bir kayba uğradığını belirtti ve cinayet odaklarının yok edilmesi konusunda yetkilileri ve görev başındakileri etkin olmaya çağırdı.

TİP'nin 1977 İzmir milletvekili adayı olan Bulut'un ölümü üzerine TİP Genel Başkanı Behice Boran'da yaptığı açıklamada, Bulut'un ölümünden yalnızca faşist güçlerin değil, önceden uyarıldığı halde önleme ve koruma tedbirleri almayan ve faşist odakların üzerine yürümek cesareti göstermeyen hükümetinde sorumlu olduğunu belirtti. Öte yandan ODTÜ Öğretim Üyeleri Derneği, Tüm Öğretim Üyeleri Ankara Şubesi'de yayınladıkları bildirilerle Bulut'un öldürülmesini kınadılar.

İSTANBUL'DA

Küçükçekmece'de Selim Saltıkapı adlı bir genç önceki akşam tabanca ile vurularak öldürüldü. Öldürülen gencin Siirt'in Batman İlçesinde bakkallık yaptığı ve alışverişte bulunmak üzere İstanbul'a geldiği belirtildi. Olayın siyasi yanının olup olmadığı araştırılıyor.

● Önceki gün Sağmalcılar Lisesinde okuyan devrimci öğrencilere beş kişilik sahte solcu bir grup saldırdı. Saldırganlar devrimcileri silahla tehdit etti. Çevredeki halkın müdahalesiyle sahte solcular olay yerinden uzaklaştılar. Saldırı olayının başını "Dev Sol" grubundan olduğu bildirilen ve polisçe aranmakta olan Behzat Şakar adlı Sağmalcılar Lisesi öğrencisinin çektiği ve bu kişinin devrimcileri silahla tehdit ettiği bildirildi.

● Dün Çağlayan otobüs durağında Dev-Sol adlı sahte solcu gruba mensup dört kişilik ve başlarını Kemal adlı kişinin çektiği çete, elinde Aydınlık gazetesi bulunduğu için Sürmeli Boğu adlı işçiye saldırdılar. Sahte solcu çeteye mensup dört kişi işçiye, "Aydınlık okuyanları burada sokmayacağız, Aydınlık okuyanları kurşuna dizeceğiz" diye tehditler savurdular.

ANKARA'DA

Dün Aktepe mahallesinde 50-60 kadar komando halkı kurşun yağmuruna tuttular. Olay sırasında tesadüf eseri yaralanan veya ölen olmadı. Mahalle halkı toplanarak saldırganları kovaladı. Mermileri biten komandolar bu sefer de taşlarla saldırdılar. Taşlı saldırıda Sefer Akdoğan, Ünal ve Ali ismindeki yurttaşlar yaralandılar.

Saldırının elebaşılığını yapan Necip Çiken ve Kenan Durak ismindeki komandolar aranıyor. Neşet Şahlar adındaki komando ise yakalanarak gözaltına alındı.

Polis olaydan sonra mahalle halkının evlerinde arama yaptı. Bu arada İsmail Kutlu, Satılmış Tuygun adlı yurttaşlar da gözaltına alındılar.

● Dün saat 15.00 sıralarında Bahçelievler son durağa gitmekte olan belediye otobüsü komandolar tarafından durduruldu. Komandolar otobüs yolcularını aşağıya indirerek dövmeye başladılar. Yolcuların bazılarını da kaçırmak istediler. Polisin olay yerine bir saat sonra gelebildiği olayda, Seyfettin Uysal adlı devrimci başından yaralandı.

K.MARAŞ'TA

Önceki gün Pazarcık Lisesinde MHP'li komandolarla "Apocuların sınıflarda başlattıkları ağız sataşması giderek silahlı olaylara dönüştü. İki saldırgan grubun karşılıklı silah atışlarında orada bulunan ve kamyondan kömür indiren bir köylü vuruldu. Nacar köyünden olduğu bildirilen yoksul köylü, ağır yaralı olarak Adana Devlet Hastanesine kaldırılırken MHP'li komandolar da liseyi taşa tutup camları indirdi.

Olaydan sonra toprak ağası Papazların desteğindeki "Apocu" grupla MHP'li komandoların karşılıklı ateş açmaları üzerine polis saldırganları dağıttı. MHP'li komandolar ilçede olay çıkartmak için kimin vurduğu belirlenemeyen yaralı köylüye sahip çıkarak ilçe halkını tahrike çalıştılar. Bu tahriklerine halkı alet edemeyen komandolar, dün de silahla liseye tekrar saldırdılar. Öğrencilerin ders yaptığı sırada liseye saldıran komandolar Fatma Sevim adlı kız öğrenciyi kasığından yaraladılar. Yaralı öğrenci Maraş Devlet Hastanesine kaldırıldı. Olayla ilgili olarak ince uzun boylu, kıvırcık saçlı bir komando silahıyla birlikte yakalanarak gözaltına alındı.

Okula silahla saldıran komandolara Mustafa Hössük ve Hüseyin Göllügöl'ün elebaşılık yaptığı bildiriliyor. Olaydan sonra ilçede durum gerginleşti. MHP'li komandolar ve sahte solcu grupların yoğun bir şekilde Alevi-Sunni bölücülüğü yaparak halkı tahrik etmeye uğraştıkları görülüyor.

MARDİN'DE

İki gün evvel Kızıltepe ilçesinde öldürülen ve MHP İl Başkanı olduğu öne sürülen Ata Pehlivanoğlu'nun MHP Mardin İl Başkanı olmadığı ve Mardin'de MHP Parti Teşkilatının da olmadığı açıklandı.

Klerides...

(Baştarafı 1. Sayfada)

rak, BM Genel Sekreterine ABD Planını toplumlararası görüşmelere başlamada esas kabul ettiğini bildirmelidir" dedi ve BM Genel Sekreteri Kurt Waldheim'in gözetiminde Kıbrıslı Türkler ve Rumlar arasında samimi görüşmeler yapılması çağrısında bulundu.

Mitingdeki konuşmasından önce, Klerides, diğer Rum siyasal partilerinin liderleriyle Kıbrıs Rum Yönetimi Başkanı Spiro Kipriyanu ile 3,5 saat süren bir toplantıya katıldı. Görüşmeden sonra yapılan resmi açıklamada, görüşmede Kıbrıs konusunda Rum yönetiminin politikasına şekil verme konusunda görüş teatisinde bulunulduğu, görüşmelerin ileride yapılacak yeni bir toplantıda sürdürüleceği bildirildi.

Demokratik kuruluşlar, baskı tasarılarını protesto etmeye devam ediyor

ANKARA(ÖZEL)

Demokratik kuruluşlar, çıkarılmak istenen baskı tasarılarını protesto etmeye devam ediyor.

MEM-DER Genel Başkanı Baki Özilhan hükümetin baskı tedbirleri ile dernek kurmayı da yasaklamaya kalkıştığını belirterek "MEM-DER olarak grevli toplusözleşmeli sendika hakkını tek gerçekçi çözüm olarak öneriyoruz" dedi.

MEM-DER açıklamasının diğer bölümlerinde kısaca şunlara değindi; "Çürümüş personel rejiminin yürürlükten kaldırılması, tüm çalışanların tek bir iş kanuna tabi kılınması, yan ödemelerin, dört nüfuslu en düşük dereceli bir memur ailesinin geçinmesine yetecek en az ücret olan 9 bin liraya tamamlayacak şekilde düzenlenmesini öneriyoruz."

Öte yandan SSK-DER Yönetim Kurulu adına bir açıklama yapan Levent Durukan, çıkarılmak istenen baskı tasarıları ile demokratik kuruluşların ortadan kaldırılmak istendiğini ve bugünkü anti-demokratik yasalarla halkın örgütlenme özgürlüğüne darbe vurmanın amaçlandığını söyledi. Levent Durukan şöyle dedi; "Anarşinin kaynakları iki süper devlet, MHP ve Kontrgerilla ortada iken bunların üzerine gitmek yerine çıkarılmaya çalışılan, demokratik kuruluşların işlerliğini ortadan kaldırmaya yönelik anti-demokratik yasalar, halkın özgürlüğüne vurulan bir darbedir. SSK-DER olarak bu gerçeklerin ışığı altında, örgütlenme özgürlüğüne darbe vuran baskı yasalarına karşı tüm demokratik kuruluşları güçbirliğine davet ediyoruz."

Merkez DGB, öğretim özgürlüğü ve can güvenliğine yönelen saldırıları kınadı

ANKARA (ÖZEL)

Merkez DGB Sekreteri Zafer Yalçın KTÜ Öğretim üyesi Necdet Bulut'un girişilen bir saldırı sonucunda öldürülmesini protesto etti. Yalçın, öğretim üyelerinin öğrencilerin ve bütün halkın öğrenim özgürlüğü ve can güvenliğine yapılan bu saldırıya karşı duyduğu nefret, Kontrgerilla faşistlerini saklandıkları deliklerde kahretmeye yeterlidir" dedi.

Öte yandan Merkez DGB yaptığı diğer bir açıklama ile SBF'de sahte solcu zorbaların üyelerini okula almamak istemesini kınadı.

DGB Sekreteri Yalçın, sahte solcuların bu tutumlarının faşistlerin tutumlarıyla aynı olduğuna işaret etti.

TİKP...

(Baştarafı 1. Sayfada)

Yasa dışı faaliyetlerin siyasi partilerin faaliyet özgürlüğünü önlediğini vurgulayan TİKP, "hükümet kanunsuzluğa göz yumma tutumunu terketmelidir. Kanun tanımaz yöneticiler uyarılmalı ve araştırma açılmalıdır" dedi.

ELAZIĞ KONUSUNDA BİLDİRİ

Öte yandan Elazığ'da beş yurttaşın öldürülmesi hakkında bir bildiri yayınlayan TİKP, halkı Kontrgerilla, MHP ve sahte solcuların tertiplerine karşı uyardı. Bütün halkı bölücülere karşı birleşmeye çağıran TİKP, MHP ve Kontrgerillanın Sünni yurttaşları, sahte solcuların da alevi yurttaşları kışkırttığını belirtti. Sahte solcuların Şubat ayı içinde Ali Rıza Koşar adlı bir devrimciyi katlettiğini hatırlatan TİKP "Elazığ'daki anarşi ve cinayetlerin kaynağı bellidir. Vali ve emniyet müdürü de dahil herkes katilleri ve kışkırtıcıları bilmektedir, tanımaktadır" dedi.

TİKP, Bildirinin son bölümünde bütün halkı Kontrgerilla, MHP ve sahte sola karşı ellele vermeye çağırdı.

TİKP ADANA İL ÖRGÜTÜ ECEVİT VE ÖZAYDINLI'YA TELGRAF ÇEKTİ

TİKP İl örgütü, Başbakan Bülent Ecevit ve İçişleri Bakanı İrfan Özaydınlı'ya bir telgraf çekerek parti binasında yapılan kanunsuz aramayı protesto etti. Başbakan ve İçişleri Bakanına çekilen telgrafta 7 Aralık günü parti binasını polis ve jandarmanın kanunsuz bir şekilde aradığı, içerde bulunanlara yumruk atıldığı, dipçik vurulduğunu anlatarak polisin kanunsuzluğunu gizlemek için parti binasından dışarı ateş edildiği yolundaki iddiaların aramaya gerekçe yapılmaya çalışıldığı belirtildi. Telgraflarda, TİKP'nin anarşinin kaynağının ortaya çıkardığı, anarşiyi önlemek için bunların üzerine gidilmesi ve partiye karşı girişilen kanunsuz baskının sorumlularının ortaya çıkarılması isteniyor.

İSİM DEĞİŞİKLİĞİ– Daha önce Adıgüzel olan ismim mahkeme kararı ile Aydın olarak değiştirildi.
AYDIN KARABULUT

KAYIP–Nüfus cüzdanımı kaybettim. Hükümsüzdür.
ERSİN DEMİR

KIBRISLI ÖĞRENCİLER KIŞ ORTASINDA SOKAĞA ATILMAK İSTENİYOR

ANKARA(ÖZEL)

Kıbrıs Öğrenci Yurtları, Kıbrıs Türk kesimi Türkiye Temsilciliği tarafından kapatılmak isteniyor. Kıbrıs Türk kesimi Milli Eğitim Bakanı kapatmayla ilgili olarak "TC hükümetinin anarşiyi önlemek için aldığı tedbirler var. Biz de bunlara uyarak bu yurtların kapatılmasını istiyoruz" gerekçesini ileri sürerken Türkiye'deki temsilcilik öğrencilerin avukatına yurtların mali güçsüzlük nedeniyle kapatılacağını söyledi. Valilik de öğrencileri yerleştirmeden yurtları kapatmayacağını belirtti.

Kapatılmak istenen Kıbrıs öğrenci yurtlarında toplam 700 öğrenci kalıyor. Yurtların ikisi Ankara'da diğer ikisi de İstanbul'da bulunuyor. Bu yurtların 21 Kasım tarihinde Kıbrıs Türk kesiminin temsilciliği tarafından kapatılması istenmiş fakat karar uygulanamamıştı. Yurtları kapatmak için gelen polislere öğrenciler, idari veya bir mahkemece alınmış bir karar olup olmadığını sormuşlar bunun üzerine polisler "karar olmadan biz yurdu kapatamayız. Karar da olsa kış ortasında öğrencilerin ortada kalması doğru değildir" diyerek yurttan ayrılmışlardı.

YURDUN SON DURUMU

Yurdun valilikçe kapatılmaması üzerine temsilcilik yurttan bütün hizmetleri çekti. Kış ortasında öğrenciler zor durumda bırakıldı. Birçok öğrenci kaloriferleri yanmadığı için hastalandı. Yeni temsilciliğin başvurusu üzerine 6 Aralıkta kapatılmasına karar verildi. Fakat valilik öğrencileri yerleştirmeden yurdu kapatmayacağını tekrarladı.

Valilik yetkilileri ile temsilcilik arasında bu yüzden sert tartışmalar olduğu öğrenildi.

Adana Valisi...

(Baştarafı 1. Sayfada)

iki gün içinde çığırından çıktı. Sahte solcular boykota katılmak istemeyen öğrencileri zorla okulun içinde tuttular.

Boykota karşı çıkan öğretmen ve idarecileri tehdit ettiler. Polis ve mavi bereliler çok sayıda güç yığarak okulların kapısını tuttu. "Çok büyük olaylar oluyor, kan gövdeyi götürüyor" imajı verilmek istendi.

Borsa Lisesini işgal eden sahte solcular cam ve çerçeleri kırdılar. Boykota karşı çıkan okul müdürü Hazım Elyapan'ı silahla tehdit ettiler. Adana valisi, emniyet müdürü ve çok sayıda mavi bereli ile polis okulun kapısına geldiler. Pencerelere çeşitli pankartlar asan Halkın Kurtuluşu, Kurtuluş, Devrimci Yol grupları içerden polise ateş ettiler. Polis bunun üzerine kitleye, öğrencilerin tümü üzerine ateş açtı. Vali 'Borsa Lisesi öğrencileri ile megafonla pazarlık yaparken bir grubun Küçüksaat meydanında kamyon lastiği yakarak protesto gösterisi yaptığı haberi geldi. Protestocu grup lastikleri yeni tutuşturmuşlardı ki bol sayıda polis ve mavi bereli olay yerine yetişti. Grubu merkez PTT istikametine doğru kovaladılar. Bu arada polis telsiziyle emniyet müdürüne, kaçanların TİKP Adana İl merkezine sığındıkları haberi ulaştırıldı. Emniyet Müdürü durumu telsizle valiye bildirdi. Valinin emrini tekrar ekiplere telsizle iletti. Protestocu grubu kovalayan ekipler TİKP Adana İl merkezini bastılar. Arama yapacaklarını söylediler. Karşı çıkan yönetici Mevlut Karaöz'ü dövdüler. O anda binada bulunanları yüzlerini duvara döndürerek aradılar. Arama sırasında tokat attılar, dipçikle vurdular. Olaydan sonra haber almak için emniyete telefon açan Ajans muhabirine içerden dışarı ateş edildiği bunun için arama yapıldığı söylendi.

Baskı yasası tasarısında yer alan, önceden karar olmaksızın polisin arama yapması, valinin arama için emir vermesi yasanın şimdiden uygulanmaya başlandığını gösteriyor. Olaylar bir hafta içinde bütün halkın ilgilendiği konular oldu. Duraklarda, dolmuşta, kahvelerde halk bunları tartışmaya başladı. Halkın konuşmalarından bazı kişilerin çeşitli söylentiler yaydıkları anlaşılıyordu. Söylentinin birisi şu: Borsa Lisesini işgal eden öğrenciler okula Yunan bayrağı asmışlar. Amaçları bütün öğretmenleri öldürmekmiş. Valiye ateş etmişler. Vali canını zor kurtarmış. Polislere ateş açmışlar, şu kadar polis ağır yaralıymış, bazıları ölebilirmiş. İkinci söylenti de şu: Bu olayları TİKP'liler çıkartıyorlarmış. Küçüksaat meydanında kamyon lastiğini onlar yakmışlar. Olay yerine gelen polise ateş etmişler, polis de parti binasına ateş etmiş. Çok sayıda yaralı varmış...

Karanlık güçler hemen harekete geçerek halkta korku ve tedirginlik yaratacak türden söylentiler yaymaya başladılar. Vali ve emniyet müdürü de olay yerine çok sayıda kuvvet yığarak olayları olduğundan büyük gösterdiler ve her yerde anarşinin, baskı uygulamadan önlenemeyeceğini anlatmaya başladılar.

ULUSLARARASI AF ÖRGÜTÜ TÜRKİYE ŞUBESİ KURULDU

ANKARA (ANKA)

Merkezi Londra da bulunan, Uluslararası Af Örgütünün Türkiye Ulusal Şubesi çalışmlarına başladı.

Geçici Yönetim Kurulu Başkanı Münci Kapani, derneğin düşünce tutuklularının serbest bırakılmaları için çalışmalarını sürdüreceğini, bir yandan da tüm tutukluların ve gözaltında bulunduru'anların, idam cezasına çarptırılmalarına, işkence ya da zalimce, insanlık dışı ya da onur kırıcı işlem ya da ceza görmelerine karşı çıkacağını açıkladı.

Profesör Kapani, derneğin Uluslararası Af Örgütü tüzük ve amaçlarına uygun olarak dünyanın bütün ülkelerinde İnsan Hakları Evrensel Bildirisine uyulmasını amaç edindiğini de sözlerine ekledi.

Uluslarası Af Örgütü Türkiye Ulusal Şubesi derneğinin kurucu üyeleri arasında, Profesör Münci Kapani'den başka, Profesör Uğur Alacakaptan, Uğur Mumcu, Orhan Duru, Sezer Duru, Erhun Güven, Ayşe Kemahlı ve Nili Tlabar da bulunuyor.

Niğde...

(Baştarafı 1. Sayfada)

cevabını aldıklarını belirttiler. Yazıda mahkumlar şu görüşlere yer verdiler; "Herkes, bu ülkede iki çeşit kanun, iki devlet mi var diye soruyor. İçeride kalan bizlerin de hukukun üstünlüğü ilkesine inancı sarsılıyor. Haklarımız kanun ve hukuk güvencesi altında diye düşünüyorduk. Ama bunu uygulamada göremedik.

Judo Karate Taek Won-Do ve Uzak Doğu Sporları Hayranları!

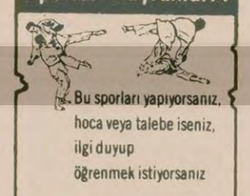

Bu sporları yapıyorsanız, hoca veya talebe iseniz, ilgi duyup öğrenmek istiyorsanız

Hemen bugün bize bir mektup yazın. Hayat hikâyenizi ve bir fotoğraf eklemeyi unutmayın.

Tanıtın kendinizi! Ne istediğinizi bildirin! Öyle ki, bu yapyeni derginin adını da siz koyun!

Türkiyemizde sahipsiz ve yardımcısız kalmış yüzbinlerce Uzak-Doğu sporları hayranı var. Bu sporu sevenler ve bu sporu yapanlar!

Unutmayın, yazın bize! Mektuplarınızı bekliyoruz

ADRES: PK: 223 SIRKECİ İSTANBUL

KAYIP–Nüfus cüzdanımı kaybettim. Hükümsüzdür.
ERSİN DEMİR

Çiğli suikastı...

(Baştarafı 1. Sayfada)

den Fethi Gördük'ün böylesine ağır bir suçu üzerinde taşımasına rağmen Kayseri'ye resmen tayin edilmesi tepkiyle karşılandı.

Öte yandan delilleriyle suikast girişiminin uygulayıcısı olduğu ortaya çıkarılan toplum polisi İsmet Çetin'in de Trabzon'da bazı gazetecilere, "Ben Ecevit sempatizanıyım, ama devletin polisi olmaya çalıştım" yollu demeçler vermesi de hayretle karşılandı.

Yüksek Askeri Şura'nın Olağanüstü toplantısı yarın başlıyor

Askerlik süresinin kısaltılması görüşülüyor

ANKARA (ÖZEL)

Yüksek Askeri Şura'nın olağanüstü toplantısı yarın başlıyor. Askeri Şura normal olarak her yıl Şubat ve Ağustos ayında olmak üzere iki kez toplanıyor. Gözlemciler yıllardan beri ilk kez Aralık ayında toplandığına dikkat çekiyorlar. Yapılan açıklamada Askeri Şuranın savunma bütçesinde çalışacağı bildirildi. Bu arada askerlik süresinin kısaltılması üzerinde de özel olarak durulmasının beklendiği ifade edildi.

Türkiye'de askerlik süresinin kısaltılmasının silah altında bulundurulan asker sayısında azalmaya yol açacağı belirtildi. Bu durumda ise Sovyet sınırındaki askeri birliklerinin sayısının azaltılacağı ileri sürülüyor.

Gözlemciler Türkiye'nin iki yıl kadar önce Sovyet sınırındaki tümenlerden 10 kadarını geri çektiğini ve bunun da Türkiye'de büyük tepkiye yol açtığını hatırlatıyorlar. Türkiye o tarihte Amerikan silah ambargosunun ikmal güçlüklerini ileri sürerek NATO'nun bu itirazını geçiştirmişti.

Şimdi yeniden yapılacak bir asker indiriminin NATO üyeleri arasında açabileceği tepkilerin de Yüksek Askeri Şura toplantısında değerlendirilmesi bekleniyor.

Başbakan Bülent Ecevit'in başkanlığında başlayacak ve Genelkurmay Başkanı Orgeneral Kenan Evren'in yönetiminde devam edecek Yüksek Askeri Şura Toplantısı iki gün sürecek.

Gazetemizin...

(Baştarafı 1. Sayfada)

gazetenin düzenlediği bu açık oturumun amacının bu özgür tartışma ortamını yeniden yaratmak olduğuna işaret etti.

Toplantıya katılamayan Senato Başkanvekili Cengizhan Yorulmaz, Bayındırlık Bakanı Şerafettin Elçi, Adalet Bakanı Mehmet Can telgraf çekerek açık oturuma katılanları kutladılar ve başarılar dilediler.

İSİM DEĞİŞİKLİĞİ– Daha önce Adıgüzel olan ismim mahkeme kararı ile Aydın olarak değiştirildi.
AYDIN KARABULUT

KAYIP– Şebekemi kaybettim. Hükümsüzdür.
CEM ŞAHİN

SORUN KIBRIS'TA DÜĞÜMLENİYOR

(Baştarafı 1. Sayfada)

dma ilişkin raporun sözkonusu bile edilmemesi, Türkiye'nin Kıbrıs sorununun çözümü için gerçekçi tavizler vermedikçe ne NATO'dan, ne de AET'den fazla bir ekonomik yardım alamayacağı görüşünü daha da güçlendirdi.

Brüksel toplantısına paralel olarak yapılan, Ökçün-Rallis görüşmesi Türkiye-Yunanistan anlaşmazlığında olumlu bir adım olarak nitelendirilmelidir. Özellikle sorunun bir üst düzeyde ele alınarak Ecevit-Karamanlis zirvesinin gerçekleşmesi Türkiye ile Yunanistan arasındaki sorunların çözümlenmesinde etkili rol oynayacaktır. Brüksel toplantılarının ortaya çıkardığı tek ve kesin gerçek Kıbrıs sorununun derhal çözümlenmesi gerektiğidir. Aksi durumda Türkiye'nin içinde bulunduğu tecrit zincirini kıramayacak ve hükümet, acil ekonomik sorunlar için Batı'dan istediği desteği bulamayacaktır.

Baki Angın'ın...

(Baştarafı 1. Sayfada)

Baki'nin üyesi olduğu Türkiye İşçi Köylü Partisinin flamasıyla köye doğru yürüyüşe geçen kitle "Aydınlık" ve "Ne Amerika Ne Rusya Bağımsız Türkiye" pankartları taşımış, "Kontrgerilladan Hesap Sorulsun" diye bir ağızdan haykırmıştı. Yürüyüşün başında TİKP Tunceli İl yöneticileri ve ailesi yer almıştı.

Cenaze önce köydeki evine daha sonra mezarlığa götürülmüştü.

Baki'nin mezarı köy mezarlığında ayrı bir yere kazılmıştı. Köylüler bunu şöyle açıklıyorlardı:

"Baki bizim şehidimiz. Onun yolundan yürüyeceğiz. Onun için yer iyi olmalı. Ayrıca ilk şehidimiz ama son değil, bunu biliyoruz. Onun için mezarlığımızda özel bir yer ayırdık"

Cenazeyi defnetmekle görevli hoca dini işlemi yerine getirdikten sonra sözü Baki'nin arkadaşlarına bırakıp, TİKP yöneticilerinin yanında topluluğa karışmıştı.

Mezarı başında saygı duruşundan sonra bir konuşma yapan TİKP Tunceli İl Başkanı Hasan Son şunları söylemişti:

"Baki arkadaş kararlı ve örnek bir devrimci idi. Halka yöneltilen bütün saldırılara karşı kararlılıkla direndi. Son olarak Kontrgerilla ile ilgili yayın yapan Aydınlık gazetesini pikaj kartonlarını polis almaya çalışırken en başta Baki arkadaşın direndiğini öğrendik. Son olarak ta izinli geldiği köyünde Halkın Kurtuluşçularının bölücülüklerine karşı mücadele etti"

TİKP İl Başkanı Hasan Son'un konuşmasından sonra Bağımsızlık And'ı içilmiş ve Baki arkadaşın Aydınlık gazetelerine sarılı tabutu toprağa verilmişti.

Baki'nin karısı Sultan kendisine "Ah sen yalnız kaldın" diyen kardeşine şu cevabı vermişti,

"Ben yanlız değilim 45 milyon halkım var."

Şah rejimi...

(Baştarafı 1. Sayfada)

Şah'ı devirmek için kutsal savaş çağrısını yineledi.

Öte yandan İran halkı bugün faşist Şah rejimine karşı büyük bir gösteri yapıyor. Gösteriye Şah yönetimine karşı bütün halk kesimleri katılıyor.

İran'daki askeri hükümet, daha önce gösteriyi yasakladığını duyurmuştu. Ancak muhalefetin kararlı tutumu ve ne olursa olsun gösteri yapacağını belirtmesi üzerine askeri hükümet gerilemişti. Hükümet radyodan yaptığı açıklamada da gösteriye "izin" verdiğini duyurmuştu.

ABD ŞAH'I DESTEKLİYOR

Beyaz Saray sözcüsü Jody Powell, dün yaptığı açıklamada ABD'nin Şah'ı desteklediğini yineledi. ABD Başkanı Carter'in Şah'ın tahtta kalıp kalmayacağını "bilmediğini" söylemesinden sonra yapılan yorumlara karşı sözkonusu açıklamanın yapılmasına karar verildi.

Öte yandan ABD yetkilileri İran'da moralsizlik'nin "kurtulabilmesi" için Ocak ayına kadar "dayanması" gerektiği kanısında olduklarını ifade ettiler.

Washington'da hakim kanı, Şah'ın olayları "önlemek" için geç kaldığı şeklindedir. Yüksek memurlar arasında yapılan özel sohbetlerde, Şah'ın er-geç gideceği söyleniyor.

Halkımızın yiğit evladı devrimci önder,

FERİT UZUN

Kontrgerilla ve milli hain güçler tarafından vuruldu. FERİT UZUN yaşıyor ve mücadele yolumuzu aydınlatıyor.

Kahrolsun İki Süper Devlet Sömürgecilik ve Milli Hainler!

Ülkeler Bağımsızlık, Milletler Kurtuluş, Halklar Devrim İstiyor.

Yaşasın Milli Kurtuluş ve Halk Demokrasisi Mücadelemiz.

Siverek İşçiler ve Köylülerle Dayanışma Derneği
Siverek Yüksek Öğrenim Kültür Derneği
Urfa Kültür Derneği
Viranşehir İşçi ve Köylülerle Dayanışma Derneği
Ceylanpınar İşçi Köylü Birliği

İzmir'de de "afişlerin yasaklandığı" gerekçesiyle afiş yapıştıranlar gözaltına alındı

7 Aralık akşamı Karşıyaka'da TİKP'nin halkı Kontrgerilla ve MHP'den hesap sormaya çağıran afişlerini yapıştıran bir grup devrimci devriyeler tarafından kanunsuz bir şekilde gözaltına alındı.

Olay yerinde başlayan polis saldırısı çeşitli karakollarda sabaha kadar devam etti. "Afişlerin yasaklandığı" iddiasıyla devrimcileri gözaltına alan polis gözaltına aldığı kişileri karakollara dağıttı. Daha sonra ise sarhoş bir ekip sırayla karakolları dolaşarak devrimcilere sabaha kadar eziyet ve işkencede bulundu. Gözaltında tutulanlar arasında bulunan kadınların polisler tarafından ağır hakaretlere uğradığı bildiriliyor.

TİKP yöneticileri yapılan saldırının Kontrgerillaya ve MHP'ye karşı mücadele eden devrimcileri hedef almasının anlamlı olduğunu, bu durumun polisi halka karşı kışkırtma çabasının hangi mihraklar tarafından tertiplendiğini ortaya çıkardığını açıkladı.

Yiğit mücadele arkadaşımız, proleter devrimci

KENAN ERCAN

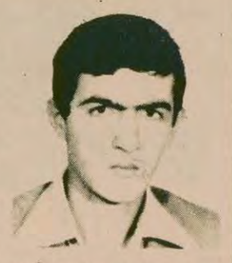

Modern revizyonizme ve maceracılığa karşı Üç Dünya Teorisini savunarak devrimci saflarda yer aldı.

Yaşamı boyunca Marksizm-Leninizm-Mao Zedung Düşüncesini yılmadan savundu.

Kontrgerillacı faşist katiller tarafından katledildi.

Ülkelerin bağımsızlık, milletlerin kurtuluş, halkların devrim mücadelesinde yaşıyor.

MÜCADELE ARKADAŞLARI

Halkımızın yiğit evladı devrimci önder,

FERİT UZUN

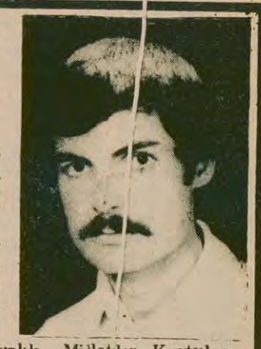

Kontrgerilla ve milli hain güçler tarafından vuruldu. FERİT UZUN yaşıyor ve mücadele yolumuzu aydınlatıyor.

Kahrolsun İki Süper Devlet, Sömürgecilik ve Milli Hainler!

Ülkeler Bağımsızlık, Milletler Kurtuluş, Halklar Devrim İstiyor.

Yaşasın Milli Kurtuluş ve Halk Demokrasisi Mücadelemiz.

Mardin İşçi Köylü Dayanışma Derneği
Nusaybin Halk Kültür Derneği
Silopi Halk Kültür Derneği
Midyat Sosyal-Dayanışma Derneği

TELEVİZYON

11.00 TATİL SİNEMASI
Yönetmenliğini Derbert Mann'ın yaptığı ve başrollerini Fredericc March ile Kim Novak'ın paylaştıkları "Gece Yarısı" adlı film yayınlanacak.
13.00 TELE PAZAR
Canan Oğuz ve Tamer Durukan'ın birlikte sundukları programda müzik ve aktüalite programları ver alıyor.

19.10 KÜÇÜK EV
Dizi filmin "Haklı Olmanın Bedeli" adlı bölümü yayınlanacak.

20.00 LOREL HARDY
Güldürü filmin "Çorbanın Fındığa" adlı bölümü yayınlanacak
20.30 HABERLER
21.10 BEŞ DAKİKA
Trafik
21.15 HAFİF MÜZİK BİR SOLİST
(Erol Büyükburç)
21.35 WASHİNGTON
Sürekli filmin bugünkü bölümünde Moncton yönetimi muhaliflerini bastırmak için FBI ve CIA'dan yararlanmak ister

22.25 SANAT DÜNYASI
Dizinin ikinci Programında yine Devlet Tiyatroları, Opera, Bale, İstanbul Şehir Tiyatroları ve tüm Özel Tiyatrolarda oynayan oyunlardan sahneler. Resim, Heykel, fotoğraf ve bunun gibi görsel ve plastik sanat alanlarından haberler veriliyor.
23.45 BİR OPERA
Programda Alban Berg'in "Vozzeck" Operasının birinci perdesi seslendirilecek.
23.10 HABERLER

RADYO

TRT 1

05.00 Açılış
06.02 Günaydın
07.02 Köye Haberler
07.30 HABERLER
09.02 Tatil Sabahı
12.02 Radyo Tiyatrosu
13.00 HABERLER
15.01 Spor Magazin
19.00 HABERLER
20.15 Ocakbaşı
21.02 Dinleyici İstekleri
21.30 Spor Dergisi
22.30 Bilin Çalalım
23.00 HABERLER
23.10 Türküler Geçidi
00.02 Sevilen Eserler
01.00 Kapanış

TRT 2

08.00 Açılış
08.02 Gün Başlıyor
09.30 Şarkılar
10.00 Çocuğun Dünyası
11.30 Radyo Sözlüğü
12.15 Klasik Koro
13.15 Oyun Havaları
13.45 Şarkılar
14.20 Hafif Müzik
14.30 Türküler
17.45 Şarkılar
18.15 Yurttan Sesler
19.30 Haftanın Olayı
20.30 Açık Oturum
22.00 Türküler Geçidi
23.00 Caz Dünyasından
23.55 Kapanış

TRT 3

07.00 Açılış
08.00 Sabah İçin
09.00 Meltem
10.00 Unutulmayanlar
11.00 Müzik Magazin
11.45 Küçük Konser
13.00 Tangolar
14.00 Büyük Eserler
15.15 Hafif Batı Müziği
16.00 Çağdaş Sanatçılarımız
18.15 Caz Müziği
19.00 Konser Saati
20.30 Çeşitli Hafif Müzik
22.00 Opera Dünyasından
23.00 Gecenin Getirdikleri
24.00 Samanyolu
01.00 Kapanış

Aydınlık
BAYAŞ / Basın-Yayın A.Ş adına sahibi:
FERİT İLSEVER

Yazı İşleri Müdürü: MEHMET ATABERK
Haber ve Makalelerden Sorumlu Müdür: S.AYDOĞAN BÜYÜKÖZDEN
Müessese Müdürü: O.GÜRHAN ERTÜR
Dizgi: Aydınlık Ofset Tesisleri
Baskı: İst. GÜNTÜR
Dağıtım: GAMEDA

MERKEZ BÜRO: İSTANBUL
Nuruosmaniye Cad. 3/3 Cağaloğlu
Yazı İşleri Tel: 26 52 44
İdare Tel: 26 54 37

ANKARA BÜROSU: Meşrutiyet Cad. 32/8, Kızılay, Tel: 25 38 69
İZMİR BÜROSU:

EKMEĞİNİ TAŞTAN ÇIKARANLAR

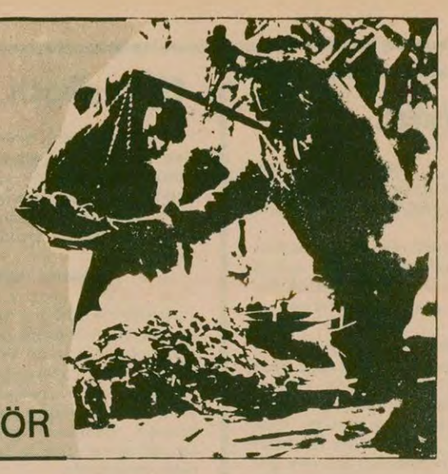

NECATİ GÜNGÖR

> TAŞ: Anamızın bizi dünyaya getirdiği ülke, uğrunda cephelere gidip öldüğümüz namus, içinde çürüdüğümüz mahpus damları, sevdiğimizi alamadığımız köy, emeğimizi ucuza sattığımız, yaramızı saramadığımız, gidip de dönemediğimiz gurbet yolu, anayurdumuz, özyurdumuz, babaocağımız...

HASAN DİYE BİRİ...

Taş: Yaşadığımız düzenin karanlığı...
Taş: Al takke ver külah, mülkiyet ilişkileri...
Taş: El kapısı, ağa kapısı, patron kapısı...
Taş: Anamızın bizi dünyaya getirdiği ülke: uğrunda cephelere gidip öldüğümüz namus: içinde çürüdüğümüz mahpus damları, sevdiğimizi alamadığımız köy, emeğimizi ucuza sattığımız, yaramızı saramadığımız, gidip de dönemediğimiz gurbet yolu, anayurdumuz, özyurdumuz, babaocağımız...
Taş: Ayağımıza değen, başımıza yağan...
Ekmek: Öpüp de başımıza koyduğumuz. Alın terimiz, el emeğimiz. Onsuz edemediğimiz... Frenklerin "francala" deyu tabir eylediği.
Ve ekmeğini taştan çıkaranlar: İnsanlarımız!
"Onlar ki toprakta karınca,
suda balık,
havada kuş kadar
çokturlar:
korkak,
cesur,
câhil,
hakim,
ve çocukturlar
Ve kahreden
yaratan ki onlardır,
destânımızda yalnız onların mâceraları vardır."
... diye anlattığı ozan babanın.

Bir zamanlar Sait Faik anlattı onları. Aralarında mutluluk aradı sanatçı yüreğiyle. Onlarla yedi içti: onlarla yaşadı. Ve yazdı onları Sait Faik: bütün içtenliği ile, bütün sıcaklığı ve insanseverliği ile yazdı ve ölümsüzleştirdi. "İstanbul'dan Çizgiler" adlı kitabıyla da, büyük usta Orhan Kemal'in işlediği bu insanlar: ekmeğini taştan çıkarmak olanağını hayatı pahasına bile zor elde edebilen bu insanlar şimdi nasıl yaşıyorlar? Kimler eklendi onların kalabalığına? Kim yarıda bıraktı yaşama kavgasını? Yeni işler, yeni serüvenler nasıl türedi? Her hafta bu sayfada, onlardan birini anlatacağız sizlere. Anlatmaya çalışacağız. Her meslekten, her kavgadan, her serüvenden bir insan... Biraz ropörtaj havasında: biraz hikayeci duyarlılığı ile yaklaşarak... İlk konumuz Hasan, "Hasan Diye Biri."

İSTANBUL'UN ORTA YERİ AKSARAY

HASAN'ı bilmezsiniz, bilemezsiniz...

Hasan, sarı bıyıklı bir çocuk. Hasan küçük başıyla, büyük bir hayat adamı. Hasan bir gezgin satıcı. Hasan ekmek parası için yollara düşmüş bir asker. Hasan içimizden biri...

İstanbul'un orta yeri Aksaray. Aksaray'da insanlar kum gibi kayınar. Aksaray'da Hasan diye biri var. Anadolu'nun tam doğu ucundan gelmiş. Başında kasketi var Hasan'ın; kara bir bulutu gökyüzünden alıp başının üstüne koymuş gibi. Hasan'ın hiç bir derdi, sıkıntısı yokmuş gibi. Akşamın karanlığı içinde portakal satıyor Hasan. Portakal satmıyor da, bir türkü söylüyor sanki. Hasan'ın türküsünde bir insan sesi var: portakal, portakallar...

Siz tanımadınız, tanımayacaksınız ama, ben ta çocukluğundan beri tanırım onu. Daracık, tozlu-çamurlu lubirçıkmazsokak içindeydi evleri. Üç kız kardeşi, bir de Hasan. Hasan en küçükleri kardeşlerinin. Anası evlerde çalışmaya giderdi; daha çok da, tandırlarda ekmek açmaya. Kısa boylu, yusyuvarlak, alı al morumor, dilinin altında lafı hazır bir kadın... Babası ise, köşkerlik yapardı Hasan'ın. Eskimiş, sökülmüş ayakkabıları onarır, diker... Adı neydi adamın, şimdi aklımda değil; unutuvermişim adını ama, çopur yüzü gün gibi aklımda. Karnı sırtına yapışmış gibi dururdu. Görenler, kırkyıldır aç kalmış sanırlardı adamı. Gözlerinin görüp görmediği belli olmaz, elinden hiç düşmeyen bir değnekle gidip gelir, Gider, çarşının bir köşesindeki, bir duvar dibindeki sandığını açar, çivileri doldurur ağzına, çekicini vurur örse, vurur ha vurur... Akşam dönerken evine bir elinde değneği olur, ötekinde ekmekler. Adamın, üfürsen savrulacak haliyle günde beş öğün yemek yediği söylenirdi: Sabah, öğle, akşam ve gece yarısı. Sonra, çok değil, az bir zaman sonra, köşkerliği bıraktı Hasan'ın babası. Kendisine başka sokak köşeleri, başka duvar dipleri bulup yanı başına kirli bir mendil serip elindeki değneğe dayanıp başladı dilenmeye. Kimileri, artık görmüyor gözieri dedi, çalışamaz, dilenmeyip de ne yapsın? Kimileri, onun körlüğü oldu bitti yalan, diye akıl yürüttü, kıçı tutmadı oturup da çalışmaya, dilenmek daha kolay elbet, niye çalışsın adam? Herkes bir şey söyledi, doğru yalan, herkes bir yakıştırmada bulundu. Hasan'ın anası her duyduğuna bir lâf yetiştirdi, dilinin döndüğünce. Olan oldu torba doldu, yine arası çok sürmedi, bir sabah yatağında adam ölü bulundu.

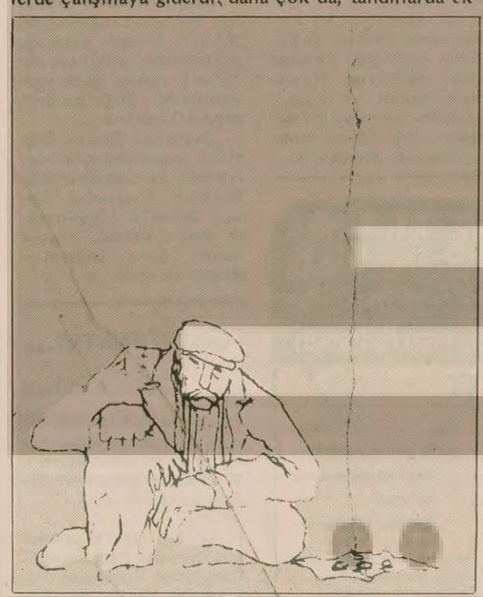

YETİM HASAN

HASAN'ı adı birdi, o günden sonra oldu iki: Yetim Hasan. Bacağında kara bir donla sokağın tozuna-çamuruna belenip burnundan sümükleri akıp durduğu zamanları Hasan'ın. Sokaktan gelip geçen arabaların ardından taş attığı günler. İnsanları sevmeyi ve insanlara sövmeyi iyi bellediği yıllar yani. Bir de Hasan'ın anasının çalışmayı bırakıp hocalığa başladığı zamanlar... Artık çalışıp didinmekle gün boyu, dört çocuğa, dört boğaza ekmek yetiremeyeceğini anlamıştı: soranlara da böyle söylüyordu kadın. Toprak damında iki karış otların bittiği iki odalı evlerinin birini kiraya verdi: ötekinde de mahallenin çocuklarına, haftalığı ikibuçuk liradan "elifbe" okutmaya başladı. Bununla da yetinmeyip mahallenin ölülerini yıkayarak para kazanmaya başladı. Dirilere ve yaşadığımız dünyaya verdiği emek yeterli para getirmeyince, kadın, ölülere ve öte dünyaya bağlamıştı ekmeğini çocuklarının...

Sonra kızlarını gelin etti kadın, yaş sırasıyla.

Sonra Hasan büyümüştü gün gün...

Sonra ben bir daha görmemiştim onları. Ve geçmişti aradan yıllar. Geçmişti zaman, köprülerin altından suların akışı gibi. Ve bir akşam... Karanlıkların, kara bir kefen gibi İstanbul'un boynuna geçtiği bir akşam... Aksaray'dan geçiyordum ki, yapıştı koluma bir adam... Gecede, çıtırdayan kibrit ateşleri gibi, dünyanın en doğal, en güzel reklâm sloganları atılıyordu dört bir yanda.

"Sarı kanarya muzlar!"

"Limonlar akarsu abi!"

"Mandaline, çekirdeksiz!"

Hasan'ı tanımadım. Alınmadı da buna. "İyi bak, belki tanırsın abi," diyor ve gülüyor. Gelip geçenlere slogan atıyor, portakal satıyor. Sesinde bir coşku var. Yüreğine hiç bir zaman umutsuzluğu uğratmamış bir adamın coşkulu sesi bu.

"Ben Nesibe'nin oğluyum, hani... sokağında otururduk ya."

Birden tozlara belenmiş, don gömlek bir çocuk beliriyor kafamda. Unutulmuş bir türkünün yeniden söylenişi gibi. Bir zaman bir şey söyleyemiyorum. Belki de utançlı bir suskunluk bu. Hasan'ın içtenliğine, sevecenliğine karşı duyulan bir utanç.

İSTANBUL'DAN HASAN GEÇTİ

"Demek o kadar değişmişiz abi, tanınmayacak kadar hı? Dünya bu abi, insan değişiyor işte. Kim der ki ben İstanbul'da ekmek arayacağım? Dünya işte abi. Belki duymuşsundur, anam iki yıl önce öldü. Ablam Almanya'ya gitti. Büyük ablam. Ötekileri pek aramadım. Ne arayayım abi, say beni sayayım seni, demişler... Büyük ablam, anam gibiydi. O da Almanya'ya gidince, ev de, memleket de gözüme bir kötü görünmeye başladı. Baktım, yapacağım bir iş de yok. Askerliğe çok var daha, nasıl olsa. Kusura bakma abi hep ben anlatıyorum. Sen de ne var ne yok. Hiç olmazsa, bir cıgaramızı yak şurdan. Çaycı maycı yok burada. Bir acı cıgaramızı yak, hiç olmazsa. Sorma abi işte. Allaha çok şükür geçinip gidiyoruz yalan dünyada. Evim var abi, Esenler tarafında. Bir kadının evinde oturuyorum. Orta yaşlı biri. Çamaşırlarımı da yıkıyor bizim karı. Kocası ölmüş. Bir kızıyla bir damadı var: onlar da aramıyorlar hiç. O da yalnız, ben de. İki gariban bir arada. Askere gidinceye kadar idare eder bu yaşantı bizi. Sabahları erken kaldırıyor beni, çayımı demlemiş oluyor. Ben tabi hemen hale... Bir garip yolcuyuz işte. Abi kusura bakma hep ben anlatıyorum. Ne yaparsın hasretlik işte. Seni gördüğüme öyle sevindim ki... Allâhıma kitabıma abi. Bazen düşünüyorum şu koca dünyada tek başıma kalmışım ben... Ablam da gidince sanki her şeyi mi yitirdim! Bizim karı var işte. Kocası emekli parası bırakmış ölürken ama, geçinemiyor fukara. Acıyorum abi. İnsan dayanamıyor işte. Nasıl olsa işimiz iyi. Para kazanıyoruz burada. Bak şu karşıdaki tezgâhla onun yanındaki de bizim oralı. Sen belki tanımazsın onları. Vay abi vay. Demek ben o kadar değişmişim, tanınmayacak kadar... Kusura bakma, sana bir şey bile ısmarlayamadık. Bir cigara daha yak. olsun abi, ziyan olsun. Senin canın sağ olsun da cıgaraya ziyan ver. Askerden sonra ne olur, ne yaparım bilmiyorum. Elbet bir yolunu buluruz. Can sağ olsun yeter. Her zaman beklerim abi, Gel, neye ihtiyacın olursa gel. Ben buradayım. Eğer yoksam da, hemşerilerden sorarsın, onlar söyler. Gelmezsen küserim valla. İnsan özlüyor. Hayal gibi geliyor eski günler... İlk zamanlar çok perişanlık çektim burada. Bu tezgâhı kuralı çok olmadı zaten. Halde sandık taşıyordum. Bu hemşerilerle orada tanıştım... Gidecek misin abi? Geç mi kalıyorsun? Ama söz verdin bak, mutlaka geleceksin. Dur be sana portakal doldurayım abi. Sözümü olur, bak hele sen yahu... Dostların yemediği mal yere batsın abi...

Hasan, bütün Hasanlardan biriydi.

Eski bir türküyü dinler gibi dinlemiştin onu.

Ellerine tutuşturulmuş kocaman bir kesekağıdı dolusu portakallarla ayrıldım ondan. Sonra bir daha görmedim Hasan'ı. Sanki yeryüzünde allak bullak olmuş bir kış akşamını yaşamadı kimseler. Hasan, bir hayal gibi gelip geçti dünyadan sanki. Şimdi nerede, kiminle, ne iş tutmaktadır? Hiç birini bilmiyorum. Satıcılar içinden bir satıcıydı o. İnsanlarımızdan biri. Beyaz bir atlı gibi gelip geçti bu yollardan. İstanbul'da yaşadı. İstanbul'u yaşamadan. Sevdi, yaşadı, umut etti, bütün Hasanları gibi dünyanın. Şimdi nerede, kiminle? Hangi yaşlı kadına ekmek götürüyor akşamları?

> Birden tozlara belenmiş, don gömlek bir çocuk beliriyor kafamda. Unutulmuş bir türkünün yeniden söylenişi gibi. Bir zaman bir şey söyleyemiyorum. Belki de utançlı bir suskunluk bu. Hasan'ın içtenliğine, sevecenliğine karşı duyulan bir utanç...

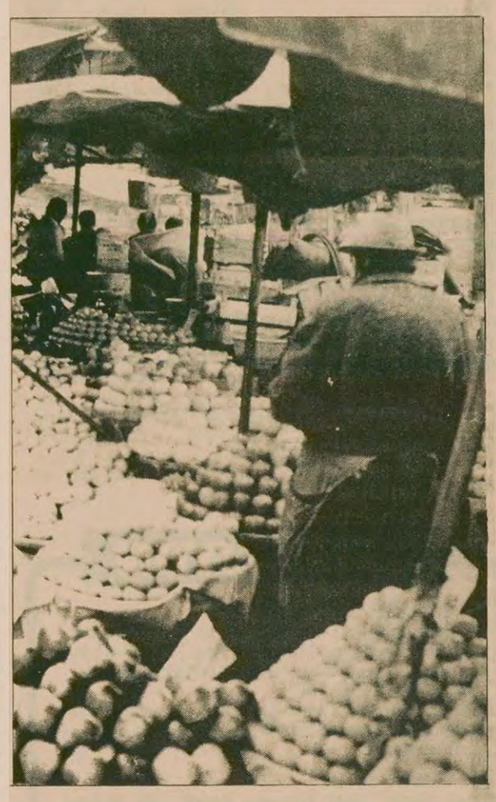

> Hasan, bütün Hasanlardan biriydi. Eski bir türküyü dinler gibi dinlemiştim onu. Ellerime tutuşturulmuş kocaman bir kesekâğıdı dolusu portakallarla ayrıldım ondan. Sonra bir daha görmedim Hasan'ı. Sanki yeryüzünde allak bullak olmuş bir kış akşamını yaşamadı kimseler...