Aydınlık

Kuruluş yılı: 1921
Kurucusu: ŞEFİK HÜSNÜ

BÜTÜN ÜLKELERİN İŞÇİLERİ VE EZİLEN HALKLAR, BİRLEŞİN!

PAZAR
3
ARALIK 1978
300 KURUŞ

HALKIN FIRTINASI ŞAH'IN TAHTINI SALLIYOR

"Şah'a ölüm", "Ya Şah ya biz" sloganları atarak Muharrem ayını (Aralık) başlamasıyla yeniden" ayağa kalkan İran halkı, şehitlerin verdiği acıyı, kuvvete dönüştürerek özgürlük ve bağımsızlık yolunda ilerliyor.

YÜZBİNLERCE İRANLININ PROTESTO YÜRÜYÜŞÜNDE

ŞAH 3000 KİŞİYİ DAHA KATLETTİ

- Gösteride, nalk kefenleriyle Şah'ın üstüne yürüdü
- Olaylarda, ayrıca binlerce kişi yaralandı

TAHRAN

İran'da Muharrem ayının başlangıcı olan Aralık gecesi Başkent Tahran'da meydana gelen olaylarda 3 binden fazla insanın öldüğü bildirildi. AA'nın Reuter ajansına dayanarak verdiği haberde binlerce kişinin de yaralandığı belirtiliyor.

İran'da Aralık gecesi ordu birlikleri ve polis, hedef gözetmeksizin gösteri yapan halkın üzerine ateş açtı.

Sokağa çıkma yasağını tanımayan binlerce İranlı, sırtlarında kefenleri olduğu halde büyük bir yürüyüş başlattı. Saat

(Devamı Sa. 7, Sü. 5 'de)

Kıbrıs Türk muhalefet liderleri

"Kıbrıs'taki gelişmelerin ardında UBP'ye hakim olma mücadelesi var"

Erdoğan Hüseyin
Lefkoşe'den bildiriyor

Kıbrıs Türk kesimindeki muhalefet partilerinin liderlerinden Alpay Durduran, Alper Orhon ve Kıbrıs Türk Öğretmenler Sendikası Başkanı Arif Hasan Tahsin, Kıbrıs sorunundaki son gelişmeler, hükümet buhranının nedenleri ve milli koalisyon önerileri konularında görüşlerini gazetemize açıkladılar.

Toplumcu Kurtuluş Partisi Genel Başkanı Alpay Durduran Kıbrıs sorunundaki son gelişmelerle ilgili sorumuzu cevaplarken "Kıbrıs sorununun Amerika ve Rusya'nın müdahalesi olmadan çözülmesi" gerektiğini söyledi. Son hükümet buhranı karşısında, "Bazı şartlarda hükümet kuruluşunda sorumluluk alabiliriz" diyen Durduran, son bunalımın UBP içindeki hakimiyet mücadelesinden doğduğunu açıkladı.

Halkçı Parti Genel Başkanı Alper Orhon ise "Çözümün iki toplum arasındaki görüşmeler yoluyla sağlanabileceğini" belirtti. Son hükümet buhranının UBP içindeki çıkar çekişmesinden doğduğunu ileri süren Orhon, yeni bir koalisyon kurulması konusunda "şu anda milli bir koalisyon sözkonusu değildir" dedi.

Kıbrıs'taki demokratik mücadelede ağırlığı olan Kıbrıs Türk Öğretmenler Sendikası Genel Başkanı Arif Hasan Tahsin de sorularımızı cevaplarken "olaylar uzun vadede UBP'yi azınlık haline düşürebilir" dedi.

5. Sayfada

Alpay DURDURAN

Toplumcu Kurtuluş Partisi Başkanı Alpay Durduran

"Kıbrıs sorunu Amerika ve Rusya'nın müdahalesi olmadan çözülmelidir"

Alper ORHON

Halkçı Parti Genel Başkanı Alper Orhon

"Birinci koşul iki toplumun görüşme masasına oturmasıdır"

Kıbrıs Türk Öğretmenler Sendikası Başkanı Arif Hasan Tahsin

"Hükümet bunalımının altında Rauf Denktaş var. Devlet Başkanı Başbakanlıkta kukla aramaktadır

Volfram Tesislerinde Rus uzmanların görevlendirileceğinden Etibank ve Tesis Müdürünün haberi yok.

RUS HEYETİNİN TESİSLERİ İŞLETMEK İÇİN TÜRKİYE'YE GELMESİ BEKLENİRKEN

VOLFRAM İŞLETMESİ MÜDÜRÜ SABRİ KARAHAN "TESİSLERDE RUSLARA GÖREV VERİLMEYECEK" DEDİ

BURSA (ÖZEL)

Volfram Tesisleri Müdürü Sabri Karahan tesislerde Rus uzmanlara görev verilmeyeceğini bildirdi. THA muhabirinin sorularını cevaplayan Karahan, Rusların tesislerde görev yapacağından ne kendisinin ne de Etibank Genel Müdürünün haberi olmadığını açıkladı.

Volfram tesisleri Almanlarla birlikte işletilirken Alman mühendisleri işten çıkartılmış ve yerlerine Rus uzmanların yerleştirileceği bildirilmişti.

Bu konuda hükümetle Rusya arasında geçtiği-

(Devamı Sa. 7, Sü. 3 'de)

TGS GENEL KURULU GAZETEMİZE YÖNELEN BASKILARI KINAYAN KARAR TASARISINI KABUL ETTİ

İSTANBUL (ÖZEL)

Türkiye Gazeteciler Sendikası Genel Kurulu, sonunda gazetemize yönelen baskıları da içeren bir bildiri yayınlandı. Bildiride Ali İhsan Özgür ve Cengiz Polatkan'ın öldürülmesi ve genel olarak gazetecilere yönelen baskıların basın emekçilerini geriletemeyeceği, basını yolundan alıkoyamayacağı vurgulandı.

TGS Bildirisinde basına yönelik sansür uygula-

(Devamı Sa. 7, Sü. 5 'de)

DEVRİMCİ YOL: "İGD-Halkın Kurtuluşu, faşist saldırılara alet oluyor ve hedef şaşırtıyorlar"

ADANA (ÖZEL)

Devrimci Yol Adana'daki son olaylarla ilgili dağıttığı özel sayıda İGD ve Halkın Kurtuluşçularının faşist saldırılara alet olduğunu, halkın saflarında karamsarlık yaratığını ve hedef şaşırttığını belirtti.

Özel sayıda hakim sınıfların ellerindeki tüm resmi sivil güçleriyle emekçi halkı, kahvehanelerde, belediye otobüslerinde ve duraklarda azgınca saldırı düzenlediklerine değindikten sonra İGD ve Halkın Kurtuluşçularının tutum ve birbirleriyle kavga etmeleri halkın mücadelesine zararlı hareketler olarak nitelendiriliyor.

Özel sayıda ayrıca Adana'da meydana gelen olaylara değinilerek "Polis Emek'te yaralananların ifadesini alırken siz İGD'li misiniz yoksa Halkın Kurtuluşçusundan mısınız? diye sordu. Faşist güçler bu iki grup arasındaki olayları emekçi

(Devamı Sa. 7, Sü. 5'de)

TİKP ADANA İL BAŞKANI CEVHER ÜREK MHP' Lİ SALDIRGANLARI AÇIKLADI

ADANA(ÖZEL)

TİKP Adana İl Başkanı Cevher Ürek, Adana'daki son faşist saldırılar ve Kontrgerilla kampanyasına yönelen polis saldırıları üzerine bir basın toplantısı düzenledi. Ürek, Adana'da çeşitli saldırılarda elebaşı durumunda olan MHP'lilerin isimlerini basına açıkladı.

Ürek, çeşitli saldırı ve yaralama olaylarına karışan MHP'lilerin, MİSK Bölge Başkanı Eren Kaya, Abdurrahman Kıpcak, Derviş Kıpçak, Ali Seydi Saltan, Sezai Durmaz, Nusret Akgün, Selim Sırrı Kara ve Faruk Gündoğan olduğunu söyledi. Cevher Ürek, bu saldırganların bugüne kadar birçok olayda rol oynama-

(Devamı Sa. 7, Sü. 5'de)

Osman ÖREK

DENKTAŞ YARIN PARTİ LİDERLERİNİ TOPLAYARAK YENİ HÜKÜMET İÇİN ÇALIŞMALARA BAŞLAYACAK

Osman örek, istifa gerekçesi olarak parti içi huzursuzlukları gösterdi

LEFKOŞE(ÖZEL)

Kıbrıs konusunda BM kararı ve KTFD'deki hükümet bunalımı olaylarının görüşülmesi için dün saat 11.30'da Başkanlık Sarayı'nda Rauf Denktaş başkanlığında bir toplantı yapıldı. Toplantıya bazı bakanlar, UBP temsilcileri, bazı milletvekilleri, Parti Meclisi üyeleri ve bölge temsilcileri katıldı.

(Devamı Sa. 7, Sü. 4 'de)

YORUM

ECEVİT'İ İSTİKRAR İSTEMEYE İTEN NEDENLER

Ecevit-Denktaş görüşmesinin sonucu, Denktaş'ın ağzından şöyle ifade ediliyordu:

'Küçük bir adada iki ayrı devlet kurmak marifet değildir. Bizi buna zorluyorlar. Sayın Başbakan Ecevit'in ümitleri vardır. Rumlar bu saldırıdan vazgeçebilirler, vazgeçtirebilirler. Bu nedenle, zamanlama açısından bunu şimdiki safhada uygun görmüyorlar."

New York'tan İstanbul'a gelir gelmez, ayağının tozunu silmeden bağımsızlık ilanından sözeden Denktaş, Ankara'da ayrılırken daha "dikkatli" konuşuyordu.

Denktaş, Ecevit'e bağımsızlık isteklerinin nedenlerini anlatmış, Rumların kendilerini buna zorladıklarını söylemiş, ancak Başbakanı ikna edememişti. Ecevit, görüşmeden sonra yaptığı açıklamada "ılımlı" dili kulanmakta ve bağımsızlık ilanından sözetmek yerine, Denktaş'ın kendine Rumların zorlamaları karşısında "daha başka tedbirler" alınabile-

(Devamı Sa. 7, Sü. 9 'da)

ŞEMDİNLİ ÇARPIŞMALARININ İÇYÜZÜ VE TALABANİ:

Talabani Şemdinli'nin Mezargediği dağlarında (okla işaretli) kurduğu kışlakta açıkça faaliyet yürüttü. Kışlak'tan bölgede herkes haberdardı.

Talabani, Şemdinli'nin Mezargediği dağlarında kışlak kurdu

- *1977 Sonbaharında Talabanicilere silah getiren bir kafile pusuya düşürüldü. Ortada 7 ölü vardı. Hükümet olayı örtbas etti*
- *Rusya'dan gelen silahlar Bulgar ve Suriye hudutlarından sokuluyor*
- *Mart basında Surive sınırımızdan 40 bin tüfek sokuldu. Mit ve Genelkurmavın haberi olduğu halde silah sevki önlenemedi*

8. SAYFAMIZDA

İşçilerin özgürce sendika seçmesini önlemek isteyen Maden-İş Sendikası yöneticileri, Demir Döküm işçilerine yönelttikleri saldırılara dün bir yenisini eklediler. Devrimci Maden-İş bildirisi dağıtan işçilere demir çubuk ve sopalarla saldırdılar. Demir Döküm işçileri saldırıyı protesto ettiler...

Sahte TKP taraftarları, Demir Döküm işçilerine saldırdı

- Yaşar Soykal'ın başını çektiği saldırganlar, olaydan önce Maden-İş'in arabasıyla getirilen demir çubuk ve sopaları fabrikadaki temsilcilik odasına yığdılar
- Saldırıda yaralanan 17 kişi hastaneye kaldırıldı

İSTANBUL (ÖZEL)

Cumartesi günü Türk Demir Döküm Fabrikası önünde Devrimci Maden-İş Sendikasının bildirilerini dağıtan işçilere sahte TKP'liler demirçubuk ve sopalarla saldırdılar. Fakat işçiler sahte TKP'lilerin saldırısını püskürterek, zorbaları fabrikadan kovaladılar. Maden-İş'in fabrikadaki temsilcilik tabelasını söken işçiler, yerine Devrimci Maden-İş tabelası astılar. İşçiler daha sonra Devrimci Maden-İş Sendikasından fabrikanın önüne kadar bir yürüyüş yaparak sahte TKP'li zor-

(Devamı Sa. 7, Sü. 7 'de)

Sahte TKP'lilerin saldırı sırasında kullandıkları sopalar ve demir çubuklar...

Sivil Sıkıyönetime karşı çıkan

Demirel, Rus donanmasının Türkiye'ye gelmesini normal karşıladı

ANKARA (ÖZEL)

AP Genel Başkanı Süleyman Demirel, Rus donanmasının Türkiye limanlarına gelmesinin normal olduğunu öne sürerek bunun bir rekabet meselesi olarak düşünülmemesini istedi.

Ecevit hükümetinin 11 aylık uygulamalarını eleştiren Demirel, hükümetin Kıbrıs konusunda "ver kurtul" siyaseti izlediğini, işlerle ilgili açma kararını meclislerin onayına gerek duymadan aldığını ve dış politikayı "tek adamın gözleri" şekline dönüştürdüğünü savundu.

Bütün basının ve kamuoyunun "IMF geldi, IMF gitti" haberleriyle meşgul olduğunu söyleyen Demirel, "Sanki bunlar görgü hükümeti de e-

(Devamı Sa. 7, Sü. 10'da)

FİKİR MEYDANI

TÜMAS VE ORTA YOLCULUK (2)

Ortada durmak olanaksız

Semih Koray
Matematikçi–Boğaziçi Üniversitesi

Tümastaki orta yolcuların demeç vermeyi reddederken ileri sürdükleri ikinci gerekçe, Aydınlık'ın Kontrgerillaya karşı mücadeleyi kendi çıkarlarına alet ettiği şeklindeydi. Dolayısıyla Tümas da Kontrgerillaya karşı Aydınlık'a demeç verirse, Aydınlık'ın güçlenmesine hizmet ederdi. Peki ama Kontrgerillaya karşı mücadelenin güçlenmesine de hizmet etmez miydi? Bu anlayışa göre Aydınlık'ın güçlenmesine engel olmak, Kontrgerillaya karşı mücadelenin güçlenmesinden daha önemlidir. O zaman Aydınlık'ın Kontrgerillaya ve MHP'ye karşı iyi mücadele etmesi, cinayetlerin, işkencelerin, faşist tertiplerin sorumlularını birer birer yakalarından tutup gün ışığına çıkarması iyi değil, kötü bir şeydir. Çünkü Aydınlık'ı güçlendirmektedir. İşte rotayı Aydınlık düşmanlığı çizince insan, "demokrasi mücadelesinde" bu noktaya varmaktadır.

Orta yolculara göre, Aydınlık Kontrgerillaya karşı mücadeleyi "diğer fraksiyonlara karşı mücadelesine de alet etmiştir". Aydınlık bu "suçu" işlememek ve Tümas'tan demeç almayı hakketmek için ne yapmalıydı? Sahte TKP'nin, yayınlanan belge ve açıklamalara "içi boşalmış:, günü geçmiş" diye saldırarak Kontrgerilla üstündeki örtüyü korumaya çalışması, "TİKP, MİT içindeki düzenlemelerden telaşa kapıldı" diyerek MİT'i savunması, sonunda işi "Perinçek grubunun fiziksel olarak ortadan kaldırılması"nı istemeye kadar vardırması karşısında susmalıydı. "Halkın Kurtuluşu"nun, "Aydınlık Kontrgerilla yayınıyla faşist diktatörlüğü güçlendiriyor" zırvasıyla Aydınlık'ın yayılmasını engellemeyi baş görev edinmesine sesini çıkartmamalıydı, vb, vb...

Peki Aydınlık'ın Kontrgerilla yayınını desteklememek için bin dereden su getirenler, Kontrgerillaya karşı mücadelede ne yaptılar? Hiç bir şey. "Aydınlık gazetesine demeç vermek başka şeydir, Kontrgerillaya karşı mücadele başka. Biz Kontrgerillaya karşı mücadeleden yanayız. Bu konuda kimsenin şüphesi olamaz" dediler. Ama bugüne kadar yaptıkları, revizyonist tekkelerin çatışma alanı haline gelen "eylembirliği platformu"nda bir ayı aşkın süredir devam eden "yapılacak mitingin adı 'faşist odakların dağıtılması için miting' mi olsun, yoksa 'faşizme, hayat pahalılığına, şovenizme, baskı ve teröre karşı miting mi" çekişmesini izlemekten ibaret kaldı.

Tümas yönetimindeki orta yolcuların Aydınlık'a demeç vermeyi reddetmelerinin esas nedeni, kendilerinin Rusya'ya karşı teslimiyet içinde olmaları, Aydınlık'ın ise Rusya'ya ve revizyonizme karşı kararlı mücadele etmesidir. Dünya gericiliğinin merkezi haline gelen Rusya'ya karşı en kararlı mücadeleyi veren Aydınlık'ın Kontrgerillaya karşı en kararlı mücadeleyi vermesi nasıl bir raslantı değilse, Rusya'ya karşı teslimiyet içinde olanların demokrasi mücadelesinde tökezlemeleri de bir raslantı değildir. Bugün iki süper devlete, özellikle de Rusya'ya karşı mücadele etmeyenler, demokrasi için de mücadele etmemektedirler. Ben, Tümas yönetimini Kontrgerillaya karşı mücadele konusunda verdiği sözü tutmaya çağırıyor ve Aydınlık gazetesinin onların bu yönde atacağı her adımı destekleyeceğine inanıyorum.

ORTADA DURMAK OLANAKSIZDIR

Tümas yönetimindeki orta yolcular siyasi tutumlarını şöyle ifade ediyorlar: "Biz Maoculara da ilerlemecilere de karşıyız. Ama hiç bir öneriyi baştan reddetmeyiz. Her öneriyi kendi içinde değerlendiririz." Bunların Aydınlık'ın Kontrgerilla yayınını meselenin özüne (!) bakarak nasıl değerlendirdiklerini gördük. Şimdi de sahte TKP'ye karşı tutumlarının ne olduğunu görelim.

DİSK yönetiminin bu yılın 1 Mayısında düzenlediği törene Aydınlık gazetesinin ve devrimcilerin "Bu tören, işçi sınıfının dayanışma ve birliğini güçlendiren bir bayram değil, revizyonistlerin gövde gösterisi olacaktır" şeklindeki uyarısına kulak asmayıp katıldılar. Sahte TKP yanlılarının daha önce örgütler arası toplantılarda kararlaştırılan sloganlara uyacağını sanırken, kendilerini "Yaşasın Sovyetler Birliği", "TKP'ye Özgürlük", "Bilen Gelsin" pankart ve sloganlarının ardından yürür buldular. Tümas'ta "Bu komplodur. Böyle şey olmaz" dediler ama kamuoyuna hiç bir açıklama yapmadılar.

Tümas'ın MESS grevcilerine yaptığı dayanışma ziyaretlerinde işçilere sakıncalı sorular sorulduğu gerekçesiyle Tümas'ın yeni ziyaretler yapmasını yasaklayan Maden-İş yönetiminin bu tutumundan ders çıkarmadılar.

Tümas Genel Merkez Genel Kurulunda sahte TKP yanlılarının saldırgan tutumuna maruz kaldılar. Türkiye'nin Varşova Paktına ve Comecon'a girmesini savunan anlayışla karşı karşıya geldiler. Tümas içinde kimi bu anlayışa karşı çıktı, kimi onayladı. Ama H. Berktay bunları yazısında kamuoyuna açıklayınca "Aydınlık tahrifat yapıyor" diye feryadı bastılar.

Tümas, sahte TKP yanlılarının egemenliğindeki örgütlerin hegemonyacı ve Tümas'ın örgütsel bağımsızlığını çiğneyen tutumlarıyla defalarca karşılaştı. Her seferinde "eleştirelim, uyaralım, belki düzelir" dediler.

Son olarak Tümas'ta, İKD vb. örgütlerin nasıl tesadüfse tam da Rus savaş gemilerinin İstanbul'da bulunduğu bir sıraya dek getirdikleri kadın yürüyüşüne katılıp katılmama konusu tartışıldı. "Aynı güne raslayan "Demokratik Üniversite' konulu toplantımız var", "Hazırlık çalışmalarına katılmadık", "Biz kadın örgütü ya da siyasi çizgi olmadığımıza göre böyle bir çağrının bize yapılması anlamlı değildir" gibi sudan gerekçelerle "Böyle bir yürüyüşe ilke olarak katılınabilir, ama bu sefer katılmayalım" şeklinde bir sonuca vardılar. Ama, Tümas'ın katılıp katılmama kararını bildirmesi için daha önceden kararlaştırılmış gün ve saatte İKD'de kimseyi bulamadılar. Ertesi gün de gazete ilanlarında Tümas'ın ismi yürüyüşün düzenleyicileri arasında çıktı. Yine "eleştirelim, uyaralım" dediler. Bu konuda kamuoyuna açıklama yapılması önerisini reddettiler.

Aydınlık'ın "tahrifatçılığı" ve Kontrgerillaya karşı mücadeleyi "kendi çıkarlarına alet etmesi" konusunda son derece duyarlı (!) olanların sahte TKP karşısındaki bu tutumu "Hem ağlarım, hem giderim" diyen gelini hatırlatmaktadır. "Hem Maoculara, hem ilerlemecilere" karşı olmak, ortada durmak olanaksızdır. Aydınlık'a karşı olan, Rusya'ya ve onun Beşinci Koluna yaslanmak zorunda kalmaktadır.

RUS SAVAŞ GEMİLERİNİN BARIŞÇILIĞI

Bu teslimiyet, en saldırgan emperyalistin savaş gemilerinin limanlarımıza demir atmasını onaylamaya, onlara kuçak açmaya kadar varmaktadır. Rus savaş gemilerinin protesto edilmesi önerisi Tümas'ta tartışılırken, Tümas İstanbul Şubesi Sekreteri Nail Satlığan, kendisinin Dzerjinski zırhlısını ziyaret ettiğini, askerlerle konuştuğunu, geminin duvarlarına asılı yazıları okuduğunu, hiç de barışa aykırı emperyalist emel görmediğini söyledi. Dünyanın yedi denizinde korsanlık yapan, başka bir ülkenin limanına demirlemiş savaş gemisinin silahları arasından duvardaki yazılara bakıp barışçı emeller görmek: İşte "Hem Maoculara hem ilerlemecilere" karşı olanların ilerleye ilerleye vardıkları nokta!

Türkiye halkı, Kontrgerillayı da dağıtacaktır, Yeni Çarları da. Ve o gün, Türkiye halkının en büyük bayram günü olacaktır. Ama bugün Kontrgerillaya karşı mücadeleye yan çizenler, Yeni Çarlara teslim olanlar, tutumlarında diretirlerse, bu bayram sevincini paylaşamayacaklar. Tümas'daki orta yolcuların da, herkesin de bu bayram sevincini halkla paylaşmalarını dilerim.

DEVRİMCİ TEORİ sorular/cevaplar

Marksizmin doğuşu, yapısı, gelişmesi

Marksizm ve Marksizm-Leninizm-MaoZedung Düşüncesi

İsmini kurucusu Karl Marks'tan alan Marksizm, bütünsel düşünce sistemidir; işçi sınıfının ideolojisidir; kendisiyle beraber bütün insanlığı kurtaracak olan bu sınıfın devrimci eylemine yol gösteren bilimsel teoridir.

Marks'tan sonra Marksizme en büyük katkılar, 20. yüzyılın ilk çeyreğinde, serbest rekabetçi kapitalizmin tekelci kapitalizme dönüştüğü ve dolayısıyla nispeten barışçı bir gelişme döneminin yerini emperyalizm ve proletarya devrimi çağının aldığı koşullarda Lenin, 1930'ların başlarından bu yana da Mao Zedung tarafından yapılmıştır. Marksizm, daha Marks zamanında şekillenen temel yapısını, yeni tarihsel koşullarda yeni somut tecrübelerle sınanarak bugüne dek korumuştur; bununla beraber, bu süreç içinde aynı zamanda Lenin'in ve Mao Zedung'un katkılarıyla gelişip zenginleşmiş, daha kapsamlı, daha derin, insanlık tarihinin geçmişine, bugününe ve geleceğine daha fazla ışık tutan bir teori haline gelmiştir.

Bu nedenle, yüzyılımızın başlarında Marksizm-Leninizm şeklini alan işçi sınıfı ideolojisi, bugün Marksizm-Leninizm-Mao Zedung Düşüncesi olarak karşımıza çıkmaktadır. Marks'ın, Lenin'in ve Mao Zedung'un teorileri, her bir halkası diğerlerine sımsıkı bağlı olan bir bütün oluşturmaktadırlar. Bu bütünün tamamını kırıp dökmeksizin içinden herhangi bir temel unsurunu kaldırıp atmak mümkün değildir. Örneğin, Lenin'e dayanarak Marks'ı veya Mao Zedung'a dayanarak Marks'ı ve Lenin'i reddetmek sözkonusu olamaz. Geçmişte İbrahim Kaypakkaya'nın başını çektiği Tasfiyeciler, Mao Zedung Düşüncesini Marks, ve Lenin'deki temellerinden koparıp idealist ve iradeci bir şekilde yorumladılar. Guevara'nın "devrimcinin görevi devrim yapmaktır" sözleri gibi boş ve öznelci (somut koşulları hiçe sayan) bir ileri atılma talimatı derekesine indirgediler. İşçi sınıfına sırt çeviren bir köy fokoculuğu olarak uyguladılar. Leninist taktiği "eskimiş" ilan etmeye kalkıştılar. Hayat, bütün bir ideoloji ve teorinin, insanları devrim yapmak yolunda ilerletmek şöyle dursun, her an gerici güçlere ve özellikle Sovyet sosyal-emperyalizmine alet olan bölücü ve kışkırtıcı bir faaliyetten başka bir şey doğuramayacağını göstermiştir.

Aynı şekilde, bugün Marksist olup Leninist olmamak veya Marksist-Leninist olup Mao Zedung Düşüncesini savunmamak da imkansızdır. Lenin zamanında, Marksist olduklarını ama Leninist (veya Bolşevik) olmadıklarını öne süren İkinci Enternasyonal revizyonistleri, gerçekte Marksist de değillerdi. Onlar, burjuvazinin Marksizm kisvesine bürünmüş hizmetkarlarıydılar. Niçin Lenin'e karşıydılar? Çünkü onların yıllar boyu sinsice yürüttükleri, Marksizmi kesip biçme ve onu hakim sınıflar için zararsız bir hale getirme çabaları, özellikle Marksizmin devrimci özünü savunarak onu geliştiren Lenin'in katkıları karşısında açığa çıkıyordu. Dolayısıyla onların kendi sözde-Marksizmlerini Leninizmden ayırma çabaları, artık Leninizm biçiminde yaşayan Marksizmi tepeden tırnağa reddetmek anlamına geliyordu.

Nitekim fikri bakımdan İkinci Enternasyonal tipi bir revizyonist olan Aybar, Lenin'in proletarya partisi ve proletaryanın devrimci iktidarı konularındaki öğretilerini daha sonra Sovyetler Birliği'nde ortaya çıkan bütün kötülüklerden sorumlu tutarken, proletaryanın devrimci iktidarının zorunluluğu konusunda Marks'ın örneğin Gotha Programının Eleştirisi'nde, Fransa'da Sınıf Mücadeleleri'nde, 5 Mart 1852 tarihli "Weydemayer'e Mektup"ta veya "Enternasyonal'in Yedinci Yıldönümünde Konuşma"da söylediklerini de yanlış saydığını ortaya koymaktadır.

Günümüzde Marksist-Leninist olduklarını ama "Maocu" olmadıklarını öne sürenler de, aslında Marksizmi ve Leninizmi tepeden tırnağa reddediyorlar. Onların Mao Zedung Düşüncesini sözümona çürütmek ve Marksizm-dışı bırakmak için sarıldıkları bütün gerekçeler anti-Marksizmdir, anti-Leninizmdir, burjuva düşüncesinin ürünleridir, idealist ve metafizik bir mantıktan dokunmuştur.

Mao Zedung'un, SSCB'nin sosyalizmden kapitalizme bir geri dönüş sonucu sosyal-emperyalist bir ülke haline geldiği yolundaki tesbitine karşı, Sovyet ideologları sosyalist bir ekonomide kâr amacının hakim hale gelmesinin veya bankaların yüksek faiz geliri elde etmelerinin normal olduğu gibi tezler ileri sürdüklerinde, Marks'ın ekonomi politiğini de ayaklar altına almış oluyorlar.

Enver Hoca, Mao Zedung'un parti içinde iki çizgi mücadelesinin insan iradesinden bağımsız olarak daima varolduğu şeklindeki teorisiyle birlikte, Marks'ın ve Lenin'in diyalektik düşüncesini de reddediyor.

Gerek Brejnev ve Arnavutluk yöneticileri, gerekse ülkemizdeki Devrimci Yol gibi akımlar, gene Mao Zedung'un geliştirdiği Üç Dünya tahliline saldırmakla, aslında Lenin'in emperyalizm teorisini, onun temelinde yatan Marks'ın ekonomi politiğini ve her iki ustanın ortak yöntemi olan çelişmelerin tahlil edilmesi meselesini rafa kaldırdıklarını ilan ediyorlar.

Bütün bunlar bize, bugün Marksizm-Leninizm-Mao Zedung Düşüncesi dışında bir Marksizm olamayacağını göstermektedir.

Gelecek hafta:
Marksizm, Leninizm, Komünizm

HALKIN SESİ
GAZETEMİZİN SAHİBİ 45 MİLYON HALKTIR

SİNOP'TA TERTİPLER

Umut Kitabevinin vitrinindeki kurşun izleri...

Kontrgerilla ve MHP'li faşistlerin geçmiş yıllarda etkin olamadıkları yerlerden biri olan Sinop'ta son 3-4 ay içerisinde tertipler ortaya çıkmaya başladı. Önce CHP'ye oy veren bir köy olarak bilinen Bektaşağa köyünde gece kahveye atılan tahrip gücü yüksek bir bomba geniş hasara yol açtı. Bunun soruşturmasında hiç bir ciddi gelişme olmadı. Bir müddet sonra TÖB-DER binasına aynı nitelikte bir bomba atıldı ve tüm eşyalar tahrip oldu. Yaralama ve can kaybı olmadı. Saldırganlar yine bulunamadı. Polis olaydan yedi-sekiz saat sonra soruşturma yerine geldi. Bir araba hakkında ihbarda bulunulmasına rağmen herhangi bir sonuç çıkmadı.

Daha sonra 19.11. 1978 gece 02.40 sularında CHP İl Başkanı Av. Ali Galip Ergül'ün yazıhanesine atılan bomba büyük tahribat yaptı. Saldırganlar kaçarken sol yayın satan Umut Kitabevini de makinalı tabanca ile kurşunladılar. Halk bu olayı lanetledi.

Şehrin giriş ve çıkış yolu tek yoldan yapılıyor. Saldırganlar bu yoldan kaçarken emniyet müdürlüğü binası önünden geçmek zorundalar. Bekçilerin olayı görmesine rağmen tedbir alınmıyor. Saldırganların bindiği arabanın benzeri olduğu bildirilen bir araba Kabalı bucağında jandarmalar tarafından yakalanıyor ve serbest bırakılıyor. Olayın olduğu gece emniyet müdürlüğünde yalnızca bir polisin nöbetçi olarak bulunduğu bildiriliyor. Bu olaydan sonra bir saat geçmeden şehrin başka yerinde bir lokantacı maskeli üç kişi tarafından dükkanında soyularak 5000 lirası alınıyor.

Olayların perde arkasında karışıklık çıkarmak isteyen başka güçlerin bulunduğu ortaya çıkıyor.

Bir Okuyucu

İSTANBUL

O yasak, bu yasak oynayacak ne kaldı?

Kurulduğumuz 1975 yılından bugüne kadar Anadolu'nun çeşitli yörelerinde, kasaba ve köylerde eserlerimizi sahneledik. İyi güzelde ne var bunda diyebilirsiniz. Ben de zaten turnelerimizi anlatmak düşüncesinde değilim. Dört sene gibi uzun bir zaman içinde tiyatromuzun başına gelenlerle ve bundan sonra Ecevit Hükümetinin hazırladığı yeni yasa değişikliklerinden sonra başına gelecekler üzerinde durmak istiyorum.

Bakın 1975'lerde bir manzara.

— Oyun mu oynamak istiyorsunuz? O zaman oyunun bir metnini ve oyuncu kimliklerini istiyorum.

— Böyle bir şey isteyemezsiniz. Sanat eserlerine ön sansür yoktur. Bu kanunsuz uygulamadır.

— Olmaz kardeşim olmaz. Ben ne bileyim sizin ne olduğunuzu. Siz zaten hükümetde karşısınız.

— Sizin oyun hakkında bir karar verme yetkiniz yoktur. Eğer oyunda bir suç varsa bunu mahkemeler değerlendirir. Sizin göreviniz sadece güvenlik önlemleri almaktır.

— Ben anlamam kardeşim ya getirirsin ya da oynamazsın.

Evet MC iktidarları döneminde tiyatromuzun valilerle arasında geçen bir konuşmayı aktardım. Tabii bu örnekleri çoğaltabiliriz. Cezaevlerini karakolları, işkence hakaretleri de anlatabiliriz. Ancak MC dönemini bir film şeridi gibi anlatmak niyetinde değiliz. Esas olarak bugün yapılan yasa değişiklikleri üzerinde duracağız. Bir tiyatro topluluğunun bu değişiklik karşısında ne kadar kanunsuz uygulamalarla karşılaşacağını vurgulamak istiyoruz.

Madde 10— Eklenen yeni fıkralar: Mahalli mülkiye amiri toplantı ya da gösteri yürüyüşü sırasında şiddet hareketlerine girişileceği veya toplantı ya da yürüyüşün ihlal edileceği veya yapılmasına veya devamına engel olunacağı yolunda ciddi bilgiler elde edildiği yahut toplantı ya da gösteri yürüyüşü özgürlüğünün korunması ile ilgili gerekli etkin önlemlerini alınabilmesi için daha uzun süreye ihtiyaç duyulduğu taktirde toplantı ve gösteri yürüyüşünün on günü aşmamak kaydıyla ertelenebileceği gibi 4. Madde gereğince saptanan toplantı yeri ile gösteri yürüyüşü güzergahını, aynı maddenin ikinci fıkrasının son cümlesinde yazılı süre kaydına bağlı olmaksızın değiştirebilir. Bu karar 24 saat önce tertip komitesine bildirilir."

Şimdi bu değişiklik ekini cümle cümle inceleyelim. "Mahalli mülki amiri toplantı ya da gösteri yürüyüşü sırasında şiddet hareketlerine girişileceği veya toplantı ya da yürüyüşün ihlal edileceği yolunda ciddi ihbarlar ve bilgiler elde edildiği....

Eğer toplantı ya da bir tiyatro oyunu sırasında şiddet hareketine girişileceği veyahut tiyatro eserinin oynanmaması için bir saldırı ihtimalinin olabileceği düşünülebilir. Olamaz diye bir şey yok. Gerçekten de devrimci bir tiyatro herhangi bir yerde bir saldırıya uğrayabilir. Oyunun oynanması engellenebilir. Burada mülki amirin görevi tiyatro oyununu oynanmasını engellemek midir? Yoksa oyunun oyanmasını ortadan kaldıran saldırganları cezalandırmak mı? Elbetteki doğru tutum saldırganları cezalandırmaktır. Bu uygulamanın getireceği bir başka sonuç: Pekala bir vali devrimci bir tiyatronun oynamaması için olay çıkarabilir, saldırı olabilir diyerek oyunun oynanmasını engelleyebilir. Zaten böyle bir yeniliğin getirilmesi valilerin böyle düşünmesine yol açacaktır.

Madde 35— Rejim, doktirin ve ideolojileri itibariyle kanunların yasak ettiği amaç veya faaliyetleri benimseyen bir devleti, bir partiyi, bir tüzel kişiliği, topluluğu veya bu amaç ve faaliyetleri benimseyen ölü veya yaşayan kişileri övmek maksadı ile toplantı yada yayın yapamazlar"

Vah zavallı Gorki görüyor musun, senin ANA adlı eserini oynamak bugün Türkiye'de rejim aleyhtarıdır diye yasaklanacak. Oysa sen Ana eserinde çarlığa karşı Sovyet halkının mücadelesini anlatmıssın.

Faşist yüzbaşı Hüseyin Tosun'un kurşunuyla can veren Mehmet Çetin. Senin Pazarcık Ovasında bir toprak işgaline önderlik ettiğin bir sahneyi göstermek rejim aleyhtarlığı yüzünden ceza görecek. Yasaklayacaklar senin anılmanı.

Ey Ecevit sen değil miydin 'Sanatçı özgürdür. Sanatçı serbestçe eserlerini sergileyebilmelidir' diyen. Peki bu ne perhiz bu ne lahana turşusu. Daha bundan üç ay önce Kültür Bakanı Sayın Ahmet Taner Kışlalı turne yapan tiyatroların engellerle karşılaşmaması ve kolaylıkların sağlanması için bütün valiliklere genelge yollamıştı. Şimdi ne oldu. Neden rafa kalktı bu genelgeler? Ve şimdi getirdiğin bu değişikliklerin Abdülhamit istibdadından ne farkı var?

Anarşiyi önlemek için diyorsun. Anarşiyi kim yaratıyor? Bir tiyatro eserini seyretmek için salona giden halk mı? Yoksa her gün elini kolunu sallaya sallaya gezen Kontrgerilla, MHP faşistleri mi?

Mehmet Karagöl
Halk Tiyatrosu Sanatçısı

TÜRKİYE SAKATLAR DERNEĞİ 1960
Sakatlara en iyi yardım iş bulmaktır.

İSTANBUL BELEDİYE BAŞKANLIĞINDAN

1—) Florya Çirozluk Halk Plajı 1. kısım inşaatı 11.056.550.75 liralık keşif bedeli dahilinde 7.500.000.— lirası 1978 mali bütçesinden geri kalan 3.556.550.75 lirası 1979 mali yılı bütçesinden ödenmek üzere sari taahhütlü olarak yaptırılacaktır. İlk teminatı 345.446.52 liradır. (Fen İşleri Müdürlüğünde 5000 kr.)

2—) Fen İşleri Müdürlüğü Beyoğlu ve Anadolu ciheti için lüzumlu 16.000 m2. 1 ve 2 nolu mıcır 4.160.000.— liralık keşif bedeli dahilinde satın alınacaktır. İlk teminatı 138.550.— liradır. (Fen İşleri Malzeme İkmal Şube Müdürlüğünde 5000 kr.)

3—) Gaziosmanpaşa Mezarlığı ve Karlıtepe Mahallesi, Köşegen Sokakta yapılacak taş duvar inşaatı 2.453.327.10 liralık keşif bedeli dahilinde yaptırılacaktır. İlk teminatı 87.349.81.— liradır. (Fen İşleri Müdürlüğünde 5000 kr.)

4—) Karaağaç Kurumları Müdürlüğü soğuk hava depoları onarım işi 2.192.937.80 liralık keşif bedeli dahilinde 1.442.937.80 lirası, 1978 mali yılı bütçesinden mütebaki 750.000.— lirası 1979 mali yılı bütçesinden ödenmek üzere sari taahhütlü olarak yaptırılacaktır. İlk teminatı 79.538.13 liradır. (Karaağaç Kurumları Md. 5000 kr.)

5—) Zeynep Kâmil Hastahanesi Başhekimliğine lüzumlu 5000 çift ameliyat eldiveni 155.000.— liralık muhammen bedel dahilinde satın alınacaktır. İlk teminatı 9.000.— liradır. (Sağlık İşleri Müdürlüğünde 387 kr.)

6—) Beyoğlu İETT Tepebaşı Durağı yanında ilişik paftada belirtilen yerde belirtilen yerde kurulacak 2. tip satış büfesi aylık 6.000.— liralık muhammen bedel üzerinden 2 yıl müddetle ihale olunacaktır. İlk teminatı 8.450.— liradır. (Emlâk ve İstimlâk Müdürlüğünde 360 kr.)

7—) Karaağaç Kurumları Müdürlüğüne lüzumlu 393 çift lastik çizme 105.135.— liralık muhammen bedel dahilinde satın alınacaktır. İlk teminatı 6.506.75.— liradır. (Karaağaç Kurumları Müdürlüğünde 262 kr.)

Keşif, tahmin kira bedel ve süreleri ile ilk teminat miktarları yukarıda yazılı işler 19 ARALIK 1978 SALI günü saat 11'de Belediye Sarayında toplanan Belediye Encümeninde 6'ncı iş kapalı zarf arttırması diğerleri kapalı zarf eksiltmesi usulü ile şartnameleri veçhile ayrı ayrı ihale olunacaktır. Şartnameleri hizalarında yazılı Müdürlüklerde bedelsiz olarak görülecek veya tesbit olunan ücretleri mukabilinde satın alınacaktır.

İhalelere iştirak etmek isteyenlerin ilk teminat makbuz veya banka teminat mektupları ile (6'ncı iş hariç) 1978 yılı Ticaret Odası vesikası veya bağlı oldukları dernek belgelerini (1—3 ve 5.nci işler için eksiltme şartnamesinin 5.nci maddesinde belirtildiği veçhile ihale, müracaat ve tatil günleri hariç 5 gün evvel Belediye Başkanlığına müracaatla alacakları ihaleye iştirak belgelerini / ve (6.ncı iş için özel şartnamenin 25.nci maddesinde belirtildiği üzere Emlâk ve istimlâk Müdürlüğünden alacakları ihaleye iştirak belgelerini) havi olarak hazırlayacakları kapalı zarf teklif mektuplarını ihale günü saat 9'30'dan 10'a kadar Belediye Encümenine vermeleri lâzımdır.

(Basın: 28915 — 1563)

DENİZCİLİK BANKASI T.A.O. Denizyolları İşletmesi Müdürlüğünden
(ÇAMAŞIR YIKAMA İHALESİ)

1— İşletmemiz gemileriyle Daire Amirliğine ait kirli çamaşırların bir yıl süreli olarak piyasada yıkanmak üzere kapalı zarf usulü ile ihalesi yapılacaktır.

2— Teklif sahipleri Ticaret Odası sicili ile varsa kapasite raporunu getirmekle yükümlüdürler.

3— Geçici teminat (75.000.—) TL yetmişbeşbin lira olup süresi içerisinde nakden veya Banka Mektubu olarak İşletme Muhasebesine yatırılacaktır.

4— Bu işe ait sözleşme ve şartname örnekleri bedelsiz olarak İşletmemiz Gemi İdari İşler Başenspektörlüğünden temin edilebilir.

5— Kapalı zarfla teklif, engeç 20.12.1978 günü saat 17.00'ye kadar kabul edilir. Telgraf ile müracaatlar ve postadaki vaki gecikmeler kabul olunmaz.

6— Kuruluşumuz 2490 sayılı kanuna tabi olmadığından ihaleyi yapıp yapmamakta veya dilediğine yapmakta serbesttir. (Basın: 29052 — 1564)

İ L A N
DEVLET ORMAN İŞLETMESİ GAZİPAŞA MÜDÜRLÜĞÜNDEN

Deposu	Malın Cins Nevi ve Kalitesi	Parti Adedi	MİKTARI Adet	M3	DM3	Muhammen Bedeli
B.Bucak	3.S.N.B.Çk.Tomruk	1	184		37.817	2000
"	3.S.N.B.Çz.Tomruk	2	156		50.943	1550
D.Çeşme	3.S.N.B.Çz.Tomruk	40	5139		1.129.164	1550
"	3.S.N.B.Göknar Tomruk	2	98		32.749	1900
"	İnce Çap Kabuklu S.Odunu	4			157 Ster	400
B.Bucak	Çam Sırık	2			64 Ster	660
	M3.Yekunu	45	5577		1250.673	
	Ster Yekunu	6			221 Ster	

1— Yukarıda müfredatı yazılı 5577 adede denk 221 Ster 1.250.673 M3 muhtelif Orman emvali 51 parti halinde 18/12/1978 tarihine rastlayan Pazartesi günü saat .....'da işletme satış salonunda toplanacak komisyon huzurunda % 50 bedeli nizami ve rüsumları peşin bakiyesi 180 gün vadeli Banka mektubu karşılığı olmak üzere açık arttırmalı suretiyle satılacaktır.

2— Alıcıların % 7,5 geçici teminatlarını ihale saatinden önce yatırmaları, Banka Mektubu vereceklerin işletme adı ile almak istedikleri parti numaralarını belirtmeleri, mektupların kat'i ve müddetsiz olması şarttır.

3— Sanayi odunu satışına iştirak edeceklerin kapasite belgesi ibraz etmeleri şarttır.

4— Satışa ait ilan ve şartname Orman Genel Müdürlüğü, Antalya Orman Başmüdürlüğü Antalya, Burdur, Isparta, Afyon, İzmir, Adana, Mersin, Elazığ Orman İşletme Müdürlüklerinde, İskenderun, Gaziantep, Malatya, Urfa, Konya Orman Bölge Şefliklerinde, İzmir, Ankara, Antalya, Adana, Mersin, Konya, Gaziantep, Malatya Ticaret ve Sanayi Odaları ile İşletmemiz Müdürlüğünde görülebilir. M Ü D Ü R İ Y E T

(Basın: 29312 — 1568)

DENİZCİLİK BANKASI T.A.O.'DAN

Bankamız ihtiyacı olarak 3 adet REDRESÖR alınacaktır.

Son teklif verme tarihi 11.12.1978 olup teklifler Karaköy Yeni Yolcu Salonu Kat: 1'de Satınalma Komisyonuna verilecektir. Şartnamesi, İKMAL MERKEZİ MÜDÜRLÜĞÜ 27 Mayıs Han, Kat: 3, Bahçekapı - İSTANBUL adresinden temin edilebilir. Dosya No: 1978/1125.

(Basın: 29231 — 1565)

F. ALMANYA DENİZ KUVVETLERİ KOMUTAN YARDIMCISI:

"Rusya her 5 günde bir denize bir savaş gemisi indiriyor"

Saldırı amacıyla inşa edilen Sovyet denizaltılarının sayısı 380'e, muhrip ve hücumbot sayısı 300'e çıktı. Sovyetler Birliği inşa ettiği binlerce savaş gemisini dünyanın bütün denizlerinde devriye gezdiriyor.

- Son on beş yılda Sovyet donanmasına bin yeni savaş gemisi katıldı
- Rusya, Kiev ve Minsk'ten başka 3 uçak gemisi daha inşa ediyor

DIŞ HABERLER SERVİSİ

Federal Almanya Deniz Kuvvetleri Komutan Yardımcısı Amiral Ansgar Bethge, Sovyetler Birliği'nde her beş günde bir, bir savaş gemisinin denize indirildiğini açıkladı.

Alman Deniz Enstitüsünün tertiplediği bir konferansta konuşan Bethge, Sovyet Deniz Kuvvetlerinin savunma niteliğini çoktan kaybettiğini ve saldırı karakteri taşıdığını belirtti. Ansgar Bethge, son 15 yıl içinde Sovyet donanmasına katılan yeni savaş gemisi sayısının bini bulduğuna dikkat çekti.

Deniz Kuvvetleri Komutan Yardımcısı bilim adamları, üst rütbeli subaylar, gazeteciler ve ekonomi uzmanlarının katıldığı konferansta. "Sovyetler'deki faaliyetlerinin aldığı boyutlar, güvenliğimiz konusunda bizi yeni tedbirler almaya zorlamaktadır" dedi.

Amiral Bethge, Sovyetlerin silahlanmasının büyük boyutlara vardığına işaret ederek, saldırı amacıyla inşa edilen Sovyet denizaltılarının sayısının 380'e, muhrip ve hücumbotu sayısının ise çok kısa bir sürede 300'e çıktığını açıkladı. Amiral, Rusya'nın Kiev ve Minsk'den başka 3 uçak gemisi daha inşa ettiğini belirtti ve Sovyet deniz kuvvetlerine karşı korunma tedbirlerinin artırılmasını istedi.

Mısır-İsrail görüşmeleri yeniden başlayacak

WASHİNGTON (THA)

ABD Dışişleri Bakanı Cyrus Vance, bir süredir kesilen Mısır-İsrail görüşmelerinin yeniden başlayacağını açıkladı.

Açıklama, ABD Başkanı Carter'in, Mısır Başbakanı Mustafa Halil'le Beyaz Saray'da yaptığı görüşmeden sonra yapıldı.

ABD Dışişleri Bakanı konuyla ilgili olarak yaptığı konuşmada, İsrailllilerin de görüşmelere katılacaklarını bildirdiklerini söyledi. Vance, görüşmelerin başlangıç tarihinin taraflarca saptanacağını belirtti.

Bilindiği gibi, görüşmeler, İsrail'in Batı Şeria ve Gazze'de sürdürdüğü işgali kaldırmamakta diretmesi ve bu bölgede özerk bir yönetimin kurulması için kesin bir tarihin saptanmasını engellemesi yüzünden kesilmişti.

Namibya'da ırkçı Güney Afrika'nın yapacağı seçimler protesto ediliyor

WİNDHOEK (THA)

Namibya'nın başkenti Windhoek'de Cumartesi günü iki büyük patlama oldu ve birçok kişi yaralandı. Bombalardan biri kentin merkezindeki bir süpermarketin içinde patladı. En az beş kişinin yaralandığı patlamada, çevredeki binaların bütün camları kırıldı. Mağazada ise büyük hasar meydana geldi. Bu olaydan 15 dakika sonra, yine kentin merkezindeki bir tiyatronun önünde ikinci bir bomba patladı. Bu olayda da yaralananlar oldu.

Öte yandan Güney Batı Afrika Halk Örgütü (SWAPO) Windhoek caddelerinde bir gösteri yürüyüşü düzenleyerek, gelecek hafta yapılacak seçimleri protesto etti. Gösteriye katılanlar, ülkeyi işgal altında tutan ırkçı Güney Afrika tarafından yapılacak olan seçimlerin ırkçı beyaz azınlık rejimini güçlendirmeyi ve Güney Afrika işgalini meşru göstermeyi amaçladığını belirttiler.

AZINLIK MİLLİYETLERE MENSUP BİNLERCE KİŞİ BASKILARI LANETLİYOR

Vietnam'da Rus yanlısı rejime karşı protesto gösterileri yapıldı

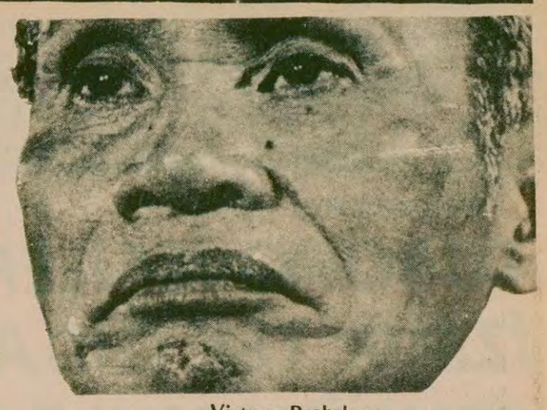

Vietnam Başbakanı Fam Van Dong

- Gösterilerde "Kahrolsun Le Duan -Fam Van Dong kliği" sloganı haykırıldı
- Binlerce Vietnamlı yoğun baskı ve yoksulluktan kaçarak ülkeyi terk ediyor
- Bir Vietnam mülteci gemisi battı. 142 Vietnamlı boğuldu

DIŞ HABERLER SERVİSİ

Vietnam'da, azınlık milliyetlere mensup binlerce kişinin ve bazı dini grupların, Vietnam yönetiminin baskı ve zulüm uygulamasını protesto etmek amacıyla gösteriler düzenledikleri ve gösterilerde, "Kahrolsun Le Duan-Fam Van Dong kliği" şeklinde sloganlar bağırıldığı bildiriliyor.

Alman gazetelerinin konuyla ilgili olarak verdikleri haberlere göre, Khmer Krom, Hoa Hao azınlık milliyetleri, dağlık bölgelerde yaşayan bazı aşiretler ve Cao-Dai mezhebi mensupları, Vietnam yönetici kliğinin kendilerine uyguladığı baskıyı ve içinde bulundukları yoksulluk şartlarını lanetlemek için harekete geçtiler. Vietnam'da meydana gelen protesto gösterileriyle ilgili olarak Kamboçya Radyosunun da geniş bilgi verdiği bildiriliyor.

Öte yandan binlerce Vietnamlının yoğun baskı ve yoksulluk şartlarına dayanamayarak ülkeyi terketmeye devam ettiği ve özellikle deniz yoluyla sal, kayık ve motorlarla başka ülkelere kaçtıkları belirtiliyor.

BİR MÜLTECİ GEMİSİ BATTI

Ülkelerinden kaçmak için bindikleri teknenin Malezya açıklarında alabora olması sonucunda, 142 Vietnamlı mültecinin boğularak öldüğü bildirildi.

Malezya yetkilileri 43 Vietnamlının cesedinin bulunduğunu, 99 mültecinin ise kayıp olduğunu açıkladılar. Aynı gemide bulunan 148 mülteci ise kıyı koruma botları tarafından kurtarıldı.

22 Kasımda meydana gelen benzeri bir olayda da, 200 Vietnamlı hayatını kaybetmişti.

ROMANYA DEVLET BAŞKANI ÇAVUŞESKU HÜKÜMETE KARŞI YAPILACAK SABOTAJLAR HAKKINDA MOSKOVA'YI UYARDI

"Romanya'nın bağımsızlığının ihlal edilmesine tahammül gösteremeyiz"

BÜKREŞ (AJANSLAR)

Romanya Devletinin kuruluşunun 60. yıldönümü dolayısıyla bir konuşma yapan Romanya Devlet Başkanı Nikolay Çavuşesku, hükümetine karşı bir sabotaj düzenleneceği söylentileriyle ilgili olarak Moskova yöneticilerini uyardı ve Romanya'nın bağımsızlığının ihlal edilmesine tahammül göstermeyeceklerini yineledi.

"Kendi geleceğini dilediği gibi tayin etmek her ulusun kutsal hakkıdır" diyen Çavuşesku, Varşova Paktı ülkeleri arasındaki ilişkilerin, yabancı müdahaleden uzak ve eşitlik ilkelerine göre düzenlenmesi gerektiğine işaret etti.

Romanya Devlet Başkanı, Bulgaristan'ın, ülkede giriştiği komplocu faaliyetleri kastederek, "karşı-devrimci güçlerin başka ülkelerden destek bulmalarını da esefle karşılıyorum" dedi.

Çavuşesku konuşmasında, Varşova Paktının faaliyet alanını genişletmesine karşı olduğunu söyledi. Çeşitli kaynaklar, bu açıklama ile Çavuşesku'nun, Çin'e karşı Vietnam'ı desteklemek amacını taşıyan bir Varşova Paktı metnini reddettiğini anlatmak istediğini belirtiyorlar.

Çavuşesku, bu arada, Çin Başbakanı Hua Guo-feng'in Romanya ziyareti ile ilgili olarak Moskova yöneticileri tarafından yöneltilen eleştirileri kabul etmediğini açıkladı.

ÇİN KOMÜNİST PARTİSİ, MAO ZEDUNG'U ELEŞTİREN AFİŞLERİN HATALI OLDUĞUNU AÇIKLADI

Bazı duvar afişlerinde halk, Mao Zedung'un "Birlik ve İstikrar" ilkesine uymaya çağrıldı

PEKİN (AA)

Anadolu Ajansının bildirdiğine göre, Çin Komünist Partisi Merkez Komitesi, Pekin'deki yöneticiler organlara 19 maddelik bir genelge göndererek, halk kitlelerine yol gösterilmesi ve istikrar ve birlik ortamının korunmasına özen gösterilmesi için çağrıda bulundu.

Söz konusu genelge, ÇKP Merkez Komitesi Siyasi Bürosu tarafından hazırlandı.

Genelgede, son günlerde hazırlanan ve Mao Zedung'u eleştiren bazı afişlerin hatalı fikirler taşıdığı ve Mao Zedung'u rakamlarla eleştirmenin doğru olmadığı belirtildi. Bu konuya örnek olarak, Mao Zedung'un yüzde 70 doğru, yüzde 30 yanlış olduğunu iddia eden bir duvar afişi gösterildi.

Öte yandan, Pekin duvarlarına, Mao Zedung'u öven ve halkı Mao'nun "Birlik ve İstikrar" ilkesine uymaya çağıran pek çok sayıda duvar afişinin asıldığı bildirildi.

Afişlerden birinde, Mao Zedung'un bu ilkesini gözetmeyen afişlerin Dörtlü Çeteye hizmet ettiği belirtildi.

Hollanda gençliği büyük bir işsizler ordusu meydana getiriyor. Gençler sık sık düzenledikleri büyük gösterilerde "İşsizliğe Son!" sloganı altında birleşiyorlar.

Hollanda'da halk büyük protesto gösterileri yapıyor

Gençler: "İşsizliğe son!" Kadınlar: "Kürtaj serbest olmalı!"

NİYAZİ TERZİ
HOLLANDA'DAN bildiriyor

Hollanda hükumetinin enflasyon ve genel ekonomik buhranın yükünü halka yükleme yolunda attığı adımlar halk arasında huzursuzluğunve tepkilerin artmasına yol açıyor. Halk yığınları hemen her gün sokaklara dökülerek Van Agt hükümetinin siyasetlerini ve kararlarını protesto ediyor. Hükümetin dış politikadaki "Rusya'ya teslimiyet" çizgisi ve içerde halka karşı uyguladığı demokratik olmayan politikalar Van Agt'ın büyük ölçüde prestij kaybetmesine yol açıyor.

GENÇLİK,İŞSİZLİĞE KARŞI EYLEME GEÇTİ

Son günlerde büyük boyutlara ulaşan protesto gösterilerinin başında, gençliğin işsizliğe karşı giriştiği eylemleri geliyor. Hollanda gençliği büyük bir işsizler ordusu haline geldi. Bunun önde gelen bir nedeni de, genç işçileri işten atmanın, diğer işçilere oranla çok daha kolay oluşu. Eski işçilere işverenler tarafından verilen çıkışlar, İşsizlik Sigortası tarafından genellikle kabul edilmezken, genç işçilere verilen çıkışlar hemen kabul ediliyor. Bunun nedeni gençlere verilen işsizlik sigortasının çok düşük oluşu. İşten atılma konusunda kadınların durumu da gençlerden pek farklı değil.

"KÜRTAJIN SERBEST BIRAKILMASI İÇİN GÖSTERİLER

Hollandalı kadınlar için önem taşıyan sorunlardan biri de, istemedikleri halde çocuk sahibi olmak. İşsizlik ve geçim şartlarının ağırlığı altında her yeni doğan çocuk ailenin hayat seviyesinde yeni bir düşüşü ifade eder hale geldi. Buna karşılık Hollanda kanunlarına göre "kürtaj" yaptırmak (çocuk aldırmak) yasaklanmıştır. Bu kanuna rağmen, çocuk aldırmak isteyen kadın 400 Gulden (yaklaşık 6000 lira) ödeyerek çocuk aldırabilmekte idi. Hollanda'da sağlık hizmetleri parasız olmasına rağmen geçmiş hükümetler parayla çocuk aldırılmasına göz yumuyorlardı. Van Agt hükümeti ise, bu duruma artık izin verilemeyeceğini açıklamıştı.

Bu konudaki kanunu ve hükümetin bu son kararını protesto eden binlerce kadın Amsterdam'da büyük gösteriler düzenliyorlar

Hükümet çevreleri bu gösterilere 8 bin kadar kadının katıldığını kabul etmek zorunda kaldı.

Hollanda'da çalışmakta olan Türkiyeli kadınlar da sık sık kürtaja başvurmak zorunda kalıyorlar. Türkiyeli kadınların hamile kalmayı önleyici yöntemleri bilmemeleri yüzünden bu konuda daha da büyük güçlüklerle karşı karşıya bulunuyorlar.

BATI ALMANYA ESKİ SAVUNMA BAKANI STRAUSS:

"Angola'da 5 bin Doğu Alman askeri var"

- Doğu Alman askerleri Angola'nın bağımsızlığı için mücadele veren UNITA'ya karşı savaşıyorlar

Unita gerillaları ülkelerini Rusya'nın hegemonyasından kurtarmak için savaşıyor.

MÜNİH (AA)

Batı Almanya eski Savunma Bakanı Josef Strauss, Angola'da 5 bin Doğu Alman askerinin bulunduğunu açıkladı. Lizbon'daki NATO Toplantısı sırasında gazetecilere bir demeç veren Strauss, Doğu Alman askerlerinin Angola'daki çarpışmalara hükümet kuvvetlerinin yanında katıldıklarını da belirtti. Strauss'un verdiği bilgiye göre, Doğu Alman askerleri, esas olarak UNİTA birliklerine karşı savaşa sürülmektedirler.

Bilindiği gibi, eski bir Portekiz sömürgesi olan Angola'da ülkenin bağımsızlığı için savaşan örgütler arasında Rusya tarafından kışkırtılan ayrılıklar başgöstermiş ve bu örgütlerden MPLA iktidarı ele geçirmişti. Sovyetler'in açık desteğini alan MPLA, ülkeyi Moskova'nın Afrika'daki bir sıçrama tahtası haline getirmişti. Yine sömürgeciliğe karşı mücadele içinde doğmuş bulunan UNİTA ise, Portekiz sömürgecilerinden kurtardıkları ülkeyi Rusya'nın bir yeni sömürgesi haline getirenlere karşı bir mücadele başlatmıştı. UNİTA, ülkenin güneyini bütünüyle denetimi altına almış, diğer bölgelerde ise büyük bir etkinlik kazanmıştı.

Batı Almanya eski Savunma Bakanı Strauss'un açıkladığı 5 bin Doğu Alman eskeri, Angola'daki Sovyet nüfuzunun bekçiliğini yapıyor ve ülkelerinin bağımsızlığı için mücadele veren UNİTA gerillalarına karşı savaşıyorlar.

İ L A N

ANKARA DEFTERDARLIĞINDAN

DOSYA NO:	AİT OLDUĞU DAİRE	SATIŞI YAPILACAK MENKUL MALIN CİNSİ VE MİKTARI	MUHAMMEN BEDELİ LİRA KR.	TEMİNATI LİRA KR.
06-21-MN-ST-84	1095 Toplama ve Sınıflandırma Depo Komutan. Pleymouth	B.225-4-11-LC motor ve 61293181 şase no.lu 1966 model Binek	120.000.—	7.250.—
06-21-MN-ST-82	" " "	CA66T-157710 şase no.lu 1960 model Ford V8 St. Wagon	60.000.—	4.250.—
06-21-MN-ST-83	" " "	122327 motor ve 2536177910 şase nolu 1963 model Pleymouthmarka St.Wagon Ambulans	85.000.—	5.500.—
06-21-MN-ST-90	" " "	F-0422-NB motor ve131696. B şase nolu 1966 model Chevelle taksi	110.000.—	6.750.—
06-21-MN-ST-89	" " "	F-0414-NB motor ve 131696 B şase nolu 1966 model Chevelle taksi	110.000.—	6.750.—
06-21-MN-ST-88	" " "	F.031 BE motor ve 131696 B şase nolu 1966 model Chevelle taksi	110.000.—	6.750.—
06-21-MN-ST-87	" " "	F- 505 BE motor ve 131696 B şase nolu 1966 model Chevelle taksi	110.000.—	6.750.—
06-21-MN-ST-86	" " "	F-0310-BE motor ve 131696 B şase nolu 1966 model Chevelle taksi	110.000.—	6.750.—
06-21-MN-ST-85	" " "	F-0225 BE motor ve 131696 B şase nolu 1966 model Chevelle taksi	110.000.—	6.750.—
06-7-MN-ST-96	Tapu ve Kadastro Genel Müdürlüğü	5003133 motor ve 618867 şase nolu 1960 model Volswagen marka Pick-up	50.000.—	3.750.—
06-21-MN-ST-106	Başbakanlık Milli İstihbarat Teşkilatı Müsteşarlığına ait	4766030 motor ve T.012349 şase nolu 1972 model Skoda Pick-Up	47.500.—	3.563.—

1— Yukarıda dosya noları, ait olduğu daire ve niteliği yazılı taşınır mallar hizalarında gösterilen muhammen bedeller üzerinden 2490 sayılı Kanunun 31. maddesine müsteniden kapalı zarf usulü ile ayrı ayrı satışa çıkartılmıştır.

2— İhalesi 20.12.1978 tarihine tesadüf eden Çarşamba günü saat 15.00'de Defterdarlık Milli Emlâk Müdürlüğünde teşekkül edecek Komisyon huzurunda yapılacaktır.

3— Bu işlere ait ihale dosyaları her gün mesai saatleri dahilinde Milli Emlâk Müdürlüğünde görülür.

4— Taliplerin satın almak istedikleri taşınır mallara ait yatıracakları teminata karşılık alacakları makbuzlarla birlikte hazırlayacakları kapalı teklif mektuplarını en geç ihale saatinden bir saat evveline kadar Komisyona vermeleri (Postada vaki gecikme kabul edilmez) ilan olunur.

(Basın: 27975 — 1540)

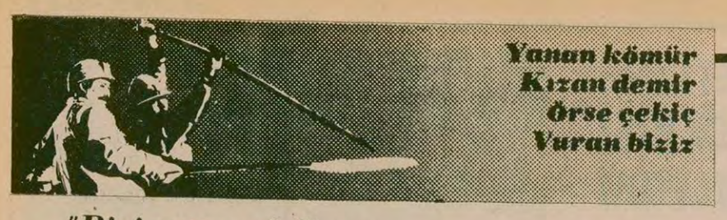

"Bizi sattınız" diyen

TUBORG İŞÇİLERİ İZMİR TEK GIDA-İŞ SENDİKASINI BASTI!

✱ Tek Gıda-İş Sendikası İcra Kurulundan hesap soran işçiler, Teşkilatlanma Sekreterini tartakladılar

✱ İşçilerden habersiz olarak sözleşmenin imzalanması büyük tepki yarattı

İZMİR (ÖZEL)
Yaşar Holding'e bağlı Türk Tuborg Fabrikasında çalışan 400'e yakın işçi Tek Gıda-İş'in imzaladığı sözleşme protokolünü tanımadıklarını söyleyerek sendika binasını bastılar.

Önceki gün sabah saat 07.00'de işten çıkan işçiler topluca sendika binasına gelerek, İcra Kurulu üyelerini uzun süre beklediler. Daha sonra Teşkilatlanma Sekreteri Nihat Sölonbaz'ı buldular ve İcra Kurulunun derhal toplanarak kendilerine hesap vermesini istediler. Nihat Sölonbaz, [illegible]ından tartaklandı.

O sırada sendikaya gelen Merkez Şube Sekreteri Saim Kaygan kapıda durumu öğrenince arabasından atlayarak kaçtı.

Tek Gıda-İş Sendikası toplusözleşme görüşmelerinin çıkmaza girmesi üzerine, Tuborg ve Efes Pilsen fabrikalarının kapısına 10 gün önce grev ilanını asmıştı.

İŞÇİLERİN TALEPLERİ GERÇEKLEŞMEDİ

Tuborg'daki işçiler birinci yıl için 130, ikinci yıl için de 140 lira zam istiyorlardı. Greve başlamak için işçiler heyecanla grev kararının uygulanmasını beklerken Sendikanın birinci yıl 100, ikinci yıl 110 lira zam karşılığında kendilerinden habersiz protokol imzaladığını öğrendiler. Bunun üzerine sendikada toplanan işçiler protokolü tanımadıklarını, bunu imzalayan sendikadan da hesap soracaklarını belirttiler. İşçiler protokolde isteklerini içeren 40 maddenin müzakere edilmeden işverenin dediği şekilde kabul edildiğini söyleyerek satıldıklarını açıkladılar.

KİMSENİN DE HABERİ YOK!

Öte yandan işverenle yapılan anlaşmadan Tuborg ve Efes Pilsen'de yetkili olan Tek Gıda-İş 3 Nolu şubenin de haberinin olmadığı, Genel Merkezden gelen Eğitim Sekreteri Zeki Gedik'in çabasıyla Merkez İcra Kurulunun anlaşma yaptığı öğrenildi.

MKE'de sendikalar karşılıklı istifaları başlattı

● Yeni Metal'in güçlenmesi bekleniyor

ANKARA (ÖZEL)
MKE kurumuna bağlı işyerlerinde yetkili sendikayı belirlemek amacıyla sendikalar karşılıklı olarak istifaları başlattılar.

Türkiye çapında toplam 24 işyerinde çalışan 20 bin işçiyi kapsayan toplusözleşmenin hangi sendika tarafından imzalanacağı, çoğunluğu kazanan sendikanın tespit edilmesinden sonra kesinlik kazanacak.

Eski sözleşmenin süresi 1 Aralıkta sona eriyor. Ankara ve Kırıkkale'deki işyerlerinin önemli bir kısmında Yeni Metal-İş Sendikasının yetki alması bekleniyor. Maden-İş'in hiç bir işyerinde yetki alamayacağı belli oldu. Türk Metal'in ise bu dönem güç kaybedeceği belirtiliyor.

Mersin'de narenciye işçileri direnişe geçti

● işçiler ücretlerine zam istiyorlar

MERSİN (ÖZEL)
Mersin Halinde çalışan mevsimlik narenciye işçilerinin günlük 150 lira olan ücretlerinin artırılması için önceki gün başlattıkları direniş sürüyor. Günlük 150 lira olan ücretin hayat koşullarına yetmediğini belirten narenciye işçileri, küfeciler için 225 lira, makasçılar için de 200 lira günlük ücret isteminde bulundular.

İşçiler, "Hiç bir suçu olmadığı halde arkadaşlarımızı polis gözaltına almıştır, dediler.

Yüzlerce mevsimlik işçi yaptıkları açıklamada bir kilo et parasına 12 saat çalıştıklarını, kışın soğukta son derece tehlikeli olan açık araçlarla işyerlerine gönderildiklerini, kendilerine insan gibi davranılmayıp, koyun sürüsü gibi oradan, oraya taşındıklarını açıkladılar.

Başkanlar Kurulu toplantısından bir görüntü.

Çimse-İş Başkanlar Kurulunda "Toplumsal Anlaşma"ya karşı çıkıldı

✱ Şube Başkanları anarşiye karşı birlik istediler

✱ Başkanlar Kurulunda hükümetin getirmek istediği baskı kanunları sert bir şekilde eleştirildi

ANKARA(ÖZEL)
Türk-İş'e bağlı Çimse-İş sendikasının Başkanlar Kurulu toplantısı sona erdi. Üç gün süren toplantıda şube başkanları Türkiye'nin ve Çimse-İş'in sorunlarını tartıştılar. Geniş bir demokrasi ortamında geçen toplantıda, şube başkanları sendikanın genel merkezine dilek ve temennilerini sundular.

Toplantıda eleştirilere cevap veren Genel Başkan Akif Keskin Toplumsal Anlasmayı karşı çıkarak, "Türk-İş Toplumsal Anlaşmayı imzalamakla suçludur" dedi. Keskin konuşmasında DİSK'in sahte solcuların zorbalığına ve saldırılarına karşı çıkmamasını da eleştirdi. Keskin anarşiye karşı bütün demokratik kuruluşlarla birleşebileceklerini de sözlerine ekledi.

Başkanlar Kurlu toplantısında konuşan Çimse-İş Genel Başkan vekili Ahmet Çinel Toplumsal Anlaşmanın kendilerini bağlamayacağını belirterek, anarşinin ve ekonomik buhranın kaynağı "emperyalistlerin Türkiye üzerindeki hegemonya mücadelesidir" dedi.

Çinel Ecevit hükümetinin çıkarmak istediği baskı yasalarına karşı çıkarak, "Muhalefetteyken DGM'lere karşı çıkan Ecevit, iktidara geldiğinde Devlet Güvenlik Mahkemelerinden daha ağır kanunlar çıkartmaya çalışıyor." dedi. Teşkilatlanma Sekreteri Süreyya Gezer, Türk-İş'in sayıca büyük olduğunu, ancak etkinliğinin zayıf olduğunu söyledi. Toplantıda konuşma yapan şube başkanları Toplumsal Anlaşmaya karşı çıktılar. Sendikacıların siyasetsiz olamayacağını, ezilen kitlelerin şimdiye kadar hakim sınıflar tarafından "siyaset yapmayın" diyerek uyutulduğunu belirttiler. Bugüne kadar işten atılan işçilerin işe alınması için Genel Merkezin ve Türk-İş'in ilgilenmesini istediler. Asgari geçim indiriminin bir an önce yasalaşması için ilgili yerlere başvurulması gerektiğini belirten şube başkanları, çeşitli konularda Türk-İş yöneticilerini ve hükümeti sert bir şekilde eleştirdiler.

Toplantıda bir konuşma yapan Mersin Şube Başkanı Kemal Öztürk, Çimse-İş Sendikası Genel Merkezinden Toplumsal Anlaşmaya karşı kamuoyuna bir açıklama yapmasını istedi. Kemal Öztürk, Türk-İş'in anarşiye karşı DİSK'le ilkeler doğrultusunda işbirliği yapmasını belirterek, ilkeleri şöyle sıraladı: İster sağdan ister soldan kendi fikrinden olmayan herkese karşı baskı, terör uygulayıp, eline silah alıp cana kıyanlara, Kontrgerillaya, MHP'ye ve sahte solcu Halkın Kurtuluşu'na, sahte TKP'ye ve İGD'ye karşı çıkmak ve mücadele etmek. Öztürk işbirliğinin bu ilkeler doğrultusunda yapılması gerektiğine dair sendikanın Genel Merkezine yazılı bir de metin sundu.

Göztepe SSK Hastanesinde faşist zorbalar korunuyor

İSTANBUL (ÖZEL)
Göztepe SSK Hastanesinde yapılan bir arama sonucu MHP yanlısı bir memurun masasında tabanca ve patlayıcı madde çıkması üzerine, Devrimci Sağlık-İş Sendikası bir açıklama yaptı.

Devrimci Sağlık-İş Sendikasının basına yaptığı yazılı açıklamada SSK kurumlarına MC döneminde yerleştirilen faşistlerin, o günden bu güne Sağlık-İş Sendikası ve hastane idarecileri tarafından desteklenerek faaliyetlerini yürüttükleri belirtiliyor.

Devrimci Sağlık-İş Sendikasının bu dönemde SSK işyerlerinde yetki mücadelesine girmesi üzerine, faşist komandoların sendika üyelerine karşı giriştikleri zorbalıkları daha da artırdıkları belirtilen açıklamada buna en son örnek olarak 29.11.1978 günü yapılan aramada bulunan silah ve dinamitler gösteriliyor.

Açıklamada ayrıca SSK Hastanesi Başhekimi de faşistleri korumakla suçlanmakta ve doğabilecek olaylardan sorumlu tutulmaktadır.

Elektrofer'de lokavta karşı grev kararı alındı

İSTANBUL
Gebze Çayırova'da kurulu Elektrofer Çelik Sanayiinde işverenin lokavt uygulanmasına karşı Otomobil-İş Sendikası grev kararı aldı.

Fabrikada yetkili olan Otomobil-İş Sendikasının öne sürdüğü isteklerden parasal 15 maddeyi işverenin kabul etmediğini belirten Sendika Başkanı Aydın Özeren, işverenin Uzlaştırma Kurulu önerilerine de karşı çıktığını, bu nedenle lokavt kararına karşın işçilerin de grev kararı aldıklarını söyledi.

Sendikalaşan 100 işçinin görevine son verildi

İZMİR (ÖZEL)
İzmir'in Bornova semti Işıkkent köyü yakınlarında bulunan Aysan Çelikyay Sanayi A.Ş. işvereni kanunsuz lokavt uygulayarak 100 işçinin işine son verdi. DİSK'e bağlı Maden-İş Sendikasına üye olan işçiler, bu lokavt değil, suçtur dediler.

İşverenin 100 işçiyi çıkarmasından sonra, işyerine Türk-İş'e bağlı Türk Metal-İş Sendikasını getireceği öğrenilmiştir. Lokavt uygulamasının da bu nedenle yapıldığı sanılmaktadır.

Öte yandan işyeri önünde topluca direnişlerini sürdüren işçiler, mücadelelerinin sonuna dek süreceğini ve kanunsuz lokavta yetkili mercilerin el koymalarını bekleyeceklerini söylediler.

MENKUL SATIŞ İLANI

EYÜP İCRA MEMURLUĞUNDAN

978/622.T.

Hacizli olup satılmasına karar verilen (50.000.00) TL. kıymetinde yerli yapı Branda Kurutma Makinasının birinci açık arttırması 12/12/1978 günü saat: 12.30'dan 12.45'e kadar Alibeyköy'ü Gaziosmanpaşa Cad. No: 68'de yapılacaktır. O gün muhammen bedelin % 75'ini bulan bedelle alıcı çıkmadığı takdirde 13/12/1978 günü aynı yer ve saatte yapılacak ikinci açık artırmada en çok fiyat verene peşin para ile satılacaktır. Artırma şartnamesi dosyasında görülebileceği gibi masrafı verildiğinde örneğinin isteyene gönderileceği lüzumu ilan olunur. 20/11/1978.

Eyüp İcra Memur Yrd.
Osman Tekin
(Basın: 8315 — 1566)

Revizyonizm işçi sınıfı içinde neden baş düşmandır? 5

Mustafa Tütüncübaşı Bölüm 2

Devrimci siyaset işçi sınıfına yol gösteriyor

Dizinin ikinci bölümünde, buraya kadar işçi hareketindeki revizyonizm tehlikesinin nasıl geliştiğini, uluslararası proletaryanın her dönemde nasıl revizyonizmi baş düşman aldığını gördük. Bu arada günümüzde revizyonizm akımının Sovyet işbirlikçisi bir karakter kazandığını, bu nedenle revizyonizme karşı mücadelenin bağımsızlık meselesiyle de birleştiğini belirttik.

İşçi sınıfı günlük hayatında da revizyonizm tehlikesiyle karşı karşıyadır. Revizyonizm sadece bağımsızlık ve devrim mücadelesinin değil, işçi sınıfının ekonomik ve demokratik hakları için yürüttüğü mücadelenin de en büyük düşmanıdır. Son birkaç yılın işçi mücadeleleri bu konuda revizyonistlerin işlediği suçların örnekleriyle doludur. Revizyonistler, işçi düşmanlığında, grev kırıcılığında, zorbalıkta, yiyicilikte, bölücülükte bütün sendika ağalarını geride bırakmışlardır. Bugün en azılı sendika ağaları revizyonistlerdir.

Revizyonist çetenin en "masum" suçu

Revizyonistlerin sendikal harekette işçi sınıfına karşı işledikleri suçların belki de en "masum" olanı işçi satmaktır. Kendileri de hakim sınıf karakteri taşıyan revizyonistler, işçi "tüccarlığı"nda çok marifetlidirler. Bundan ötürü işçilerin revizyonistlere yakıştırdıkları sıfatlardan biri de "patroncu"luktur.

Revizyonistlerin bugüne kadarki vurgunlarının en büyüğünün MESS grevi olduğunu bilmeyen kalmamıştır. MESS grevinde binlerce işçi açlığa ve türlü sıkıntılara rağmen direnerek patronların dayattığı grup sözleşmesini kabul etmemişti. Ancak revizyonist çete grup sözleşmesini imzalayarak işçileri MESS'e satmıştı.

Ertürk-Türkler çetesi grev kırıcılığında da rakipsizdir. Maden-İş üyesi işçilerin grevleri bir yana, onlar başka sendikaların da grevlerine el atmış, baltalamış ve kırmışlardır. ASİS'in Elka grevini nasıl dağıttıkları, işçileri nasıl sokağa döktürdükleri unutulmamıştır.

Revizyonist yiyicilik

Yiyicilikte ve yolsuzlukta da Ertürk-Türkler çetesinden ustası yoktur. Dosyası en kabarık sendika ağası onlardır. Revizyonistler MESS grevine Türkiye'de ve Avrupa'da toplanan yardımlardan 100 milyonu cebe indirmiştir. 100 milyonun hikayesi Avrupa'da bile dile düşmüştür.

Maden-İş yöneticilerinin sendika kasasındaki işçi aidatlarından Rusya'nın reklamı için harcadıkları paranın haddi hesabı bilinmez. Sırf Politika gazetesini yayınlamak amacıyla işçilerden gaspedilen miktar, 10 milyonun üstündedir. Bu rakama İGD ve İKD gibi Rus uşağı derneklere verilen paralarla Mehmet Ertürk'ün çürük raporunun rüşveti de eklenmelidir.

Revizyonistlerin "ekmek cezası"!

İşçi sınıfının iş güvenliği mücadelesinin de en azgın düşmanı revizyonistlerdir. Onlar işçi atmakta patronlardan daha acımasızdır. Onların birçok kereler kendilerine muhalif işçileri İGD'li fedaileriyle patronlara bile danışmadan kapının önüne attıkları bilinir. İşçiler böyle olayları anlatırken, revizyonistlerin attığı bu işçileri "ekmek cezasına çarptırılmış" diye tanımlarlar.

Revizyonistler DGM direnişinden sonra patronların yüzlerce işçiyi işten atmasına da yardım ettiler. Hatta, kendilerine muhalif işçilerin "temizlenmesi"ni sağlamak amacıyla patronlara işçi listeleri verdiler. Daha sonra ise tıpkı patronlar gibi işten attıracakları işçiler için kara listeler düzenlediler. Revizyonizm, patronların 13. ve 17. maddesinden daha beter iş güvenliği düşmanıdır.

Revizyonistlerin KGB yöntemleri

Revizyonistlerin yönetime çöreklendikleri sendikalarda ılık işleri sendika tüzüğünü "faşist"leştirmektir. Ardından yurtsever nitelikli sendikacılar görevlerinden alınır, ihraçlar başlar. Onlar çoğu kez yüzlerini gizleyerek yönetime çöreklenirler, ondan sonra saltanatlarını faşist tüzüklerle, zorbalıklarla, ihraç ve işten attırma tehditleriyle sürdürürler.

Revizyonistler sadece sendika içi demokrasinin düşmanı değildir. Aynı zamanda işçilerin en doğal demokratik haklarının bile düşmanıdırlar onlar. Muhalif işçileri KGB yöntemleriyle sorgulamak, fabrikaların içinde ispiyon şebekeleri kurmak ve işçileri fikirlerine göre fişlemek bunların işçi sınıfına karşı yürüttükleri günlük faaliyetlerdir.

Öte yandan revizyonistler işçi sınıfı içinde bölücülüğün de en azgın temsilcileridir. Onlar özellikle güç kaybettikleri fabrikalarda Kürt-Türk, Laz-Çerkez ayrımını körükleyerek, mezhep kışkırtıcılığı yaparak sınıfı parçalamaya çalışıyorlar.

Sonuç:

Işte, bütün bu gerçeklerden ötürü proleter devrimciler işçi sınıfının ekonomik ve demokratik haklarını en kararlı bir biçimde savunmanın şartı olarak da revizyonizmle mücadeleye önem veriyor. Revizyonist çeteye karşı uzlaşmaz bir mücadele yürütüyor. Bugün işçi sınıfı bırakalım bağımsızlık ve devrimi, sıradan demokratik haklarını bile koruyabilmek ve geliştirebilmek için revizyonizmle savaşmak zorundadır. Bu gerçeği işçiler hayatın ve sınıf mücadelesinin içinde git gide daha iyi kavrıyorlar.

Proleter devrimcilerin ortaya koyduğu siyasetler bugün işçi sınıfına revizyonizmle mücadelede yol göstermektedir. İşçi sınıfını revizyonizme ve sosyal-emperyalizme karşı mücadelede başarıya götürecek olan bu siyasetlerdir.

Proleter devrimci siyasetler doğru bir ideolojik ve siyasi temele dayanmaktadır. İşçi sınıfı içinde ve sendikal harekette baş düşman olan revizyonizmi hedef almakta, esas vuruşu sahte TKP revizyonizmine yöneltmektedir.

İşçi sınıfı "Kıralım revizyonist zinciri, sendikalar işçinin" şiarı etrafında birleşmektedir. İşçi sınıfımız revizyonist zinciri Maden-İş'te kıracaktır. Bugün bu mücadele Maden-İş'i fabrikalardan söküp atmak noktasına gelmiştir. Çünkü sosyal-faşist tüzük ve revizyonist sulta, Maden-İş'i artık bir işçi sendikası olmaktan çıkarmıştır. Maden-İş revizyonist bir karargah, bir fesat ocağıdır.

Bugün sendikal harekette revizyonizme karşı mücadele eğilimi güçlenmektedir. Bu eğiliminin en kararlı gücü proletaryadır. Sendikal hareket içindeki diğer bütün akımlar revizyonizm ile proletarya arasında yer almaktadır.

Proleter devrimciler bu saflaşmaya uygun olarak ara güçleri revizyonizme karşı mücadelede ilerleten, kararlı tutum almaya zorlayan bir ittifaklar politikası yürütüyor. Revizyonizme karşı en geniş çevreleri harekete geçirmeyi amaçlayan bir mücadele çizgisi izliyor. Proletarya, başta reformcu akım olmak üzere sendikal hareket içindeki bütün ara güçlerle revizyonizme karşı mücadele ettikleri noktada ittifakı, uzlaştıkları noktada mücadeleyi esas alıyor.

Proleter devrimciler sendika ağalığına temelden karşıdır. En azgın sendika ağalığını bugün revizyonizm temsil etmektedir. Bu ara güçlerin revizyonizme karşı tutumları, onların sendika ağalığı yönlerini de etkileyecektir. Çünkü, en azgın sendika ağalarına karşı mücadeleye sarılan, işçi sınıfıyla birleşmek zorundadır. Revizyonizmle uzlaşan, ona teslim olan, mutlaka sınıfın karşısına da en azgın sendika ağası olarak dikilecektir.

Proleter devrimcileri revizyonizme karşı mücadelede ittifaklar kurarken, kendi bağımsız sınıf çizgilerinden ilke tavizi vermezler. Proletarya bağımsız çizgisini her şart altında muhafaza eder. Çünkü ancak proletarya önderliğinde bir mücadele revizyonizme kesin darbeler vurabilir. Sınıfı birleştirip, milli bağımsızlık yönünde ilerletebilir.

BİTTİ

TEKİRDAĞ VALİLİĞİNDEN

1— Tekirdağ Göğüs Hastalıkları Hastanesinin Onarım İkmal İnşaatı 2490 sayılı kanun hükümlerine göre kapalı zarf usulü ile eksiltmeye konulmuştur.
2— İşin keşif bedeli 100.000.— TL.dir.
3— Eksiltme Tekirdağ Sağlık ve Sosyal Yardım Müdürlüğü binasında 12.12.1978 Salı günü (Oniki Aralık bindokuzyüz yetmişsekiz) saat 14.30'da yapılacaktır.
4— Eksiltme şartnamesi ve diğer evraklar Sağlık Müdürlüğünde ve Hastanede görülebilir ve ücretsiz temin edilebilinir.
5— Eksiltmeye girebilmek için:
a) İsteklilerin eksiltme şartnamesinin 5. maddesinde belirtilen hususlara sahip olmaları gerekmektedir.
b) 6.250.— TL'lik geçici teminatının yatırmalarını,
c) Ticaret Odası belgesi.
d) Müracaat dilekçeleri ile birlikte verecekleri en az bu işin keşif bedelinin yarısı kadar bir işi başarmış ve kabulünü yaptırmış olduklarına dair iş bitirme belgesinin aslını ibraz sureti ile Bayındırlık Müdürlüğünden alacakları yeterlik belgesini Teklif mektuplarıyla birlikte zarfa koymaları lazımdır.
Telgrafla müracaatlar ve postadaki vaki gecikmelerin kabul edilmeyeceği ilan olunur.

(Basın: 28027- 1561)

ANKARA BELEDİYESİNDEN SATILIK ARSALAR

Çankaya bölgesinin Yenişehir mevkiinde bulunan iyeliği Belediyemize ait 1057 ada 5400 M2 den ibaret 8 numaralı parseli kamu yararına kurulduğu Bakanlar Kurulunca kanıtlanan ve çalışma konusu eğitim olan bir kısım dersleri yabancı olan ilk ve orta öğretime burs veren vakıf kurmuş derneklere verilmek üzere ve yine aynı bölgenin Cebeci mahallesinde bulunan 1005 ada 524 m2 den ibaret 3 numaralı parselindeki 49,50 m2 lik Belediyemize ait hisse 2490 sayılı yasanın 31. maddesine göre kapalı zarf usulü ile satılacaktır.

1- Yapılacak bu ihalelerde teklif mektupları ihale saatinden en geç 1 saat evvel Belediyemiz Encümen Başkanlığına verilecektir.
2- İhaleler 11.12.1978 pazartesi günü aşağıda belirtilen saatlerde Belediyemiz Encümeni huzurunda yapılacaktır.
3- Bu ihalelere ait şartnameler çalışma saatleri içerisinde Belediyemiz Emlak ve Gecekondu İşleri Müdürlüğünde görülebilir.
4- Verilen teklif mektupları geri alınmaz.

Bölgesi	Ada	Parsel	M2 si	Belediye hissesi	Muh.bedeli	Geçici Teminatı	İhale saati
Çankaya	1057	8	5400	Tam	3.355.000.-	114.400.-	15.00
"	1005	3	524	49,50	49.500.-	3.712.-	15.10

Basın: 27983 - 1560

örse çekiç

Gülay Kurnaz

Askı hakkında

Dün gece bir sendikacı tanıdıkla konuşuyorduk, sordum:

"-Ne diyorsunuz, şu askıya alma kararına? Sizce bu defa ciddi mi DİSK yönetimi?"

"Vallahi" dedi sendikacı arkadaş, "bu defa kararlı görünüyorlar, ama belli olmaz." Bir diğeri ise telefonda şöyle diyordu:

"- Bence, bu büyük bir iş. Baştürk'ün cesaretle sonuna kadar götürmesi zor. Ama bilinmez ki yine de. Size birşey söyleyeyim mi, bu DİSK'in işine akıl erdirmek zordur. Doğrusu sizin yerinizde olup da yorum yazmak zorunda olmadığıma şükrediyorum."

Şaka bir yana, biz de şu son bir iki günde aynı duyguları paylaşmıştık sendikacı arkadaşla. Ne yazacaktınız şimdi? "Bravo DİSK'e. TKP'yi konfederasyondan temizlemeye kararlı görünüyor" diye yazsanız, iki gün sonra, "eleştiri-özeleştiri ve üst seviyede birlikten" bahsetmeyeceklerinin, tekrar sarmaş-dolaş olamayacaklarının hiç bir garantisi yok. Öte yandan, ortada atılmış olumlu bir adım varken, kalkıp karamsar bir tabloyla ortaya çıkmak da gereksiz.

Aslında bu çıkmaz, bizim değil, DİSK'in çıkmazı.

DİSK'in 6. Genel Kurulundan bu yana sahte TKP'ye karşı izlediği çizginin bir grafiğini çıkarmaya kalktığımızda, bakıyoruz, küçük zikzaklardan oluşan kocaman bir zikzak çıkıyor karşımıza.

6. Genel Kurul öncesinde meydana gelen büyük kapışma, sonra ardından Genel Kurulda Ertürklerle ortaklaşa alınan meşhur 1 Nolu cephe kararı.

DİSK'in 10. kuruluş yıldönümünde "Yaşasın Rusya" sloganlarıyla Baştürk'ü bastırmaya çalışan İGD'liler, bu küstahlık karşısında kızıp köpüren ve konuşmasını "Yaşasın Türkiye" diye bitiren Baştürk, ardından aradan iki ay geçmeden 1 Mayıs'ta TKP'nin kuyruğuna takılıp gitmiş bir DİSK.

1 Mayıs sonrasında, Taksim alanının Bilen'in bayram yerine dönmesinden duyulan ürküntü sonucu çıkan "İGD'yle ilişkilerin askıya alınması" kararı, fakat hemen ardından Ören'de yapılan "eleştiri-özeleştiri ve üst seviyede birlik" konuşması.

Ve nihayet, ilişkiler askıda asılı duradursun, İGD'nin bir telefon görüşmesiyle demokratik paltforma oturtulması ve bu olayın ertesi günü 4 sendikanın birden üyeliklerinin askıya alınışı...

DİSK yönetimi başından bugüne kadar, TKP'ye karşı tutumunda sürekli yalpalayan bir çizgi izledi. Dönem dönem yapılan çıkışların ardından hep yeni uzlaşma dönemleri geldi. Bu istikrarsızlığın temelinde yatan şey ise, DİSK yönetiminin belirgin bir siyasi çizgiye sahip olmayışı ve kendi içinde barındırdığı revizyonizmdi.

Bugün alınan bu askı kararından sonra gelişmeler nasıl bir seyir izleyecektir? Bu konuda, önümüzdeki dönemde, DİSK yönetiminin alabileceği iki ayrı tutum vardır.

Birinci tutum, şimdiye kadar olduğu gibi, bir adım ileri, iki adım geri atan, kararsız cesaretsiz tutumdur. Bu tutum benimsendiği takdirde, sözkonusu sendikalar hakkında alınan karar bir gözdağı'dan öteye geçmeyecek, üyelikler askıda kalacak ama, pratikte hiç bir şey değişmeyecek, sahte TKP DİSK içinde at oynatmaya bölücülük yapmaya devam edecektir.

İkinci tutum ise alınan kararı cesaretle uygulayan ve sahte TKP'yi DİSK'ten temizlemekte kararlı olan tutumdur.

DİSK'te yıllar önce açılan bu yarayı kapatmaya, kabuk bağlatmaya çalışmanın artık hiç bir faydası yoktur. Çünkü tecrübe de göstermiştir ki, üstü kapansa bile yara alttan alta işlemektedir. Yapılması gereken şey, artık kangrene dönüşen bu yaraya neşteri vurmaya cesaret etmektir. Bünyeyi sağlığa kavuşturmanın başka yolu kalmamıştır. Biz, DİSK yönetiminin, geçmiş tecrübeleri de göz önünde tutarak bu defa kararlı bir tutum almasını ve neşteri vurmaya cesaret etmesini diliyoruz.

ÖTK ve Tek Eğitim Büro-İş Sendikası rektörlüğe muhtıra verdi

ODTÜ'DE İŞÇİ VE ÖĞRENCİLER KATİLLERİN TEMİZLENMESİNİ İSTEDİ

● Geçen yıl öğrencilerin bombayla öldürüldüğü yere anıt dikilecek!

ANKARA (ÖZEL)
ODTÜ Rektörlüğü önünde geçtiğimiz günlerde bir basın toplantısı düzenleyen ve sayıları 5000'i bulan işçi ve öğrenciler Hasan Tan döneminde işe alınan komandoların işten atılması için rektörlüğe bir muhtıra verdiler. Hasan Tan'ın rektörlüğü döneminde işe alınan bu komandolar geçen yıl 2 Aralık günü rektörlük binasında öğrencilerin üzerine bomba atarak İbrahim Bozoğlu adlı öğrencinin ölümüne ve birçok öğrencinin yaralanmasına neden olmuştu. Bu komandolar o günden bu yana izinli sayılmış fakat maaşlarını almaya devam etmişlerdi.

Bu arada öğrencilerin üzerine bomba atıldığı yerde bir anıt dikileceği ve bu alana "2 Aralık" adı verileceği belirtildi. Toplantıda sık sık atılan sloganlarla Aydınlar Ocağı üyesi öğretim üyelerinden Faruk Soner ve Atilla Özmen'in görevlerine son verilmesi de istendi.

Kıbrıslı liderler son gelişmeleri Aydınlık'a anlattı

ERDOĞAN HÜSEYİN LEFKOŞE'DEN BİLDİRİYOR

● Aydınlık muhabirleri Kıbrıs'taki muhalefet partilerinin liderleri ve Kıbrıs Türk Öğretmenler Sendikası yöneticileri ile hükümet buhranı, milli koalisyon önerileri ve Kıbrıs sorunuyla ilgili son gelişmeler konusunda görüştüler

ALPAY DURDURAN
(Toplumcu Kurtuluş Partisi)

"Kıbrıs sorunu Amerika ve Rusya'nın müdahalesi olmadan çözülmelidir"

Kıbrıs'taki ana muhalefet partisi olan Toplumcu Kurtuluş Partisi lideri Alpay Durduran açıklamalarında Kıbrıs sorununun ABD ve Rusya'nın müdahale edemeyeceği bir ortamda çözülmesi gerektiğini söyledi. Durduran, son hükümet bunalımı konusunda ise, buhranın Ulusal Birlik Partisi (UBP) içinde yönetime hakim olma mücadelesinden doğduğunu belirtti. Durduran muhabirimizin sorularını şöyle cevapladı:

ABD VE RUSYA'NIN DIŞINDA BİR ÇÖZÜM

SORU: Sayın Durduran Kıbrıs olayıyla ilgili son gelişmeleri nasıl değerendiriyorsunuz ve muhtemel gelişmeler hakkındaki görüşlerinizi açıklar mısınız?

A. DURDURAN: Biz Toplumcu Kurtuluş Partisi olarak Kıbrıs sorununun Amerika ve Rusya'nın müdahale edemeyeceği bir ortamda çözülmesi gerektiğine inanıyoruz ve ancak böyle bir ortamda gerçekçi ve toplumların yararına olacağına inanıyoruz.

Rum yönetimi devamlı Amerika'yı müdahale ettirebilmek için çaba sarfetmiştir. Öyle olunca Türkiye ve Kıbrıs Türküne müdahale ortamlarını yaratmayacak şekilde hareket etmek görevi düşmektedir. Amerika'nın, müdahalesine olanak verecek bir ortamın oluşmaması için yapılan çalışmaların başarılı olmadığını görerek üzüldük. Bundan sonra görevimiz bu müdahaleye direnmektir.

Haklılığımızı şundan da bellidir. Amerikan müdahalesi hemen Sovyet müdahalesini getirmektedir. Her ikisine de karşı durmak gerekir.

"HÜKÜMET BUNALIMININ ALTINDA UBP'YE HAKİM OLMA MÜCADELESİ VAR"

SORU: Sizce Bakanların istifalarının nedenleri nelerdir?

A. DURDURAN: Herşeyden önce şunu söylemek istiyoruz. UBP bunalımın her zaman içindeydi ve hükümet bunalımı olarak ortaya çıkması sık sık görülecektir. Bu parti "Dava Adamları"nın kurduğu bir parti diye kendini göstermeye çalışmaktadır. Ancak bu "dava" kişiden kişiye değişmektedir. Örneğin son bunalımda bu dava bazılarına göre ülkeyi çok uluslu bir şirkete kiralamak bazılarına göre ise, başka bir çok uluslu şirkete kiralamak şeklinde olmuş ve kendi çıkarlarını düşünerek bazı saf UBP'li milletvekillerini peşlerine takarak bir hükümet bunalımı yaratılmıştır. Aslında hükümette zaten bunalım vardı. Başbakan yalnız iki bakanına söz geçirebiliyor, diğer bakanlar ise partiye hakim olmak için birtakım oyunlar tezgahlıyorlardı.

SORU: Son zamanlarda bazı çevrelerden milli koalisyon önerileri geliyor. Bu konudaki sizin ve partinizin görüşlerini anlatır mısınız?

BAZI ŞARTLARDA HÜKÜMET KURULUŞUNDA SORUMLULUK ALABİLİRİZ

A. DURDURAN: Bu milli koalisyon iddiaları halk arasında yayılmaktadır. Ancak esas kararı verecek olan iktidar partisi çevreleri, milli koalisyondan ne anladıklarını açıklamamaktadır.

Bazılarının yaydıkları söylentiye göre bu yalnız Toplumcu Kurtuluş Partisi ile bir koalisyon şeklinde düşünülmektedir. Öyle ise bu bir milli koalisyon olmaz ve iktidar partisi içerisinde henüz mütecanis bir gruplaşma olmadığından bizim söyleyebileceğimiz birşey de kalmamaktadır.

Eğer iktidar partisi bizim işbirliği yapabileceğimiz yapıda mütecanis bir grup haline gelir ve meclisteki çoğunluğu yitirirse seçimlere kadar ülkeyi hükümetsiz bırakmamak için bazı yollar bulunabilir ve TKP olarak sorumluluk alabiliriz.

ARİF HASAN TAHSİN
(Kıbrıs Türk Öğretmenler Sendikası Başkanı)

"Hükümet bunalımının altında Rauf Denktaş var"

Kıbrıs Türk Öğretmenler Sendikası Kıbrıs Türk kesimindeki öğretmenlerin hemen hepsinin örgütlendiği bir kuruluştur. Şu andaki üye sayısı 600 civarındadır. Demokratik mücadelede ağırlığı olan KTÖS bugüne kadar öğretmenlerin haklarını savunmak için çeşitli eylemler düzenledi. Sendikanın önderleri bu yüzden baskılara uğradı ve tutuklandılar. Sendika "Söz" adlı haftalık bir gazete de çıkarmaktadır.

KTÖS Yönetim Kurulu Başkanı Arif Hasan Tahsin, hükümetteki son bunalımla ilgili görüşlerini muhabirimize şöyle anlattı.

SORU: Kıbrıs Türk kesiminde ortaya çıkan son olaylar hakkında görüşlerinizi açıklar mısınız?

A. H. TAHSİN: Aslında sorun 1974'den sonra oluşturulan Anayasa ile başlar. Halk oylamasından geçirilen KTFD Anayasası Devlet Başkanı Rauf Raif Denktaş'a rağmen Kıbrıs'taki demokratik güçlerle Türkiye'deki demokratik, güçlerin dayanışması sonucu gerçekleştirilmiş bir Anayasadır. RR Denktaş diğer maddeler yanında 86. maddeyi hiçbir zaman benimsememiştir. Bu madde Başkanlık sistemi yerine Başbakanlık Sistemini getirmiştir. Bütün sorun bundan çıkmaktadır.

RR Denktaş yıllar yılı toplumu komitacılık yöntemleriyle yönetmiş ve bu alışkanlıktan kurtulamamış ve kurtulamayacak bir kişi. Devlet başkanlığı yetkileriyle yetinmeyi içine sindiremeyen RR Denktaş her vesile ile bu sistemin yürüyemeyeceğini ve geriye dönüş yapılması gerektiğini halka göstermeye çalışmış ve de çalışmaktadır.

Anayasa'da yer alan 81. maddeye dayanarak ki bu madde Anayasa hazırlanırken demokratik güçlerin tüm çabalarına rağmen önlenememiş bir maddedir. UBP diye bir parti kurmuş ve bu parti yoluyla devlet başkanlığına ek olarak hükümeti de elinde tutmak yolunu seçmiştir. Son hükümet bunalımı aslında hükümet bunalımı denmesi yanlıştır. Çünkü genel seçimlerden beri hükümet yalnız şeklen mevcut olmuş, gerçekte hükümet var olmamıştır. bir süre önce Nejat Konuk'a oynanan oyunun tekrarıdır. Devlet Başkanı Başbakanlıkta kukla aramaktadır. Kedisi emir verecek, Başbakan yerine getirecektir. Başbakanlığa kendi partisi içindeki kimseleri getirmiş olmasına rağmen, kısa bir süre sonra oraya gelen kim olursa olsun yetkilerini kullanmak durumunda kalır. Bu durum ortaya çıkınca Parti içerisinde oğlu kanalıyla bir oyun düzenlenir. Ve bunun adına da hükümet buhranı denir.

Sorun devlet başkanının yukarda belirttiğimiz tabiatından gelmektedir.

Bu olayların sonuçta daha uzun bir vadede de olsa UBP'yi azınlığa düşürebilecek boyutlara ulaşması kaçınılmazdır. Ve aslında toplum için muhakkak ki daha hayırlı bir sonuç olacaktır.

UBP'nin azınlığa düşmesi daha demokratik bir hükümetin oluşması ve en azından devlet başkanının yalnız devlet başkanlığı görevini yürütmeye itmesi bile toplama daha bir kişilik kazandıracaktır. Ancak bu ortamda devlet başkanının oynayacağı oyunlara hazırlıklı ve çok dikkatli olmak gerekir. Geçmiş çalışmaları ve halen uğraşı Anayasa'yı değiştirmek yönündedir.

ALPER ORHON
(Halkçı Parti Genel Başkanı)

"Birinci koşul iki toplumun görüşme masasına oturmasıdır"

● Hükümet Türkiye nezdinde bile itibarını yitirmiştir

Halkçı Parti Genel Başkanı Alper Orhon da muhabirimizin sorularına şu cevapları verdi:

SORU: Sayın Orhon son zamanlarda Kıbrıs meselesi tekrar alevlendi. Bu konudaki gelişmeleri nasıl değerlendirdiğinizi açıklar mısınız?

ÇÖZÜM İKİ TOPLUMUN GÖRÜŞMESİNDEN GEÇİYOR

A. ORHON: Kıbrıs sorununun çözümü için birinci koşulun iki toplumun görüşme masasına oturmaları olduğunu vurgulamak isterim. Geçmişe kısa bir göz atacak olursak açıkça görürüz ki Makarios-Denktaş zirve toplantısından sonra Türk tarafı federal devlet çatısıyla ilgili önerilerini sunmuş ve bu önerileri Rum tarafınca masaya oturmak için yeterli öneriler olarak kabul edilmemişti.

Son Amerikan önerilerinin sunulmasına kadar toplumlararası görüşmeler askıya alınmış durumdaydı.

Üçüncü devletlerin Kıbrıs sorununun çözümüne ilişkin her tür baskısına karşı olan bir partiyiz. Ancak Amerikan planı olarak isimlendirilen bu yeni girişimi iki toplumu masaya oturtabilme başarısı oranında değerlendirmekte yarar görüyoruz. Önerilerin içeriğine bir göz atacak olursak, geçen yıl Türk tarafının sunmuş olduğu önerilerden pek farklı olmadığını görürüz. Temennimiz Rum tarafının masaya oturmaktan kaçınmamasıdır.

HÜKÜMET TÜRKİYE NEZDİNDE BİLE İTİBARINI KAYBETMİŞTİR

SORU: Son hükümet buhranının nasıl değerlendiriyorsunuz?

A. ORHON: Bugünkü UBP hükümetinin dağılmasının çeşitli ve karmaşık nedenleri vardır. Değişik milletvekilleri değişik nedenlerle etkilenmişler ve son haftalar içerisinde yoğunlaşan bir grup olaya karşı arka arkaya ve müşterek olmayan kararlarla bakanlıklarından istifa etmeyi yeğlemişlerdir. Bu nedenlerin başında kanımızca UBP hükümetinin Türkiye nezdinde bile itibarını yitirmiş olması ve son yıllardaki icraatlarıyla halka dönük olmayan ve sadece, bir grup çıkarcının kesesini düşünen politikalarla toplumu ezmekte olduklarının bilincine bazı milletvekillerinin ermiş olmaları gelmektedir. Pek tabiidir ki bu nedenlere ek olarak UBP içerisinde çok çirkin bir şekilde sürdürülmekte olan çıkar sağlama ve partiye hakim olma çabaları da bazı istifaların gerisinde yatmaktadır.

SORU: Milli koalisyon önerilerini partiniz nasıl değerlendiriyor?

MİLLİ KOALİSYONUN GEREĞİ YOK

A. ORHON: Şu anda milli bir koalisyon sözkonusu değildir kanısındayız. Kaldı ki milli bir koalisyonun bu aşamada gereği de yoktur. UBP içerisindeki son gelişmelerin, nasıl sonuçlanacağı kurulacak olan yeni hükümetin şeklini tayin edecektir. Muhtemel gelişmeler UBP'den ayrılacakları beklenen bir grup milletvekili ile yine UBP'nin veya TKP'nin veya UBP ve TKP'nin bir koalisyona gitmeleri şeklinde olabilir. Bu konuda şu aşamada kati birşey söylenemeyeceği inancındayız.

GERÇEĞİN IŞIĞINDA

Hacivat'ın yumuşak inişi

Doğan Yurdakul

Hacivat – Merhaba Karagözüm, sabah şerifler hayrolsun.

Karagöz – Ölmüş kargalar gözünü oysun.

Hacivat – Yine ne var Karagözüm?

Karagöz – Elinin körü var. Pahalılıktan ciğerimiz yandı, senin şikayetin yok mu?

Hacivat – Biraz daha dişini sık Karagözüm. İmefe geldi, önce özel sektörle görüşüyor. Sonra da bize gelip kredi verecek.

Karagöz – Hangi efe geldi? Bize ne diye kedi verecek?

IMF – Benden mı sözediyordunuz efendim?

Hacivat – Evet efendim, yani şey. Planı tartışıyorduk.

Karagöz – Pilavı mı kaşıklıyordunuz? Boğazınızda kalsın, pirinci kaça aldınız?

IMF – Evet. Plan, program, bütçe bana güven vermeli.

Karagöz – Kim bu herif Hacivat, ne güveni istiyor?

Hacivat – Tanımıyor musun Karagöz, Mistır İmefe.

Karagöz – Mısto Efe mi? Ulan bunun neresi efe? Ense kulak yerinde. Göbek desen on metre.

Hacivat – Peki, peki Karagöz. Şimdi sen biraz sus da ben konuğumuzla konuşayım. Nasıl buyurmuştunuz efendim?

IMF – Paranızı ayarlamakta geciktiniz. Yüzde otuz devalüasyon isterik.

Karagöz – Develi Hasan'ı istiyor.

IMF – Sonra KİT zamlarını da isterim.

Karagöz – Bit pazarlarını da istiyor. Galiba biraz anlamaya başladım.

Hacivat – Evet ama efendim, siz de artık şu üçüncü dilim krediyi verseniz.

Karagöz – Vay anasını, bizim Hacı Cavcav görmeyeli dilim dilim dilenir olmuş.

IMF – Taze para bulmanız kolay değil. İşçi ücretlerinin artışı enflasyonu körüklüyor. Bunu önlemeniz gerek.

Karagöz – Şimdi de bizim ücretlerle uğraşmaya başladı. Tamam şimdi anladım bu herifin kim olduğunu. Yaktım yine bizi Hacivat.

Hacivat – Nedenmiş o Karagöz?

Karagöz – Bu senin efe ne zaman gelse herşeye zam geliyor da ondan.

Hacivat – Çok cahilsin Karagöz, ekonomiden, mekonomiden anladığın yok.

Karagöz – Anlat da anlayalım.

Hacivat – Bir kere Develi Hasan değil, devalüasyon. Hükümetin yaptığı da devalüasyon değil, çapraz kur ayarlaması.

Karagöz – Anladım. Çorba pişiriyoruz. Önce tuzunu ayarlayacağız.

Hacivat – Başkaları hergün ayarlıyor, biz daha az ayarlıyoruz. Onun için büyük görünüyor.

Karagöz – Bunu da anladım. Sen de hergün ayarlamak istiyorsun.

Hacivat – Bu yıl, Türkiye ekonomisi için yumuşak iniş yılı olacak.

Karagöz – Yumuşak da inse, sert de inse o senin dediğin hep bizim tepemize iniyor.

Hacivat – Muhalefet gerçekleri saptırıyor, hükümet montajcılık yapmıyor.

Karagöz – Hükümet piyazcılık damı yapmıyor fasulya pahalı gelmiştir.

Hacivat – Hiç laftan anlamıyorsun, aklın gücün pilavda, fasulyada, Enflasyonu kontrol altına almaya ehemmiyet verecekler.

Karagöz – Rusya'ya iyi et verecekler. Onu da biliyorum.

Hacivat – Canım her işe Rusya'yı ne karıştırıyorsun?

Karagöz – Benim karıştırdığım yok Hacı Cavcav. Onlar her işe karışıyor.

Hacivat – Ayıp ediyorsun Karagöz. Ticaret Bakanı yeni döndü. Ruslar çok hoşgörülü davranmışlar.

Karagöz – Açgözlü mü davranmışlar? Eti yedikten sonra da doymamışlar mı?

Hacivat – Açgözlü değil, Karagöz, hoşgörülü, yani toleranslı.

Karagöz – O da nasıl şey?

Hacivat – Birisi bir hata, bir yanlışlık yapsa hemen "nicivo, nicivo" diyorlarmış.

Karagöz – Daha civciv o diyorlar. Demek ki tavuk istiyorlar.

Hacivat – Cahil herif, "Boşver, aldırma" demek istiyorlar.

Karagöz- Öyleyse, boşver boşver arkadaş, başka bulursun, şarkısını söylüyorlar.

Hacivat – Bir halttan anlamıyorsun. Adamın kanını kurutuyorsun. Nasıl olsa yıkacaksın perdeyi, bari ben gidip sahibine haber vereyim heman.

Karagöz – Haydi koş bakalım. Haftaya nasıl olsa elime geçersin. O zaman ben sana gösteririm.

Kırmızı bölge Sivas'ta
AHTAPOTUN KOLU KIRILIYOR

2

Perde gerisindeki karanlık güçler

ALİ ÖZTÜRK

Sivas'taki olaylarda faal rol oynadıkları görülenlere ve birçok saldırıda halk tarafından teşhis edilen MHP'li komandolara gelince; bunların elebaşılarını şöyle sıralayabiliriz.

1– AVNİ YAZICIOĞLU: Sivas'ta avukatlık yapan MHP Genel Yönetim Kurulu üyesidir. İstanbul'daki Hukuk Fakültesini bitiren Yazıcıoğlu, Sivas'ın Şarkışla İlçesinde doğmuştur. Muhsin Yazıcıoğlu'nun kardeşi olduğu söyleniyor. Sivas'ta silahlı saldırı düzenleyerek mahkeme ve hastaneye düşen komandoların davalarına bakan bu avukat, Sivas'ta MHP'nin karanlık faaliyetlerinin kurmayı durumunda. Seçimler öncesi 4 komandoya Ülkücüler Derneğini bombalatmıştır. Yine Sivas olayları öncesi komandolarla evinde gizli toplantılar düzenleyen Yazıcıoğlu'nun, Yozgat MHP İl Yöneticisi Ali Fuat Eyüboğlu ile iki gece sabaha kadar kafa kafaya vererek planlar yapması da dikkati çekmişti. Yazıcıoğlu'nun Sivas'ta Tugay Komutanlığı yapan Tuğgeneral ve Seferberlik Tetkik Kurulu Başkanı ile sıkı ilişkiler içinde olduğu da biliniyor.

2– UĞUR ULUSOY: Kangal MHP İlçe Başkanıdır. Olaylardan evvel köylerde komandolara taş ve deynek toplattırarak belli yerlere istif ettirdiği ve yine olaylar sırasında kamyonla köylerden zorla adam taşıdığı tespit edilmiştir. Aynı zamanda Sivas MHP İl Genel Meclisi üyesi olan Ulusoy'un Sivas ve Kangal İlçesinde halk düşmanı olarak ün yaptığı belirtiliyor. Divriği yolcu otobüsünü Kangal İlçesinin Kurusırt mevkiinde komandolara soydurtan Ulusoy, Kangal İlçesinde adam öldürme, gasp, yol kesme ve sağa sola silahlı saldırı düzenletmekle tanınıyor. Ulusoy, CHP İl Genel Meclisi üyesi Kazım Akbulut'un evine bomba koydurtup eski Sivas Milletvekili adayı avukat Mustafa Türkdoğan'ı silahla yaralamıştı.

3– NECATİ KARABULUT: Eski Sivas Eğitim enstitüsü Müdürüdür. Ecevit hükümetince tayini başka yere çıkarılan Karabulut bu görevine gitmeyerek istifa etmişti. Karabulut müdürlük yaptığı dönemde okuldaki komandoları örgütleyerek çeşitli yerlere saldırılar düzenletmişti. Sivas olaylarında aktif rol alan Karabulut'un avukat Avni Yazıcıoğlu'ndan emir ve direktif aldığı biliniyor. Karabulut MHP'lilerin desteği ile Sivas'ta Ülkücü Öğretmen adında bir dergi çıkarıyor ve komandoların elebaşılığını yapıyor.

4– MEHMET KÖYLÜOĞLU: Daha önce Sivas'ta Milli Eğitim Müdür yardımcılığı yaparken birçok MHP'li öğretmeni önemli yerlere tayin ettirdi. Avukat Yazıcıoğlu ile sıkı ilişkileri olduğu bilinen Sivas olayları sırasında perde gerisindeki Tuğgeneral Ali Pilgir'le de görüşmelerde bulundu. Köylüoğlu şu anda BAĞ-KUR Bölge Müdürlüğü yapıyor.

PLANIN UYGULAYICILARI

1– NEZİH KOYUNCU: MHP'nin Sivas'taki bütün silahlı saldırılarına karışmaktadır. Bir kişiyi öldürmekten yakalanıp Sivas'ta hapse girdi. Koyuncu'nun bundan başka türlü saldırı olaylarına karıştığı biliniyor. Hapishanede bulunduğu sürece de mahkumları birbirine karşı kışkırtmaya çalıştı. Bir süre evvel de yurtsever bir öğretmenin düğününe beraberindeki üç komando ile saldırarak bir kişinin ölümü üç kişinin de yaralanmasına sebep olmuştu. Şimdi tutuklu olduğu belirtiliyor.

2– İŞİNASİ Adlı Ermeni asıllı kişi: Olaylar sırasında saldırıların başını çekerek "vurun Allahsız komünistlere ve alevilere diye bağırdığı ve saldırıları kışkırttığı görüldü. Şinasi adlı bu şahıs şu anda Sivas'ın İmranlı İlçesinde öğretmenlik yapıyor. Yine Murat Ferterli adlı bir MHP'li komandonun da kafasına çorap geçirerek Çavuşbaşı ve Mehmet Paşa mahallerindeki saldırıların başını çektiği tespit edildi.

3– TAHSİN TUĞUT: Eski Divriği MHP yöneticilerindendir. Başına yeşil sarık geçirerek Alibaba Mahallesinde saldırıların başını çektiği görüldü. Sivas eski Ülkücüler Derneği Başkanı Ünal Akıncı ile yeni ÜGD Başkanı Salih Tan'ın da olaylarda silahlı saldırganların başını çektikleri tespit edildi. Salih Tan şimdi Sivas olaylarından dolayı hapis yatmaktadır.

4– KEMAL MARAŞLI: Sivas, içinde kışkırtıcılığı ile tanınan bu şahsın polis olarak olaylarda önemli rol oynadığı görüldü. Polisin halen Selçuk Karakolunda görev yaptığı biliniyor.

5– İBRAHİM BEYZADEOĞLU: İki kişiyi öldürmekten sanık olan bu komandonun Divriği Ülkü Ocakları Başkanlığı yaptığı ve Atatürk Eğitim Enstitüsünde okuduğu belirtiliyor. Divriği'ye 20 Km. uzaklıktaki Çaltı çayı ile Lıh çayının birleştiği yerdeki (Heylan mevkii) bir mağarada Haziran, Temmuz ve Ağustos ayları boyunca silahlı eğitim hocalığı yaptığı tespit edilmiştir. Bu silahlı eğitimlere Şaban Tosun (halen Tekelde çalışıyor), Eğitim Enstitüsü öğrencisi Tuncer Tamer ve Butik sahibi Mümtaz Tanınmış gibi MHP'nin Divriği'de faaliyet yürüten komandoları katıldılar.

6– MEHMET GAZİOĞLU Avcılar kulübüne üye olan bu komandonun silahlı eğitim faaliyetlerine katıldığı ve 38 DC 397 plakalı minübüsle İlçede gerekli yerlere komandoları taşıdığı biliniyor. Divriği'de demir çelikte mühendislik yapan ve çeşitli sahtekarlık olaylarına adı karışan Osman Mandı ve MHP Divriği İlçe Başkanı Rüştü Tabik'le birlikte MHP'li Komandoları örgütleyen Mehmet Gazioğlu şu anda Karabük Şantiyesinde fotoğrafçılık yapıyor.

7– OSMAN NURİ ÖZGÜN: Divriği'de şu anda silahlı saldırıları yönetip halk arasında kışkırtıcılık yapmakla tanınıyor. 10 Eylül Divriği olaylarının tertipçisi olarak yargılanan bu komando mahkemede verdiği ifadesinde, "emirlerin bizzat Türkeş tarafından verildiğini itiraf etmiştir.

8– ALİ OSMAN VE ABDULLAH: 10 Eylül 1977 senesindeki Divriği olaylarının elebaşıları olarak biliniyorlar.

İşte binlerce Sivaslı'nın ve tüm Türkiye halkının acıya boğulmasına yol açan, kanlı olaylar hakkında bilinenler. Sivas halkı mutlaka bütün suçluları bulup gün ışığına çıkaracaktır. Hükümet olayların üzerine kararlı bir şekilde eğilirse, faşist terörün merkezini çökertmek işten bile değildir.

SIVAS'TA SON DURUM: Kontrgerilla ve MHP'nin buradada yüzü açığa çıktı. Sivas olayları öncesinde her gün kışkırtıcı bildiriler dağıtıp gerici gazeteleri şehir içinde ellerinde satan MHP'li komandolar şu anda bu faaliyetlerine zemin bulamıyorlar. Eğitim Enstitüsü başta olmak üzere bütün okullarda öğrencilerin çoğunluğu MHP rozetiyle dolaşırken şimdi Sivas'ta MHP'nin sesini duyuramaz duruma düştüğü görülmektedir. Yine Divriği'de MHP geçen sene tertiplediği mitingde 700 kişi 10 Eylül 977 de çıkardığı tertipde 1000 kişi toparlayabilirken şu anda ÜGD ve MHP İlçe binalarına oturacak adam bulamıyor. MHP burada yürüyün dese elli adam zor toplarken ilçede 10 tane Hergün gazetesi satılmaktadır.

Sivas'ın merkezinde köylerinde MHP hızla dağılmaktadır. Ahtapotun kolları Sivas gibi kırmızı bölgelerden kırılırken Ankara'da bir MHP yüksek yetkilisinin MHP'nin son çıkardığı tertiplerle ilgili olarak "Partimiz bu tertiplerle kendini iyice açığa vurdu. Ben partiye girerken bu niyetlerle girmedim Şu anda partiden ayrılmak istiyorum ama "davadan dönenleri vurun" ilkesinden çekiniyorum, dediği Sivas'ta bir avukat tarafından ifade edildi.

Kurban bayramı öncesi gazetemizin uyarıcı haberleri geniş önlemlerin alındığını ve Sivas Valisi Fikret Koçak'ın gece geç vakitlere kadar zabıtanın üzerinde devriye gezdiğini gösterdi. Bunun yanında bayramın ikinci günü Dört Eylül Mahallesinde oturan Hüseyin adında bir yurttaşın evi soyuldu. Halde seyyar satıcılık yapan Hüseyin, Sivas olaylarında bir sünni yurttaş olarak alevi-sünni halkın birliğini savunmakla tanınıyordu.

BİTTİ

Çember daraldıkça köşeye sıkışan Kontrgerilla ve MHP ayakta kalabilmek için Malatya, Kadirli, Elazığ, Iğdır gibi yerlerde Alevi-Sünni kışkırtıcılığı yaparak birçok yurttaşın ölümüne, yaralanmasına neden oldu. İşte Sivas'ta tezgahlananlardan sonra şehirden bir görüntü.

Ecevit Irak'ta temaslarına başladı

● Ecevit'in yapacağı görüşmelerde "karşılıklı sınır sızmaları" ve petrol satın alınması üzerinde durulacak

ANKARA (THA)

Resmi bir ziyaret için Irak'a giden Başbakan Ecevit'i, Bağdat askeri havaalanında, Başbakan Saddam Hüseyin karşıladı. İki lider arasında ikili görüşmeler hemen başladı.

Bülent Ecevit, Bağdat'ta, Irak Devrim Komuta Konseyi Başkanı Hasan El-bekr tarafından da kabul edilecek.

Başbakan Ecevit, Irak'ı resmi ziyareti sırasında iki ülke arasındaki bölgesel ve uluslararası sorunların gözden geçirileceğini, iki ülke arasında iyi ilişkilerin egemen olması ve geliştirilmesi yolunda olumlu adımlar atılacağını bildirdi.

Türkiye, ve Irak heyetleri arasında başlayan görüşmelerde, Türkiye'nin artan petrol gereksinmelerinin Irak tarafından karşılanması ve "karşılıklı sınır sızmaları" meselesi ile ulaşım sorunları ele alınacak.

Görüşmelerde, Türkiye'nin petrol borçlarının ertelenmesi, ve uygun koşullarla yeni petrol bağlantıları yapılması konusu özellikle ele alınacak. Ayrıca, borçların mal karşılığı ödenmesi, Irak heyetine önerilecek.

Dev-Genç, platformdan çekildi

ANKARA(ÖZEL)

DİSK'in oluşturmaya çalıştığı platform toplantıları sürerken DEV-GENÇ, platform dışında eylemler yapmak istediğini ve platforma önerdiği "aktif" eylemlerin kabul edilmediğini bildirerek platformdan ayrıldı.

Öte yandan, MEMDER ve DGB'nin platforma alınma başvurusu kabul edilmedi. Toplantı'da, İGD ve İKD'nin MHP ve Kontrgerillaya karşı mücadele eden bu kuruluşların, anti-faşist, anti-emperyalist olmadıklarını iddia etmesi üzerine, diğer kuruluşlar da bu kararı onayladılar.

Geçtiğimiz Cuma günü yapılan toplantıda sadece afiş ve bildiri çıkarılmasına karar verilebildiği Aralık ayı sonunda yapılacak miting önerisine ilişkin bir karara varılamadığı bildirildi.

ÜNİVERSİTELER YASA TASARISINA TEPKİLER SÜRÜYOR

● Merkez DGB, gençliği ve yüksek öğrenim mensuplarını yasa tasarısına karşı mücadeleye çağırdı

● Dev-Genç, Üniversiteler Yasasının anti-demokratik hükümlerine gereken direnci göstereceklerini açıkladı

ANKARA (ÖZEL)

Merkez DGB Genel Sekreteri Zafer Yalçın yeni hazırlanan Üniversiteler Yasa tasarısına karşı çıkarak "Merkez DGB olarak yüksek öğrenim gençliğini ve diğer yüksek öğrenim mensuplarını bu yasa taslağına karşı Özerk ve Demokratik Üniversite mücadelesini yükseltmeye çağırıyoruz" dedi.

Zafer Yalçın'ın açıklaması özetle şöyle: "Yeni anayasa taslağı rektör ve dekanların seçilmesinde öğrencilere oy ve seçilme hakkı tanımamaktadır. Üniversiteler arası kurul genel kurul ve benzeri kurullarda ise öğrencilerin temsil hakkı yoktur. Üniversitenin özerklik konusu da yeni yasada lafta kalmaktadır. Güvenlik kuvvetlerine izne bağlı olmadan üniversite alanına girme olanağı sağlanıyor. En önemlisi ise yeni üniversite yasa taslağının 1750 sayılı üniversiteler yasasının Anayasa Mahkemesince iptal edilen 'hükümetçe üniversitelere el konulabilmesi'ni içermesidir."

DEV – GENÇ'İN AÇIKLAMASI

Tüm Devrimci Gençlik Dernekleri Federasyonu Genel Sekreteri Bülent Forta, Milli Eğitim Bakanlığı tarafından hazırlanan üniversiteler yasası tasarısının öz olarak 1750 sayılı yasadan bir farklılık taşımadığını, bu nedenle devrimci gençliğin yasanın anti-demokratik hükümlerine karşı gereken direnci göstereceğini söyledi.

Dev-Genç'in Üniversiteler yasa tasarısı ile ilgili görüşlerini açıklamak üzere basın toplantısı düzenleyen Genel Sekreter Forta, demokrasi adına demokratik hak ve özgürlüklere yönelen saldırılar zincirinin son halkasını üniversiteler yasasının oluşturduğunu belirtti.

"Askerin Babası"nın savaşı!

Nezih Coş

Geçtiğimiz hafta, televizyonda 1965 yapımı bir Sovyet filmi gösterildi. Gürcü yönetmen Rezo Çekaidze'nin "Askerin Babası" adlı bu yapıtı da, birçok Sovyet filmi gibi karşımıza İkinci Dünya Savaşı günlerini getiriyor.

Bu günlerin sosyalist Sovyetler Birliği'nde yaşayan çeşitli halklar için anlamı nedir? Bu, ülkelerini işgal eden Alman faşistlerine karşı yurt savunması mücadelesi değil midir? Bu yıllarda partili olsun, olmasın tüm Sovyetler Birliği halkları, milyonlarca yurtsever, dünya hegemonyası peşinde koşan Alman emperyalizmine karşı dövüşmemiş, canlarını vermemiş midir? Hele sosyalist bir ülkenin sanatçısının, böylesine soylu bir savaşı, bu sınıfsal bakış açısının dışında yansıtması düşünülebilir mi? Bizce hayır.

Kruşçev döneminden beri ise Sovyet filmleri, kendi halklarının verdiği bu şanlı savaşı kötüleyip durmakta, onun bütün sınıfsal özünü boşaltmakta ve savaşın tek tek kişilere getirdiği mutsuzlukları göstererek savaşa karşı soyut olarak olumsuz bir tavır almaktadırlar. Ülkemizde gösterilen "Askerin Türküsü", "Leylekler Uçarken", "Sakindi Oranın Şafakları", "Vatanları İçin Öldüler" gibi filmler bunların tipik örnekleridir.

"Askerin Babası" filmi de kendi öyküsü içinde savaşa karşı aynı tutumu yansıtmaktadır. Filmde Makaraşvili adlı yaşlı bir Gürcü köylüsünün öyküsünü izleriz. Alman işgalcilerine karşı direnişin yükseldiği günlerde, Makaraşvili' nin sorunu, kent hastanesindeki yaralı oğlu Godenzi'yi bulabilmek, onu görebilmektir. Köyünden bu amaçla çıkar, uzun bir yolculuktan sonra kente, hastaneye gelir. Oysa oğlu iyileşmiş, taburcu olmuş ve yeniden cepheye dönmüştür. Baba Makaraşvili önce ne yapacağını bilemez. Sonra cepheye gidip Godenzi'yi bulmaya karar verir. Ateş hatlarına girer, tankçı oğlunu tanıyan çıkmaz. Bu şekilde Almanya içlerine kadar ulaşırlar. Makaraşvili oğlunu nihayet burada bulacak, ama Godenzi vurularak ölecektir.

"Askerin Babası" filminin dikkati çeken bir yönü, savaşın kötülüğünü, "Sakindi Oranın Şafakları" (1972) ya da "Vatanları İçin Öldüler" (1975) filmlerine göre çok daha yumuşak bir biçimde işlemesidir. Örneğin söz konusu bu iki filmde gözleri azimle, inançla dolu Sovyet askerlerine rastlamak tümüyle olanaksızdır. "Askenin Babası"nda ise başkahraman Makaraşvili, "kaplan gibi bir adamdır", güleç yüzlüdür; seyirciye sevimli gelen yaşlı bir köylüdür. Seyirci "iyi bir insan" olarak çizilen baba Makaraşvili ile özdeşleşir, tüm davranışlarında onun yanında yer alır. Savaşı da onun gözünden değerlendirir. İşte filmin olumsuz yönü de bu noktadan başlar.

Baba Makaraşvili, savaşın ideolojik siyasal yönlerinden habersiz, eski inanç ve görenekler temsilcisi bir köylüdür. Onu savaşın içine girmeye ve dövüşmeye iten şey, sonuna kadar evlat sevgisidir, oğlunu görme isteğidir. Örneğin oğlunu hastanede bulabilse kuşkusuz hasretini gidermiş olacak ve cephede savaşmak yerine köyüne geri dönecektir. Makaraşvili bir yandan dövüşür, bir yandan da tankçı askerlere oğlunu sorar. Film, oğul Godenzi'yi de yalnızca yaşlı babasının gözünden değerlendirir. Baba Makaraşvili'ye göre oğlu uzun boyludur, yakışıklıdır. Çok iyi danseder. Hatta bir keresinde hastayken kalkıp dansa gitmiştir. "Çok iyidir, bulunmaz bir çocuktur o". Filmin sonunda da "büyümüş, tam bir erkek olmuştur". Kısaca Godenzi, seyirciye haklı bir dava uğruna savaşan, yaralanan ve ölen bir Kızıl Ordu askeri olarak değil, kötü bir savaşta yitirilen "iyi bir insan" olarak sunulur. Makaraşvili'nin gözünde savaş da, oğlunu ondan ayıran berbat bir şeydir. Yine savaş, üzüm bağlarını yok eden, kentleri yıkıma uğratan buğdayları yakan bir olaydır yalnızca.

Sovyetler Birliği'nde savaş yıllarında Makaraşvili gibi düşünen insanlar kuşkusuz ki yaşamıştır. Ama filmde Makaraşvili'nin olaylara, dünyaya bakışı hiç eleştirilmez, tersine sürekli ön planda tutulur. Böyle tipik olmayan bir kahramanın kullanılmasıyla varılan nokta, savaşın siyasal ve ideolojik önemini ortadan kaldırmaktır. Makaraşvili, faşizme ve emperyalizme karşı değil, "savaşa" karşı savaşmaktadır aslında. Ve filmin sonunda vurgulanan Alman faşistlerinin yenilgisi değil, Makaraşvili'nin yenilgisidir. "Savaş", Makaraşvili'yi yenmiş, tam bulduğu anda oğlunu elinden almıştır. Filmin sonunda gördüğümüz, bir zaferin coşkusu değil, bir yenilginin hüznü, kederidir. Sonuç, "Savaşın" işte böylesine kötü bir şey olduğudur.

Filmde Makaraşvili' nin gözünden toprak olgusunun değerlendirilişi de önem taşıyor. Makaraşvili, cepheye ilk gittiğinde yanan buğdaylara üzülür. Almanya'ya geldiklerinde ise üzüm bağlarını ezip geçen Sovyet tanklarının önüne dikilir ve bir teğmene, "Sen yalnız üzüm yemesini bilirsin. Tek bir fidan diktin mi? Çek tankını geri" şeklinde konuşur. Yine Makaraşvili, ilkbaharın dolgun, yumuşak toprağına olan sevgisini dile getirir, çift sürüp, tohum ekmeyi düşler.

Emekçi bir köylünün üretim aracına (toprak) ve onun verdiği ürünlere sevgiyle yaklaşmasını göstermek, genelde bakıldığında olumludur. Seyirci de bu konuda etkilenip yaşlı babanın yanında yer alabilir. Ama film gerçek toprak sevgisinin o toprağı işgalcilere, emperyalistlere karşı savunmak olduğunu açıkça vurgulamaya yanaşmaz. Tersine Makaraşvili'nin öyküsüyle seyirci, sosyalizmin temsilcisi Sovyet tanklarına karşı, faşist Almanya'nın üzüm bağlarını savunmak durumuna getirilir.

"Askerin Babası"nda, Makaraşvili'nin bakış açısı dışında da savaşa ve savaşan Sovyet halkına ilişkin yorumlar vardır. Örneğin, film emperyalizme karşı dövüşen yiğit Sovyet askerlerini, yalnızca savaşmaktan bıkmış, canlarını düşünen insanlar gibi gösterir. Çocuğu olduğu için cepheden evine dönen bir asker, yalnızca sivil hayatın güzelliklerinden, yemek yemekten, uyumaktan, çocuk büyütmekten sözeder gösterilir. Askerler yaralanıp kolu kesilen bir arkadaşları için, "Onun için artık savaş bitti; kolunu kestiler ama canını kurtardı ya, sen ona bak" şeklinde konuşurlar. Hastane sahnesindeki doktor, sanki yurdu ve halkı için canla başla çalışan bir emekçi değil, hasta bakmaktan usanmış, yorgun, yılgın bir insandır. Filmin sonlarında da Almanya'daki Sovyet askerlerinin tek düşüncesi evlerine dönmek, bol bol uyumaktır. "Askerin Türküsü", "Sakindi Oranın Şafakları" gibi filmlerde çok daha zengin bir biçimde yer tutan bu yılgın, bireyci insanlar, Kruşçev-Brejnev döneminin tüm Sovyet savaş filmlerinde olduğu gibi "Askerin Babası"nda da belli ölçüde yer almışlardır. Bu bakış açısı savaşın soyut olarak kötülenmesi siyasetinin sanattaki tipik bir yansımasıdır.

"Askerin Babası" ince, törpülenmiş öyküsü içinde Sovyet revizyonist sanatının değişik bir örneğidir. Film, TV' de seyirciye "savaşın ne denli büyük bir yıkım olduğunu gösteren bir yapıt" olarak sunulmuştur. Oysa bugün ülkemiz halkının bu tür filmleri değil, emperyalizme karşı haklı savaşların ne büyük bir önem taşıdığını gösteren filmleri seyretmeye ihtiyacı vardır.

Başarılı olamamış bir J. London uyarlaması

"ATEŞ YAKMAK"

28 Kasım akşamı TV'de senaryosu ve yönetimi Tuncay Öztürk' e ait olan "Ateş Yakmak" adlı bir film sunuldu. Öztürk, Jack London'ın, orjinal adı "To Build a Fire" olan öyküsünden yola çıkmış, bu öyküdeki bazı unsurları kullanarak Doğu Anadolu koşulları için serbest bir uyarlama yapmaya çalışmış.

London'ın öyküsü Kuzey Kutbu'nun buzla kaplı dondurucu ikliminde bir kampa bağlı bir saatte ulaşmak isteyen bir adamın durumunu ele alır; doğayla mücadele eden insanın o koşullara yenik düşmesini ve donarak ölmesini karamsar bir dille anlatır.

Öztürk'ün öyküsünde ise doğu'nun karla kaplı yollarında hasta oğlunu kızakla, kentteki hastaneye götürmek isteyen bir babanın serüveni işlenmiş. London'da köpeğiyle yürüyen adam, esas olarak bilgisizliğine kurban gidiyor, sıfırın altında 75 fahrenhayt derecesinde, iyi tanımadığı bir yörede çok güç bir serüvene atılıyor ve yenik düşüyor. Öztürk'ün filminde ise yola nasıl çıktığı anlaşılamayan adam, kızağı çeken atı kaçıp, gözleri de soğuktan donmaya, görmemeye başlayınca hedef olarak köyüne geri dönmeyi seçiyor. İzlediğimiz öykü, her şeyden önce bu yönüyle zorlama ve inandırıcılıktan uzak bir nitelik taşıyor.

Filmin adının "Ateş Yakmak" oluşu da aynı şekilde iğreti kaçmış. Ateş yakabilmek, London'ın öyküsünde gerçekten de ana tema. Öyküde bilmediği, tehlikeli bir yolda suya batan adamın donmaması ve amacına ulaşması ateş yakabilmesine ve kuruyabilmesine bağlıdır. Nitekim adam, kibritleri kullanamayacak duruma düşecek, ateşi yakamayacak ve yenilgiyi kabullenecektir. Ateş yakmak ya da yakmamak London'ın öyküsünde belirleyicidir. Öztürk'ün filminde ise ateş yakmak neden sonra gündeme gelir. Yakılan ateş, London'da olduğu gibi söner. Ama baba ile oğul sağdırlar ve film onların köylerine doğru ilerleyişlerini gösterek biter. Bu şekilde Öztürk'ün filmine koyduğu "Ateş Yakmak" adı da, bir anlam taşımayan, iğreti bir ad olarak kalır.

Yine de "Ateş Yakmak" filmi seyirciye bir bildiri getirmektedir. Film, yoksul Doğu Anadolu halkının yaşamı içinde doğaya karşı mücadelenin de önemli bir yer tuttuğunu düşündürtüyor. İnsan sağlığının korunmasında doğal engellerin de büyük rol oynadığını vurgulamaya, bölgenin içinde bulunduğu "mahrumiyet"i duyurmaya çalışıyor. Bunlar filmin en genel havasıyla düşündürttüğü şeyler. Yoksa bu sorunların filmde derinliğine işlendiğini söylemek zor.

Filmin öyküsünde var olan inandırıcılıktan uzak ve iğreti yönlerin yanı sıra, yönetim ve anlatım özellikleri açısından da başarılı olamadığını belirtmek zorundayız. Her şeyden önce Baykal Saran'ın komposizyonu son derece abartılı ve yapmacık duruyor. Filmde özenle çekilmiş görüntüler yok değil ama, yapıt bütün olarak kuru, temposuz ve zorlama bir akışa sahip. Yönetimde ve kurgu – daki acemilikler hemen dikkati çekiyor. Fon müziği olarak pop müziği parçalarının çalınışı da olayların geçtiği bölgelerin rengine ters düşüyor, sırıtıyor. Birçok seyirci başlangıcından 10 dakika sonra filmi izlemeye devam etmekten vaz geçebiliyor.

En önemlisi ise yönetmen Öztürk'ün anlatımındaki amaca ters düşen hava. Öztürk, London'ın öyküsünün sonunu değiştirerek London'daki karamsarlığı kırmak istemiş ama filmin tümünde kahramanını karamsar bir bakışla ele almaktan kurtulamamış. Filmin hiç bir sahnesinde doğayla mücadeledeki başarı azmi ve zafer inancı yansımıyor. Tersine filme hep bir kötümserlik ve yılgınlık egemen. Zaten Öztürk'ün yaptığı değişiklik de baba-oğulun köye geri dönmelerinden başka birşey değil. Yani filmin sonu, başından daha umutsuz bir noktaya getiriyor seyirciyi. Yapılan değişikliğe rağmen yönetmenin London'ın çaresiz ve kaderine razı kahramanının dünyasından kopamadığını görüyoruz. Film bütün olarak bir umutsuzluk tablosu çiziyor.

TV'de gelecek hafta

4 ARALIK PAZARTESİ

19.00 KÜÇÜKLER BÜYÜRKEN: Dizinin "Korku" adlı bölümünde çeşitli nedenlerle çocukta oluşan korku konusu işleniyor. 19.30 BEKLENMEYEN OLAYLAR (Depremler). 20.00 TÜRK SANAT MÜZİĞİ TOPLU PROGRAMI (Küçük Koro), 21.10 SPOR VE NAKLEN YAYIN: Anderlecht ile Liverpool arasındaki süper kupa finalininilk karşılaşması naklenverilecek.

5 ARALIK SALI

19.00 MİNİK DÜNYA: 6-12 yaş grubu çocuklarına yönelik bir program. 20.00 BİR KONU BİR KONUK: Programda Jülide Gülizar'ın İnfaz Yasası Üzerine Veli Devecioğlu ile yaptığı söyleşi yer alıyor. 21.10 BEŞ DAKİKA: (Bir Düzine Çocuk): Sunulacak küçük oyunda, sağlıklı yetiştirilebilecek sayıda çocuk sahibi olmanın önemi işleniyor. 21.15 TEKERLEĞİN ÖYKÜSÜ: (Yolların Altın Çağı) Dizi filmin 4 üncü ve son bölümü yayınlanacak. 21.45 TV'DE YERLİ SİNEMA: (Fatma Bacı) Programda yönetmenliğini Halit Refiğ'in yaptığı baş rollerini Yıldız Kenter, Fatma Belgen, Sertan Acar ve Leyla Kenter'in paylaştıkları 1973 yapımı bir film sunulacak. Köyden kente gelen bir ailenin çözülüşü anlatılıyor.

6 ARALIK ÇARŞAMBA

19.40 TÜRK HALK MÜZİĞİ: (Ufuk Erbaş) 21.15 ÇARŞAMBA GECESİ: Uğur Dündar'ın sunduğu programda, yurdun çeşitli yörelerinden derlenen konular yer alıyor.

7 ARALIK PERŞEMBE

19.30 ANADOLU'YA: Besicilik sorunlarını konu alan bir program. 21.10 BEŞ DAKİKA: Sunulan küçük oyunda insan hakları konu ediliyor. 21.15 TEK BAŞINA: Sürekli filmin üçüncü bölümü yayınlanacak. 22.00 TÜRK SANAT MÜZİĞİ: (Behiye Aksoy) 22.30 HABER PROGRAM

8 ARALIK CUMA

18.35 MARCO: Dizi filmin 12. bölümü yayınlanacak. 19.00 HAYVANLAR ANSİKLOPEDİSİ (Antiloplar)19.30 ZOR YILLAR: Dizi filmin dördüncü ve son bölümü yayınlanacak. 21.15 TV'DE SİNEMA: Programda yönetmenliğini Alexander Mackendrick'in yaptığı baş rollerini Alec Guinness, Cecil Parker, Peter Sellers, Herbert Low, Danny Green' in paylaştıkları "Kadın Katilleri" adlı film yayınlanacak.

9 ARALIK CUMARTESİ

18.00 ATLI KARINCA: İnsan Hakları Haftası'nın konu edildiği okul çağı çocuklarına yönelik bir program. 18.30 YAŞAYAN DENİZ: (Güney Kutbu Buzulları Altında) 19.30 LOGAN'IN KAÇIŞI: 14 bölümlük yeni bir dizi program. 21.10 BEŞ DAKİKA: (Av) Ava çıkmak üzere hazırlık yapan birkaç avcıyla son anda aralarına katılmak isteyen Kavruk Hasan'ın güldürüsü izlenecek. 22.00 ZAMAN ZAMAN İÇİNDE: Halit Kıvanç'ın sunduğu bir eğlence programı.

10 ARALIK PAZAR

19.10 KUÇUK EV: (Haklı Olmanın Bedeli). 20.00 LOREL HARDY: (Çorbadan Fındığa). 21.10 BEŞ DAKİKA (Trafik). 21.35 WASHİNGTON: Sürekli filmin yedinci bölümü yayınlanacak. 22.25 SANAT DÜNYASI: Programda, Devlet Tiyatroları, Opera, Bale, Şehir Tiyatroları ve özel tiyatrolarda oynanan oyunların yanı sıra resim, heykel, fotoğraf gibi sanat alanlarından haberler yer alıyor.

7den 70e spor... 7den 70e spor...

Türkiye Birinci Liginde bugün 7 karşılaşma var

Birinci Türkiye Liginde bugün oynanacak 7 karşılaşma ile devam edilecek. Ligin üst sıralarında yer alan takımlardan Fenerbahçe ve Galatasaray deplasmanda oynarken, Ankara'da Beşiktaş-Diyarbakırspor'la karşılaşıyor. Lig ikincisi Trabzonspor ise kendi sahasında Altay ile oynayacak. Bugün yapılacak karşılaşmaların programı şöyle:

BEŞİKTAŞ-DİYARBAKIRSPOR

Olaylı geçen Galatasaray maçı nedeniyle sahası bir maç için kapatılan Beşiktaş, bugün ligin güçlü takımlarından Diyarbakırspor'la Ankara 19 Mayıs Stadında karşı karşıya geliyor.

SAMSUNSPOR-GALATASARAY

Samsun 19 Mayıs Stadında Galatasaray'la Samsunspor arasındaki mücadele saat 13.45'de başlayacak.

BOLUSPOR-FENERBAHÇE

Lig lideri Fenerbahçe, ligde kalabilmesi için puana ihtiyacı olan Boluspor'la Bolu'da oynuyor.

ORDUSPOR-BURSASPOR

Saat 13.45'de Ordu Şehir Stadında ligde hiç galibiyet alamayan Bursaspor, kendi sahasında başarılı sonuçlar alan Orduspor'la karşılaşıyor.

TRABZONSPOR-ALTAY

Trabzon Şehir Stadındaki mücadele saat 13.45'de başlayacak. Ligde liderlik mücadelesi veren ve başarılı sonuçlar alan Trabzonspor'la ligin istikrarlı takımlarından Altay arasındaki karşılaşmanın çekişmeli geçmesi bekleniyor.

ADANA DEMİRSPOR-ESKİŞEHİRSPOR

Adana Şehir Stadındaki mücadele saat 14.00'de başlayacak.

KIRIKKALESPOR-GÖZTEPE

Kırıkkale Şehir Stadında ligde kalmak için mücadele eden Kırıkkalespor ile Göztepe arasındaki karşılaşma saat 14.00'de başlayacak.

Günün karşılaşmaları

Üçüncü Türkiye ligine terfi karşılaşmalarına bugün yapılacak olan 4 karşılaşma ile devam edilecek.

Maçların programı şöyle:

İstanbul Eyüp Stadı
14.30 Alibeyköy-Ardınspor
Ankara - Ankaragücü Stadı
14.00 A.Barbados-Kütahyaspor
Ceyhan
14.00 Ceyhanspor-Çanakkalespor
Kırşehir
13.45 Kırşehirspor-Hacettepe

ÜÇÜNCÜ TÜRKİYE LİGİ

Üçüncü Türkiye liginde bugün 11 karşılaşma var. Ayrıca bugün yapılacak karşılaşmalarla birlikte Üçüncü Türkiye liği ilk yarısı sona erecek.

Maçların programı şöyle,

Ankara İnönü Stadı: 14.00 Petrolofis-Erzurumspor

İstanbul Vefa Stadı: 11.00 İstanbulspor-Kırklarelispor, 12.45 Karagümrük-Uşakspor

İzmir Alsancak Stadı, 12.30 İzmirspor-Yeşilova, 14.30 Altınordu-Karşıyaka.

Giresun: 13.45 Giresunspor-Erzincanspor

İskenderun: 13.45 İskenderunspor-Tarsus İdmanyurdu

Çorum: 13.45 Çorumspor-Malatyaspor

Konya: 14.00 Konyaspor-Hatayspor

Manisa: 14.30 Manisaspor-Lüleburgazspor

Ödemiş: 14.30 Ödemişspor-Galata

BASKETBOL LİGİ

Deplasmanlı Basketbol ligine bugün yapılacak olan 4 karşılaşma ile devam edilecek.

Karşılaşmaların programı şöyle:

İstanbul spor Sergi Sarayı: 15.00 Galatasaray-Karşıyaka, 16.30 Eczacıbaşı-DSİ spor

Ankara Atatürk Spor Sarayı, 14.30 Şekerspor-Taçspor

Bolu: Beşiktaş-Yenişehir Meysu

VOLEYBOL LİGİ

Deplasmanlı Voleybol ligine bugün yapılacak olan 5 karşılaşma ile devam edilecek.

Müsabakaların programı şöyle:

İstanbul Anadolu Spor Sitesi: 13.00 Taç spor-Karşıyaka, 14.30 İETT-Denizgücü

Ankara Atatürk Spor Sarayı: 17.00 Muhafızgücü-Vinyleks, 18.30 DSİ spor-Eczacıbaşı

Bursa Atatürk Spor Sarayı: 13.00 Oyak Renault-B.Boronkay

Deplasmanlı Basketbol Liginde

Z. Fakültesi: 80
E.Pilsen: 72,

Tofaş SAS: 84
F.Bahçe: 63

ZİRAAT FAK. : 80
EFES PİLSEN : 72

SALON: Ankara Atatürk Spor Salonu.

ZİRAAT FAK.: Ali (9), Ercüment (6), Leon (20), Levent (23), Selami (22), Hamza (0).

EFES PİLSEN: Aytek (2), Doğan (29), Jeffrey (3), Hakan (0), Mehmet (4), Billy (22), Ömürden (5), Cengiz (7).

İLK YARI: 36-36 berabere.

TOFAŞ SAS: 84
FENERBAHÇE: 63

SALON: İstanbul Spor Sergi Sarayı.

FENERBAHÇE: Mejak (6), Kzenevic (36), Osman (4), Halil (6), Ömer (6), Ferhan (3), Demir (2), Apostol (0), Hakan (0).

TOFAŞ SAS: Cihangir (2), Latific (0), Candan 98), Zeki (12), Yavuz (2), Kotarac (34), Reşat (21), Cevat (5).

İLK YARI: 38-34 Fenerbahçe lehine.

3. Türkiye Ligine terfi maçları sonuçları

YEDİKULE: 1 —
MUĞLASPOR: 0

FERİKÖY: 3 —
EYÜP: 1

İstanbul Orta Dereceli Okullar Basketbol Birinciliğinde gençlerde

G.Saray Lisesi Alman Lisesini yenerek şampiyon oldu

İSTANBUL
NİZAMETTİN ÖZBEN

İstanbul Okul Spor Yurtlarında oynanmakta olan Basketbol Birincilikleri sona erdi. Genç erkeklerde Alman Lisesini 72-56 yenen Galatasaray Lisesi Şampiyon oldu.

Günün diğer karşılaşmalarında şu sonuçlar elde edildi.

Fenerbahçe Lisesi: 75 Haydarpaşa Lisesi 42, Yeşilköy Lisesi 67- Pertevniyal Lisesi 68.

Bu karşılaşmalardan sonra dereceye giren okullar şöyle

Genç Erkekler:

1- Galatasaray Lisesi, 2- Fenerbahçe Lisesi, 3- Alman Lisesi, 4- Haydarpaşa Lisesi 5- Pertevniyal Lisesi 6- Yeşilköy Lisesi.

Genç Erkekler Şampiyonunu belirleyecek olan karşılaşma Galatasaray Lisesi ile Alman Lisesi arasında oynandı. Şampiyonluk karşılaşması gerçekten adına yaraşır bir biçimde hızlı ve zevkliydi.

İlk devre Galatasaray Lisesi oldukça hızlı oynadı. Adam adama pres yaptı. Alman Lisesi devrenin başlarında bu bunaltıcı pres karşısında hücum yapmakta zorlandı. Galatasaray Lisesi Alman Lisesinin şut atmadaki isabetsizliğinden faydalanarak arayı açtı. Devrenin bitimine 6-7 dakika kala Alman Lisesi toparlanmaya başladı. Özellikle 6 numaralı oyuncu ribauntlarda atak davranınca Galatasaray Lisesi ile Alman Lisesi arasındaki fark kapanmaya başladı. Galatasaray Lisesi bu sürede üst üste bazı hataları tekrarlayınca Alman Lisesi bir ara öne geçti. Devrenin sonuna doğru her iki takım da avantaj elde edebilmek için çalıştılar.

İlk yarı 36-34 Galatasaray Lisesi lehine kapandı.

İkinci devrede Galatasaray Lisesi toparlanmış olarak Alman Lisesi ise ilk devrenin sonlarındaki baskılı oyununu kaybetmiş görünüyordu. Galatasaray Lisesi ikinci devrede arayı oldukça açtı. Alman Lisesi dönem dönem aradaki farkı kapamaya kaktıysa da uzun süreli bir mücadele sergileyemedi. Karşılaşma Galatasaray Lisesi lehine 72-56 kapandı.

Deplasmanlı Voleybol Liginde Liginde

Eczacıbaşı 3 - Muhafızgücü 0

ECZACIBAŞI: 3
MUHAFIZGÜCÜ: 0

SALON: Ankara Atatürk Spor Salonu.

ECZACIBAŞI: Oktay, Ata. Mitev, Faruk, Serdar, Zeki.

MUHAFIZGÜCÜ: Semih, İsmail, Sedat, Levent, Kurtaran, Secaattin

SETLER: 11/15, 15/17, 16/18

O. RENAULT: 3
ALTINYURT: 0

SALON: Bursa Atatürk Spor Salonu

O. RENAULT: Müfit, İlhan, Berak, Orhan, Attila, Korkut, Kemal, Nizamettin.

ALTINYURT: Eşref, Mithat, Deniz, Mehmet, Hüseyin, Mustafa, Saygun, Ali.

SETLER. 15/8, 15/6, 15/9

TAÇSPOR: 3 — DENİZGÜCÜ: 0

SALON: Anadolu Spor Sitesi

TAÇSPOR: İbrahim, Cabir, Deniz, Şakir, Gürkan, Cem, Uğurlu.

DENİZGÜCÜ: Galip, Kemal, Engin, Atilla, Deniz, Adnan, Akgün.

SETLER: 15/4, 15/9, 15/4

İETT: 0 — KARŞIYAKA: 3

SALON: Anadolu Spor Sitesi

İETT: Turhan, Erol, Ali, Hidayet, Bülent, Süha, Erkan, Mete, Osman.

KARŞIYAKA: Mustafa, Erol, Antonio, Raif, Elvio, Şükrü, Aziz, Niyazi.

SETLER: 8/15, 6/15, 12/15.

1. Türkiye Ligi karşılaşmasında

Adanaspor: 2 Zonguldakspor: 1

SAHA: Adana Şehir Stadı.

HAKEMLER: Halil Atalık, Sıraç Sevinçer, Şeref Kurtdemir.

ADANASPOR: Erhan, Timuçin, Şener (Vedat), Halis, Necip, Mustafa, Selahattin, Ömer, Ahmet, Murat (İbrahim), Burhan.

ZONGULDAKSPOR: Birol, Hüseyin, Sinan, Sadık, Turgut, Hamdi (Hasan), Volkan (Varol), Kadir, Ersoy, Ömer, İsa.

GOLLER: Dak. 4 Mustafa, Dak. 15 Özer, Dak 17 Ömer.

1. Ligde, günün tek karşılaşmasında, Adanaspor sahasında Zonguldakspor'u yenmeyi başardı.

Bütün gollerin ilk yarıda atıldığı karşılaşmanın ilk yarısı başlarında Adanaspor canlı bir oyun sergiledi. Peşpeşe iki gol attı. Zonguldak'ın golünden sonra oyun yavaşladı. Fakat daha sonra yapılan hareketler sonucu değiştirmedi.

İLAN
İSTANBUL 13. İCRA MEMURLUĞUNDAN
DOSYA NO: 978/7692

Mahçuz olup satılmasına karar verilen 30.000 TL. sı değerinde 27 63 66 numaralı telefonun intifa hakının birinci satışı 6.12.978 günü saat 12.45/13.00 arasında İstanbul Belediyesi Kapalıçarşı Mezat müdürlüğü salonunda satılarak paraya çevrilecektir.

O gün mahçuz telefonun intifa hakkına % 75 ne müşteri çıkmadığında ikinci satışı 7. 12. 978 günü ayni yer ve saatte yapılarak en çok artırana peşin para ile satılacaktır.

Dellaliye ve damga resmi alıcıya aittir. Almak isteyenlerin belli gün ve saatte mahallinde görevli İcra Memuruna müracaatları ilan olunur. 21. 11. 1978

İcra Memuru M.
Sefer Çıkıt
(Basın 8318 1567)

Tekel'in penaltıdan attığı gol Yavuzselim ağlarında(Fotoğraf: NİZAMETTİN ÖZBEN)

1. Amatör Küme maç sonuçları

İSTANBUL
NİZAMETTİN ÖZBEN

İstanbul 1. Amatör Küme maçlarına dün yapılan karşılaşmalarla devam edildi.

Yapılan karşılaşmaların sonuçları şöyle:

SİRKECİ 3
ORTAKÖY 0

SİRKECİ: Ömer, Nedret, Şaban, Nurettin, İrfan, Mete, Mehmet, Ecmel, Ali, Ümit, Halit

ORTAKÖY: Orhan, Yılmaz, Erol, Mümin, Mustafa, Erdoğan, Nurettin, Güngör (Ömer), Hakkı, Turgut, Kamil

GALATASARAY 1
SULTANTEPE 2

GALATASARAY: Mukbil, Saik, Ali, Gürsel, Erdem, Mustafa, Sinan, Atilla (Kerim), İhsan, Sertac. Özcan

SULTANTEPE: Haluk, Semih, Süreyya, Fatih, Nevzat, Cumhur, M. Ali, Levent, Ali, Kemal, Varol.

KARAGÜMRÜK 2
GEDİKPAŞA 0

KARAGÜMRÜK: Ali Erdoğan, Deniz, İskender Sedat, Haluk, (Abdullah) Recep, Erdoğan, Alpay (Coşkun), Vedat, Haluk.

GEDİKPAŞA: Abdullah, İsmail, Tarık, Cengiz Fuat, Hüsamettin, Erden Suat, Adnan, Faik, Remzi.

TEKEL 3 YAVUZ SELİM 0

TEKEL: Suavi, Tahsin, Türküm, İsmail, Abdullah, Varol, Yavuz, Hüseyin 1, Sinan, Şenol, Hüseyin 2.

YAVUZ SELİM: Zülkay, Nezihi, Zafer, Atilla, Halil, (Kamil), Seyfi, Mustafa (Tınaz), Yücel, Burhan, Übeyt, Dursun.

DEMİRSPOR 2 HALİÇ 0

DEMİRSPOR: Tarık, İskender, Ahmet, Bülent, Nedim, Mahmut, Kamil, Mehmet, İshak, Çetin (Necmi), Coşkun.

HALİÇ: Özcan, Bayram, Recai, Ferhat, Enver, İlker, Apti, Ahmet, Naci, İsmail, Suat (Mustafa).

İZMİR'DE Kİ BİR FABRİKADA İKİ MHP'Lİ 300 İŞÇİYİ ZEHİRLEYEREK ÖLDÜRMEK İSTEDİ

- Adana'da bir eve yapılan silahlı saldırıyla bir öğrenci öldürüldü
- Elbistan Ülkü-Bir Başkanı tutuklandı
- Elazığ'da bir memur bıçaklanarak öldürüldü
- Bursa Eğitim Enstitüsü Müdür Muavini ve eşi evlerinin kapısına konan bombanın patlaması sonucu ağır yaralandı

HABER MERKEZİ

İzmir'de bir televizyon fabrikasında çalışan ve Türk - İş'e bağlı Türk Metal - İş üyesi olan Hasan Kart ile Salih Sır adlı komandolar, 300 kişinin yemeğine fare zehiri koyarak toplu katliam yapmak istedi. Fabrika yöneticilerinin işçilerin durumundan şüphelenmeleri üzerine olay ortaya çıktı.

Emniyet Müdürlüğü yetkilileri yakalanan işçilerin MHP'li olduklarını açıkladı.

● Ege Üniversitesinde İGD'lilerle Halkın Kurtuluşçuları arasındaki çatışmalar liselerde de sürüyor.

Eşrefpaşa lisesinde önceki akşam okul dağılırken İGD'lilerle Halkın Kurtuluşçuları arasında çıkan çatışmada iki öğrenci yaralandı. Yetkililer çatışmada İlyas Erçelik ve Musa Erdal'ın yaralandığını, olayla ilgili olarak 20 öğrencinin gözaltına alındığını belirttiler.

ADANA'DA

Sümerevler Mahallesinde bir eve, önceki gece yapılan silahlı saldırıda ağır yaralanan İktisadi Ticari İlimler Akademisine bağlı Mühendislik Yüksek okulu öğrencilerinden Kemal Pehlivan kaldırıldığı hastanede kurtarılamayarak öldü. Lütfi Aksoy adlı öğrencinin ise tedavisinin sürdürüldüğü bildirildi.

● Kimliği belirlenemeyen kişilerce Hasan İhsan adlı kişinin kasap dükkanına patlayıcı madde atıldı.

● Yavuzlar Ortaokulu öğretmenlerinden Hayati Mamak, Sümerevler semtinde otobüs beklerken kimlikleri saptanamayan kişilerin açtığı ateş sonucu yaralandı.

ELBİSTAN'DA

Ülkü-Bir Başkanı Ömer Boynueğri "yasa dışı eylemler" düzenlemek suçundan tutuklandı. Cumhuriyet Savcısı Selahattin Kemaloğlu, Ülkü Ocakları eski başkanı olan ve halen Ülkü-Bir Başkanlığı yapan ilkokul öğretmeni Ömer Boynueğri'nin, siyasal amaçlı 14 eylem düzenlediğinin belirlendiğini açıklayarak suç üstü hükümlerine göre yargılanmak üzere Elbistan ağır ceza mahkemesinde dava açıldığını belirtti.

● Öte yandan 27 Kasım gecesi Elbistan'da slogan yüzünden çıkan kavgada mürribüs şöförü Güzel Doğanı vurarak öldürdükleri ileri sürülen kişilerden Ethem Kaha, Murat Arık ve Şerif Uluer adlı faşistler tutuklandı.

ELAZIĞ'DA

Elazığ Belediyesi elektrik işletmesinde memur olarak çalışan Kasım Yıldız, önceki akşam silahlı altı kişi tarafından öldürüldü. Yetkililer olayla ilgili soruşturmaya başlandığını ve katillerin kimliklerinin belirlenmesine çalışıldığını açıkladılar.

BURSA'DA

Dün sabah erken saatlerde Eğitim Enstitüsü Müdür Muavini Sabit Bayıldıran, eşiyle birlikte evinden okula giderken faşistler tarafından kapısına yerleştirilen bombanın patlaması sonucu ağır yaralandılar. Bayıldıran ve eşinin komada oldukları ve Tıp Fakültesine kaldırıldıkları bildirildi.

İSTANBUL'DA

Önceki akşam saat 19.00 sıralarında sayıları 20-25 kişi olan bir grup sahte solcu, Çağlayan'da evine gitmekte olan Eyüp adlı İktisat Fakültesi öğrencisinin üzerine saldırdılar. Saldırganların elinden kurtulan öğrenci bir dükkana sığındı. Daha sonra dükkan sahibi ile birlikte dışarı çıkan öğrenci, ikinci bir saldırıya uğradı. Saldırganlar öğrenciyi başından hafif olarak yaraladılar.

Kadıköy'de dün erken saatlerde iki ayrı yere patlayıcı madde atıldı. İlk patlama Bostancı'da Yalçın Saraçoğlu adlı kişinin otomobilinin altına konulan patlayıcı madde, otomobilin yanmasına neden oldu. İkinci patlama emekli Başkomiser İbrahim Fıratın Suadiye'deki evinde meydana geldi. Yetkililer Emekli Başkomiser İbrahim Fıratın Evine 6 ay önce de patlayıcı madde atıldığını belirttiler.

ANKARA'DA

Ankara Emniyet Müdürü Ercan Belen, 7 TİP'linin öldürülmesiyle sonuçlanan Bahçelievler katliamı, Savcı Doğan Öz'ün ve Doçent Bedrettin Cömert'in öldürülmesi olaylarının failerinin yakalanmaları ile ilgili sürekli ilerlemeler kaydedildiğini söyledi.

Belen, soruşturmanın sürdürüldüğünü ve aşamada henüz açıklanabilecek bilgilerin bulunmadığını belirterek basında yer alan bazı haberlerin soruşturmaları güçleştirdiğini ileri sürdü.

GAZİANTEP'TE

Düztepe Lisesi öğrencilerinden Hamza Doğan, Mehmet Pekbaş ve Keyfo Duman okul önünde Zeki Çiftçi adlı öğrenciyi bıçakla ağır yaralayarak, Cuma Kaplan ve Mehmet Uğurlu adlı öğrencileri dövdüler. Olaydan sonra Keyfo Duman ve Hamza Doğan adlı kişiler yakalandı. Kaçan Mehmet Pekbaş ise aranıyor.

Öte yandan İslahiye Lisesinde okuyan Yaşar Ateş aynı okul öğrencilerinden İbrahim Ezer ve kimlikleri saptanamayan 4 arkadaşının saldırısına uğrayarak ustura ile ağır yaralandı. Kaçan saldırganların aranmasına başlandığı açıklandı.

KONYA'DA

Fen Fakültesine önkayıt yaptıran Sami Çelik Selçuk Üniversitesi öğrencilerinden Teyfik Ak, Serdar Koca, Ali Caner, Ünal Zeybekoğlu, ile Yabancı Diller Yüksek Okulundan İzzet Karakoç tarafından dövüldü. Sami Çelik'in önkayıt yaptırmasını engelleyen sanıklar Adliye'ye sevkedildi.

TELEVİZYON

11.00 TATİL SİNEMASI (ÇABUK SİLAH)
Yönetmenliğini Sydney Salkow'un yaptığı ve başrollerini Audie Murphy ile Mary Anders'in paylaştıkları "Çabuk Silah" adlı film yayınlanacak. Doğduğu kasaba olan Montana'ya uzun yıllar sonra dönen Clint, kasaba halkı tarafından istenmeyen adam ilan edilir. Kasabalıların bir kiralık katili yok edebilmeleri için Clint'le birleşmeleri gerekir.

13.00 TELE—PAZAR

19.10 KÜÇÜK EV
Dizi filmin "Çifte Gelin" adlı bölümü yayınlanacak

20.00 LOREL HARDY
Güldürü dizisinin "Tatlı Babalar" adlı bölümü yayınlanacak.

20.30 HABERLER

21.10 BEŞ DAKİKA
Cahit Şaher'in sunduğu programda sürücülerin yorgunluğu üzerinde duruluyor. Yapım: Yavuz Tarakçıoğlu, Yönetim: Gürkan Elçi.

21.15 TÜRK HAFİF BATI MÜZİĞİ (Bir Solist)
İstanbul Televizyonunca hazırlanan Esmerav izlenecek

21.35 WASHİNGTON
Sürekli filmin altıncı bölümünde, eski başkan Anderson ölür. Monckton ise yeni dönem seçimlerine hazırlanmaya başlar.

22.25 BİR KONSER

23.00 HABERLER

RADYO

TRT 1

05.00 Açılış
07.02 Köye Haberler
07.30 HABERLER
10.01 Arkası Yarın
10.30 Hafta Sonu (1)
13.00 HABERLER
15.01 Şarkılar
15.20 Türküler
16.30 Ankara Radyosu Çok Sesli Korosu
16.40 Tangolar
17.02 Dilek Kutusu
19.00 HABERLER
20.15 Konuşa Konuşa
20.35 Şarkılar
21.02 Türkçe Sözlü Hafif Müzik
2.130 Dinleyici İstekleri
22.02 Hafif Batı Müziği
22.30 Şarkılar Geçidi
23.00 HABERLER
23.10 Cumartesiden Pazara
01.00 Kapanış

TRT 2

08.00 Gün Başlıyor
09.20 Hafif Müzik
09.30 Şarkılar
10.00 Çocuğun Dünyası
11.30 Radyo Sözlüğü
12.15 Klasik Koro
13.15 Oyun Havaları
13.30 Aşıklık Geleneği
14.20 Hafif Müzik
16.00 Şarkılar
17.30 Türküler
18.15 Yurttan Sesler
19.30 Haftanın Olayı
20.30 Açık Oturum
22.00 Türküler Geçidi
22.30 Solistlerden Seçmeler
23.00 Caz Dünyasından
23.30 HABERLER
23.55 Kapanış

TRT 3

07.00 Açılış
08.00 Sabah İçin
09.00 Meltem
10.00 Unutulmayanlar
11.00 Müzik Magazin
11.45 Küçük Konser
12.15 Okulda Müzik
13.00 Tangolar
14.00 Büyük Eserler
15.00 Piyano Soloları
15.15 Hafif Batı Müziği
16.30 Sizlerle 45 Dakika
17.15 Halk Dolabından
18.15 Caz Müziği
19.00 Konser Saati
20.30 Çeşitli Hafif Müzik
23.00 Gecenin Getirdikleri
24.00 Samanyolu
01.00 Kapanış

Osman Örek

(Baştarafı 1. Sayfada)

Denktaş'ın UBP Meclis Grubuyla yaptığı toplantı, hükümeti kurma çalışmalarında bir ilk adım olarak değerlendiriliyor. Toplantı başlamadan önce yaptığı açıklamada, Örek'in istifasının kendisine ulaştığını belirten Denktaş "Pazartesi günü (yarın) parti liderleriyle görüşecek ve yeni hükümeti oluşturma çabalarına başlayacağım" dedi.

ÖREK'İN GEREKÇESİ

Öte yandan bir süre önce kabinede meydana gelen istifalar sonucunda hükümetin topyekün istifasını Denktaş'a sunan Örek, istifasına gerekçe olarak şunları söyledi:

"Bugünkü gerçekler ışığında sağlıklı ve yararlı hükümet etme olanağı kalmamıştır. Parti içindeki bazı arkadaşların davranışları ve Anayasa'ya ters düşecek önerileri bu sonucu doğurmuştur."

UBP içinde huzursuzluk, disiplinsizlik ve çelişkilerden yakınan Örek daha sonra şunları söyledi:

"Bazı arkadaşlarımız mevcut grup kararlarını yok sayarak hareket etmekte, bazan da grup kararı bulunmayan konular da varmış gibi davranmaktadırlar."

Öte yandan Rauf Denktaş BM kararları ile ilgili olarak yaptığı son yorumda "Kıbrıs Cumhuriyeti'nin kuruluşunda bağımsızlık ve egemenliğinde kurucu ortaklık hakkımız vardır. Fakat Türk toplumu 1963'den bu yana bu haklarından ve statüsünden yoksun bırakılmaktadır" dedi.

Denktaş bu hak ve statülerden vazgeçmek niyetinde olmadıklarını, gerekirse koyacakları eylemlerle, iki ulusal topluma dayalı yeni bir cumhuriyet oluşturmağa hazır olduklarını da söyledi.

Turizm Bakanı Alev Coşkun, Bulgaristan'a gitti

ANKARA (AA)

Turizm ve Tanıtma Bakanı Alev Çoşkun, Bulgaristan hükümetinin çağrısı olarak, Bulgaristan'a gitti. Çoşkun, ayrıca, Türkiye - Bulgaristan ikili karma komisyonu'nun 10'uncu toplantısına katılacak. Çoşkun, aynı günlerde yapılacak olan 11. Balkan ülkeleri Resmi Turizm Kuruluşları Konferansında da Türkiye'vi temsil edecek.

DÜNYA BANKASININ ÖNERİSİYLE ELEKTRİĞE ZAM GELİYOR

ANKARA (ANKA)

Türkiye'de bulunan Dünya Bankası heyetinin, Türkiye Elektrik Kurumu (TEK) ve Türkiye Kömür İşletmeleri (TKİ) ürünlerine zam yapılması konusundaki önerileri yetkililer tarafından olumlu karşılandı.

Dünya Bankası heyeti, Türkiye'de proje uygulayıcı kurumların ürettikleri ürünlerin fiyatlarının yeniden düzenlenmesini istiyor.

Elektriğe yapılacak zam akaryakıt fiyatlarındaki artışla orantılı olacak.

Halk ozanı Feyzullah Çınar tutuklandı

CEYHAN (THA)

Halk Ozanı Feyzullah Çınar ve arkadaşı Abdullah Babür hakkında 1976 yılında Ceyhan'ın Kızıldere köyünde düzenlenen bir gecede söyledikleri türküler ile hükümetin manevi şahsiyetini tahkir" ettikleri gerekçesiyle açılan dava sonuçlandı. Mahkeme Halk ozanı Feyzullah Çınar'ı tutuklayarak cezaevine gönderdi.

Feyzullah Çınar, aynı davadan Devlet Güvenlik Mahkamelerinde beraat ettiğini belirterek karara itiraz edeceğini açıkladı.

Volfram...

(Baştarafı 1. Sayfada)

miz aylarda başlayan görüşmelerde Rusya bize petrol vereceğini buna karşılık bizden buğday ve volfram istediğini açıklamıştı. Volframın Ruslara satılması tepkilere neden olmuş. ETİBANK Genel Müdürü Volframın Ruslar'a satılmasına karşı çıkmıştı. Ayrıca Enerji ve Tabii Kaynaklar Bakanı Deniz Baykal da üretilen volframın dışarıya satılacak tenörde olmadığını bildirmişti. Bunun üzerine Rusya görüşmelerde volframın satılacak düzeye getirilmesi için Türkiye'ye ortak işletme teklifinde bulunmuştu. Bu, geçtiğimiz günlerde onaylandı ve bir Rus heyetinin tesisleri gezmek için önümüzdeki günlerde Bursa'ya geleceği bildirildi.

Bu görüşmelerden Etibank Genel Müdürünün ve Volfram Tesis Müdürünün haberinin bulunmaması geniş tepkilere sebep oldu. Hükümetin yapılan anlaşmalardan kamuoyunu ve yetkilileri haberdar etmesi istendi.

Şah 3000..

(Baştarafı 1. Sayfada)

20.00'ye doğru "Şah'a ölüm" sloganlarıyla başlayan gösteri kısa zamanda bütün kente yayıldı. Ordu birlikleri kentin önemli yerlerini tuttular, ancak gösteri yapılmasını engelleyemediler.

Tahran'daki olayların en büyüğü Jale meydanı ile kapalı çarşı arasında meydana geldi. Görgü tanıkları bütün yolların kanla boyandığını, ancak göstericilerin açılan ateş karşısında yılmadığını belirttiler.

İran radyosu da ordu birliklerinin gösteri yapan halka ateş açtığını itiraf etti ancak ölenlerin 7, yaralananların ise 24 kişi olduğunu iddia etti.

Öte yandan İran'ın diğer yerlerinde de büyük gösteriler oldu. Ordu birliklerinin halka ateş açması üzerine yüzlerce kişinin öldürüldüğü ve yaralandığı haber veriliyor.

Son olayların geçtiğimiz 9 Eylülde, Jale meydanında yapılan katliamdan kat kat büyük olduğu belirtildi. "Kara Cuma" diye bilinen olayda, en az 250 kişi katledilmiş, yüzlerce kişi yaralanmıştı. Olayın ardından 12 ilde sıkıyönetim ilan edilmişti.

Öte yandan Paris'te bir demeç veren muhalefet liderlerinden Ayetullah Homeyni, İran'da başlayan geniş çaplı halk hareketinin silahlı olup olmayacağını soran bir gazeteciye, Şah'ı devirmek için barışçı yolları deneyeceklerini, ancak bu yol işlemezse başka yollara başvuracaklarını yineledi. Homeyni, "Taraftarlarım bir çarpışma için hazırlıklıdırlar. Bu konuda benden izin istediler, ben de verdim" şeklinde cevap verdi.

Cuma gecesi 3 bin göstericinin katledilmesini protesto eden binlerce gösterici ve grevcinin üzerine ateş açan askeri birlikler çok sayıda insanın ölümüne ve yaralanmasına yol açtılar. Tahran sokaklarında bir gösteri düzenleyerek katliamları protesto eden halk Şah rejimini ve askeri hükümeti şiddetle kınadılar. Olayda kaç kişinin öldüğü henüz bilinmiyor.

Öte yandan İran Havayolları işçileri de greve giderek uçak seferlerinin iptal edilmesine yol açtılar. Askeri birliklerin greve müdahale etmesi ve zor kullanması üzerine, grevci işçilerle askeri birlikler arasında çatışmalar çıktı.

ASKERİ HÜKÜMET HALK HAREKETİNİ RUS YANLISI TUDEH PARTİSİNE MALEDEREK KARALAMAYA ÇALIŞIYOR

İran Başbakanı Rıza Azhari İran radyosunda yayınlanan bir demeç vererek, dünkü olaylarda göstericilerin üzerine ateş açmak zorunda kaldıklarını söyledi. Azhari, gösteri ve grevleri Rus yanlısı Tudeh Partisinin yönettiğini öne sürerek İran halk hareketini karalamaya çalıştı. İran halkının büyük bir nefret duyduğu bu partiyi mücadelenin önderi gibi göstererek halkı mücadeleden soğutmaya çalışan Başbakan Azhari, dini liderlerle Rus yanlısı bu parti arasında bir işbirliği varmış gibi göstermeye çalıştı.

Gerçekte ise, Tudeh Partisi önceleri halk hareketi içine sızarak Rusya hesabına güç toplamaya çalışmış, ancak bunu başaramayınca Şah'a karşı mücadeleyi "gericilik"le suçlayarak bütünüyle halkın karşısında yer almıştı.

DİVRİĞİ DEVRİMCİ GENÇLİK BİRLİĞİ KURULDU

DİVRİĞİ (ÖZEL)

Gençliğe can güvenliği öğrenim özgürlüğünü sağlamak amacıyla Divriği'de Devrimci Gençlik Birliği kuruldu.

DGB Sekreteri Sadık Küçük, derneğin kuruluşu ile ilgili yaptığı açıklamada "amacımız tüm Divriği gençliğini can güvenliği öğrenim özgürlüğü temelinde birleştirmektir" dedi.

TGS...

(Baştarafı 1. Sayfada)

maları da kınanarak şöyle denildi:

"Basın özgürlüğünün de bazı yetkililerce yasa dışı girişim ve uygulamalarla zedelenmeye çalışıldığı, basının baskı altına alınmak istendiği izlenmektedir. Yakın bir geçmişte kendilerini bağımsız yargı organlarının üzerinde gören devletin bazı sorumlu kişilerinin basını sansür etmek, denetlemek gayretlerine tanık olduk. Bir yanda basın emekçileri saldırıya uğrarken, diğer yanda mahkeme kararları olmadan gazetelerin toplatılması, hatta baskıya hazırlanan gazetelerin güvenlik görevlilerince basımevlerine baskınlar düzenlenerek kalıplarına el konulması olaylarını kınadığımızı belirtmek isteriz."

Bildiride, iktidarın saldırı odaklarının üstüne yürümek yerine halkın karşısına yeni baskı tasarıları çıkartması da kınandı ve 'TCK'nın 141-142. maddelerin iptal edilmesi istendi.

TGS'nin Türk-İş'in hükümetle imzaladığı Toplumsal Anlaşmayı tanımadığı belirtilirken Türk-İş ile DİSK arasında işbirliği kurulması için çaba gösterileceği de vurgulandı.

SEÇİMLER

TGS Merkez Yürütme Kurulu üyelikleri için yapılan seçimler sonunda Genel Başkanlığa Oktay Kurtböke, Genel Sekreterliğe Acar Şölen, Genel Mali Sekreterliğe Ziya Sonay seçildiler.

TİKP...

(Baştarafı 1. Sayfada)

larına ve emniyetçe aranmaları gerekmesine rağmen, ortalıkta serbestçe dolaştıklarını ve yeni saldırılara hazırlandıklarını da sözlerine ekledi. Ürek, daha sonra şöyle dedi: "MHP ve Kontrgerilladan hesap sorma defteri açılmıştır ve bundan sonra bu defter kapatılamayacaktır. Halkımızı, bütün basını, MHP ve Kontrgerillanın üzerine cesaretle yürümeye, Amerika ve Rusya'ya karşı birleşmeye çağırıyoruz"

Cevher Ürek, konuşmasının son bölümünde, Sinanpaşa'da bir polisin öldürülmesi ile sonuçlanan olaya dikkat çekti. Polis memuru Ergün Şan'ı sahte solcu TİKKO'cuların, başlarına kasket giyip, yüzlerini kapatıp bildiri dağıtarken öldürdüklerini belirterek olayı kınadı. Ürek, polis memurunun öldürülmesinin "tam da Türkeş'in istediği cinsten bir olay" olduğunu belirterek şöyle konuştu: "Yavuzlar'da MHP'li komandolar kahve tarıyor. Sinanpaşa'da TİKKO'cular kahvede polis öldürüyor. Her ikisinin arkasındaki güç aynıdır."

"Sinanpaşa mahallesinde olan bu olay, bu olduğu halde, emniyetin eli halkın yakasındadır. Olayla ilgisi bulunmayan devrimciler ve halktan insanlar gözaltına alınmıştır. Sinanpaşa olaylarını ve emniyetin baskısını nefretle kınıyoruz.

Devrimci Yol...

(Baştarafı 1. Sayfada)

halklarımıza yaptığı saldırıları sergilemekte kullandı" deniliyor.

Özel sayının sonunda İGD ve Halkın Kurtuluşu'nun halka zarar veren bu tür davranışlara devrimcilerin izin vermemesi çağrısı yapılıyor.

EGE BÖLGESİ SANAYİ ODASI BAŞKANI YILMAZ ADIGÜZEL: "TÜRKİYE BORÇ PARAYLA YAŞAYAMAZ"

İZMİR (ÖZEL)

Ege Bölgesi Sanayi Odası Başkanı Yılmaz Adıgüzel 4. Beş Yıllık Planı eleştirerek sektörler arasında dengesiz bir tutumun izlendiğini ve giderek yoğunlaşan bir devletçilik sisteminin benimsendiğini savundu.

Planın hür teşebbüs kesiminde firma bazında ekonomik büyüme ve gelişmeyi engelleyen ve frenleyen hükümler taşıdığından yakınan Adıgüzel devletin altyapı hizmetlerine ağırlık vermesini istedi. Adıgüzel bugüne kadar ihracata yönelik sanayileşme yerine tüketime yönelik bir sanayileşme politikasının izlenmesinden yakınarak, ihracatın artırılmasını hedefleyen olumlu yanlarının dışında planda yer alan yüzde 81'lik kalkınma hızının normal dönemlerde bile gerçekleşmesi mümkün olmayan bir hedef olduğunu, içinde bulunduğumuz ciddi ekonomik bunalımın gözönünde bulundurularak sorunları daha karmaşık bir duruma sokmak yerine mevcut sistemin işler duruma getirilmesi gerektiğini savundu.

Adıgüzel daha sonra ihracatın artırılması gereğine de değinerek şu görüşleri savundu.

"İhracatını artırmadan Türkiye borç para ile yaşayamaz. Bugünkü darboğaz içinde yatırım yapmak çözüm değildir. Özel Sektör rolantidedir. Yatırım konusunda tereddüttedir." şeklinde konuştu.

Adıgüzel ayrıca, yabancı sermaye konusunda hükümetten çok olumlu görüşlerin çıktığını, akılcı yaklaşılırsa yabancı sermayenin Türkiye için çok yararlı olabileceğini iddia etti.

Sahte TKP...

(Baştarafı 1. Sayfada)

baların saldırısını protesto ettiler. Saldırı sonucu çıkan olaylarda 17 işçi yaralandı.

Türk Demir Döküm Fabrikası işçilerinin Maden-İş'ten istifa etmesi nedeniyle, sahte TKP taraftarları baştemsilci Yaşar Soykal ve adamları bir süredir, fabrikada hafta başından önce Devrimci Maden-İş üyesi işçileri ezeceklerini söylüyorlardı. Nitekim Cumartesi günü Devrimci Maden-İş üyesi işçiler Demir Döküm önünde bildiri dağıtmaya başladıklarında, bir grup İGD'li fabrika dışından saldırıya geçerken, baştemsilci Yaşar Soykal ve arkadaşları da daha önceden fabrikaya soktukları demir çubuk ve sopalarla saldırıya geçtiler. Saldırı sonucu bildiri dağıtan işçilerden yaralananlar oldu.

Dışardan gelen İGD'liler ve fabrika içindeki sahte TKP yanlıları daha sonra fabrika içinde gövde gösterisi yapmak ve işçilere gözdağı vermek istediler. Fakat Demir Döküm işçileri saldırgan zorbaları fabrikadan kovdu.

İşçiler daha sonra Maden-İş'in işyeri temsilcilik odasına giderek, Maden-İş'in tabelasını söküp attılar. Yerine Devrimci Maden-İş pankartını fabrikanın girişine astılar.

Olaylar sırasında saldırganların başını Maden-İş'in işyeri temsilcisi Yaşar Soykal'ın çektiği görüldü. Ayrıca saldırganlar arasında Ali Hayali, Vehbi Bayramoğlu, Sabit Vardar, Cafer Korkmaz, Seyfi Sağan, Ömer Karasakal adlı temsilcilerin Yusuf Çağan, Ali Gül adlı postabaşıların ve Yılmaz Kırlak'ın yer aldığı tesbit edildi. Saldırıdan sonra Maden-İş'in işyeri temsilcilik odasında çok sayıda demir çubuk ve kalın sopalar bulundu. Olaylar sırasında ayrıca saldırganların çoğunun silahlı oldukları da görüldü. Saldırı sırasında kullanılan demir çubuk ve sopaların ise, daha önceden Maden-İş'e ait bir araba ile fabrikaya sokularak, temsilcilik odasında saklandığı öğrenildi.

Yılmaz Kırlak'ın başını çektiği saldırı sonucu çıkan olaylarda 17 işçi yaralanarak Okmeydanı ve Eyüp SSK Hastanelerinde tedavi altına alınırken, çok sayıda işçi de hafif yaralar aldılar.

Olayların yatışmasından sonra Demir Döküm işçileri Devrimci Maden-İş Sendikasından fabrikanın önüne kadar bir yürüyüş yaparak, sahte TKP yanlısı saldırganları ve Maden-İş yönetimini protesto ettiler. İşçiler yürüyüş sırasında, "Kahrolsun İGD", "Kahrolsun Ertürk-Türkler çetesi", "İşçiler birleşin" sloganlarını attılar.

GAZETECİ CENGİZ POLATKAN TOPRAĞA VERİLDİ

ANKARA (AA)

Görevi sırasında saldırıya uğrayan ve kaldırıldığı Hacettepe Tıp Fakültesinde önceki gün vefat eden gazeteci Cengiz Polatkan, dün toprağa verildi.

Cengiz Polatkan'ın otopsisi sonucunda, sol ciğerinin tamamen kan ile dolduğu ve bir böbreğinin düşmüş olduğu belirlendi. Yetkililer, otopsi raporuna göre, "kalabalık bir grup, yere yıkılan Polatkan'ı feci şekilde tekmelemişlerdir. Bu bir linç olayıdır. Katiller mutlaka ortaya çıkarılacaktır" dedi.

Savunma Bakanı Hasan Esat Işık Brüksel'e gitti

İSTANBUL (ANKA)

Milli Savunma Bakanı Hasan Esat Işık, 2-8 Aralık tarihleri arasında yapılacak, "NATO Kış Dönemi toplantıları"na katılmak üzere, dün Brüksel'e gitti.

Hareketinden önce, gazetecilerin sorularını cevaplandıran Işık, NATO Başkomutanı General Haig'in, "Sovyetler Birliği'nin artan askeri gücüne karşı, NATO ülkelerinin Çin Halk Cumhuriyeti ile daha yakın ilişkiler kurması gerektiği" yolundaki, demeci ile ilgili görüşünü şöyle açıkladı, "NATO, herhangi bir ülkeye ya da ülke gruplarına karşı kurulmuş bir örgüt değildir. Üyelerinin savunmasına ve dünya barışını korumaya yönelik bir kuruluştur. Barıştan yana her ülke, NATO'nun bir müttefiki sayılmalıdır."

Işık, ayrıca, Türkiye'nin savunma sanayii konusunda, NATO üyeleri ile uzun vadeli işbirliği önerdiğini ve istediğini, bununla NATO üyelerinin ihtiyaçlarını karşılayacak bir savunma sanayii fikrini ön plana aldığını söyledi.

Demirel....

(Baştarafı 1. Sayfada)

sas hükümet IMF. Her gelen Türkiye'nin işlerine karışıyor. Eskimolar duysa onlar da gelip karışacak" dedi.

BAKANLAR ÖLÜ SAYISINI BİLMİYOR

Konuşmasında şiddet olaylarına geniş yer ayıran Demirel, Adalet Bakanının ölü sayısını 300 olarak açıkladığı gün İçişleri Bakanının ölü sayısının 500 olduğunu söylediğini ifade ederek Ecevit'in baskı tasarılarına ilişkin görüşlerini de şöyle yorumladı.

"Anarşinin önlenmesi için kanunlar yeterlidir diyen" hükümetin başı şimdi kanunların yetersiz olduğunu söylemektedir. 922 vatandaşımız öldükten sonra kanunların yetersiz olduğu kanaatine gelmiştir. Bu kanaate gelmesi için bunca insanın ölmesini beklemiştir. Şimdi yeni kanunların çıkarılması gerektiği kanaatine sahip olabilmiştir."

SİVİL SIKIYÖNETİME HAYIR

Hükümetin şehirlerdeki olayların önlenmesi için jandarma gücünden yararlanmasının kanunsuz olduğunu söyleyen Demirel bunun yasalara aykırı bir uygulama olduğunu ve bunun "sivil sıkıyönetim" denen şey olduğunu belirterek şöyle dedi:

"Jandarmanın şehirlerde güvenliğin sağlanmasında kullanılması son derece yanlıştır ve büyük sıkıntılara neden olur. Kanunsuz bir uygulamadır. Hem jandarmanın yıpranmasına, hem de işlerlikte hatalı sonuçlara neden olur.

RUS DONANMASINA EVET!

Demirel, NATO Genel Sekreteri Luns ile Rus filosunun Türkiye'ye aynı zamanlarda gelmesinin bir tesadüf sayılıp sayılmayacağını soran bir gazeteciye şu cevabı verdi: "Demek ki, iş kızıştı. Bu tür şeyleri rekabet konusu yapmamak lazım. 40 yıldır Türkiye'ye ilk defa bir Rus donanması geliyor. Öbür tarafta bakalım ne konuşuyorlar diye geliyor. Hesap adamı olmak lazım. Meseleyi dostluk bakımından değil, fırsat bakımından ele almak lazım."

Demirel, konuşmasının Kıbrıs'la ilgili bölümünde ise şöyle dedi:

"Türkiye adaya istila niyetleriyle çıkmış değildir. Ancak Türk toplumunun can ve mal güvenliği sağlanmadan, Kıbrıs meselesine tatminkar bir siyasi çözüm bulunmadan da Adadan çıkıp gitmek sözkonusu olamaz. Hal böyle olunca Kıbrıs meselesinde beklenen gelişmelerin gerçekleşmesi imkansızlaşacak ve konu yeniden bir çıkmaza girecektir.

"Son Güvenlik Konseyi kararının üzerinde en çok durulacak yönü budur.

"Özetlersek, ne taraftan bakarsanız bakınız, Türkiye'nin dış politika meseleleri, başta Kıbrıs davamız yozlaştırılmış, ve çözüm bulunması daha zor bir hale sokulmuştur.

"Biz yıllarca haklı bir davayı savunduk. Kıbrıs ilgili tarafların meselesidir, buna kimse karışmasın dedik. Bu tezi dosta düşmana benimsettik. Şimdi, 'Amerika'nın Kıbrıs planı ile de masaya oturulur, bu plan görüşmelere esas alınır' denmeye başlandı. Bu görüşmeler çözüm aramanın değil, davamızı içte ve dışta çıkmaza sokmanın yollarıdır. Hatalı, zararlı davranışlardır. Bu anlaşmazlığın ilgili tarafların dışına taşmasına ve başkalarının buluvereceği formüllerle çözüm aranmasına razı olan bir Türkiye, karışanlar veya çözüm arayanlar çoğalınca zor durumlara düşebilir.

"Bu konular üzerinde hükümetle Kıbrıs Türk toplumunun görüşleri arasında ne derece uyum olduğu da ayrıca düşündürücü bir mahiyet kazanmıştır.

"Sayın Denktaş Türkiye'ye ayak basar basmaz karşılaştığımız durumun Türk toplumunun tam bağımsızlar devleti haline geçmesini kaçınılmaz duruma getirdiğini beyan etmiş, Başbakan Yardımcısı da bu görüşte olduğunu televizyonda açıklamıştır.

"Durum böyle ise Kıbrıs politikasında köklü bir değişmeyle karşılaşıyoruz demektir. Eğer, Kıbrıs'ta bağımsızlık ilanı söz konusuysa, o zaman 'Amerikan planıyla masaya otururuz' demenin manası nedir?

"Bizim bu konudaki görüşümüz açıktır. Kıbrıs Türk toplumunun can ve mal güvenliği cemaatimizi tatmin edecek bir şekilde sağlanmadan, bugünkü durumda bir değişiklik beklenemez. Ne içte, ne dışta hiç bir kuvvet bunun dışında çözüm bulmaya Türkiye'yi zorlayamayacaktır."

YORUM

(Baştarafı 1. Sayfada)

ceğini belirtiyordu.

Ecevit'in, ısrarla üzerinde durduğu konu ise, Kıbrıs'ın Türk kesiminde "siyasal istikrar" sağlamasıydı. Başbakanın, Türk kesiminde istikrar sağlanması ve Kıbrıs sorununun bugün çok önemli aşamalardan geçtiğini birarada söylemesi de dikkat çekiyordu. Bunları ısrarla belirten Ecevit, ayrıca, Türk tarafının toplumlararası görüşmelerin başlamasını güçleştirici, ya da geciktirici bir tutum içinde olmadığını belirtmeye de özel önem veriyordu.

Ecevit'in tutumundan da anlaşıldığı gibi, Kıbrıs Türk kesimindeki siyasal istikrar ile, toplumlararası görüşmelerin başlaması ya da engellenmesi arasında çok yakın bir bağ var.

İktidardaki Ulusal Birlik Partisi içindeki MHP ve Kontrgerilla yanlısı unsurlar, Türk yönetimini sürekli olarak "bağımsızlık ilanına" zorluyorlar. Kıbrıs sorununun, Kıbrıs halkı tarafından çözümlenmesi, bu şebekenin bütün faaliyetlerine ve Kıbrıs'taki menfaatlerine son verecek. Bu yüzden sağlamak istedikleri şey, Kıbrıs'ın yeni maceralara sürüklenmesi, sorunun çözülmeden kalması.

Aynı unsurların, Denktaş'ı Kıbrıs'ta bağımsızlık ilanı isteyen pankartlarıyla karşılamalarının nedeni de bu.

İstikrarsızlığı yaratan unsurların bunlar olduğu Osman Örek'in Ulusal Birlik Partisi içindeki disiplinsizlik ve uyumsuzluğu göstermesinden de anlaşılıyor. Örek'in Denktaş'a verdiği istifa mektubunda neler yazdığı ise henüz açıklanmış değil.

Denktaş'ın bağımsızlık ilanı yolundaki sözleri Kıbrıs'ın Türk kesimindeki muhalefet partilerinin aynı nedenlerle şiddetli tepkisiyle karşılandı.

Toplumcu Kurtuluş Partisi Başkanı Alpay Durduran Denktaş'ın sözlerine tepki gösterdi. Birtakım tehditlerle yeni sorunlar yaratılmaması, hele bağımsızlık üzerine konuşurken çok dikkatli olunması gerektiğini söyledi.

Cumhuriyetçi Türk Partisi Genel Başkanı Özker Özgür, de Denktaş'ın sözlerini sorumsuzluk olarak değerlendirdi. Özgür'e göre, bağımsızlık ilanından sözedilmesi toplumlararası görüşmelerin başlamasını geciktirecek ve adanın taksimine doğru adım atılmasına yol açacaktı. Bu da, dış güçlerin işine yarayacaktı.

Sonuç olarak, şu anda görünen durum, Kıbrıs'ın kaderinin adanın iki halkı tarafından çözülmesine engel olmak isteyenlerin amaçlarının şimdilik başarısızlıkla sonuçlandığı yolunda.

Üç Yunan köylüsü, Yunan makamlarına teslim edildi

DEDEAĞAÇ (AA)

Dedeağaç polisince yapılan açıklamada, geçenlerde sınırı geçtikleri gerekçesiyle Türk sınır muhafızlarınca yakalanan üç Yunan köylüsü, Midilli Adasında tutuklanan 6 Türk balıkçı ile değiştirilmek üzere dün Yunan makamlarına teslim edildi.

Yunan Dışişleri Bakanlığının bir sözcüsü, Midilli Adasında tutuklanan

■ ...Rusya'dan gelen silahlar Bulgar ve Suriye hudutlarından sokuluyor

■ ...1977 Sonbaharında Talabanicilere silah getiren bir kafile pusuya düşürüldü. Ortada 7 ölü vardı. Hükümet olayı örtbas etti

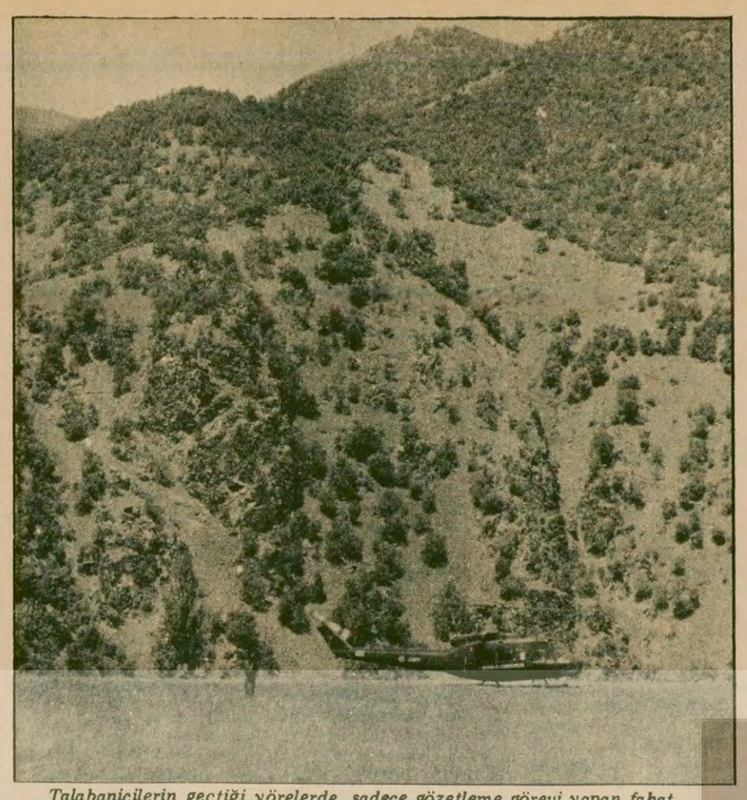

Talabanicilerin geçtiği yörelerde, sadece gözetleme görevi yapan fakat müdahale etmeyen Jandarma Genel Komutanlığına bağlı bir helikopter Şemdinli Yaylasında görülüyor.

Talabani, Şemdinli'nin Mezargedığı dağlarında "Kışlak" kurdu

1977'nin yaz ayları içinde Bilikan'daki toplantıdan sonra dağılan Talabaniciler Uludere'nin Gocore köyü civarında kamp kurdu. Bilikan'da topladığı kuvvetlerinin dağılması Talabani'nin harekete geçme tasarılarını bir müddet erteledi.

...Senore yaylasındaki toplantı

Talabaniciler bu sefer Gocore'de üslenerek tekrar propaganda ve adam toplama faaliyetine giriştiler. Bölgenin içlerine doğru faaliyetlerini yoğunlaştırdılar. Bu bölgede KDP'nin kuvvetli bir etkinliği vardı. Esas olarak yine Rusya'dan gelen para ve silahları dağıtarak silahlı bir güç kurmaya çalışıyorlardı. Aynı zamanda her gittikleri yerde Kürdistan Demokrat Partisi aleyhine propaganda yapıyorlardı. "KDP'nin ABD emperyalistlerinin uşağı olduğunu" söylüyor, "Irak'a karşı döğüşmek isteyen herkesin kendi partilerine katılması gerektiğini" ileri sürüyorlardı. Böylece KDP'yi bu bölgede dağıtmaya çalışıyorlardı.

KDP—Geçici Merkez Komitesi kendi aleyhlerine yürütülen propagandanın iyice şiddetlenmesi üzerine, Talabanicilerin ileri gelenlerine bir mektup yazarak görüşmek istediklerini bildirdiler. Bunun için bir toplantı önerdiler. Toplantı Senore yaylasında yapıldı. Toplantıya KDP adına 150 peşmergesiyle birlikte Abu Anter katıldı. İki saat süren toplantı bir sonuca varmadan dağıldı. Abu Anter peşmergeleriyle birlikte tekrar Irak'a döndü.

Senore toplantısından sonra Talabaniciler KDP aleyhine yürüttükleri propagandaya daha da hız verdiler.

...Gocore kampı da dağılıyor

Geçmişi ihanetler ve dönekliklerle dolu olan Talabani "Baas'a karşı cihat" paravanasının ardına gizlenerek Türkiye'de umduğu güçleri toparlayamadı. Bölge halkı onun bu "cihat" çağrısının sahte olduğunu yine Irak ve Türkiye'de karışıklık çıkarmak istediğini söylüyor ve hiçbir şekilde desteklemiyordu. Ortalığa silah ve para saçmalarına rağmen Gocore kampında toplayabildikleri adam sayısı 100-150 civarında kaldı. Dağıttıkları silahlardan bir kısmı kendi adamları tarafından yağma edildi, kaçırıldı. Bölgede umduğu desteği bulamayan Talabaniciler bir süre sonra adamlarını bile besleyemeyecek duruma düştüler. Bunun üzerine az sayıdaki askerlerini alarak Suriye'ye dönmek zorunda kaldılar.

Bu kuvvet daha sonra Suriye'den Irak'a geçti. Irak'ta, üç ülkenin (Irak, İran ve Türkiye) sınırlarının kesiştiği Soran bölgesinde bulunan Rana üsdeki kuvvetlere katıldı. Irak'tan geçerken Talabaniciler uğradıkları KDP'nin etkili olduğu bütün köyleri yağmaladılar. Köylüleri tehdit ettiler.

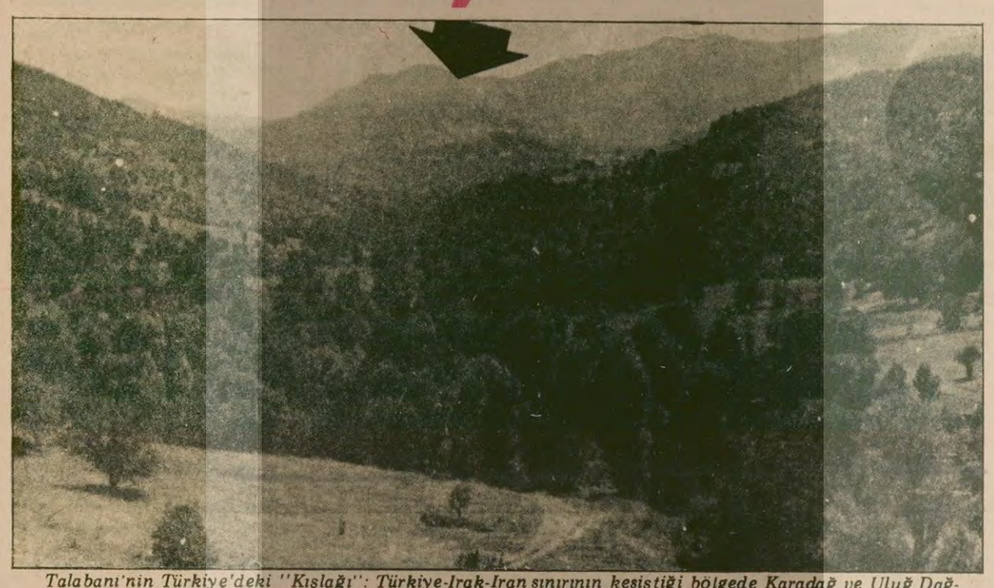

Talabani'nin Türkiye'deki "Kışlağı": Türkiye-Irak-Iran sınırının kesiştiği bölgede Karadağ ve Uluğ Dağları arasında kalan Mezargediği dağlarında "kışlak" kurdu. Askerlerinden bir kısmı 1977 kışını burada geçirdi. Bu "kışlak" tan hükümetin haberi vardı. Yukardaki fotoğrafta arkada görülen dağ sıraları Mezargediği'dir.

Talabani, İran ve Irak'daki kuvvetlerini de Soran'da topladı. Böylece 600 kişilik bir kuvvet oluşturdu.

...Talabani'nin Türkiye'deki kışlağı

1977'nin yaz aylarının sonuna doğru Şemdinli üzerinden Hakkariye gelen Talabani'nin hükümet yetkilileri ile bir görüşme yaptığı söyleniyor. Muhabirlerimizin, Hakkari'de halktan topladığı bilgilere göre bu toplantıdan önce Talabani, MİT müfettişi Zeki bey ile görüşmüş ve onunla kışı Türkiye'de geçirmek üzere anlaşmıştır.

Bu görüşmelerden sonra Talabani'nin, Şemdinli'nin güneydoğusuna düşen Mezargediği dağlarının eteklerinde bir kışlak kurduğu, buradaki faaliyet de Uludere yöresindeki kamplarda olduğu gibi tamamen açıkça sürdürüldü. Faaliyetleri o kadar açıkta idi ki, bölgedeki hemen herkes, hatta Hakkari'de bile halk bu kamptan haberdar oldu. Kampın civarındaki köylülerin "Bizden zorla yiyecek alıyorlar, malımıza zarar veriyorlar" diye şikayetlerde bulunmalarına rağmen, yetkililerin hiçbir işlem yapmadıkları belirtiliyor.

Talabaniciler 1977 Sonbaharı ve kışı boyunca silahlandılar. Mezargediği kampı ile Soran'daki üs arasında sürekli irtibat kurdular.

Talabaniciler silah ve cephane ikmali için iki yol kullandılar. Bunlardan birincisi: Doğu Avrupa ülkelerinden gelen silah ve cephanelerin TIR'lar vasıtasıyla ülkemize kaçak olarak sokulduğu yoldur. 21 Haziran 1978 tarihli Aydınlık, bu kaçakçılığı kamuoyuna duyurmuştu. Bulgar Casusluk Teşkilatı tarafından sınır geçişlerinden rahatlıkla yurdumuza sokulan bu silahlar doğuya sevk ediliyor. Geçen yıl Silvan yakınlarında devrilen bir Bulgar TIR kamyonu bu silahı sevk yolunu açığa çıkarttı. Devrilen bu kamyon silah yüklüydü. Silahlar bölgedeki Rus taraftarları tarafından boşaltıldıktan sonra olayabir yağma süsü verildi.

Talabanicilerin silah nakli için kullandıkları ikinci yol Suriye üzerinden Hakkari'ye bağlanan ikmal hattıdır. Rusya'dan Suriye'ye gelen silahlar, Cizre ve Silopi arasından Türkiye'ye sokulmakta, Cudi dağlarının doruklarını izleyerek, Gelemane Altındağları, Samur Dağı, Sat Dağı, Karadağ doruklarından Şemdinli'ye ulaştırılmaktadır. 1977 sonbaharı boyunca ve kışın, geçitlerin el verdiği ölçüde bu yoldan sürekli silah ve para nakledildi.

Bu ikmal hattı daha çok dağların doruklarını izliyordu. Ancak bazı yerlerde zorunlu olarak geçitlerden geçiliyordu. Bu geçitler her zaman jandarma kontrolü altındaydı. Buna rağmen nakliyeler sırasında hükümet kuvvetleri ile Talabaniciler arasında hiçbir olay çıkmadı.

KDP, Talabani'nin bu ikmal hattını ezebilmek için 1977 sonbaharında silah nakleden bir konvoyu Gevar Ovasındaki Nehri köyü yakınlarında çevirdi. Çıkan çarpışmada 7'si Talabanicilerden olmak üzere 9 kişi öldü. KDP'liler iki sempatizanın cesetlerini ve silahlarını alarak olay yerinden uzaklaştılar. Ortada 7 ceset kalmıştı. Bunların çoğu o civarın yabancısıydı. Güvenlik kuvvetleri olay yerine geldiklerinde bu cesetlerle karşılaştılar. Bu olay bütün Hakkari'de duyulmasına rağmen örtbas edilmeye çalışıldı.

Sadece bu kafilenin yükü Talabani'nin nasıl silahlandığına iyi bir örnektir. Kafile, Talabani'ye 1 milyon 35 bin Suriye dinarı, yani yaklaşık 100 milyon lira getiriyordu. Ayrıca yanlarında çok miktarda otomatik tüfek ve cephane vardı. Bunların hepsi Suriye vasıtasıyla Rusya'dan gelen malzemelerdi.

Bu olaydan sonra Talabaniciler bu ikmal hattını eskisi kadar sık kullanamadılar. Ancak yine de bu yoldan silah ve para nakli devam etti.

...Talabanicilerin silah ticareti

Talabanici şefler ellerine geçirdikleri silahların büyük bir kısmını da el altından sattılar. Talabani'nin menfaat karşılığı kurmaya çalıştığı ilişkiler bu sefer kendi aleyhine çalışmaya başladı. Silah ticaretini yapanların başında Talabanicilerin bölgeye geldikleri günden beri temas halinde oldukları ve Talabani'nin faaliyetlerini düzenleyen Molla A. vardı. Molla A. bölgedeki bir ağa ile işbirliği yaparak 30 kleşinkof tüfek ve 85 bin lira değerindeki mermiyi sattı. Ağa bu satışlardan gelen 1 milyon lira civarında paraya el koydu. Molla A.ya payını vermedi.

İki vatandaş muhabirlerimize işin içyüzü ortaya çıktıktan sonra Şıvancı elebaşılardan birinin kendilerine 35 bin liradan kleşinkof tüfek sattığını söylediler.

...Talabani sorumluluğu Melle Yahya'ya veriyor

Talabanicilerin silah ticareti bölgede hemen herkes tarafından duyuldu. Olayların duyulması üzerine Talabanicilerin prestiji iyice sarsıldı. Bunun üzerine Talabani, Molla A'yı görevinden almak zorunda kaldı. Molla A'nın yerine Beytülşebap'ın Dera Hen köyünden Molla Yahya atandı.

Molla Yahya, Jırki aşiretine mensup olmakla birlikte hem aşireti, hem de ailesi içinde sevilmeyen ve tecrit olmuş bir kişidir. Her yönüyle karanlık bir adamdır. Irak istihbaratı içinde çalıştığı bölgedeki herkes tarafından bilinmektedir.

Molla Yahya, Talabani tarafından sorumluluğa getirildikten hemen sonra gizlice Suriye'ye gitti. Buradan da Irak'a geçti. Dönüşte Suriye sınırından girerken üzerinden Irak istihbaratına ait kimlik kartı çıktı. Suriye hükümeti tarafından tutuklandı. Talabani'nin müdahalesi üzerine bir süre sonra serbest bırakıldı. Molla Yahya, bu olaydan sonra tekrar Türkiye'ye döndü. Bir taksi ile köyleri gezerek silah ve para dağıtmaya başladı. Adam toplama işini sürdürdü.

1977 kışını bu şekilde geçiren Talabani, 1978'in ilkbaharında karlar erimeye başlayıp, dağlarda hareket için şartların elverişli olduğu aylarda Türkiye'deki hazırlıklarının tamamlandığı düşüncesiyle harekete geçmeye karar verdi ve Mayıs 1978'de Türkiye'ye girdi.

Talabani harekete geçmeden önce acilen ihtiyaç duyduğu çok sayıda silahı Yüksekova-Şemdinli yolu üzerinden getirtti. 1978 Mayısında Şemdinli'ye ağzına kadar silah yüklü iki kamyon geldi. Şemdinli'nin girişinde barikat ve arama olmasına rağmen kamyonların getirdiği silahlar Talabanicilere ulaştı. Bu silahlar daha sonraki olaylarda kullanılmak üzere dağıtıldı. Bu yolla tek başına yürüyen insanların bile arandığı bilinen bir gerçek. Halk bu şartlarda kamyonların Şemdinli'ye ulaşabilmiş olmasını ancak hükümetin göz yumması ile mümkün olabileceğini söylüyor. Talabaniciler tertiplere başlamadan önce son silah ikmallerini de böylece yaptılar ve harekatı başlattılar.

Yarın: Talabani 800 askeriyle "Marune"den Türkiye'ye girdi

TALABANICILERIN RUSYA'DAN GELEN SİLAHLARI NAKLETTIKLERİ YOL

Yukardaki haritada Tabanicilerin 1977-1978 yılları boyunca Rusya'dan Suriye'ye gelen silahları naklettikleri yol işaretlenmiştir. Talabaniye silah getiren kafile Nehri köyü civarında bir kere pusuya düşürüldü. 9 kişi öldü. Haritada ayrıca Talabani'nin Türkiye'deki kampları ve karargahı gösterilmiştir. Talabani "Gocore" yöresinde tutunamayınca önce Suriye oradan Irak'a geçti. 1978 başındaki hareketini "Soran" karargahından başlattı.

NE DİYORLAR? 1

ŞIVANCILAR

"Behdinan bölgesi stratejik öneme sahiptir"

Şıvancılar diye bilinen grup Talabani'nin Türkiye'deki ayağıdır. Şıvancılar, Talabani ile birleştikten sonra Sahte T"K"P ile de aralarındaki ilişkiyi hızla düzeltiler. Şimdi bu iki grup ittifak içinde çalışıyor. Oysa, Talabaniyle birleşmeden önce Şıvancılar Rusya'ya karşı çıkmamakla beraber, ona revizyonist ve T"K"P'ye ise sosyal-şoven diyordu.

Şıvancıların propagandalarının esası "Rusya'ya dayanmak" tır. "Rusya'nın bağımsızlık hareketlerinin destekçisi olduğu" fikrini yaymaya çalışıyorlar. Yaymaktan da öte son olaylarda açık olarak görüldüğü gibi Rusya'dan gelen silah ve paraya dayanarak güç toplamaya çalışıyorlar. Rusya ve sahte T"K"P tarafından açık açık destekleniyorlar. Büyük şehirlerde gençlerin içinde küçük bir güçlerinin dmasına karşılık esas çalışmalarını Doğu'daki sınır bölgelerinde yoğunlaştırıyorlar.

Şıvancılar Barzani'ye "Amerika ve İran'ın adamı", "feodal" diye saldırırken, Talabani'nin "ilerici ve sosyalist" olduğunu iddia ediyorlar. KDP'nin partideki "ilericileri" atarak "dünya devrimci hareketinden (Rusya kastediliyor) soyutladığını" söylüyorlar. Onlar Amerika'nın yerini almasına çalıştıkları için Rusya olduğunu böylece itiraf ediyorlar. Şıvancılar Barzani'ye "feodal" derken kendileri de esas olarak toprak ağalarına ve şeyhlere dayanıyorlar. Aşiretçiliği körüklüyorlar. Diğer güçleri ise "sosyalizm" maskesiyle aldatılmış gençlerden meydana geliyor.

Şıvancılar başı bozuk çeteler şeklinde örgütledikleri güçlerle bir yandan Kürtler içinde kargaşalık çıkarmaya çalışırken, bir yandan da koyu bir Türk düşmanlığı yayıyor, ırkçılık yapıyorlar.. Aynı zamanda halkın içinde devrimcileri "CIA ajanı, karşı-devrimci, Türk şovenleri.. gibi iftiralarla karalayarak düşmanlık yaratmaya çabalıyorlar. Onlara göre "Maocu" dedikleri devrimcilerle "hiçbir şekilde ittifak yapılamaz".

Şıvancıların, kullandıkları sloganlar şunlar: "Kahrolsun sömürgecilik", "Kurdara Azadi", "Bizi Azadi, Bımre Köleti", "Sömürgeci eğitime son".

"Şıvancıların "Devrimci Demokrat Gençlik" adlı dergisinde, Hakkari olayları gerçekler ters-yüz edilerek yansıtıldı. Dergi, olayların ayrıntılarına inmekten kaçınarak, genel ve yuvarlak yorumlarla Talabani'yi haklı göstermeye çalıştı. "Hakkari Olayları üzerine bir yazıda "Devrimci Demokrat Gençlik" dergisi, silahlı saldırının Talabani tarafından başlatıldığını da itiraf ediyor. Behdinan bölgesinin stratejik önemini vurgulayarak burasının Talabani tarafından mutlaka ele geçirilmesinin gerektiğini söylüyor.

Dergi şunları yazıyor:

"Kürdistan Yurtsever Birliği esas olarak faaliyetlerini Soran Bölgesinde sürdürmektedir... Ayrıca Kürmanc (Behdinan) mıntıkası mücadele açısından stratejik bir konuma sahiptir. Kürdistan Yurtsever Birliği bu durumlar karşısında üç yüzü silahsız olmak üzere sekiz yüz kadar peşmergeyi Behdinan mıntıkasına göndermek üzere yola çıkarmıştır.

Dergi, topraklarını istila kuvvetlerine karşı koruyan Behdinan ve Hakkari yöresi halkının Talabani kuvvetlerini bozguna uğratmasını da "Geçici Komite, sömürgecilerin de işbirliğiyle, aşiret reislerini de yanına alarak" yapılmış bir hareket olarak göstermeye çalışıyor.

ÖZGÜRLÜK YOLU

Özgürlük Yolu, Şıvancıların Talabaniyi yanılttığını söylüyor

1971 öncesinde TİP içinde yer alan bazı kişilerin 1975'den sonra çıkarmaya başladıkları Özgürlük Yolu Dergisi de Kürtlerin yaşadığı bölgenin sömürge ve Türkiye'nin kapitalist bir ülke olduğunu iddia ediyor. Bu dergiye göre "Kürdistan, emperyalizmin yanısıra egemen ulus burjuvazilerinin de sömürgesi"dir. Özgürlük Yolu "1940'tan sonra Kürt feodallerine tanınan imkanlarla bunların burjuvalaşmaya başladıklarını, esas olarak işbirlikçi bir karakter kazandıklarını ve ulusal hareketten tamamen koptuklarını" iddia ediyor.

Özgürlük Yolu'nun esas karakteri Rusya'yı savunmasıdır. Bunlara göre Sovyetleri eleştirmek "anti-sosyalizm"dir. Bu dergi "dünya sosyalist sisteminin (yani Rusya'nın) hızla ilerlediğini ve ulusal kurtuluş savaşlarına yardımını artırdığını" iddia ederek Rusya'nın propagandasını yapıyor. Rusya'yıbu kadar savunmasına rağmen Özgürlük Yolu'nun sahte T"K"P ile arası son zamanlarda açılmıştır. Rusya'nın Şıvancıları daha fazla desteklemesi ve Şıvancılarla Sahte T"K"P arasındaki ittifakın kuvvetlenmesi üzerine, "Bizim Radyo Özgürlük Yolu'na daha fazla saldırmaya başladı. Buna paralel olarak Özgürlük Yolu Sahte T"K"P ve Şıvancıları eleştirmeye başladı.

Son Hakkari olaylarından sonra Özgürlük Yolu Talabani hakkında şunları söylüyordu:

"O'nun (Talabani'nin)... Kitleler arasındaki sağlıklı bir çalışmadan çok ağalara, aşiret reislerine atılan çengellere... ve komşu ülkelerden gelecek yardıma bağlandığı anlaşılıyor." Özgürlük Yolu'nun komşu ülkeler dediği Rusya ve Suriye'dir. Böylece Özgürlük Yolu, Talabani'nin Rusya'dan gelecek yardıma güvenerek saldırı harekatına kalkıştığını söylüyordu. Ama bir yandan da Rusya'nın "Özgürlük mücadelelerinin en baş destekçisi" olduğunu nakaratını tekrarlamaya devam ediyordu.

Özgürlük Yolu'nun haftalık olarak çıkarttığı Roja Welat gazetesi bu meselenin esas olarak Irak'taki Kürtleri ilgilendirdiğini, çatışan tarafların her ikisinin de "yurtsever" olduklarını öne sürüyor, bunların aralarındaki çatışmada Talabani yanında yer aldığı için Şıvancıları eleştiriyor ve şöyle diyor:

"Bunlar, (Şıvancılar), Irak Kürdista'nındaki yurtsever güçlerin içişlerine karışıp taraf durumuna gelenlerdir. Onlar kendileri de bu sürtüşmelere öylesine bulaşmışlardır ki, düşmanlıkta taraflardan biri haline gelmişlerdir."

Roja Welat, bu satırlarıyla Şıvancıların Talabani'nin Türkiye'deki kolu olduğunu da açıklıyor.

Roja Welat, Talabani'nin yenilgisini de, Türkiye'deki uzantıları olan Şıvancıların abartmalı haberlerine bağlıyor. Dergi bu konu ile ilgili olarak da şunları yazıyor:

"Onlar (Şıvancılar) Kürdistan Yurtsever Birliği'ni birçok noktada yanılttılar. Kendi güçlerini abarttılar ve vaadettiklerinin hiçbirini yapmadılar."

Yarın: Kürdistan Demokrat Partisi

Hâlâ bir açıklama yapılmadı

AYDINLIK, 21 Haziran tarihli yayınında Türkiye'ye Suriye üzerinden 40 bin tüfek sokulduğunu açıkladı. Hükümet çevrelerince de bilinen bu olay hakkında bugüne kadar bir açıklama yapılmadı. Gazetemiz bu silahların Talabanicilere ulaştırıldığını, Rusya'nın bölgede karışıklık çıkarmak için Bakü Üniversitesinde ajanlar yetiştirdiğini açıklamıştı.