Aydınlık

Kuruluş yılı: 1921
Kurucusu: ŞEFİK HÜSNÜ

BÜTÜN ÜLKELERİN İŞÇİLERİ VE EZİLEN HALKLAR, BİRLEŞİN!

SALI 28 KASIM 1978

300 KURUŞ

BİR BELGE

Gençler MHP'nin eline nasıl düşürülüyor?

Buluşma tarihi: 25 TEMMUZ 1980
Yer: TOKAT EĞİTİM ENSTİTÜSÜ
Parola: KIZIL ELMA NERESİ?

2. sayfada Aydınlık Meclisi'nde

Alman Avukat Klieber 400'e yakın kişinin kendisine başvurduğunu açıkladı

MHP'lilerin Almanya'ya iltica etmek için başvurduğu doğrulandı

Türkiye'de suç işleyip Almanya'ya kaçıyorlar

- Avukat Wilhelm Klieber: "Bana başvuran birisi, siyasi bir tartışmada bir adam yaralamıştı"
- MHP'lilerin siyasi iltica talepleri hakkında Zirndorf'taki "Siyasi ilticalarla ilgili yetkili makam" Yabancılar Kanununa göre karar verecek

FRANKFURT (ÖZEL)
Türkeş'in en son Almanya ziyareti sırasında MHP'li komandoların Kaiserslautern şehrinde topluca Alman makamlarına siyasi iltica hakkı için müracaat ettikleri açıklanmıştı. MHP'li komandoların aracılık etmesi için Avukat Wilhelm Klieber'e başvurduklarını tesbit eden muhabirlerimiz, bu avukatla Beethoven str. 15 adresindeki bürosunda görüştüler. Avukat kendisine başvuranlarla ilgili olarak topluca siyasi iltica hakkı için yetkili makamlara müracaat ettiğini doğruladı.

GENİŞ HABER 5. SAYFADA

Aydınlık
CUMA 3 KASIM 1978
BÜTÜN ÜLKELERİN İŞÇİLERİ VE EZİLEN HALKLAR, BİRLEŞİN!
300 KURUŞ
Kıbrıs'tan sonra sıra Almanya'da
Çeşitli cinayetlerin faili faşist katiller
Almanya'ya kaçıyorlar!
Çeşitli cinayetlere karışan komandoların Federal Almanya'dan iltica hakkı istedikleri bildiriliyor
Dışişleri Bakanlığı, Almanya Hükümetine başvurarak iltica hakkı isteyenlerin isimlerinin bildirilmesini istedi
Türkeş'in Almanya gerisinin, bu konuda Alman kamuoyunu ve yetkililerini irkilemek amacı taşıdığı bildiriliyor
Baştürk, alınan kararları açıkladı
DİSK, Türk-İş'e işbirliği önerisini tekrarlıyor
Baştürk: "Türk-Kürt, Alevi-Sünni ayrımı körüklenmiyor, ir-sayısıyla ortaya çıkıyor"

Gazetemizin 3 Kasım tarihli sayısında MHP'li faşistlerin B. Almanya'ya kaçarak sığınma hakkı istedikleri haberini vermiştik.

VOLFRAMIN ORTAK İŞLETİLMESİ İÇİN BİR SOVYET HEYETİNİN 2 AY İÇİNDE GELMESİ BEKLENİYOR

- *Heyetin, madenlerin ortak işletilmesine karşılık volfram'ın kendilerine satılmasını isteyeceği bildiriliyor*
- *Hükümet satmaya gerekçe olarak Volfram işletme teknolojisinden yoksun olduğunu öne sürüyor*
- *Köprülüler, bugün Sovyetler Birliği ile ticaret anlaşmasını imzalıyor*

ANKARA (ÖZEL)
Uludağ'da Etibank'a ait volfram madenlerinin Sovyetler'le ortak işletilmesi konusunda görüşmeler yapmak ve işletme stratejisini görüşmek üzere bir Sovyet heyetinin Aralık veya Ocak ayında Türkiye'ye geleceği bildiriliyor.
Devlet Planlama Teşkilatı ve Etibank uzmanlarının itirazları üzerine, hükümet, Sovyetler'e volfram satılması kararından bir süre vazgeçmiş, fakat Rusya'nın bütün ekono-

(Devamı Sa. 7, Sü. 10'da)

TÖB-DER Genel Başkanı Gazioğlu, 141 ve 142. maddeden yargılandı

ANKARA (ANKA)
TÖB-DER Genel Başkanı Gültekin Gazioğlu ve beş arkadaşı hakkında, 141 ve 142. maddeden açılan davanın duruşmasına başlandı. Gazioğlu'nun savunması alındı.
Gazioğlu yaptığı savunmada, çeşitli yerlerde yaptığı konuşmaların basın tarafından çarpıtıldığını öne sürerek, "Biz Türkiye'de resmi dilin Türkçe olmadığını söylemedik. Yaptığımız

(Devamı Sa. 7, Sü. 7'de)

3 bakan daha önce istifa etmişti

Kıbrıs Türk Hükümetinin 4 bakanı daha istifa etti

Örek, hükümeti Denktaş'ın dönüşüne kadar ayakta tutmaya çalışıyor

LEFKOŞE (AA)
Kıbrıs Türk hükümetinin 7 bakanı istifa etti. Önceki gün istifa eden üç bakana ek olarak dün de dört bakan istifalarını Başbakan ve Ulusal Birlik Partisi Genel Başkanı Osman Örek'e sundular. Bu arada istifaların MHP yanlısı Raif Denktaş grubunun bir komplosu sonucu gerçekleştirildiği öne sürüldü.
Kıbrıs sorununun yeniden alevlendiği bir sırada hükümetin düşürülmesi

(Devamı Sa. 7, Sü. 4'de)

RUSYA'NIN DOĞU ANADOLU'DAKİ TERTİPLERİNİ AÇIKLIYORUZ

Şemdinli çarpışmalarının içyüzü ve Talabani

İÇİŞLERİ BAKANI ŞEMDİNLİ'DE İNCELEMELERDE BULUNURKEN TALABANI, ÖZAYDINLI'NIN BULUNDUĞU YERE 30-40 Km. UZAKLIKTA 800 ASKERİ İLE İLERLİYORDU

1 Aralıkta **Aydınlık**'ta

KTÜ Öğretim Üyesi ve eşi silahlı saldırıya uğradı

- İstanbul'da adi soygunlara "Siyasi soygun" süsü veren 9 kişilik bir şebeke yakalandı
- Erzincan'da evin kapısına konan bombanın patlamasıyla bir kadın parçalanarak öldü

HABER MERKEZİ
Karadeniz Teknik Üniversitesi öğretim üyelerinden Necdet Bulut ile eşi Neşe Bulut ve oğlu Yiğit Bulut, önceki gece otomobilleri ile evlerine dönerlerken silahlı saldırıya uğradılar. Açılan ateş sonucu Necdet Bulut'un iki yerinden eşi Neşe ve Yiğit Bulut'un da birer yerlerinden kurşun aldıkları öğrenildi. Olaydan sonra açıklama yapan Neşe Bulut, saldırganların 5 ya da 6 kişi olduklarını ve eşinin yaralı olmasına rağmen arabayı kullandığını ve ancak böylece kurtulabildiklerini söyledi. Neşe Bulut, daha öncede ölüm

(Devamı Sa. 7, Sü. 1'de)

Siyasi soygun süsü vererek müşteri olarak bindikleri otoları ve yayaları soyanlar emniyette bir arada.

NATO BAKANLAR KURULU KONSEYİ 7 ARALIKTA TOPLANIYOR

NATO TOPLANTISINDA TÜRKİYE, YUNANİSTAN VE PORTEKİZ'E EKONOMİK YARDIM KONUSU TARTIŞILACAK

- Toplantının gündeminde, Yunanistan'ın NATO'nun askeri kanadına dönüşü de var
- Ökçün-Rallis görüşmesinde özellikle Ecevit-Karamanlis buluşması ele alınacak

ANKARA (ÖZEL)
NATO Bakanlar Kurulu Konseyi 4 Aralıkta Belçika'nın başkenti Brüksel'de toplanıyor. Toplantıda Türkiye, Yunanistan ve Portekiz'e yapılacak yardım ve Yunanistan'ın NATO'nun askeri kanadına dönüşü ele alınacak.
Luns'un raporunun Türkiye, Yunanistan ve Portekiz'in içinde bulunduğu ekonomik zorluklarla ilgili bölümünü tamamlamaya çalıştığı, uzmanların da yapılacak yardımlara ilişkin öneriler üzerinde durdukları bildiriliyor. Önerilerde iktisadi yardımın bir "NATO Fonu" kurularak mı, yoksa üye zengin ülkelerin teknik yardım programları kanalıyla mı yapılacağı araştırılıyor.

(Devamı Sa. 7, Sü. 4'de)

Elazığ'da yeni tertipler hazırlanıyor...

Sahte solcuların tertipleri en fazla MHP ve Kontrgerillacıların işine yarıyor. MHP ve sahte solcular Elazığ'da halkın içinde düşmanlık körükleyerek şimdiye kadar birçok cinayetin ve saldırının başını çektiler. Yukarda geçen ay çıkan kargaşalıklar sırasında şehir sokaklarında devriye gezen askeri birlikler görülüyor. Elazığ halkı bunlarla sık sık karşılaşıyor.

GEÇEN YIL ALİ RIZA KOŞAR'I KATLEDEN

Sahte solcular Elazığ'da devrimcileri otomatik silahlarla taradı

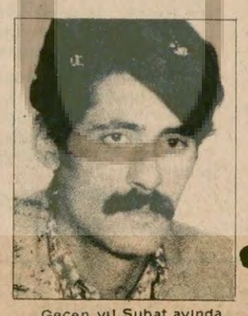
Geçen yıl Şubat ayında Elazığ'da sahte solcular tarafından öldürülen Ali Rıza Koşar. Koşar'ın katilleri hâlâ serbestçe dolaşıyor. Kahve basıyor, güpegündüz otomatik silahlarla öldürmek kastıyla ateş ediyor, mahallelerde yol kesip kimlik kontrolü yapıyor. Devrimci Koşar işte bu sahte solcu çetenin kurbanı oldu.

- Ali Haydar Akdemir adlı sahte solcu üç devrimcinin üzerine halkın gözü önünde otomatik silahla ateş açtı
- Saldırganlar silahla kahve basarken ortalıkta polis görünmüyor. Halk bu saldırıları yeni bir tertibin hazırlıkları olarak değerlendiriyor.
- Ali Rıza Koşar adlı devrimciyi öldüren Ali Akgün hâlâ serbest dolaşıyor.

İşte Elazığ duvarlarından bir görünüş. Sahte solcular halkın içinde ve devrimcilerin arasında düşmanlık yaratabilmek için sürekli saldırganlık yapıyorlar. Gazetemizi okuyanlara baskı yapıyorlar ve asılsız iftiralarla halkla devrimcilerin arasını açmaya çabalıyorlar.

ELAZIĞ (ÖZEL)
Fevzi Çakmak Mahallesindeki "Askıcılar" diye bilinen sahte solcu grubun halk ve devrimciler üzerindeki baskılarını yoğunlaştırdığı bildiriliyor. Saldırganlar,

(Devamı Sa. 7, Sü. 8'de)

Savcılığa çağrılan MHP yöneticileri ifade vermiyor

ANKARA (ANKA)
MHP'nin "yetki ve sorumluluğun askeri yönetime devredilmesini" isteyen Genel İdare Kurulu bildirisi nedeniyle Ankara Cumhuriyet Savcılığının ifade almak üzere yaptığı çağrıya henüz kimsenin uymadığı öğrenildi. MHP Genel İdare Kurulu üyelerinin ifade için savcılığa gelmemeleri halinde çağrıya uymaları için ihtarda bulunacağı bildirildi.
Bilindiği gibi bir süre önce yapılan MHP Genel İdare Kurulu toplantısından sonra hükümetin yetki ve sorumluluklarını askeri yönetime devretmesini isteyen bir bildiri yayınlamıştı. Bunun üzerine Ankara Cumhuriyet Savcılığı harekete geçerek, bu bildiriye imza atan ve toplantıya katılan MHP Genel İdare Kurulu üyelerini ifade vermek için savcılığa çağırmıştı.

Ziraatçılar Derneği Kontrgerilla ve MHP'ye karşı mücadele kararı aldı

ANKARA (ÖZEL)
Önceki gün yapılan Ziraatçılar Derneği 24. Genel Kurulunda Kontrgerilla ve MHP'ye karşı mücadele kararı alındı. Genel Kurul'da ayrıca Doğu'daki halk üzerinde baskı ve gözdağı niteliği

(Devamı Sa. 7, Sü. 3'de)

Ecevit'in müdahalesi üzerine Yasa Tasarıları CHP Grubunda görüşülemedi

Ecevit: "Grubun, anarşi tasarısına bu kadar duyarlılık göstermesine gerek yok"

Ecevit'in müdahalesiyle yasa tasarıları grupta görüşülmeden komisyona devredildi.

- DİSK'i suçlayan Ecevit: 'Bu kuruluş, şiddet olaylarında büyük rolü olan kuruluşlarla cephe kuruyor"
- Tasarılar, kurulan komisyona havale edildi

ANKARA (ÖZEL)
CHP Grubunda anarşiyle ilgili yasa tasarısının görüşülmesi sırasında konuşan Ecevit, hazırlanan ve gruba sunulan baskı tedbirlerini savunarak tasarılara soldan karşı çıkanları soldaki terörizmin sorumlularını desteklemekle suçladı.
İsim vermeden DİSK'i de suçlayan Ecevit "Aşırı üyelerinden bazıları terörizm hareketleri içinde yakalanan bazı fraksiyonlarla birlikte ortak bildiri yayınlayan bu büyük örgütün tutumu üzerinde önemle durmak gerekir. Her kesimin bu durumu bu anlayışla karşılaması gerekir. Bu büyük kuruluş onlarla birlikte ortak bildiri yayınlayarak bizim hazırladığımız yasal öneriler karşısında durum almıştır. Bu büyük örgüt tek başına gö-

(Devamı Sa. 7, Sü. 5'de)

ÇİN KOMÜNİST PARTİSİ BAŞKAN YARDIMCISI VE ÇİN HALK CUMHURİYETİ BAŞBAKAN YARDIMCISI

DENG SİAO-PİNG: "MAO OLMASAYDI YENİ ÇİN DE OLMAZDI"

- Deng Siao-ping, Hua Guo-feng'in yerine Başbakanlığa atanacağı yolundaki iddiaları yalanladı
- Kendi lehinde yapılan gösterileri onaylamadığını belirten Deng, "ben ancak yüzde 60 doğru, yüzde 40 ise hatalıyım" dedi

Geniş haber 3. sayfada

ÇİMSE-İŞ SENDİKASI BAŞKANLAR KURULUNDA KONUŞAN ARİF KESKİN:

"Demokratik ve ekonomik hakların geri götürülmesine karşı bütün gücümüzle mücadele edeceğiz"

ANKARA (ÖZEL)
Türk-İş'e bağlı Çimse-İş Sendikası Başkanlar Kurulu toplantısı dün Ankara Şubesinde başladı. Üç gün sürecek olan Başkanlar Kurulunda ülke sorunları ve Türk-İş ile DİSK arasındaki anarşiye karşı işbirliği konuları da ele alınacak. Toplantının sonunda alınan kararlar bir açıklama ile kamuoyuna duyurulacak.
Başkanlar Kurulunun açış konuşmasını yapan Çimse-İş Genel Başkanı Akif Keskin, hükümetin

(Devamı Sa. 7, Sü. 3'de)

Kıbrıs ilhak edilmiş de haberimiz yok

Armağan Anar
TUMAD-DER GENEL BAŞKANI

Bir kaç ay önce İstanbul Ticaret Odasında Kıbrıs Türk Ticaret Heyeti ile ortaklaşa yapılan Türkiye - Kıbrıs Ekonomik İlişkileri konulu bir seminere katılmıştım. Seminerde Kıbrıs Türk Ticaret Heyeti yakınıyordu. Türkiye'nin bütün aksaklıklarını Kıbrıs'a taşımak şart mıydı diye. Meğer sadece ekonomi alanında değil, infaz alanında da neyimiz varsa Kıbrıs'a intikal ettirmişiz. Zalim, gerici, kraldan fazla kralcı cezaevi müdürüne kadar.

Elimde 30 santim eninde 60 santim boyunda ince bir paket kağıdı var. Kağıdın kırışıklıkları el ayasıyla iyice düzeltilmiş ve üzerine bir mektup yazılmış. Yazanlar Lefkoşe Hapishanesinden 20 T.C. uyruklu mahkum. Tarih 7 Ekim 1978.

Bize yazan 20 T.C. uyruklu mahkumun, çoğu Kıbrıs'a turist olarak gelmiş ve orada çeşitli suçlardan mahkum olmuşlar. Bir yıldan fazla Lefkoşe Cezaevinde yatıyorlarmış. "Gelenimiz, gidenimiz olmadığı gibi bir çok baskı, eziyet ve insanlara yapılmayacak olayla karşı karşıyayız" diyorlar. Üstelik, dayak ve falaka bol bol uygulanıyormuş.

Ama 20 T.C. uyruklu mahkumun en çok yakındığı şey, kendilerine Kıbrıslı mahkumlardan ayrıcalıklı davranıldığı ve çok daha fazla eziyet edildiği. T.C. uyruklu mahkum bir hata işlese derhal dayak ve hücre geliyormuş, Kıbrıslı mahkum aynı hatayı işlese pek öyle üzerinde durulmuyormuş.

20 T.C. uyruklu mahkum durumu cezaevi Müdürü Hulusi Alpay'a açmışlar. Hulusi Alpay, "Siz Türkler dayak yemeye alışıksınız, onun için size dayak atıyoruz" demiş.

Adalet Bakanı Mehmet Can'ın yurt dışındaki mahkumların yurda dönebileceklerini açıklaması üzerine cezaevi Müdürüne cezalarını Türkiye'de çekmek için dilekçe vermek istemişler. Aldıkları cevap Kıbrıs sorununu Birleşmiş Milletlerde, Avrupa Konseyinde, başka nerde görüşülüyorsa orada çıkmaza sokacak türden olmuş. Hulusi Alpay, "Kıbrıs, Türkiye'nin bir vilayetidir" burası yurtdışı sayılmaz" demiş.

Mahkumlar, "Türkiye'nin vilayetiyse infaz yasasından yararlanalım" demişler ve Türk Elçiliğine müracaat etmek istemişler. Cezaevi Müdürü bu kez, "Dilekçe yazmak yok" diyerek cezaevinde kalem kağıt bırakmamış.

Hulusi Alpay, Türkiye'deki cezaevi müdürlerinden aşağı kalır yeri olmadığını göstermek için olacak, bir gece "Af çıktı" diyerek altı T.C. uyruklu mahkumu dışarı çıkarmış. Geride kalanlar içimizden bazıları kurtuldu diye sevinmişler. Ama bir de ne duysunlar! Bu altı kişi Magosa'ya götürülüp hücrelere atılmış. Hücrede hastalanmışlar. Görüşme yok, arayan soran yok. Bize yazanlar "Arkadaşlarımız orada ölecek. Bunu ihbar sayın. Arkadaşlarımızın yakınları da duysun, ilgilensin. Haklarını Türkiye'den arasınlar diyorlar.

T.C. uyruklu mahkumların AYDINLIK gazetesi okumaları da yasaklanmış. Son aramada birinde AYDINLIK gazetesi bulundu diye günlerce dayak yemiş, hücreye atılmış.

Lefkoşe zindanındaki T.C. uyruklu mahkumlar şöyle bitiriyorlar paket kağıdına yazdıkları mektuplarını:

"Birçok defalar AYDINLIK gazetesinde okuduk, yurt dışında cezaevlerinde T.C. uyruklu mahkumlar bir çok zorluklarla karşılaşıyorlarmış. Ezgi eziyet görmektelermiş. Onlar gene yabancıdan dini, dili, ırkı ayrı milletten eziyet görüyorlar. Bizleri kahreden, çileden çıkaran aynı cezaevi içinde Kıbrıs uyrukluya iyi, Türkiyeliye gaddarca davranılması.

"Dışişleri mensupları da bizimle ilgilenmiyor. Herhalde burası Türk kesimi, aynı kandan, aynı ırktan diye gerek görmüyorlar. Oysa biz en gaddar milletin içinde kalsak bundan iyidir."

"Bizler birçok eziyete rağmen AYDINLIK gazetesini okumaya devam edeceğiz. Gerçeği yazan tek gazete o. Dertlerimize eğilen de o. Kimse bizi şaşırtamaz."

Söylemeye hacet yok. Bu mektubun yayınlanmasından sonra Lefkoşe zindanındaki T.C. uyruklu mahkumlar yandı demektir.

Türkiyeliye bu kadar gaddarca davranma neyin nesidir siz düşünebiliyor musunuz?

1000 kg. SENTETİK KIRMIZI BOYA SATINALINACAKTIR
İ.E.T.T. İŞLETMELERİNDEN

1- Yukarıda yazılı malzeme mektupla fiat ve teklif isteme usulü ile ihaleye çıkarılmış olup, teklif edilecek bedelin şartnamede yazılı kanuni nispetlerine göre hesap edileceği geçici teminatı havi teklif mektupları 11.12.978 Pazartesi günü saat 15.00'e kadar Metrohan 4. katta bulunan İç Ticaret Müdürlüğü İnşaat Kısım Şefliğine elden teslim edilecektir.

2- Bu işe ait şartnameler İç Ticaret Müdürlüğünde adı geçen şeflikten bedelsiz olarak alınabilir.

Basın: 28297-1541

HALKIN SESİ

GAZETEMİZİN SAHİBİ 45 MİLYON HALKTIR

HEKİMHAN **MALATYA**

Trafo işçileri:

Bunların dostluğu olmaz

Bizler Hekimhan Trafo merkezinde çalışan T.E.K. işçileri olarak bütün bölge ve iş yerlerinde bulunan işçi arkadaşlarımızın, tüm yurtsever ve devrimcilerin, bağımsızlığımızı isteyen bütün halkın da bu savaş gemilerine gerekli dersi vermesini ve protesto etmesini istiyoruz.

İbiş Kaplan: Rus savaş gemilerini şiddetle protesto ediyorum. Defolup gitsinler

Düzgün Alyol: Rus savaş gemilerini ABD 6. filosunun yanına göndereceğiz. İkisi de düşmanımız. Çarlar daha tehlikeli. Biz bağımsızlığımıza düşkün bir halkız. Emperyalistleri istemiyorum.

Aziz Atan: Rus savaş gemilerine karşı bütün halkla beraber olup savaş gemilerini kovmalıyız. Çarların savaş gemilerinin gelmesini kınıyorum.

Haydar Sarı: Bunların dostluğu olmaz. Rus savaş gemilerini istemiyoruz. Defolsunlar.

Hıdır Bekler. Türkiye'ye gelen emperyalistlerin savaş gemilerini istemiyorum.

Ahmet Tekin: Hiç bir emperyalist ülkenin savaş gemilerinin ülkemize gelmesini istemiyorum.

Şah İsmail Timur: Onların dostluk dedikleri düşmanlıktır. Biz onların değil, dünyada yoksulların, işçilerin, ezilenlerin dostluğunu istiyoruz.

RUS FİLOSUNA KARŞI TEPKİLER SÜRÜYOR

ORTAKLAR **AYDIN**

Başbakana açık mektup

Bu vatanın evlatları aç, silahsız kalır, yine vatanını korur

Soruyoruz, Rus gemilerini Türkiye'ye kim davet etti? Kimden izin aldılar? Nasıl oluyor da bunlar ellerini kollarını sallaya sallaya savaş gemileriyle Türk topraklarına giriyorlar? Bu cesareti onlara kim veriyor?

Bunlar Türkiye'yi tehdit etmek için geliyorlar. Bu vatanı atalarımız denizlerimizde Amerika, Rusya gemileri gezdirin diye emanet etmedi.

Bu vatanın yurtsever evlatları aç kalır, silahsız kalır, elektriksiz, benzinsiz kalır, ama çıplak ayaklarıyla vatanını yine korur.

Bunu o gelenler böyle bilsin.

Yurtsever Devrimciler

ANKARA

Rus savaş gemilerini Boğazlarımıza demirletmeyeceğiz

Bizler bağımsızlığımıza düşkün halkın evlatlarıyız. Bize, Milli Kurtuluş Savaşında canlarını verenler, 1968'lerde 6. filonun askerlerini denize dökenler yol gösteriyor.

Dünyanın çeşitli yerlerinde kargaşalık yaratan, darbeler yapan Eritre, Kamboçya halklarının başına bomba yağdıranlar mı "barış ve dostluk" politikası izliyor? Rus savaş gemilerinin yurdumuza gelişinin sebebi nedir?

Çıkarları nelerdir?

Rus savaş gemilerini boğazlarımıza demirletmeyeceğiz. Onların dostluk ziyareti aldatmacadır.

Mücadelenizde yanınızdayız.

Rus savaş gemileri defol!

Ne Amerika Ne Rusya Bağımsız Demokratik Türkiye!

Laborant Meslek Lisesinden Bir Grup Öğrenci

BAYRAMIÇ **ÇANAKKALE**

Rus Çarlarının emellerini kursaklarında bırakacağız

Bizler Palamutoba köyü devrimcileri olarak, Rus savaş gemilerinin yurdumuzun masmavi sularını kirletmesini istemiyoruz.

Rus Çarlarının tarih boyunca yurdumuz üzerindeki isterikli emellerini kursaklarında bırakacağız. Nasıl ki, 68'lerde 6. filoya karşı Vedat Demircioğullarını şehit verdiysek, Rus filolarına karşı binlerce Vedatlar gibi kanımızı ve canımızı vermeye hazırız.

ABD emperyalizminin ve Rus sosyal-emperyalizminin yurdumuz üzerindeki oyunlarını 45 milyon Türkiye halkı olarak bozma mücadelesini sonuna dek sürdüreceğiz.

Zafer Türkiye halkındır.

Palamutoba Köyü Devrimcileri

KARS

Rus filosunu istemiyoruz

Bugün, dünya halklarının jandarmalığını üstlenen sosyal-emperyalist Rusya Lenin'in Boğazlar meselesini ihlal ederek, ülkemiz üzerinde artan Rusya'nın tehdidiyle, milli bağımsızlığımızı ayaklar altına alarak Türkiye limanlarına savaş gemilerini demirledi.

Nasıl 6. Filoya karşı gelişen mücadeleyi Amerikan uşağı faşistler ve oportünist TİP engelleyemediyse aynı şekilde Rus savaş gemilerine karşı gelişen mücadeleyi de ne faşistler, ne de İGD, sahte TKP, durduracaktır. Halkımızın emperyalizme boyun eğmeyen tutumunu bugünde engelleyemeyecekler.

Rus savaş gemilerine defol diyoruz.

Karslı Devrimciler

SİLİFKE **MERSİN**

Davetsiz misafirler kovulmalıdır

Bağımsızlığını her zaman ön safta tutan Türk halkı kötü niyetli davetsiz misafirlere hiç bir zaman yer vermemiştir, vermeyecektir de.

Türk halkı, tarihlerde bile hiç bir ulusun tahakkümü altına girmemiştir. İşte 1919 yılındaki emperyalist gemilerinin geri kovuluşu ve ABD bahriyelilerinin şimdi de Rus Yeni Çarlarına karşı halkımızın gösterdiği şiddetli protesto, Türk halkının gelecekte de bağımsızlığını sürdüreceğini gösteriyor.

Türk halkı misafirperver, dostluğu ve barışı seven bir halktır. Ama ne ABD'yi ne Rusya'yı ne de bunların niyetindeki her emperyalisti asla misafir kabul etmeyecektir.

Rus çarlarının Afganistan, Yemen, Somali, Angola, Mısır gibi gelişmekte olan birçok dünya ülkeleriyle yapmış olduğu dostluk paktlarının sonucu bu devletlerin idaresine el koymuş, darbe tezgahlamıştır. Böyle bir emperyalistle dostluk yapılamaz. Halkımız böyle dostluğu asla kabul etmez. Böyle "dostları" çiçekle karşılayanların zihniyetini halkımız bir gün silecektir.

Bu zihniyeti taşıyanlar devrimciler "Ne ABD Ne Rusya" diyenler 141-142 nin kalkmasını istemiyorlar" diye suçluyor.

Sayın Mustafa Ekmekçi'ye soruyorum. 141-142'ye hayır demek için "ABD'ye hayır, Rusya'ya evet" mi demek gerekli?

Nuri Öztürk
İşçi

AP Hükümetinin 1970'de hazırlattığı

AYDINLIK YAYINLARI

ÇOK GİZLİ

MHP Raporu

Genel Dağıtım: TÜR DA
Cağaloğlu Hamam sok. No: 4
İSTANBUL

7,5 TL

YENİ ÇIKTI

İ L A N

ANKARA DEFTERDARLIĞINDAN

DOSYA NO:	AİT OLDUĞU DAİRE	SATIŞI YAPILACAK MENKUL MALIN CİNSİ VE MİKTARI	MUHAMMEN BEDELİ LİRA KR.	TEMİNATI LİRA KR.
06-21-MN-ST-84	1095 Toplama ve Sınıflandırma Depo Komutan. Pleymouth	B.225-4-11-LC motor ve 61293181 şase no.lu 1966 model Binek	120.000.—	7.250.—
06-21-MN-ST-82	" " "	CA66T-157710 şase no.lu 1960 model Ford V8 St. Wagon	60.000.—	4.250.—
06-21-MN-ST-83	" " "	122327 motor ve 2536177910 şase nolu 1963 model Pleymouth marka St.Wagon Ambulans	85.000.—	5.500.—
06-21-MN-ST-90	" " "	F-0422-NB motor ve 131696. B şase nolu 1966 model Chevelle taksi	110.000.—	6.750.—
06-21-MN-ST-89	" " "	F-0414-NB motor ve 131696 B şase nolu 1966 model Chevelle taksi	110.000.—	6.750.—
06-21-MN-ST-88	" " "	F.031 BE motor ve 131696 B şase nolu 1966 model Chevelle taksi	110.000.—	6.750.—
06-21-MN-ST-87	" " "	F- 505 BE motor ve 131696 B şase nolu 1966 model Chevelle taksi	110.000.—	6.750.—
06-21-MN-ST-86	" " "	F-0310-BE motor ve 131696 B şase nolu 1966 model Chevelle taksi	110.000.—	6.750.—
06-21-MN-ST-85	" " "	F-0225 BE motor ve 131696 B şase nolu 1966 model Chevelle taksi	110.000.—	6.750.—
06-7-MN-ST-96	Tapu ve Kadastro Genel Müdürlüğü	5003133 motor ve 618867 şase nolu 1960 model Volswagen marka Pick-up	50.000.—	3.750.—
06-21-MN-ST-106	Başbakanlık Milli İstihbarat Teşkilatı Müsteşarlığına ait	4766030 motor ve T.012349 şase nolu 1972 model Skoda Pick-Up	47.500.—	3.563.—

1— Yukarıda dosya noları, ait olduğu daire ve niteliği yazılı taşınır mallar hizalarında gösterilen muhammen bedeller üzerinden 2490 sayılı Kanunun 31. maddesine müsteniden kapalı zarf usulü ile ayrı ayrı satışa çıkartılmıştır.

2— İhalesi 20.12.1978 tarihine tesadüf eden Çarşamba günü saat 15.00'de Defterdarlık Milli Emlâk Müdürlüğünde teşekkül edecek Komisyon huzurunda yapılacaktır.

3— Bu işlere ait ihale dosyaları her gün mesai saatleri dahilinde Milli Emlâk Müdürlüğünde görülür.

4— Taliplerin satın almak istedikleri taşınır mallara ait yatıracakları teminata karşılık alacakları makbuzlarla birlikte hazırlayacakları kapalı teklif mektuplarını en geç ihale saatinden bir saat evveline kadar Komisyona vermeleri (Postada vaki gecikme kabul edilmez) ilan olunur.

(Basın: 27975 —1540)

Buluşma tarihi: 25 Temmuz 1980
Yer: Tokat Eğitim Enstitüsü
Parola: Kızıl Elma neresi?

Gençler nasıl MHP'nin eline düştü?

Aşağıda sunacağımız belge, Türkiye'de gençlerin nasıl faşistlerin MHP'nin eline düştüğünü gösteriyor. Bunlar sadece birer örnek. Yıl 1976. MC iktidarda. Eğitim kurumlarını ele geçiren MHP'liler gençlere liseden el atıyor.

6-C SINIFINDAN, CAFER BAYRAM'A SEVGİLERİMİZLE,

NOT : BULUŞMA TARİHİ : 25 TEMMUZ 1980 YER : TOKAT EĞİTİM ENSTİTÜSÜ SAAT: 9.00
PAROLA : KIZIL ELMA NERESİ ?

Tokat Öğretmen Lisesinde mezuniyet albümünden bir örnek. Ortada bir Kurt. Kurdun üzerine Türkeş'in resmi yapıştırılmış. Kurtun arkasında Tokat Öğretmen Lisesi öğretmenlerinin resimleri MHP'nin amblemi dolunayın çevresine daireler şeklinde koyulmuş.

Arkada bir Turan haritası. Öğrencilerin vesikalık resimleri bozkurt kafaları içinde bu haritaya serpiştirilmiş. Büyük daireler içinde de Metehan'ın, Alparslan'ın, Fatih'in kafaları. Atatürk'ün resmi yok. Çünkü MHP, Atatürk'ü bayramdan bayrama tanıyor.

Tablo içinde şu sözler dikkat çekiyor:
"Vatan ne Türkiye'dir Türklere, ne Türkistan
Vatan büyük ve müebbed bir ülkedir: TURAN"
Bu albümlerden birinin arkasından albümün sahibine not da yazılmış:
"6 C Sınıfından Cafer Bayram'a sevgilerimizle
Not: Buluşma tarihi: 25 Temmuz 1980
Yer: Tokat Eğitim Enstitüsi
Saat: 9.00
Parola: Kızıl Elma neresi?"

TÜRKİYE CUMHURİYETİ
MİLLİ EĞİTİM BAKANLIĞI
TİCARET LİSESİ
DİPLOMASI

DIPLOMA No.: 10/3 DIPLOMA NOTU : 5.77
DIPLOMA DERECESİ : DÖRT
Dulda Oğlu ADNAN ARSLAN
Ortaokul üzerine, öğretim süresi üç yıl olan, Ticaret Lisesi öğrenimi sonunda, başarı göstererek bu diplomayı almağa hak kazanmıştır.
15/10/1976
Millî Eğitim Müdürü — Okul Müdürü

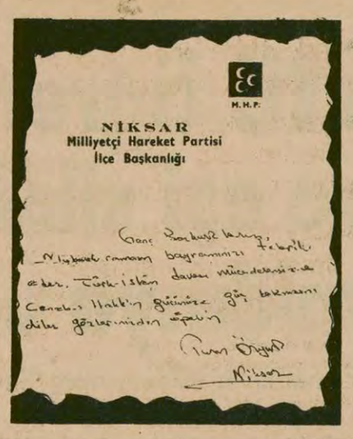

M.H.P.
NİKSAR
Milliyetçi Hareket Partisi
İlçe Başkanlığı

Genç Bozkurtlarımız,
Mübarek bayramınızı tebrik ederim. Türk-İslam davası mücadelesinde Cenab-ı Hakk'ın gözünüze güç katmasını diler, gözlerinizden öperim.
Nuri Öztürk
Niksar

Sol yukarıdaki fotokopide Tokat Ticaret Lisesinden bir öğrencinin diploması görülüyor. Milli Eğitim Müdürü Ömer Açıkel adına atılan imzaya bakınız. İyice bakınız. İmzanın şekli MHP. Bize gönderilen mektuplarda bu imzaya çok rastladık. Sağ yukarıdaki fotokopide ise daha ilginç bir bayram tebriği görülüyor. Bir lise öğretmeni ki bu öğretmenin resmini albümde de göreceksiniz. MHP Niksar ilçesinden, öğrencilerine tebrik yazmış. Bayram mesajında MHP'li öğretmen şöyle diyor:

"Genç Bozkurtlarım (bahsettiği lise öğrencileridir)
Mübarek bayramınızı tebrik eder. Türk-İslam davası mücadelemizde Cenab-ı Hakk'ın gücünüze güç katmasını diler, gözlerinizden öperim."

MHP'li komando öğretmen MHP Niksar İlçesinin antetli kâğıdını kullanmıştır.

Milli Eğitim Müdürü adına atılan MHP'li imzaları tetkik eden Tokat Eğitim Enstitüsü Müdür Yardımcıları bu konuda bir tutanak imzalamışlardır. Tutanağın metni şöyledir:

"Enstitümüz öğrencilerinin dosyaları elden geçirilirken Tokat ili orta dereceli okullarından 1976-1977 yıllarında alınan diplomaların yarısından fazlasının MHP imzalı olduğu görüldü. Bu imzalar o zamanın Milli Eğitim Müdürü Ömer Açıkel adına atılan imzalardı."

Ticaret Lisesinden, Gaziosmanpaşa Lisesinden öğrencilerin diplomalarının bir örneği bizde var. Gerektiğinde incelenebilir.

Ancak Milli Eğitim Müdürü şimdi değişmiştir ama bu kadar belgelerle hâlâ neden MHP'den hesap sorulmaz?

MHP'nin el attığı gençler, bu çocukların ana babaları, bütün halk, MHP'den hesap soralım.

TUTANAK

YARIN:
MHP saflarını terkeden Sivaslı Rıza Kaya'nın mesajı:
"BEN DE DAVADAN DÖNDÜM, ÖLDÜRÜLMEKTEN KORKMUYORUM"

AYDINLIK YAYINLARI
DOĞU PERİNÇEK
Bozkurt Efsaneleri ve Gerçek
-Turancılığa ve Irkçılığa Karşı Mücadele-
12,5 lira

MAO ZEDUNG

ÇİN KOMÜNİST PARTİSİ BAŞKAN YARDIMCISI VE ÇİN HALK CUMHURİYETİ BAŞBAKAN YARDIMCISI Deng Siao-ping:

"Mao olmasaydı, yeni Çin de olmazdı"

DENG SİAO–PİNG

- Deng Siao-ping, Hua Guo-feng'in yerine Başbakanlığa atanacağı yolundaki iddiaları yalanladı
- Kendi lehinde yapılan gösterileri onaylamadığını belirten Deng: 'Ben ancak yüzde 60 doğru, yüzde 40 ise hatalıyım'

PEKİN (ANKA)

Çin Halk Cumhuriyeti Başbakan Yardımcısı Deng Siao-ping, Çin Komünist Partisi Başkanı ve Başbakan Hua Guo-feng'in yerine başbakanlığa atanacağı yolundaki iddiaları yalanladı.

ABD'de yayınlanmakta olan Washington Post gazetesinin sorularını yanıtlayan Çin Komünist Partisi Başkan Yardımcısı Deng, son sıralarda Mao Zedung'a karşı duvar gazetelerinde yer aldığı öne sürülen saldırılarla ilgili olarak şöyle dedi: "Mao olmasaydı, yeni Çin de var olamazdı".

Çin Komünist Partisi Başkan Yardımcısı ve Çin Halk Cumhuriyeti Başbakan Yardımcısı Deng Siao-ping, kendi lehinde yapılan gösterileri de onaylamadığını belirtti ve şöyle dedi: "Ben ancak yüzde 60 doğru, yüzde 40 hatalıyım."

Deng Siao-ping, Washington Post gazetesine yaptığı açıklamada, 1959 Luşhan Parti Konferansından sonra görevlerinden alınan eski Savunma Bakanı Peng Teh-huai'nin itibarının tekrar iade edileceğini doğruladı. Deng, Peng Teh-huai' konusunda da şöyle dedi: "Peng Teh-huai de yüzde 60 doğru yüzde 40 hatalıdır."

Meşhed ve Kum kentlerinde yalnızca halk vardı. Şah'ın askerleri şehirleri terketmek zorunda kalmışlardı.

Meşhed'de 1 milyon İranlı yürüdü

- Askeri birlikler kenti terketmek zorunda kaldı
- Şah'ın yakınları iki ay içinde 2 milyar doları yurt dışına kaçırdılar
- İran, Rusya'ya doğal gaz nakline başladı
- Köşeye sıkışan Şah, Rusya'nın desteğinin sürmesini sağlamaya çalışıyor

(AJANSLAR)

İran'da Şah rejimine karşı mücadelede şehit düşenleri anmak için Pazar günü yapılan genel grev sırasında Meşhed kentinde büyük bir protesto gösterisi yapıldı. Civar kasaba ve köylerden gelenlerin de katılmasıyla 1 milyona ulaşan halk kitlesinin toplandığı kentte, polis ve askeri birlikler ortalıkta görünmediler. Meşhed'deki gösteride önce 1 saat süreyle Kur'an okundu. Daha sonra konuşmalar yapan muhalefet liderleri askeri rejimin yıkılmasını istediler.

Öte yandan yine büyük bir gösterinin düzenlendiği Kum kentinde de askeri birliklerin şehri terkettikleri görüldü. Sıkıyönetim yetkilileri, dini liderlerden gösterileri iptal etmelerini istemişler, fakat "Gösterilerin mutlaka yapılacağı, askerlerin bu kentleri terketmeleri gerektiği" cevabını almışlardı.

Öte yandan Pazar günü yapılan bir günlük genel grev sırasında göstericilerle polis arasında çıkan çatışmalarda en az 23 kişi öldü. Tahran'daki Ulusal Petrol Şirketi önündeki gösterilerde de çok sayıda kişinin yaralandığı bildirildi.

Gorgan kentindeki gösteriler sırasında hükümet binaları ateşe verildi, kentin bir çok yeri alevler içinde kaldı. Henüz doğrulanmayan haberlerde bu kentteki ölü sayısının 35 olduğu bildiriliyor.

İsfahan'daki gösteriler de ise göstericiler, ateş açmaya hazırlanan polislerin ellerindeki silahları aldılar. Çatışma sırasında iki polis öldü. Hükümet binaları ve diğer bazı binaların göstericiler tarafından ateşe verildiği bildirildi. Göstericiler bu kentteki telefon ve elektrik hatlarını da kestiler.

Kangavar kentinde de meydana gelen çatışmalarda iki kişinin öldüğü 13 kişinin de yaralandığı bildirildi.

ŞAH'IN YAKINLARI PARALARI YURTDIŞINA KAÇIRIYOR

İran Merkez Bankası işçileri bir bildiri yayınlayarak, Pehlevi Hanedanı ve bazı yüksek rütbeli subayların son iki ay içinde 1 milyar 889 milyon dolar parayı yabancı bankalara kaçırdıklarını açıkladılar. Bildiri, yurtdışına paralarını kaçıran bu kişiler arasında Şah'ın kız kardeşinin, Farah Diba'nın akrabalarının ve eski Başbakan Amuzegar'ın da bulunduğunu belirtti.

İRAN'DAN RUSYA'YA DOĞAL GAZ NAKLİ YENİDEN BAŞLADI

Tahran Radyosu, İran'dan Sovyetler Birliği'ne doğal gaz nakline yeniden başlandığını açıkladı. Radyo, 8 yıl önce işletmeye açılan "Calledigat-1" adlı doğal gaz boru hattından, günde 27.4 milyon metre küp doğal gazın pompalanmaya başlandığını belirtti.

İran halkının mücadelesi karşısında tahtı kurtarmanın yolunu arayan Şah, ABD'den sonra şimdi de Rusya'nın desteğinin sürmesine umut bağlıyor. İran halkının liderleri ise, mücadelenin esas hedefinin, bu ülkelerin İran üzerindeki hegemonyalarını kırmak olduğunu bir çok defalar açıklamışlardı.

Öte yandan Sovyetler Birliği "Komünist" Partisi yayın organı Pravda, bir yorum yayınlayarak, ABD'ye yönelttiği ikazı tekrarladı. ABD'nin İran'da büyük petrol çıkarları bulunduğunu, bu yüzden de İran'a müdahalesinin beklenebileceği belirtilen yorumda, İran'dan Sovyetler Birliği'ne sevkedilen milyonlarca metre küp doğal gazdan hiç söz edilmemesi ilgi çekici bulundu.

Amerika kıtasında 28 milyon işçi Küba, Şili ve Nikaragua'ya karşı boykot uygulayacak

LİMA (AP)

Amerikan Ülkeleri Bölgesel İşçi Sendikaları Konseyi Yönetim Kurulu, Küba, Şili ve Nikaragua'ya mal götüren veya bu ülkelerden mal getiren gemilerin yükleme-boşaltma işlerinin boykot edilmesini kararlaştırdı.

Toplam olarak 28 milyon işçiyi temsil eden Konsey'in bu kararı, Amerikan İşçi Sendikaları Konfederasyonunun (AFL–CIO) talebi üzerine aldığı öğrenildi.

Konseyin Venezuellalı Genel Sekreteri Juan Jose Del Pino, karara gerekçe olarak şu açıklamayı yaptı: "Her üç ülkede de insan haklarına saygı gösterilmemektedir. Sendika liderleri hapishanelere atılmaktadır."

Del Pino, boykotun başlama tarihin ve Avrupalı ülkelerle işbirliği yapılması konusunun, bu hafta Mexico City'de yapılacak olan toplantıda görüşüleceğini belirtti.

ROMANYA KOMÜNİST PARTİSİ VE DEVLET BAŞKANI ÇAVUŞESKU:

Ordumuzu hiç bir yabancı gücün emrine vermeyeceğiz

- "Ordumuz hiç bir yabancı komutanın emrine girmeyecektir"

BÜKREŞ

Romanya Komünist Partisi ve Devlet Başkanı Nikolai Çavuşesku, Romanya ordusunun, Parti ve Devlet dışında ne koşullarda olursa olsun hiç bir komutanın emrine girmeyeceğini açıkladı.

Bükreş'te yaptığı iki ayrı konuşmada, Varşova ve NATO paktlarına çağrıda bulunarak, silahsızlanmalarını isteyen Çavuşesku, Romanya'nın her zaman bağımsız kalacağını belirtti. Romanya Devlet Başkanı, ordusunun hiç bir tarafın emrine verilmeyeceğini sözlerine ekledi.

Kültür ve Bilim delegeleri toplantısı ve çalışma heyeti toplantılarında yaptığı konuşmalarda, Çavuşesku, geçenlerde Rusya'da yapılan Varşova Paktı toplantısına değinerek, şöyle dedi: "Moskova'da, halkımızın dileklerine cevap vereceğine inandığımız bildiriden başka hiç bir belgeye imza koymadık."

Hangi koşullarda olursa olsun, Romanya'nın bağımsızlığını ve ordusunu tehlikeye düşürecek bir anlaşmayı asla imzalamayacaklarını kaydeden Çavuşesku, askeri harcamaların da kısıtlanmasını istedi.

Bilindiği gibi, Romanya, Varşova Paktına dahil olmasına rağmen şimdiye kadar Moskova'nın bütün hegemonyacı girişimlerine karşı çıkarak bağımsızlığını titizlikle korudu. Çekoslovakya'yı işgal eden Rus ordularına asker vermeyi reddeden Romanya, iktisadi ilişkilerinde de Rusya'dan bağımsız bir çizgi izliyor.

Sosyalist Çin'le olan ilişkilerini güçlendiren Romanya, bu tutumu ile Brejnev'in saldırılarına hedef oluyor. Romanya, Üçüncü Dünya ülkelerinin birliği için de çaba sarfediyor.

O, süper devletlerin küçük ve orta büyüklükteki ülkeleri birbirlerine kırdırma siyasetine karşı anlaşmazlıkların barışçı görüşmeler ve yabancı devletlerin müdahalesi olmaksızın çözüm bulmasını istiyor.

Romanya, Orta Doğu barış görüşmeleri konusunda da Rusya'dan farklı bir tutum aldı. Arap ülkelerinin birliğini savundu ve Mısır'ın tecritine karşı çıktı.

AMERİKAN NEWSWEEK DERGİSİ NİKARAGUA'DAKİ SANDİNİSTA GERİLLALARININ LİDERLERİNDEN EDEN PASTORA İLE GÖRÜŞTÜ

"KOMUTAN SIFIR" ADIYLA TANINAN PASTORA:

"Somoza'ya sürprizimiz var"

- *Küba'dan kesinlikle silah ya da para almadık*
- *Biz kimsenin uydusu olmak istemiyoruz*
- *Muhalefetin oluşturduğu koalisyonu tanıyoruz*
- *Panama'nın yanı sıra Kolombiya ve Venezuella'dan da gönüllülergeliyor*

Nikaragu'da Sandinista gerillaları diktatör Somoza'ya istifa etmesi için 36 saatlik bir süre tanımışlardı. Somoza istifa etmediği gibi, Amerika Devletleri Örgütünün yaptığı referandum önerisini de reddetti. Bu durum karşısında Sandinista gerillaları yeniden silahlı mücadeleye başlayacaklarını ilan ettiler. Ülkede halkın Somoza'ya karşı duyduğu tepki gittikçe büyüyor. İktidarda kalmak için direten Somoza, çok zor durumda.

DIŞ HABERLER SERVİSİ

Amerika'da yayınlanan Newsweek dergisi muhabiri Marlise Simon, Nikaragua'daki Sandinista gerillalarının liderlerinden Eden Pastora ile bir ropörtaj yaptı. "Komutan Sıfır" adıyla da tanınan Pastora, Nikaragua'da demokrasi için mücadele ettiklerini ve kimsenin uydusu olmakistemediklerini açıkladı. Sandinista gerillalarının lideri, Küba'dan silah ya da para almadıklarını söyledi.

Pastora ayrıca, muhalefetin oluşturduğu koalisyonu ve bu koalisyonun liderlerini tanıdıklarını belirtti ve şöyle devam etti: "Herkes gibi işadamları da önemli ve olumlu bir rol oynayabilir.

Newsweek dergisinin muhabiri Marlise Simon'un Eden Pastora ile yaptığı röportajı kısaltarak yayınlıyoruz:

SİMONS: Geçenlerde yeni bir saldırıya geçeceğinizi açıkladınız. Tam anlamıyla hazır mısınız?

PASTORA: Askeri açıdan henüz erken olduğu kesin... İki ya da üç ayımız daha olsaydı iyi olurdu. Buna rağmen Somoza'ya karşı sıkı bir savaşa hazırız ve onu yıkabileceğimize inanıyoruz. Somoza'nın deliye döndüğünden şüphe yok... Savaşa gidiyoruz.

SİMONS: Nikaragua Milli Muhafızlarını altedebilir misiniz? Eylül ayaklanmasında Somoza'nın uçaklarına karşı silahınız yoktu. Şimdi bunlara sahip misiniz?

PASTORA: Geçmişte Milli Muhafızların garnizonlarına ve kışlalarına karşı saldırıya geçtik. Artık taktik değiştiriyoruz. Vur-kaç yapacağız. Gerilla tektiklerini nizami savaşla birleştireceğiz... Yeni silahlara gelince. Şunu söyleyebilirim ki, Somoza ve paralı pilotları için güzel bir sürprizimiz olduğunu söyleyebilirim.

SIMONS: ABD'de bazıları, Sandinistaların gerçek yüzlerini Somoza düştükten sonra gösterecek olan Marksistler olduğunu söylüyorlar.

PASTORA: Somoza halktan çaldığı milyonlarca doları şu kampanyayı yürütmek için kullandı: "Ben ya da komünizm" Bu tamamen saçma bir şey...

SİMONS: Sizinle birlikte Panamalı bir tugay da çarpışıyor. Başka milliyetlerden de gönüllüler var mı?

PASTORA: Panama'nın yanı sıra Kolombiya ve Venezuella'dan gönüllüler geliyor. Bir birlik de Meksika'dan bekliyoruz.

ABD'den de bir Sandinista Lincoln tugayı kurulması için teklif aldık. Teklifler, umduğumuzdan da çok.

SİMONS: Küba'dan para ya da silah aldınız mı?

PASTORA: Kesinlikle hayır. Onlardan moral destek aldık. Somoza'nın açıkca saldırdığı Venezüella, Panama, Meksika, Kolombiya, Kosta Rika gibi ülkelere benzer şekilde.

SİMONS: Somoza'yı zorlamak için ABD'nin arabuluculuk çabalarının başarısızlığa uğradığına inanıyor musunuz?

PASTORA: Başarısızlığa mahkumdu. Çünkü Amerikalılar Somoza ve zayıf bir muhalefeti muhatap alıyorlardı. Bunları Somoza grubuyla görüşmelere itiyorlardı. Amerikalılar sizi ve askeri bir örgüt olarak bizi tanımayacaklar. Oysa tayin edici öneme sahip bir rol oynuyoruz... Nüfusumuzun yarıdan fazlası 25 yaşın altındadır. Gençliğin Sandinista'dan yana olduğu kabul edilmelidir. Ne var ki savaşa başlamak için geç kaldık.

halkların dünyası

Suriye'ye şantaj

Reha Akbay

Geçtiğimiz haftadan bu yana, gözler yeniden Orta Doğu'ya, adı uzun süredir Rusya ile birlikte anılan Suriye'ye çevrildi. Ancak bu kez, Suriye'de başka bir rüzgar esiyordu. Suriye Enformasyon Bakanı, ülkesiyle, adını belirtmediği bir başka ülke arasındaki ilişkilerin gerginleşmesinin ardındaki gelişmeleri açıklarken şunları söylüyordu: "Suriye ile herhangi bir ülke arasındaki dostluğun ölçüsü, o ülkenin, İsrail'e karşı müçadelede Suriye'ye sağladığı destekle ölçülür. Başka bir şeyle değil."

Gerçi Suriyeli Bakan bu sert uyarıda herhangi bir ülkenin adını belirtmiyordu. Ama olaylar, kastedilen ülkenin hangisi olduğunu anlamak için allame olmayı gerektirmeyecek kadar açıktı: Bakanın söz konusu ettiği ülke Sovyetler Birliği idi.

İyi ama, uzun süredir Rusya ile arasında su sızmayan, özellikle askeri donanımını bütünüyle Moskova'dan sağlayan Suriye ne yapıyordu? Rusya ile olan ilişkilerinin gerginleşmesine ve Suriye Enformasyon Bakanının Rusya'yı azarlamasına yol açan neydi?

Bunun nedeni kısa sürede aydınlığa kavuştu: Sovyetler Birliği'nden yeni askeri malzeme almak üzere Moskova'ya giden Suriye Genelkurmay Başkanının bu isteği geri çevrilmişti. Moskova Suriye'ye, Enformasyon Bakanının sözünü ettiği ölçünün dışında bir "dostluk ölçüsü"nü dayatmaya çalışıyordu: Yeni askeri malzeme vermek için Suriye ile Sovyetler Birliği arasında bir "Dostluk ve İşbirliği Anlaşması"nın imzalanmasını şart koşuyordu. Rusya, bu olayla "Filistin halkının dostu" maskesini bir kenara atıyor ve şimdiye kadar Suriye'ye yaptığı askeri yardımın, bölgedeki nüfuzunu artırmaktan başka bir amacı olmadığını açığa vuruyordu.

Ama işler Brejnev'in umduğu gibi sonuçlanmadı. Suriye Genelkurmay Başkanı Moskova gezisini yarıda bırakarak, aniden Şam'a döndü. Ve arkasından da Rusya'nın bu şantajını reddeden Suriye açıklaması geldi.

Orta Doğu'da, Rusya'yı Suriye'ye şantaj yapmaya yönelten ve Suriye'nin buna açık tavır almasıyla yeni bir boyuta varan gelişmeler nasıl açıklanabilir?

Bunun cevabını, Rusya'nın son birkaç yıldır Orta Doğu'dan hızla tecrit oluşunda aramak gerekir.

1973 yılına kadar, Orta Doğu'da oldukça önemli bir etkinliğe sahip olan ve "Filistin halkının dostu" maskesiyle Arap halklarının gözünü boyamayı başaran Rusya'nın yıldızı, bu yılın Ekim ayında patlak veren Mısır-İsrail arasındaki Altı Gün Savaşı ile birlikte döküldü. Bu savaş sırasında Mısır'a askeri ambargo uygulayan Sovyetler Birliği Arap halklarının nefretini kazandı. Mısır, Rusya'nın hegemonyacı yüzünü görmeye başladı. Ve 1975 yılında da, nesi var nesi yoksa, herşeyi ile birlikte Rusya'yı ülkesinden kovdu. İşte bu olayla birlikte Orta Doğu'da Rusya için "kara günler" başladı.

Mısır, Rusya'ya karşı mücadeleyi, sadece onu kendi ülkesinden kovmakla sınırlamadı. Mısır yöneticileri attıkları her adımda, söyledikleri her sözde Rusya'yı teşhir ettiler, onun maskesini tekrar tekrar düşürdüler.

Enver Sedat'ın Kudüs ziyaretiyle başlayan gelişmelerden sonra, Moskova yöneticileri artık rahat uyku bile uyuyamaz oldular. Onlar, bölgeye nüfuz edebilmek için Orta Doğu'daki gelişmelerde taraf olmaya çalışıyorlardı. Oysa, Sedat'ın başlattığı girişimler, onların bu planlarına öldürücü darbeler indiriyordu.

Bunu, Irak'ın Sovyetler Birliği'ne karşı açıkça tavır alması izledi: Irak'ta ordu içinde etkinlik kazanan Moskovacı revizyonistler Hasan El Bekr yönetimini devirmek için darbeye kalkıştılar. Ancak, bu girişim kısa zamanda açığa çıkarıldı ve Irak, Moskova'nın bu komplosuna, darbecilerin tümünü kurşuna dizerek cevap verdi.

Son aylara gelindiğinde, Rusya'nın, bölgede gittikçe tecrit olduğu artık gözle görülür hale gelmişti.

Orta Doğu'da son birkaç ayın gelişmelerini de yarınki yazımızda ele alacağız.

Japon Başbakanı Fukuda istifa etti

- Liberal Parti Başkanlığına seçilen Ohira Başbakan oldu

TOKYO (AJANSLAR)

Japonya Başbakanı ve Liberal Parti Başkanı Takeo Fukuda, Partisinin Genel Başkanlığı için yapılan seçimlerin ikinci turuna katılmayacağını açıkladı. Bu durumda Fukuda'nın Parti Başkanlığından ve Başbakanlıktan ayrılması bekleniyor.

Böylece Liberal Parti Başkanlığına ve Başbakanlığa Parti Genel Sekreteri Masayoshi Ohira'nın gelmesi kesinleşmiş oldu. Japonya'nın yeni Başbakanı olması kesinleşen Ohira 68 yaşındadır. Birçok kez Japon hükümetinde bakanlık yapan Ohira, Çin-Japonya ilişkilerinin normalleştirilmesinde çok önemli bir rol oynamıştı.

ÇİN VE JAPONYA BİRBİRLERİNE "EN ÇOK KAYIRILAN ÜLKE" STATÜSÜ TANIYACAK

Çin ve Japonya'nın bu hafta Pekin'de tamamlanacak olan Ortak Ticaret Komisyonu toplantısında, birbirlerine "en çok kayrılan ülke" statüsü verme konusunu ele alacakları bildirildi.

Japon Dışişleri Bakanlığı çevrelerine göre, iki ülke arasındaki ticari ilişkilerin yoğunlaştırılmasına çalışılıyor.

Venezuella ve Kuveyt petrol fiyatlarına zam yapılmasını istedi

AJANSLAR

Venezuella ve Kuveyt'in petrol bakanları, OPEC Toplantısından önce yaptıkları resmi olmayan bir danışma görüşmesinden sonra, petrol fiyatlarının her üç ayda bir yeniden ayarlanmasını istediler.

"Middle East Economic Survey" dergisinin belirttiğine göre, iki ülke, Ocak ayından itibaren bu yöntemin uygulamaya geçmesini talep ediyor.

Venezuella ve Kuveyt bakanlarının petrol fiyatlarına yüzde 2,5 ile yüzde 4 oranında zam yapılmasının bir ihtiyaç olduğunu ifade ettikleri açıklandı.

Kuveyt Petrol Bakanı El-Sabah ile Venezuella Petrol Bakanı Valentin Fernandez'in görüşbirliğine vardıkları konularda Suudi Arabistan'ın da hemfikir olduğu bildiriliyor.

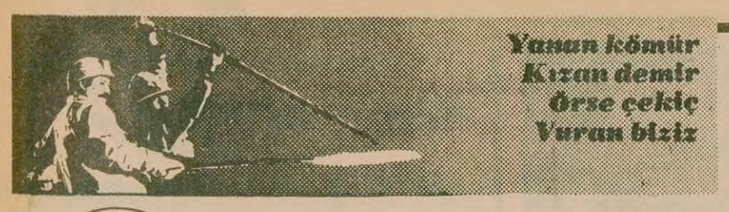

TGS MERKEZ GENEL KURULU 1 ARALIKTA YAPILIYOR

- Genel Başkanlık için tek aday Oktay Kurtböke
- Ankara delegasyonu, Türk-İş'i "Toplumsal Anlaşma" ve DİSK ile işbirliği meselesindeki tutumu nedeniyle eleştirilecek
- Türk-İş'ten ayrılma konusunun Genel Kurula getirilmeyeceği söyleniyor

İSTANBUL (ÖZEL) Türk-İş'e bağlı kısa adı TGS olan Türkiye Gazeteciler Sendikası Merkez Genel Kurulu 1 Aralık Cuma günü yapılıyor. Saat 10.30'da Cağaloğlu Basın Sarayında başlayacak olan Genel Kurulda, sendikanın şimdiki Genel Başkanı Semih Balcıoğlu'nun adaylığını koymayacağı bildiriliyor.

1976 yılında yapılan son Genel Kurulda Genel Başkanlığa seçilen Semih Balcıoğlu, çeşitli nedenlerle, 1 Aralıkta yapılacak Merkez Genel Kurulunda adaylığını koymayacak. Diğer yandan Cumhuriyet Gazetesi Genel Yayın Müdürü Oktay Kurtböke'nin Genel Başkanlığa adaylığını koyacağı ve seçilmesine kesin gözüyle bakıldığı bildiriliyor.

1976'daki Genel Kurulda, TGS'nin Türk-İş'ten ayrılarak DİSK'e katılması doğrultusunda yapılan önerilerin bu Genel Kurulda yapılmayacağı, Türk-İş'in Nisan 1979'da yapılacak Genel Kurulundan sonraki gelişmelere göre bu meselenin ele alınacağı belirtiliyor.

Öte yandan TGS Ankara Şubesinden gelecek delegelerin ise Genel Kurulda ortak hareket etme kararı aldıkları öğrenildi. Ankara delegasyonunun Genel Kurulda, Türk-İş'in "Toplumsal Anlaşma" konusundaki tutumunu ve buna karşı etkili mücadele verilmemesini İstireceği söyleniyor. Ankara delegasyonunun ayrıca Türk-İş'i, "anarşi ve teröre karşı mücadele"de DİSK ile işbirliği konusundaki tutumu nedeniyle de eleştireceği ve faşizme karşı mücadele konusunda öneriler getireceği belirtiliyor.

Şimdilik Oktay Kurtböke'den başka Genel Başkanlığa adayın olmadığı TGS Genel Kurulunda, Divan Başkanlığına ise İlhami Soysal'ın getirileceği haber veriliyor.

Belediye Başkanı Meclisi, Meclis, Başkanı suçluyor

GÜLTEPE BELEDİYE İŞÇİLERİ ORTADA KALDI!

İZMİR(AA) Geçtiğimiz hafta sonunda greve başlayan Gültepe Belediye işçileri bir açıklama yaparak, Belediye Meclisi üyelerini suçladılar. Meclis üyelerinin kahvehane köşelerinden çıkıp sorunlara çare bulmak için biraraya gelmelerini istediler.

Açıklamada 162 işçinin altı aydan beri ücretlerini alamadıkları, toplusözleşmenin getirdiği bütün haklardan mahrum bırakıldıkları belirtiliyor.

Grev komitesinin açıklamasında şöyle deniliyor:

"Belediye Başkanı Meclisi, Meclis ise Belediye Başkanını suçlamaktadır. Ortada ezilen hakları verilmeyen biz işçileriz. Belediye Başkanı ve Meclisi bir an önce sorunlarımıza çare aramalıdır."

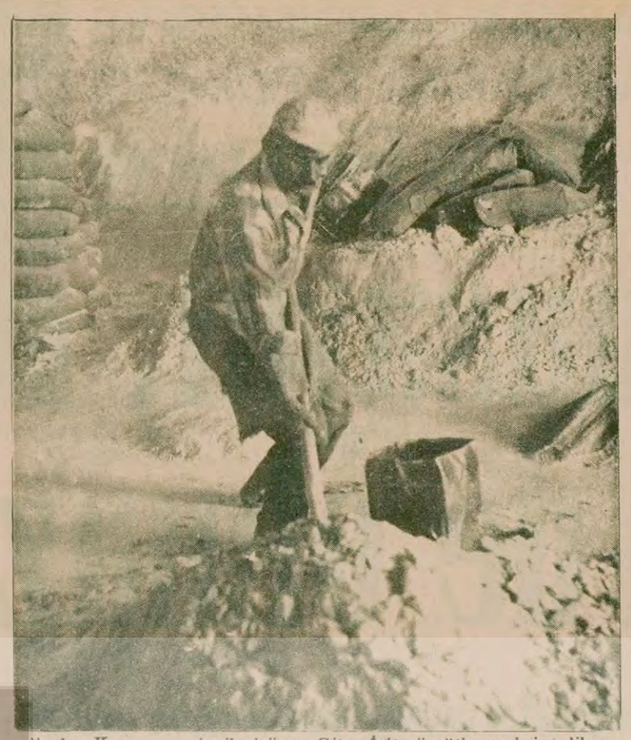

Önder Karo işçileri önce Çitos-İş'te örgütlenmek istediler. Sendika onları kabul etmedi.

Karosan işçileri çalışma şartları zor olan iş kolunda sendikal mücadeleye girince karşılarında revizyonist ihaneti buldular.

Her gittiği yerde DİSK'e bağlı olduğu yalanını yayan

Sahte TKP'nin tabela sendikası Beton-İş, Karosan işçilerini aldattı

- İşçiler, Beton-İş'in toplusözleşmede hiç bir hak alamadığını, asgari ücretle çalıştıklarını, bayram ikramiyelerinin ve iş elbiselerinin verilmediğini söylüyorlar

ADANA(ÖZEL) Karo işçiliği zor iştir. Yüzlerce karo atölyesinde binlerce işçi toz içinde, ciğerleri beton tutarak çalışırlar. Çeşitli meslek hastalıkları yapışır yakalarına. En basit sosyal haklardan bile mahrumdurlar. Çoğu karo atölyesinde sendika ve sigorta bulunmaz. Patronlar bir de parça başına çalıştırırlar işçileri. Ücretler karo taşı başına hesaplanır. Ne kadar çok karo taşı üretirsen o kadar çok kazanırsın. İşçiler arasında körüklenen rekabet, ölesiye hızlı bir çalışma temposu yaratır. Bundan kârlı çıkan patrondur. İşçiler ne kadar çok karo taşı üretirlerse üretsinler ellerine geçen para, geçimlerini sağlamaya yetmez bile.

Adan'da Önder Karo ve Karosan atölyeleri işçileriyle konuştuk. Önder Karo'ya sendika girememiş, Karosan işçileri ise sendikalı.

BETON–İŞ'İN SAHTEKARLIĞI

Sahte TKP'lilerin kurdukları Beton-İş Sendikası her yerde olduğu gibi Karosan Atölyesinde de, DİSK'e bağlı bir sendika olduğu propagandasını yaparak girmiş. Karosan işçilerinin, bu sendikanın DİSK ile hiç bir ilişkisi olmadığından haberleri yoktu. Karosan işçileri, işyerinede yetkili olan Beton-İş'in kendilerini toplusözleşmede sattığını, kendileriyle hiç ilgilenmediğini söylüyorlardı. İşçilerin daha önce üyesi oldukları Çitos-İş de kendilerini satmıştı.

Asgari ücretle çalışan ve geçinemediğini belirten Karosan işçisi İbrahim Şahin, "Daha önceden Çitos-İş'e üyeydik. Yaptığı iki senelik toplusözleşmede bizi sattı, hiç bir hakkımızı almadı. Onun için istifa edip ayrıldık" diyordu.

Karosan işçilerinden Sabahattin Aydın ise yeni sendika hakkında şunları söylüyor.

BETON–İŞ DE İŞÇİLERİ SATTI

"Eskiden karo başına 90 kuruş alıyorduk. Beton-İş toplusözleşme imzaladı. Halen 90 kuruş alıyoruz. Değişen birşey olmadı. Sendika bizlerle hiç ilgilenmiyor. Bu işte üç-beş yıl çalıştın mı, öbür dünyayı boylarsın. Tozdan ciğerlerimiz beton tutuyor."

Karo başına 18 kuruş alan silim işçisi Mustafa Çankaya "Sigortasızım" diyor "Beş aydır çalışıyorum halen sigortasızım. Sendika bu durumumla ve ücretlerimizle ilgilenmiyor."

Karo dökümcülerinden Süleyman Polat ve Behzat Şanyıl ise şunları söylüyorlar:

BETON–İŞ HİÇ BİR HAK ALMADI

"İki yıl sendikalaşma mücadelesi yürüttük. Fakat daha bir hak alamadık. Sendikalı olmamıza rağmen asgari ücretle çalışıyoruz. Bayram ikramiyesi alamadık. Bize iş elbisesi de vermiyorlar. İşimiz zor. Yaz kış böyle kapısız penceresiz, her yanı açık yerde çalışıyoruz. Kışın banyo yerine, su motorunun altında yıkanıyoruz. Bu işte hastalık, yüzde seksen her zaman hazırdır."

ÇİTOS–İŞ BİZİ ÜYE YAPMADI

Önder Karo Atölyesi silim işçilerinden İrfan Abuş "Karoları silme işinde çalışıyorum" diye anlatmaya başlıyor. "900 lira haftalık alıyorum. Ailemle birlikte geçinmemize yetmiyor. Devamlı suyun içindeyim. 9-10 saat çalışıyoruz. Öğle yemeği parasını kendi cebimizden ödüyoruz. Sendikalı olmak için Çitos-İş'e üye olduk. İşveren sendikayı kabul etmedi, istifa ettirdi bizi. Sonra tekrar üye olmak için başvurduğumuzda, sendika bizi üye yapmadı."

Başında Erdem Özdemir adlı sendika ağası bulunan Çitos-İş, bilindiği gibi bir süre önce revizyonistlerin yönetimindeki Keramik-İş'e katılmıştı.

Aynı atölyede amelelik yapan Yaşar Kahraman'ın ise eline daha az para geçiyor. "Taş taşıyorum, haftada 600 lira alıyorum" diyor ve ekliyor içindeki örgütlenme arzusunu yansıtarak; "Sendikamız yok. Sendikamız olsa durumumuz daha iyi olur."

USTABAŞILAR SENDİKALAŞMAYA KARŞI PROPAGANDA YAPIYORLAR

Patron ustabaşıları kullanarak, sendikalaşmanın gereksizliği propagandasını yaptırıyor. Ustabaşılar daha az çalışıp daha fazla ücret alıyor ve bazı sosyal haklardan yararlanıyorlar. Durumlarından memnun olan Hüseyin Kızılyarlı ve Zülfü Ünal adlı ustabaşılar şöyle diyorlar:

"İşveren iyi adamdır. 2 bin lira haftalık alıyoruz. Sendikalı olsak bu parayı alamayız. Yemek, içmek ve yol paramızı da işveren veriyor. Yılda iki defa iç çamaşırı ve bir defa da elbiselik kumaş alıyoruz. Günde yedi saat çalışıyoruz. Sigortamız olduktan sonra sendikayı gereksiz görüyoruz."

DÜNYA İŞÇİLERİNDEN...

Ücretlerine yüzde 40 zam istediler

İNGİLİZ MADEN İŞÇİLERİ ÜCRET SINIRLAMASINA KARŞI ÇIKTILAR

LONDRA (THA)

İngiltere'de maden işçileri ücretlerine yüzde 40 zam isteyerek hükümetin ücretleri sınırlandırma siyasetine karşı çıktılar. Maden işçileri ayrıca haftalık çalışma süresinin azaltılmasını da talep ettiler.

Konuyla ilgili olarak konuşan Ulusal Maden İşçileri Sendikası Başkanı Joe Gormley, "Kömür işletmelerinin hükümetin siyasetine bağlı kalmasına göz yumamayız. Hedefimiz mantıklı bir zam alabilmektir" dedi.

Maden işçilerinin Ford işçilerinin yüzde 17'lik ücret zammından sonra böyle bir ücret talebiyle ortaya çıkmalarının, hükümete indirelecek yeni bir darbe olduğu belirtilmektedir.

SENDİKALAR HÜKÜMETİN TEKLİFİNİ GERİ ÇEVİRMİŞTİ

Hatırlanacağı gibi, İngiliz hükümeti bu yıl ücretleri yüzde 5 oranında sınırlandıracağını açıklamış ve sendikalardan da bu siyaseti için destek istemişti. Ancak İngiltere'deki işçi sendikaları konfederasyonu bunu geri çevirmişti.

Maden işçileri, İngiltere'de sanayi kesiminin en militan işçileri olarak bilinmektedir. Maden işçileri 1974 yılında da ücret zamları konusunda hükümetle anlaşamamışlar, giriştikleri mücadele sonunda Muhafazakar Parti hükümetinin iktidardan düşmesine neden olmuşlardı.

"Yabancı İşçilerle Diyalog" ayının kutlandığı Fransa'da bir işçimiz sınır dışı edilmek isteniyor

PARİS (ÖZEL)

Aralık ayı Fransız hükümeti tarafından "Yabancı işçilerle diyalog" ayı olarak ilan edilmesine rağmen, Orleans kenti yakınlarında Briare'de çalışmakta olan Hamit Bodur adlı yurttaşımız, Fransız polisi tarafından sınırdışı edilmekle tehdit ediliyor.

Briare'de inşaat işçisi olarak çalışan 5 çocuk babası Hamit Bodur, 1975 yılında yasal yollardan Fransa'ya gelmiş, oturma ve çalışma belgesi almıştı. Fakat Hamit Bodur, geçtiğimiz yıl bir arkadaşı ile kavga etmesi nedeniyle 4 ay hapis cezası alınca Fransız polisi, yeni suçlar işleyebileceğini öne sürerek 13 Kasıma kadar Fransa'yı terketmesini istedi.

Ancak özellikle sendikalar bu haksızlığa karşı çıkarak, polisin sınırdışı etme kararına karşı direniyorlar. Hamit Bodur'un sınırdışı edilmesini engellemek için önümüzdeki günlerde adli ve diğer yönlerden girişimlerde bulunulacağı bildiriliyor.

Almanya'nın en büyük sendikası olan İG Metal Sendikasının 35 saatlik çalışma süresi için greve gitmesi Alman tekelci burjuvazisini, özellikle "Çelik Baronları" adıyla anılan tröstleri telaşlandırdı. İşçi sınıfının 8 saatlik iş gününden sonra işgününü 7 saate indirme mücadelesinin başlangıcı olarak değerlendirilen bu grev, bütün dünya işçileri açısından da büyük önem taşıyor. Fotoğraf IG Metal'in 35 saatlik işgünü için düzenlediği bir yürüyüşü gösteriyor.

Almanya'da çelik işçileri tarihi bir greve başlıyor

TALEPLER
- Çalışma süresi haftada 35 saat!
- Saat ücretlerine yüzde 5 zam!

FRANKFURT(ÖZEL)

İG Metal Sendikası Yönetim Kurulu çelik iş dalında ve Kuzey Ren Vespalya, Osnabrück ve Bremen bölgelerinde grev yapılmasına karar verdi. Grevin bugün başlaması bekleniyor. İG Metal grevi, çelik işçilerinin talebi olan haftada 35 saat iş ve saat ücretlerine yüzde beş zam kabul edilinceye kadar sürecek.

Alman Çelik işçileri en son 50 yıl evvel greve gitmişlerdi. Bunun üzerine patronlar lokavt yaparak 215 bin işçiyi sokağa atmışlardı. Ancak buna rağmen çelik işçileri grevi başarıyla sonuçlandırmışlardı.

Bu grevde de 208 bin çelik işçisinin kademeli olarak greve gitmesi bekleniyor. Öğrenildiğine göre ilk etapta çelik endüstrisinin ağırlık noktalarındaki işyerlerinde çalışan 37 bin işçi greve gidecek.

Bu arada İG Metal Başkanı Loderer, işverenleri lokavta gitmemeleri için uyardı. Loderer yaptığı bir konuşmada, işsizliğin önüne geçebilmek için çalışma saatlerini kısaltmanın etkili olduğunu belirterek, sendikanın aldığı bu kararın ülke ekonomisi için olumlu olduğunu belirtti.

BÜTÜN ÇELİK İŞÇİLERİ DAYANIŞMA İÇİNDE

Geçtiğimiz günlerde Batı Berlin'deki çelik işçileri bir araya gelerek mücadele şekillerinin görüşüldüğü 19 toplantı yaptı. Toplantılarda patronların yüzde 2,1 zam teklifi kabul edilmeyerek, yüzde 5 zam ve haftada 35 saatlik iş süresi için mücadele edilmesine karar verildi. Toplantılarda ayrıca fazla mesai ve vardiya işine son verilmesi de görüşüldü.

Metal işçileri ve kamu hizmetlileri de çelik işçilerine mesajlar yollayarak, işçi sınıfının bu kesiminin haklı taleplerini desteklediklerini belirttiler. İG Metal sendikasına yakın çevreler grevin bugün başlatılacağını belirtiyorlar.

Bilindiği gibi geçtiğimiz hafta yapılan grev oylamasında çelik işçilerinin yüzde 90'ı "greve evet" demişlerdi.

Almanya'da metal işçilerinin 35 saat talebiyle greve çıkması, tarihi bir önem taşıyor. Bu aynı zamanda yedi saatlik ve 5 günlük iş haftasının gerçekleşmesi için bir adım oluyor.

Almanya'da çalışan çeşitli milliyetlerden yabancı işçiler bu mücadeleye omuz omuza giriyor. Türkiyeli işçiler bir gün Türkiye'ye bu mücadelelerin deneyi ile dönecekler.

örse çekiç

Gülay Kurnaz

Kırıkkale'de bölücülüğün, zorbalığın karşısına dikilmek

Yirmi bine yakın MKE işçisi yeni bir toplusözleşme döneminin arifesinde, önümüzdeki dönem boyunca kendisini temsil edecek sendikayı seçmeye hazırlanıyor. MKE Kurumunun Kırıkkale, Ankara, İstanbul ve Gölcük'te kurulu ondokuz işletmesinde halen yürürlükte olan sözleşme bu ay sonunda bitecek. Yeni toplusözleşmeyi yapmak için üç ayrı sendika birden yetki mücadelesine giriyor.

Türkiye'de harp sanayi demek, MKE demektir. MKE demek ise Kırıkkale demektir.

Kırıkkale, Anadolu'nun göbeğindeki bu kıraç ilçe, bu niteliği ile yıllardır maden işkolundaki bütün sendikaların gözlerini diktikleri, orasından burasından girmeyi denedikleri, yoğun sendikal mücadelelere sahne olmuş bir işçi yatağıdır.

1960'lardan beri sendikalar arası bir mücadele sürer gider Kırıkkale'de.

Önce Metal Federasyonu; sonra, Metal Federasyonu içinde bir parçalanma ve Çağdaş Metal'in doğuşu; yıllarca süren Türk Metal dönemi; arkasından, 1974'te, Yeni Metal-İş'in kuruluşu ve uzun zamandır Kırıkkale'ye sızmaya çalışan Maden-İş! Bütün bu dönem boyunca, Doğulu-yerliler diye, Ovalılar-Keskinliler, Kırşehirliler diye bölünmeye çalışılmış, zaman zaman sopalarla birbirlerine saldırtılmış bir işçi kitlesi.

Bugün bu bölücü faaliyetin tekrar yoğunlaşacağı, işçi düşmanlarının her türlü fesatlığa başvurarak işçiyi birbirine düşürmeye uğraşacağı bir döneme gidiyor Kırıkkale işçisi.

Türk Metal Sendikası Kırıkkale işçisine geçmişte yaptıklarını unutturabilirmiş; fabrikalarda gazetelerin okunmasının yasakladığı, seçim sandıklarının yakıldığı, delegelerin kongre salonlarına alınmadığı fabrikalarda obaların kurulduğu yakın geçmişin izlerini silebilirmiş gibi, demokrasi havarisi kesiliyor. "İrade beyanına gidelim, hodri meydan" diyor, ama hemen arkasından eklemeyi ihmal etmiyor: "Herhangi bir sahtecilik yapılırsa işçiyibiz bile tutamayız."

Son yıllarda bölücülük bayrağını her türlü gericinin elinden alıp başta yürüyen Ertürkler ise, son günlerde Kırıkkale'de "Birlik ve dayanışma" geceleri yapmakla, miting tertiplemekle meşguller. Bir yandan Kırıkkale için çıkardıkları özel sayıda "Maden-İş bölücüdür derler, Maden-İş bölücü değildir" diye yazarken, öbür yandan işçiler arasında şovenizmi körüklemeye çalışıyor, ellerini Doğulular işçilere atıyorlar.

Maden-İş'teki revizyonistlerin bu dönem Kırıkkale'de herhangi bir fabrikada yetki almak umutlarının zayıf olduğu biliniyor. Ancak onlar hesaplarını daha uzun vadeli yapıyorlar. Bu dönem, Yeni Metal'in oylarını bölerek ve Türk Metal'in yetkiyi alması için çalışarak gelecek dönem için güç toplamayı amaçlıyorlar. Propagandalarına temel yaptıkları şey ise işçilerin güçlü sendikalara karşı duyduğu eğilim. Bol bol DİSK'in adını kullanıyor, "güçlü Maden-İş" fikrini yaymaya çalışıyorlar. Kırıkkale'yi İstanbul'dan çok uzakta ve habersiz sanmış olacaklar ki, Kırıkkale için çıkardıkları özel sayıda palavranın dozunu biraz fazla kaçırmışlar: "Doksan bin Maden-İş üyesi MKE işçileri ile omuz omuza", "Maden-İş işçilerin kalesidir", "Maden-İş halkımızın gözbebeğidir", "Maden-İş eyleme çağırdığında yüzbinler biraraya gelir.", "Maden-İş şeytana pabucu ters giydirecektir" vs.

Kısacası Ertürkler, Kırıkkale işçilerine "İstanbul'da güçlüyüz" diyerek, İstanbul'da neden çöküyoruz diye soranlara ise "Anadolu'ya kayıyoruz" diyerek durumu idare etmeye çalışıyorlar.

İşçilerin Türk-Metal'e karşı duydukları nefretin bir sonucu olarak doğan Yeni Metal-İş Sendikası ise, bildirilerinde, demeçlerinde Kırıkkale işçilerine Rus yanlısı sendikacılığa, faşist sendikacılığa karşı yurtsever-demokrat çizgide bir sendikacılık vaadediyor.

Şimdi bu üç sendika kıyasıya bir yetki mücadelesine girişecek ve işçiden oy isteyecekler.

Burada işçiden yana, işçilerin desteğini alabilecek tutum nedir? Bugün bu aşamada, Kırıkkale'de demokratik bir ortamı savunmak, işçinin serbest iradesiyle istediği sendikayı seçme hakkını savunmak en temel meseledir. Devrimci işçiler ve işçiden yana sendikacılar herşeyden önce, işçilerin sendika seçme özgürlüğünün en kararlı savunucusu olmalı, işçinin iradesine saygı duymalı, işçiyi bölmeye, birbirine düşürmeye yönelen her türlü tutumun, sahtekarlığın, zorbalığın karşısına dikilmelidir. Ancak böyle bir tutum, işçinin birliğini gözü gibi koruyan bir tutum, geniş kitlelerle birleşebilir ve başarı kazanabilir.

İSTANBUL JANDARMA LEVAZIM AMİRLİĞİ
1 NO.LU SATINALMA KOMİSYON BAŞKANLIĞINDAN

J.Birlikleri ihtiyacı için 1 kalem 55.000 adet Er Yün Battaniyesi 2490 sayılı kanunun 51'nci maddesine göre namı hesaba açık eksiltme ile satınalınacaktır. Muhammen bedeli 22.000.000.00 lira olup geçici teminatı 673.750.00 liradır. Eksiltmesi, 21 Aralık 1978 Perşembe günü saat 15.00'de İstanbul Jandarma Levazım Amirliği 1 No.lu J.Sat.Al.Kom. Bşk.lığında yapılacaktır. Evsaf ve şartnamesi İstanbul, Ankara ve İzmir J.Sat.Al.Kom.Bşk. lıklarında görülebilir. İsteklilerin kanuni şekilde tanzim edecekleri teklif mektuplarını eksiltme saatinden en az bir saat önce Komisyon Başkanlığına vermeleri şarttır. Her türlü gecikmeler kabul edilmez.

(Basın: 27967 — 1539)

MHP'LİLERİN TOPLUCA ALMANYA'YA İLTİCA ETTİKLERİNİ DOĞRULATTIK

MHP'lilerin Almanya'ya iltica için başvurduğu Avukat Klieber, gazetemize açıkladı:

"Bana iltica için başvuranların sayısı 400 civarında"

- Avukat Wilhelm Klieber: "Bana başvuran birisi, siyasi bir tartışmada adam yaralamıştı"
- MHP'lilerin siyasi iltica talepleri hakkında Zirndorf'taki "Siyasi ilticalarla ilgili yetkili makam" Yabancılar Kanununa göre karar verecek

FRANKFURT(ÖZEL)

Türkeş'in en son Almanya ziyareti sırasında MHP'li komandoların Kaiserslautern şehrinde topluca Alman makamlarına siyasi iltica hakkı için müracaat ettikleri açıklanmıştı. MHP'li komandoların aracılık etmesi için Avukat Wilhelm Klieber'e başvurduklarını tesbit eden muhabirlerimiz, bu avukatla Beethoven str. 15 adresindeki bürosunda görüştüler. Avukat kendisine başvuranlarla ilgili olarak topluca siyasi iltica hakkı için yetkili makamlara müracaat ettiğini doğruladı

Avukat Wilhelm Klieber muhabirimizin sorularına şöyle cevap verdi:

Soru: Basında ve radyoda Kaiserslautern şehrinde 300 MHP'linin siyasi iltica hakkı için dilekçe verdikleri bildirildi. Bunların dilekçelerini size vermiş olduklarını öğrendik. Bu konuda bize bilgi verirmisiniz?

Klieber: Son zamanlarda bana siyasi iltica için başvuranların sayısı oldukça yüksek. Takriben 400 civarında. Bunların büyük bir kısmının, siyasi yönü sağcı. Ben, Anayasa'mızın belirttiği, "Yabancı uyruklulara siyasi iltica" maddesine uygun olarak onların yetkili makamlarla olan yazışma işlerini yapıyorum. Bu konuda, "Yabancılar Kanunu"na göre karar verecek olan Zirndorf'taki "Siyasi ilticalarla ilgili olan yetkili makam"dır.

Soru: Size başvuranlar, siyasi iltica hakkı kazanabilmek için ne gibi gerekçeler gösteriyorlar?

Klieber: Bunlar, Ecevit hükümeti geldiğinden beri can güvenliklerinin kalmadığını, hayatlarının tehlikede olduğunu, devamlı tehdit edildiklerini, dövüldüklerini ve bugünkü solcu hükümetin hayatlarını korumada yetersiz olmadığını, solcuları kontrol edemediğini veya etmek istemediğini, eğer hükümet değişecek olursa geri dönmek niyetinde olduklarını belirtiyorlar. Ben insanlık ve hukuki görevimi yapıyorum. Ne derece doğruyu söyeyip söylemediklerini bilemem. Bazıları da sadece dilekçeleri neticelenene kadar burada işçi olarak çalışabilmek için başvuruyor olabilirler. Biliyorsunuz dilekçenin neticelenmesi çok uzun sürüyor. Ama ben böyle bir niyetleri olduğunu anladığım kişilerin işini yapmıyorum.

Soru: Size başvuranlar arasında, Türkiye'de cinayet suçundan arananlar da olabilir mi?

Klieber: Tabii ki olabilir. Ben bunu bilemem. Böyle bir olaya bir defa rastladım. Bana başvuran birisi siyasi bir tartışma da adam yaralamıştı. Tabii ki onun işini yapmadım. Ben, kendisi hiç bir kirli işe karışmamış, yardıma muhtaç kişilerin dilekçelerini ve yazışmalarını yapmaya çalışıyorum.

Soru: Size siyasi iltica için Almanya'nın her tarafından geliyorlar. Bunu nasıl yorumluyorsunuz?

Klieber: Doğru. Civardan da gelen var, Almanya'nın diğer yerlerinden de. Mesela: Köln, Düsseldorf, Mönchengladbach, Darmstadt, Ruhr bölgelerinden gelenler var. Hepsinin elinde turist pasaportu bulunuyor. Neden bana geldiklerini bilmiyorum. Benim kimseyle ve hiç bir örgütle bir ilişkim yok. Kaiserslautern'de bildiğiniz gibi iki tane kadın tercüman var, onlarla beraber geliyorlar. Bir tanesinin bir eksport dükkanı vardı, yakın zamanda kapadı, nereye gittiğini bilmiyorum. Ne kadar para aldıklarını da bilmiyorum. Son olarak şunu belirtirim ki, ben kanunlara aykırı iş yapmıyorum. Kanunların bana tanıdığı yetkilerle avukatlık görevimi yapıyorum. Aldığım ücret ise kişi başına bütün yazışma ve dilekçe işlemleri olmak üzere 700 Mark'ı geçmiyor.

Avukat Wilhelm Klieber'in, "bana siyasi iltica için başvuranlar tercümanla beraber geliyorlar" demesi üzerine, Kaiserslautern'de tercümanlık yapan iki kişi ile görüşmek istedik. Birincisi, kendisinin mahkemeden yeminli tercüman olduğunu, vatandaşlarına yardımda bulunmak için çok az miktar para karşılığında tercümanlık yaptığını, siyasi iltica konusunda ise en fazla on defaya mahsus olmak üzere Avukat Wilhelm Klieber'in yanında tercümanlık yaptığını söyledi. Siyasi iltica için başvuran 400 kişinin başvurularının tercümesini yapan ve bir Alman'la evli diğer kadın tercüman ise Kaiserslautern'den ayrılmış bulunuyor. Kaiserslautern DR. Rud-Breitscheid str.'deki eksport dükkanını kapatarak bu kadın tercümanın Bayern tarafında bir yere gittiği söylenmekte. Ayrıca bu kadının aynı zamanda, Kaiserslautern'de bulunan Moskova yanlısı FİDEF üyesi "Kaiserslautern Türk Kadınlar Derneği"nde de tercüman olarak aktif çalışmış olduğu da bilinmektedir.

MEYAK Tasarısı Meclis Komisyonunda görüşülmeye başlandı

Öztürk, kesintilerin TMMOB Başkanı faizleriyle birlikte geri ödenmesini istedi

●

TBMM'de tasarıyla ilgili olarak Üniversitelerin de görüşleri alınacak

ANKARA(ÖZEL)

MEYAK yasa tasarısı TBMM Bütçe ve Plan Komisyonunca kurulan bir alt komisyonda görüşülmeye başlandı.

Komisyonun İzmir CHP Milletvekili Süleyman Genç başkanlığında yapılan dünkü toplantısıda DİSK, TMMOB, TÜTED, Hesap Uzmanları Derneği, Matematikçiler Derneği ve İş Müfettişleri Derneği temsilcileri MEYAK tasarısı üzerinde görüşlerini açıkladılar.

Genç, komisyonda üniversite temsilcilerinin de görüşlerinin alınacağını açıkladı.

TMMOB BAŞKANI ÖZTÜRK: MEYAK'A HAYIR

Bu arada, TMMOB Başkanı Teoman Öztürk bir açıklama yaparak MEYAK adına yapılan kesintilerin kamu kesiminde çalışanların çıkarları doğrultusunda kullanılmadığını, tekelci sermayenin finansman sıkıntıları için kullanıldığını belirtti. Öztürk "MEYAK'a hayır" dediklerini, MEYAK kesintilerinin faizleriyle birlikte geri ödenmesini istediklerini belirterek şunları önerdi:

"İşçi ve memur şeklindeki yapay ayrım ortadan kaldırılmalı, tüm çalışanların grevli toplusözleşmeli sendika hakkı tanınmalıdır. Kısa vadede Emekli Sandığı yapısında yapılacak değişiklik ve çalışanların yönetim ve denetiminde kesin kanaat sahibi olmasıyla Emekli Sandığı, kamu kesiminde çalışanlar için sosyal güvenlik kurumu niteliğine kavuşturulmalıdır."

GERÇEĞİN IŞIĞINDA

"Kimliği belli olmayan bir gurup"

Doğan Yurdakul

TİKP üyesi Mithat Kandemir, Beşiktaş üst geçidinde partisinin afişlerini yapıştırırken öldürüldü.

TRT'ye ve bazı gazetelere bakarsanız Mithat Kandemir "Kimliği belli olmayan bir grup" tarafından öldürülmüştür. Bunu eleştirecek olursanız, "ne yapalım, resmi açıklama böyle" diyeceklerdir.

Gerçekten de, Türkiye'de işlenen cinayetler resmi ağızlardan kamuoyuna genellikle bazı klişelerle açıklanmaktadır:

"İki grup çatıştı, bir kişi öldü", "karşıt görüşlü iki grup çatıştı, iki kişi öldü" gibi klişeler, cinayetleri artık neredeyse "hurafelerin" yarattığı bir takım olaylar haline getirmiştir.

Bu bakımdan, TRT'nin öldürülen kişinin TİKP üyesi olduğunu söylemesini bir gelişme sayıp "buna da şükür, hiç değilse iki grup çatıştı, bir ölü var demedi" denilebilir.

Bir de olayın cereyan tarzına bakalım. Beşiktaş'ta afiş yapıştıran TİKP'lilerin üzerine ateş açılıyor. Afiş, "MHP'ye ve Kontrgerilla'ya karşı" bir afiştir. Ateş açılan yer, Ortabahçe caddesinde bulunan MHP Beşiktaş İlçe binasının karşısındaki binalardan birinin çatısıdır. İstanbul'un merkezi yerlerinden biri olan Beşiktaş semti, bir süredenberi MHP'liler tarafından vatandaşların kolay kolay geçemedikleri bir yer haline getirilmiştir.

Olay yerinde inceleme yapan nöbetçi Savcı ve Emniyet yetkilileri, MHP binasının yanındaki binalardan birinin damında boş mermi kovanları bulmuşlardır. Yetkililer, otomatik silahlarla ateş edilen çatıya MHP binasından kolaylıkla geçilebileceğini belirtmişlerdir.

Bu kadar kanıttan sonra bile, cinayetin MHP'liler tarafından işlenmediğini söyleyecek olanlar bulunacaktır. Örneğin MHP'nin "tekzipçi" Genel Sekreter Yardımcısı Yaşar Okuyan. Bakarsınız, "MHP'liler damdan dama atlamazlar, adetleri değildir" diye bir tekzip gönderiverir.

"Kimliği belli olmayan bir grup" var. Damdan dama geçiyor, bacaları siper alıp insanların üzerine ateş yağdırıyor.

Katillerin yakalanmasına engel oluyor, polisten saniyesi saniyesine "istihbarat" alıp arananlara bildiriyor. Yakalananlara önce "delidir", "tiyatro oyuncusudur", "bizden değildir" diyor. Sonra da hapisten kaçırıyor.

Kaç yıldır Türkiye halkına çok acı çektirmiş olan bu "kimliği belli olmayan" grup artık köşeye sıkışmıştır. Kontrgerillacılar isimleri ve eylemleriyle açıga çıkmıştır. Vurucu güçlerinden Ülkü Ocakları mahkeme tarafından kapatılmıştır. MHP içinde birbirini öldürmeler artmaktadır. Anadolu'da MHP'den toptan istifaların başlayacağı söylenmektedir. MHP Maraş'ta İlçe Başkanı bulmakta güçlük çekmektedir. Ve MHP'nin yazarları, "Yarınlar Türkiye için sıkıntılı, karanlık olacak" gibilerinden yazılar yazmaktadırlar.

Katillerin kimliği, adları soyadları bugün için belli olmayabilir. Ama Mithat Kandemir'in ölmeden önce duvara yapıştırdığı afişler onları sanık sandalyesine oturtmuştur:

"Kontrgerilla ve MHP'den hesap soralım"

EKONOMİ

1979 MALİ YILI BÜTÇESİ 370 MİLYAR LİRA OLARAK SAPTANIYOR

ANKARA (ANKA)

30 Kasım gecesi TBMM'e sunulması gereken 1979 mali yılı bütçe tasarısının son çalışmaları yapılırken, 1979 konsolide bütçesinin 376 milyar lira olarak saptanması bekleniyor. Maliye Bakanlığı Bütçe ve Mali Kontrol Genel Müdürlüğü yetkilileri ile DPT uzmanları arasında geçtiğimiz hafta içinde yapılan görüşmelerde, DPT uzmanlarının 440 milyar olarak tahmin ettikleri 1979 mali yılı bütçesinin 370 milyar lira üzerinde gerçekleşmesi ve fakat 380 milyar lirayı aşmayacak şekilde saptanması kararlaştırıldı.

1979 mali yılı bütçesinin başlangıç ödeneklerinin tam olarak saptanması ve yıl içinde uygulama sonuçları nedeniyle başlangıç ödeneklerinin değişmemesi konusunda Maliye Bakanlığı ile DPT uzmanları arasında görüş birliği sağlandı. 1979 bütçesinin ödeneklerinin tam olarak saptanabilmesi için, 1978 bütçe ödeneklerinin kapanış değerlerini saptayan Maliye Bakanlığı uzmanları, 1978 bütçesinin 316 milyar lira ile kapanacağını tahmin ediyorlar. 265 milyar liralık başlangıç ödeneği ile başlamış olan 1978 mali yılı bütçesinin 316 milyar lira kapanması halinde, başlangıç ödeneklerine göre yüzde 20 oranında bir artış olacaktır.

1979 mali yılı bütçesinde ise cari ödeneklerin, katsayının arttırılmayacağı varsayımı ile, yüzde 20 oranında arttırılarak 183.6 milyar lira olarak saptanması bekleniyor. Yatırım harcamaları için saptanan 1979 mali yılı ödeneklerinin ise 83 milyar düzeyinde olması, öte yandan sermaye teşkili ve transfer harcamalarının 112 milyar düzeyinde tutulacağı bildiriliyor. Aynı ödenek türleri için DPT'nin 1979 mali yılı bütçesi için önerileri ise, cariler için 205 milyar, sermaye teşkili ve transfer harcamaları için 130 milyar ve yatırım harcamaları için de 89 milyar liradır.

1 Aralık günü Maliye Bakanı Ziya Müezzinoğlu'nun basın toplantısı düzenleyerek, 1979 mali yılı bütçesini açıklaması ve genel ekonomik gelişmeler konusunda ayrıntılı bilgi vermesi bekleniyor.

Akbank'ın hazırladığı rapora göre

Ocak-Eylül döneminde Türkiye'nin dış ticaret açığı 1 milyar 717 milyon dolar

İSTANBUL (THA)

Akbank tarafından yayınlanan Türkiye Ekonomisi adlı raporda, 1978 yılının Ocak-Eylül ayları arasında dış ticaret açığının 1 milyar 717 milyon dolar olduğu açıklandı.

Rapora göre Türkiye Eylül ayında 161 milyon 400 bin dolarlık ihracat, 376 milyon 400 bin dolarlık ithalat yaptı. Ocak-Eylül döneminde ise Türkiye'nin dış ticaret açığı 1 milyar 717 milyon 600 bin dolar düzeyinde gerçekleşti.

İhracatın Eylül ayında Eylül 1977'ye göre yüzde 64,4 artarak 161 milyon 400 bin doların düzeyine ulaştığı belirtilen raporda, Ocak-Eylül ayı ihracatının da geçen yılın aynı dönemine oranla yüzde 20,3 artış gösterdiği ifade edildi.

Raporda Eylül ayında işçi dövizlerinin de 119 milyon 200 bin dolar olarak gerçekleştiği belirtildi. İşçi dövizlerinde Ocak Eylül dönemine göre yüzde 13,6 gerileme olduğu da raporda yer aldı.

Beş yılda petrol üretimi yüzde 23 azalırken, tüketim yüzde 42 arttı

ANKARA (ÖZEL)

Türkiye'de 1973 yılından bu yana geçen beş yıl içinde ham petrol tüketimi yüzde 42 oranında arttı.

Üçüncü Enerji Kongresine sunulan enerji istatistikleri belgesinde belirtilen verilere göre petrol tüketimi yalnızca 1976-77 yılları arasında yüzde 152 oranında yükseldi.

Aynı belgeye göre Türkiye'de petrol üretiminin yüzde 39'u Türkiye Petrolleri Anonim Ortaklığı yüzde 44'ü ise Shell Şirketi yüzde 15'i de Mobil-Dorch şirketi üretiyor

Bundan on yıl önce yapılan tahminlere göre Türkiye'de yerli ve yabancı şirketlere ait ruhsatlı petrol arama sahaları içinde bilinen rezerv 50 bin tondu. Ancak Dördüncü Beş Yıllık Plan Özel İhtisas Komisyonunca hazırlanan bir rapora göre bugün bu rakam 400-600 milyon ton olarak ifade ediliyor.

Öte yandan ham petrol tüketimi yüzde 42 oranında artarken aynı yıllarda ham petrol üretiminde yüzde 23 oranında bir gerileme gözlendi.

Bu durum Türkiye'nin ham petrol açığının yükselmesine yol açıyor.

Dünya Bankası 2,5 milyon dolarlık proje kredisi açıyor

ANKARA (ANKA)

Dünya Bankası Yönetim Kurulunun Türkiye'ye 2,5 milyon dolarlık bir proje kredisinin açılmasına karar verdiği bildirildi. Birleşmiş Milletler Türkiye Enformasyon Bürosu tarafından yapılan açıklamaya göre, kredi, Batı Raman petrol üretiminin artırılması için danışmanlık hizmetlerinin finansmanında kullanılacak.

Dünya Bankasının Türkiye Hükümetinin garantisi altında TPAO'ya açtığı kredinin, iki yılı ödemesiz olmak üzere, on yıl süreli ve yılda, yüzde 7.35 faizli olduğu açıklandı.

Bingöl Eğitim Enstitüsünün açılmasıyla birlikte faşist saldırılar yoğunlaştı

- En son olarak cezaevi yakınında Hasan Sevin adlı bir yurttaş, komandoların saldırısına uğradı

BİNGÖL (ÖZEL)

Bingöl Eğitim Enstitüsünün açılmasıyla birlikte faşistlerin tertip ve saldırıları artırdıkları bildiriliyor.

23 Kasım 1978 gününde Cezaevi caddesinde bulunan bir kahveye silahlı bir faşist baskın yaparak halkı tahrik ederek olay yaratmak istedi. Aynı gün cezaevi ziyaretçilerine saldırılar yapıldı.

24 Kasım 1978 tarihin de Eğitim enstitüsü öğrencisi bir grup faşist okulu terkederek şehirde dolaşmaya başladı. 70-80 kişilik bu grup bir süre toplantı yapıp dağıldılar.

25 Kasım 1978 gününde şu olaylar düzenlendi:

Sabah okula giden Aydın Tekin Gündüz'e Hükümet Binası yakınında bulunan Sağlık Lokalinden ateş açıldı. Aydın Tekingündüz yaralandı. Aynı gün yine birkaç eğitim enstitüsü öğrencisinin yolu kesildi. Bunlardan Vahap Kuşel'in, Mehmet Demirel'in başını çektiği bir grup komando tarafından demir ve sopalarla dövülerek çeşitli yerlerinden yaralandı. Bir başka, kişiyi de tabanca kabzasıyla başından vurarak yaraladılar.

En son olarak Cezaevi yakınında Hasan Sevin adlı bir yurttaş evine giderken komandoların silahlı saldırısına uğradı. Yaralı Diyarbakır Tıp Fakültesine kaldırılırken yolda öldü.

Belçika Türkiye'ye 94 milyon dolarlık kredi verdi

ANKARA (AA)

Oymapınar Hidro-Elektrik Santralının donatımlarının sağlanması konusunda, Belçika hükümetinin verdiği yaklaşık 94 milyon dolar tutarındaki kredi ile ilgili anlaşma dün imzalandı.

Belçika Türkiye'ye daha önce de 5 milyon dolar tutarında bir kredi vermiş ve ayrıca 21 milyon dolar tutarındaki borçların ertelenmesiyle ilgili anlaşma da geçen Ağustos ayında imzalanmıştı.

"SERVER TANİLLİ İLE DAYANIŞMA GECESİ" YAPILDI

İSTANBUL (THA)

Bir süre önce evine giderken kimliği saptanamayan kimselerce vurulan ve felç olduğu için Londra'da tedavi edilmekte olan Server Tanilli ile ilgili bir gece düzenlendi.

TÜMÖD, TYS, ve TÜMAS tarafından düzenlenen dayanışma gecesi Şan sineması salonunda yapıldı. TÜMÖD Başkanı Aydın Aybay bir konuşma yaparak, Server Tanilli'nin kişiliğini anlattı. Daha sonra söz alan TYS Genel Başkanı Aziz Nesin aydınların mücadelesi üzerine bir konuşma yaptı. Daha sonra Server Tanilli'nin ve Nazım Hikmet'in şiirleri okundu.

Barolar Birliği yasa değişikliklerine karşı çıktı

ANKARA (ANKA)

Türkiye Barolar Birliği Yönetim Kurulu dün yayınladığı bildiride, anarşik eylemlerin yasa değişiklikleriyle önlenmek istenmesi eleştirilerek, "Genellikle Anayasamızın temel haklardan saydığı konularda yasal kısıtlamalar getirmek eğilimi ile 1961 Anayasasını topluma fazla gören anlayış arasındaki fark pek büyük değildir" deniyor.

Barolar Birliğinin bildirisi şöyle devam ediyor:

"Anarşik eylemlerin nedenini yasaların yetersizliğinde görmek düzeyde kalmakla sonuçlanacaktır. Yasa değişikliği önerilerinde öne sürülen bazı tasarıların Anayasa Mahkemesinin iptal ettiği hükümlerin yenilenmesi niteliğinde olması, üzerinde ayrıca durulması gerekli bir olaydır. Bugün Anayasa Mahkemesi içtihadı ile pekleşen ve belli düzeye ulaşmış bulunan kamu hukukumuzun geriye doğru kayba uğraması benimsenecek bir sonuç sayılamaz."

İnan: "ABD, Kıbrıs planı ile Türkiye üzerindeki baskılarını artırdı"

ANKARA(THA)

Bitlis AP Senatörü Kamran İnan, uluslararası forumlarda adeta Türkiye'ye karşı bir cephe kurulduğunu öne sürdü ve hükümetin dış politikasını eleştirdi.

Açıklamasında ABD'nin Kıbrıs'la ilgili planına da değinen İnan bu ülkenin Türkiye'ye karşı üç dalda baskı yaptığını söyledi. Bunların ekonomik alanda, silah ambargosu ile ve son olarak Kıbrıs planı ile yapılan baskılar olduğunu söyleyen İnan şöyle dedi:

"Türkiye, Amerikan savunma tesislerini geçici olarak açmakla kendi baskı silahını kendi hatası ile kaybetmiş duruma düşmüş bulunmaktadır.

"Her kaybettiğimiz gün aleyhimize işlemektedir. Bütün milletlerarası forumlarda Türkiye'ye karşı adeta bir cephe kurulmak istenmektedir ve birçok forumda Türkiye'nin mevcudiyeti dahi görülmemektedir."

GENÇLİK

Ege Üniversitesinde oynanan kumar

Üniversite açılalı beri bir kavga, bir kıyamettir alıp yürüdü. Ege Üniversitesi kampüsünde geçen dönemde "Bileğinin hakkıyla!" bir imparatorluk kuran Halkın Kurtuluşu, eline geçirdiği bölgede gençliğin haracını yiyip okul imkanlarından yararlanarak semirirken, Tıp Fakültesini elinde tutan sahte TKP'nin "ilerici gençleri" buradan sağladığı imkanlarla yetinmeyip, aç gözlerini kampusa ve yurtlara dikerek, "Halkın Kurtuluşçularının" gençliğe nasıl gaddarca davrandığından söz edip, önümüzdeki yıllar için bu yağlı kapıyı tutabilmenin zeminini hazırlıyordu. Halkın Kurtuluşu çeteleri ise, buraların kendi "bileklerinin hakkıyla" kazandıkları bir demokratik mevzi olduğunu savunarak, okula dilediklerini sokuyor, dilemediğini sokmuyor, gençlik adına devrim adına okullardan, yurtlardan topladığı aylıklarla gününü gün ediyordu.

Hatta geçen sene çeşitli gruplarla ortaklaşa kurulacağı söylenen Yurt-Dev isimli gençlik derneğinin kuruluş çalışmaları sırasında, bir Halkın Kurtuluşçusu forum yöneticisi olarak kalkıyor ve şunları söylüyordu:

"Burada kalkıp da cebinde öğrenci kimliği olan herkes okula girsin diyerek halk düşmanları savunulursa, bizim de burada kafa kırma özgürlüğümüz doğar."

İşte hovarda kumarbazın o gün savunduğu bu özgürlük, bir yıl sonra ona ilham kaynağı olan bir diğer kumarbaz tarafından aynen şöyle kunlanılıyor:

Okullar açılır açılmaz Halkın Kurtuluşçularının denetimindeki üniversite kampusuna giremeyen İGD'liler, kendilerinin çoğunlukta bulunduğu Tıp Fakültesinde bir ders arası sınıfa girerek, Halkın Kurtuluşçularının kendilerini kampusa sokmadığını, bu yüzden kendilerinin de burada onlara dayak atma ve okula sokmama haklarının doğduğunu söylüyorlar. Söylemekle kalmıyor, başta bir yıl önce kafa kırma özgürlüğünden söz eden kişi olmak üzere, sınıfta bulunan üç Halkın Kurtuluşçusunun kafalarını 350 kişinin önünde demir çubuklarla vura vura kırıyorlar. Üstelik bir de forum düzenleyerek yaptıklarını bütün gençliğin önünde savunuyorlar. Kafası kırılanın da, kıranın da Tıp öğrencisi olması ayrı bir mesele.

Hal böyle iken kampustakiler durur mu? Onlar zaten bir gün önceden başlayarak rakiplerinden bir kişiyi nasıl demokrasi düşmanı bir sosyal-faşist olduğunu ilan ederek kurşunluyorlar.

Bütün bu yapılanlar gençlik adına, devrim adına, işçi sınıfı adına yapılıyor. Sanki işçi sınıfı aynı tezgah başında çalışan arkadaşını fabrikaya sokmuyor. Sanki devrim üniversite talebelerinin kafalarının kırılıp kurşuna dizilmesiyle gerçekleşecek. Sanki gençlik o çetenin değil de öbür çetenin hesabına kendi okul arkadaşıyla vuruşmak istiyor. Ve sanki bu çetelerin bahane edilip okulların "kışlaya", "karakola" çevrilmesi çok güzel bir şey!

Artık bu kumarın tadı kaçmıştır. Gençlik, emperyalist uşaklarının ve sahte solcu maceracı çetelerin hovardaca harcayacağı "Marka"lar değildir. Türkiye gençliği bütünüyle yurtsever, devrimci, anti-emperyalist bir kitledir. Emperyalistlere boyun eğmemiş gençlerimiz bu kumarbazlara hiç boyun eğmez. Onlar bugün birbirlerine olan kumar borçlarının hesabını yapadursunlar, üniversite gençliği birleşip onlara bir güzel hesap çıkaracak ve okulları okumak isteyen herkesin "ölmek ve yaralanmak korkusu duymadan serbestçe öğrenim yapabileceği, her türlü görüşün rahatça tartışabileceği" birer öğrenim kuruluşu haline getirecek güce ve yüreğe sahiptir.

İzmir Eğitim Enstitüsünde ön kayıtlar Milli Eğitim Müdürlüğünde yapılacak

İZMİR (AA)

İzmir Eğitim Enstitüsüne 1978-1979 öğretim yılı için alınacak öğrencilerin ön kayıtları 4-10 Aralık tarihleri arasında Milli Eğitim Müdürlüğünde yapılacak. Enstitü Müdürü Rıza Akın, yeni öğretim yılı için okula merkezi sistemle 500 öğrenci alınacağını ve ön kayıtların geçen yıllardan farklı olarak Milli Eğitim Müdürlüğünde yapılacağını söyledi. Öğrencilerin ön kayıt yaptırabilmeleri için üniversite seçme sınavında en az 300 taban puan almış olmaları gerekiyor.

İzmir Tüm-Der Kongresinde Küçük'le Boran taraftarları çatıştı

İZMİR (ÖZEL)

Önceki gün yapılan İzmir TÜM-DER Kongresinde TİP'in halen yönetiminde bulunan Behice Boran grubu ile muhalefeti oluşturan Yalçın Küçük grubu seçimlere ayrı ayrı listelerle girdiler. Kongrede üyelerin söz haklarının kısıtlanması nedeniyle Devrimci Yol taraftarı Devrimci Memurlar Grubu ile Kurtuluş taraftarı Devrimci Demokrat Memurlar Grubu salonu terketti.

TİP'li iki grubun çekişmesiyle geçen kongrede seçimleri Yalçın Küçük taraftarı "İlerici Demokratlar" Grubu kazandı.

Öte yandan TÜM-DER içinde üyelerin fikirlerini bastırmak için tasfiyecilik yapan ve üye aidatlarını yedikleri için bir süre önce yönetimden uzaklaştırılan Birlik Dayanışmacılar Kongre'ye gelemediler.

İstanbul Ticaret Odası Meclis seçimleri başladı

İSTANBUL (AA)

İstanbul Ticaret Odasında (İTO), 81 meslek grubu komitesinin geçtiğimiz hafta seçilen üyeleri tarafından Oda Meclisini oluşturacak olan temsilcileri seçmek üzere seçimlere başlandı. Oda Meclisi seçimlerinde AP ile MHP arasında belirgin bir çelişmenin sürdüğü bildirildi.

İTO'nun 72 bin 500 üyesini temsil edecek olan Meclis seçimleri iki günde tamamlanacak. 30 Kasım Perşembe günü yapılacak Meclis toplantısında da Yönetim Kurulu ve Başkan seçilecek.

ZANU B.Almanya Şubesi Sekreteri NDUNO DZİMİRİ, sanat ve kültür konusundaki sorularımızı cevapladı

"Günümüzde sosyal-emperyalistler yılgınlık ve teslimiyetçilik aşılayan bir kültür yayıyorlar!"

RÖPORTAJ: HARUN ASLAN

Muhabirimiz Harun Aslan, ZANU'nun F. Almanya şubesi sekreteri Nduna Dzimiri ile görüşürken.

H.ASLAN: Afrika ülkelerinin çoğu gibi ülkeniz Zimbabve de yüzyıllar boyunca sömürgeciliğin ve emperyalizmin boyunduruğu altında yaşadı ve hâlâ da yaşıyor. Sömürgeciler ve emperyalistler siyasi ve iktisadi baskı ve sömürülerinin yanısıra kültürel bakımdan da büyük bir tahribata yol açtılar. Zimbabve halkı bu bakımdan kültür mirasını korumak için nasıl bir mücadele verdi? Geçmiş kültür mirasınızı bugün nasıl değerlendiriyorsunuz? Bugün devrimci bir kültür ve sanat yaratırken kültür mirasınızdan nasıl yararlanıyorsunuz?

NDZİMİRİ: Bir kere, kültürümüzün tartışılmaz bir parçası olan Büyük Zimbabve, emperyalistlerin karşı çıktı bir noktadır. Çünkü onlar için tarihi gerçekleri kabul etmek, onların geliştirdiği teoriye, yani Afrikalıların, özellikle de Karanga'ların, hiçbir kültüre sahip olmadığı teorisine ters düşmek demek olacaktır. Bu da, emperyalistlerin ve sömürgecilerin kültürümüzü yok etmek için boş yere ne kadar çaba harcadıklarını göstermektedir.

"ZANU silahlı mücadeleyi, kültürel devrimci cepheyle birleştiriyor

İngiliz sömürgecileri Zimbabve'yi işgal ettikten birkaç yıl sonra, Zimbabve halkı ülkenin en kıraç yörelerindeki topraklara dağıtıldı ve yerleştirildi. Bu da hiç şüphe yok ki birçok durumda yalnızca ailelerin değil, kültürel yapıların da tahrip olmasına yol açtı. Bugün hâlâ, esas olarak, henüz bizim etkili denetimimiz altında olmayan şehirlerde, yurdumuzda yerleşen sömürgeciler kendi dillerinin, tiyatrolarının, sinemalarının ve yabancı edebiyatlarının yalnızca üstün değil, aynı zamanda kitleler için tek uygun kültür olduğunu kitlelere inandırmak ve benimsetmek amacıyla propaganda ve beyin yıkama faaliyetlerini sürdürüyor. Bu beyin yıkama işlemi daha okullardan başlayarak hayatın bütün alanlarında çeşitli biçimlerde kendini gösteriyor.

ZANU, anayurdumuzu her türlü baskı ve zulümden kurtarmak üzere silaha sarılmıştır. Ayrıca ZANU silahlı mücadeleyi kültürel devrimci cepheyle birleştirmektedir.

Gerçekten geçmiş kültürümüzden devraldığımız çok şey var. Mücadelemizi (Çimurenga) atalarımızın ilk önce Portekiz, sonra da İngiliz sömürgecilerine karşı anayurdumuzu ve kültürümüzü, savunmak üzere başlattıkları direnişin bir devamı olarak görüyoruz. Ve bugünkü halk savaşımızda, birkaç yüz yıl önce verilen bu silahlı mücadeleleri incelemeyi ve bugünkü Çimurenga'mıza uygun düşen yanlarını benimsemeyi önemli buluyoruz.

Halkın anti-emperyalist, anti-sömürgeci kültürü

H.ASLAN: Zimbabveli devrimci kültür ve sanat emekçileri gerek içerik gerekse biçim açısından nasıl bir sanat, kültür ve edebiyat yaratmayı amaçlıyorlar?

N.DZİMİRİ: Silahlı mücadelemize (Çimurenga) Marksist-Leninist ilkeler yol göstermektedir. Bugün mücadelemizin önderliği, küçük burjuva aydınlarının da desteklediği köylülerin ve işçilerin ittifakına dayandığına göre, sanat ve edebiyatımız da bu insanlara hizmet etmelidir. Aynı zamanda başka halkların kültürlerinden de öğrenmek istiyoruz. Devrimciler olarak, başka kültürlerin kendi kültürümüze yararlı ve uygun yanlarından yararlanabileceğimizi düşünüyoruz. Ne var ki, bugünkü aşamada bizim yeni kültürümüz, işçi köylü ittifakının bugünkü rehberliği altındaki halk kitlelerinin anti-emperyalist, anti-sömürgeci kültürüdür.

H.ASLAN: Bugün kurtuluş mücadelesi içinde Zimbabve'nin devrimci sanatçıları nasıl bir çalışma sürdürüyorlar? Bize somut örnekler verir misiniz?

N.DZİMİRİ: Bundan otuz yıl öncesine kadar birbiri ardı sıra gelen sömürgeci yönetimler ellerine geçirebildikleri, bütün edebiyatımızı yaktılar. Parti, kültür cephesindeki en önemli görevlerinden biri olarak, emperyalistlerin ellerine geçiremedikleri her şeyi yeniden derlemek, geçmiş sanat ve edebiyatımızı incelemek ve mücadelemizde kullanmak üzere bundan sonuna kadar yararlanmak zorundadır.

Sömürgeciler tarafından yasaklanmış olan danslarımızın, oyunlarımızın ve türkülerimizin birçoğu yeniden canlandırılmıştır ve doğrudan doğruya silahlı mücadelede çok önemli bir rol oynamaktadır. Ülkenin üçte ikisinden fazlasını ve nüfusun yüzde seksen kadarını oluşturan yarı-kurtarılmış bölgelerin taleplerini karşılamak için büyük çabalar harcanmaktadır. Yakında sanat alanında kendi kendimize yeterli bir duruma geleceğimizi umuyoruz.

"Kültürümüzü her türlü tehdide karşı savunacağız"

H.ASLAN: Revizyonist kültürü nasıl değerlendiriyorsunuz? Revizyonist kültür ve sanatın genel olarak Afrika'daki ve özel olarak da Zimbabve'deki etkisi ne ölçüdedir?

N.DZİMİRİ: Son yıllarda ve özellikle de günümüzde sosyal-emperyalistler yılgınlık ve teslimiyetçilik aşılayan revizyonist bir sanat ve kültür yaymak için büyük çabalar harcıyorlar. Özellikle Afrika'da Amerikan emperyalistlerinin etkisinin azalması karşısında Sovyet sosyal-emperyalistlerinin hızla yayıldıkları yerlerde revizyonist sanat ve kültürün tehdidi asla küçümsenemez. Ancak bugün için, sosyal-emperyalistlerin Afrika'da kültürel bir üstünlük ele geçiremedikleri kanısındayız.

Özel olarak Zimbabve'yi ele aldığımızda, bugün varolan emperyalist kültürü yok edeceğimizi ve onun yerine halk kültürünü geçireceğimizi kesinlikle söyleyebiliriz. Sovyet sosyal-emperyalist kültürünün tehdit ve tehlikelerinin tamamen farkındayız. Ve bunun farkında olduğumuz sürece kültürümüzü nereden gelirse gelsin her türlü tehdide karşı savunabileceğimize inanıyoruz.

Halk, kendi kültürünün güzelliğinin bilincine varmalıdır

H.ASLAN: Emperyalizmin ve sosyal-emperyalizmin kültürel saldırısı karşısında Üçüncü Dünya ülkelerinin anti-emperyalist kültürel birlik ve mücadelesini daha da sağlamlaştırmak için neler yapılabilir? Bu konuda ne gibi pratik önlemler önerirsiniz?

N.DZİMİRİ: Özellikle Üçüncü Dünya ülkelerinde yabancı kültürel etkiler halk kültüründe büyük bir tahribata yol açmıştır. Dolayısıyla kanımca, her şeyden önce halkın kendisinin kendi kültürünün güzelliğinin bilincine varmasını ve onu değerlendirmesini sağlamak gerekir. Ancak o zaman kendi kültürümüzün güzelliğini başka halklara da gösterebiliriz. Nerede olursak olalım kendi kültürümüzü başka halklara göstermekten ve anlatmaktan gurur duymalıyız. Bunu gerçekleştirmenin birçok yolu vardır. Örneğin bu konuda çeşitli gösteriler, günler, toplantılar düzenlenebilir.

Dolayısıyla Üçüncü Dünya anti-emperyalist kültürel birliği, çeşitli Üçüncü Dünya ülkeleri arasında kültürel işbirliği, sağlayarak sağlamlaştırabilir. Aynı zamanda Üçüncü Dünya ülkeleri, bu birliği, emperyalizme, iki süper devlet ABD ve SSCB'nin hegemonyacılığına karşı ortak mücadelelerinde birbirlerini destekleyerek, özellikle de Sovyet sosyal-emperyalizminin tehlikeli niteliğini her türlü yoldan gözler önüne sererek de sağlamlaştırabilirler.

Anayurdunu her türlü baskı ve zulümden kurtarmak için silaha sarılan Zimbabve halkı, ZANU'nun önderliğinde bağımsızlık mücadelesi veriyor. Bu mücadeleyi kültür alanında da sürdüren ZANU, Zimbabve'nin eski kültüründen olumlu unsurları alarak, emperyalist ve sosyal-emperyalistlerin yılgınlık ve teslimiyetçilik aşılayan yoz kültürüne karşı devrimci kültürü inşa ediyor. . .

7 den 70e spor... 7 den 70e spor...

Avrupa Uluslar Kupasında Galler ile karşılaşacak (A) Milli Takımı, Galler'e hareket etmeden önce Yeşilköy'de.

Milli Futbol Takımı Galler'e gitti

Galler ile oynayacak Milli Takımın onbiri: Şenol, Turgay, Cem, Necati, Kemal (Erdoğan), Mehmet Ekşi, Fatih, Önder, Necdet, Sedat 3, Ahmet (İsa)

İSTANBUL

Çarşamba günü Avrupa Uluslar Kupasında ilk maçını Wresham'da yapacak olan Milli Futbol Takımımız Galler'e gitti.

Muzaffer Sipahi başkanlığındaki kafilede başantrenör olarak Sabri Kiraz, masör Mehmet Ketenci, Dr. Uğurtan Vaysal ve onaltı futbolcu bulunuyor.

Galler'e hareket etmeden önce antrenör Sabri Kiraz karşılaşma için görüşlerini şöyle açıkladı:

"İmkanlar nispetinde karşılaşmaya hazırlandık. Oyun pozisyonumuzu karşılaşmada rakibimizin durumuna göre ayarlayacağız. Galler karşısında bir dokuz bir oynamayacağız."

Kadronun çalışkan ve koşan elemanlardan kurulduğunu belirten Kiraz daha sonra Milli Takım onbirini şöyle açıkladı:

Şenol, Turgay, Cem, Necati, Erdoğan (Kemal), Mehmet Ekşi, Fatih, Önder, Necdet, Sedat 3, Ahmet (İsa).

Türkiye Gençler Judo Şampiyonasından bir görünüş.

Türkiye Gençler Judo Şampiyonası sona erdi

- **60 kiloda Mehmet Özsoy, 65 kiloda Fahrettin Solpan, 71 kiloda Namık Güngör, 78 kiloda Namık Eyüboğlu, 86 kiloda Osman Şahin, 95 kiloda Veli Yılmaz, Ağırda Metin Organsın birinci oldular**
- **Salonun soğuk olması bir çok sporcunun sakatlanmasına yol açtı**

ZONGULDAK-KENAN NACIR

Zonguldak'ta yapılan Türkiye Gençler Judo Şampiyonası sona erdi.

Şampiyonada elde edilen birincilikler şöyle:

60 kilo:
1-Mehmet Özsoy (Ankara), 2-Yaşar Toprak (İstanbul), 3-Ali Baykuş (Antalya), 3-Yılmaz Uzel (Ankara).

65 Kilo:
1 Fahrettin Solpan(Eskişehir), 2-Ali Özatalay (Ankara), 3-Hüseyin Kamacı (İstanbul), 3-Rulsen Pektezel (Zonguldak)

71 kilo:
1-Namık Güngör (Ankara), 2-Osman Çınar (İzmir), 3-Selahattin Demircioğlu (Samsun), 3-Mehmet Dümenkaya (İstanbul),

78 Kilo:
1-Namık Eyüboğlu (İstanbul), 2, Temel Çakıroğlu (Samsun), 3-Ahmet Aydemir (Bolu) 3-Metin Mustafaoğlu (İstanbul)

86 Kilo:
1-Osman Şahin (İstanbul), 2-Reha Yapıcı (İzmir),

95 Kilo:
1-Veli Yılmaz (Zonguldak), 2-Necdet Bostancı (Zonguldak),

95 (Ağır)
1-Metin Organsın (İzmir), 2, Gültekin Eralp (İstanbul), 3-Cemil Sırman (Hatay)

2. Türkiye Ligi Beyaz Grup Puan Cetveli

Takımlar	O	G	B	M	A	Y	P
Şekerspor	12	6	5	1	16	6	17
Rizespor	10	5	4	1	13	6	14
Tirespor	11	5	3	3	10	11	13
Vefa	11	3	6	2	6	9	12
İsparta	11	4	3	4	14	12	11
Ankaragücü	11	3	5	3	7	6	11
Tekirdağspor	11	3	5	3	4	4	11
Sakaryaspor	12	2	7	3	10	12	11
Ank. D.Spor	11	3	4	4	8	7	10
Sivasspor	11	3	4	4	10	12	10
Elazığspor	10	4	2	4	10	14	10
Konya İd.Yurdu	12	3	4	5	10	15	10
Beykoz	11	2	5	4	6	9	9
Aydınspor	11	2	5	4	9	11	9
Sebat Gençlik	11	3	2	6	10	10	8

Bisiklet Milli Takımı Konya'da kamp çalışmalarını sürdürüyor

ANKARA (AA)

8-18 Aralık günlerinde Mısır'ın başkenti Kahire'de yapılacak olan Uluslararası Bisiklet Turuna katılacak olan Bisiklet Milli Takımı Konya'da çalışmalarını sürdürüyor.

Kampta Erol Küçükbakırcı, Hasan Can, Tevfik Erdoğdu, Nurettin Kirpiksiz, Yusuf Ecevit, Fatih Özmen, Moray Uyar, Şendoğan Yörük ve Sadi Ebesem isimli sporcular arasında bir seçme yapılarak Mısır'a 5 sporcu götürülecek.

Mısır'a gidecek kafilenin başkanlığını Federasyon Genel Sekreteri Osman Nuri Şentepe yapacak. Ayrıca kafilede antrenör Nusret Ergül ile mekanisyen Ahmet Ecesoy da bulunacak.

Resul Yolcu
Judo ve Tekvando Federasyonu Başkanı

Türkiye Gençler Judo Şampiyonası üzerine

Gençler Türkiye Judo Birinciliği, judo severlerin gösterdiği geniş bir ilgiyle Zonguldak'ta yapıldı.

Yurdun çeşitli bölgelerinden gelen 84 genç judocu, çalışmalarını birer madalya ile süslemek için çalıştılar. Çeşitli teşvik yöntemleri, gençlerin daha da canlı karşılaşma çıkarmasını sağladı.

Uzun süredir salonların kapalı tutulması, judocuları teknik yönden oldukça zayıflatmış ve geriletmiş. Ama bütün bu güçlüklere rağmen judocular hırslı ve güzel hareketler sergilediler.

Bu spor dalı bilinçsiz bir şekilde geniş bir alana yayılmış. Bu da onları toparlamak açısından bazı zorluklara yol açıyor. Tabii bir de bunun yanı sıra eğitici sorunu var. Onlar da günümüze kadar ne bir seminerden ne de bir denetimden geçtiler. Onlar kendiliklerinden bir şeyler yapmaya çalışıyorlar. Tabii bu çeşitli aksaklıklara yol açıyor. Örneğin büyük kentte çalışan judocu, küçük kentte, yetişmemiş çalıştırıcılarla hazırlanan sporcuyu çok kısa bir süre içinde rahatlıkla yenebiliyor.

Kitleye yayılma çabasında eğiticinin önemi kesin bir şekilde, işte böyle ortaya çıkıyor. Kitle sporu için öncelikle sağlam çalıştırıcı ve eğiticilerin yetiştirilmesi ilk koşul olmalıdır.

Federasyonumuz Zonguldak'ta birincilikler sırasında sürekli olarak toplantı yaptı ve eğitim sorunu için köklü önlemler alınmasını kararlaştırdı. En kısa zamanda antrenör kursları açılacak ve iyi yetiştiricilerin eğitilmesi sağlanacak. Bu şekilde judoya daha yararlı insanlar kazanılmış olunacak.

Federasyonumuz, judo sporununun gelişmesi için kesin önlemler alacak ve eğitici sorununu çözümleyecek.

8. Akdeniz Olimpiyatları Basın Ataşesi Erdoğan Arıpınar yaptığı basın toplantısında Akdeniz Oyunları ve Dünya Spor Yazarları Derneği (AIPS) Kongresi hakkında bilgi verdi.
Fotoğraf: AYKUT TÖLEGEN

Akdeniz Oyunları Basın Ateşesi Erdoğan Arıpınar

"1979-1980 YILLARI TÜRK SPORU İÇİN ALARM OLMALIDIR"

İSTANBUL — NEVZAT IŞILTAN

1980 Moskova ve Lake Placid'in yanı sıra 8. Akdeniz Olimpiyatları Basın Ataşeliğine de atanan Erdoğan Arıpınar, Olimpiyatların yapılacağı Yugoslavya'nın Split kentinden döndü.

Erdoğan Arıpınar bir basın toplantısı düzenleyerek, 8. Akdeniz Oyunları ve Split'te yapılan Dünya Spor Yazarları Kongresi hakkında bilgi verdi.

8. AKDENİZ OYUNLARI

Akdeniz Oyunları Basın Ataşesi Erdoğan Arıpınar'ın basın toplantısında yaptığı açıklamaya göre

"15-29 Eylül 1979 tarihinde yapılacak olan Akdeniz Olimpiyat Oyunları şimdiye kadar yapılanların sekizincisi. İlk Akdeniz Oyunu 1951'de Mısır'ın İskenderiye kentinde yapıldı.

Basın toplantısında Arıpınar, 8. Akdeniz Oyunlarına 15 Akdeniz ülkesinin katılmak için müracaat ettiğini açıkladı. Bu ülkeler, Türkiye, Cezayir, Mısır, Fransa, Yunanistan, İtalya, Yugoslavya, Lübnan, Libya, Malta, Fas, Monako, Suriye, İspanya, İsrail ve Tunus.

Split'te yapılacak olan oyunların bir başka ilginç yönü de şimdiye kadar yapılan tüm Olimpiyat Oyunları içinde en fazla spor branşının bu oyunlarda yapılması. 8. Akdeniz Oyunlarında sporcular tam 25 spor dalında yarışacaklar.

Oyunlara katılacak sporcu sayısı 4000. Bu arada oyunları 1500 gazetecinin izlemesi bekleniyor. İdareci sayısı ise 1000. Türkiye, oyunlara katılan ülkeler içinde sporcu sayısı bakımından 7. sırada. Türkiye oyunlara 245 sporcu ile katılıyor. Türkiye'nin katıldığı branşlar ise, atletizm, boks, halter, jimnastik, yelken, judo, basketbol, eskrim, futbol, voleybol, yüzme, hentbol, güreş, atlama, masa tenisi, okçuluk, atıcılık, tenis ve kürek.

Arıpınar, 1979 Akdeniz Oyunlarının merkez Split olmak üzere 8 şehirde yapılacağını, açılış, final ve kapanışın Split'te olacağını, oyunların açılışında Yugoslavya Devlet Başkanı Tito'nun bir konuşma yapacağını da ifade etti.

Erdoğan Arıpınar, Akdeniz Oyunları ile ilgili açıklamasının sonuna "Türkiye için Split önemli bir merhaledir. 1979-80 yılları Türkiye'nin sporda ayakta kalıp kalmayacağının belli olacağı yıllardır. Çünkü bu yıllarda Moskova Olimpiyat Hazırlık Yarışmaları, 1979 Akdeniz Oyunları ve 1980 Moskova Olimpiyatları gibi önemli yarışmalar yapılacaktır. 1979-80 yıllarında spor dallarında atılım yapmak için şimdiden alarm verilmelidir" dedi.

DÜNYA SPOR YAZARLARI KONGRESİ

Erdoğan Arıpınar ayrıca 42. Dünya Spor Yazarları Derneği (AIPS) toplantısı hakkında bilgi verdi. Arıpınar, 87 ülkenin katıldığı AIPS toplantısında ilk defa bir Türkiyeli spor yazarının, Kahraman Bapçum'un AIPS yönetiminde yer aldığını açıkladı. AIPS toplantısına Türkiye'den delege olarak Erdoğan Arıpınar ve Togay Bayatlı katıldılar. Dünya Spor Yazarları Derneğinin Split'teki toplantısında aldığı kararlar ise şöyle:

"1- Dünyadaki bütün spor karşılaşmalarına yalnız AIPS kartı olan gazeteciler katılabilecek.

2- AIPS'in kurduğu ihtisas komitelerinde grup çalışmaları yapılacak.

3- 1979 AIPS kongresi Moskova'da, 1980 kongresi Almanya'da, 1981 seçim kongresi Brezilya'da ve 1985 seçim kongresi Kolombiya'da yapılacak.

4- AIPS ödeneklerinin hangi para birimi ile yapılacağı kararı önümüzdeki kongrede verilecek."

BALKAN SPOR YAZARLARI KOMİSYONU

Bu arada Türkiyeli spor yazarlarının girişimleri ile ilk defa olarak bir Balkan Spor Yazarları Komisyonu kurulduğunu açıkladı. Arıpınar'ın açıklamasına göre, Balkan Spor Yazarları Komisyonu Türkiye, Yunanistan, Yugoslavya, Romanya ve Bulgaristan'dan oluşuyor.

KTÜ Öğretim...

(Baştarafı 1. Sayfada)

tehdidinde bulunulduğunu ve yapılan saldırının planlı olduğunu söyledi. Tedaviye alınan Necdet Bulut'un sağlık durumunun iyiye gittiği bildiriliyor.

Necdet Bulut'un Teknik Üniversitede bilgisayar merkezi yöneticisi olduğu ve TÜTED Genel Yönetim Kurulu ile TÜMÖD üyesi olduğu bildirildi. Neşe Bulut'un ise TİP Trabzon İl Saymanı olduğu öğrenildi.

Öte yandan Trabzon Valisi Münir Güney saldırı olayı ile ilgili olarak kimlikleri açıklanmayan yedi kişinin gözaltına alındığını açıklayarak, soruşturmanın derinleştirilerek sürdürüldüğünü belirtti.

TEPKİLER

KTÜ öğretim görevlisi Necdet Bulut ve ailesine karşı girişilen saldırılar çeşitli kuruluşlarca kınandı.

KTÜ Yönetim Kurulu, ODTÜ Öğretim Üyeleri Derneği TÜMÖD, Sayıştay Denetçileri Derneği ve Genç Öncü Derneği yayınladıkları bildirilerle olayı kınadıklarını ve suçluların bir an önce yakalanmasını istediler.

İSTANBUL'DA

Suadiye vapurunun kaçırılması olayına karıştıkları gerekçesi ile tutuklanan 16 kişi yaptıkları açıklamada "İfadelerinin işkence altında alındığını ve sahte şahitlerce teşhis ettirildiklerini" belirttiler..

Öte yandan dün çeşitli semtlerde yapılan aramalarda üstünde kimlikleri olmadığı gerekçesi ile 34 kişinin gözaltına alındığı açıklandı.

Büyükdere'de üç dükkan önceki akşam bir grup tarafından tahrip edildi.

Büyükdere'de bulunan Galeri Hakkı, Butik Erman ve Mazhar Nalburiye gece 01.00 sıralarında ellerinde demir çubuklar olan bir grubun saldırısına uğradı. Saldırı sırasında dükkanların camları kırıldı ve vitrinlerde hasar meydana geldi. Üç dükkanda toplam on bin liraya yakın zarar olduğu bildirildi.

İkinci şube gasp masası yetkilileri tarafından verilen bilgiye göre, uzun süredir özellikle Anadolu yakasında geceleri tenha yerlerde yayaları ve otomobilli şahısları silah zoruyla soyan ve soygunlarına "siyasi" hava veren 9 kişilik bir çetenin yakalandığı, yakalanan sanıkların üzerinde üç adet tabanca ile bazı çaldıkları eşyaların bulunduğu bildirildi.

ANKARA'DA

Ankara'nın Feridun Çelik Mahallesinde "Redciler" olarak bilinen bir grup saldırgan, Sadık Başpınar ve Ali Rıza isimli devrimcilere saldırarak yaraladılar. Önceki gece Sadık ve Ali Rıza adlı devrimciler, "Redciler" grubunun duvarlara yazdığı, "Kahrolsun TİKP-Aydınlık revizyonizmi" sloganlarını silerken, 20-25 kişilik bir "Redciler" grubunun saldırısına uğradı. Saldırganların başını çekenlerin Hüseyin Kavi (Rüstem), Şenol ve Kemal adlı kişilerin oldukları öğrenildi.

Yüksek Teknik Öğretmen Okulunda dün sabah faşistler devrimci öğrencilere ateş açarak biri ağır 5 öğrenciyi yaraladılar. Olay sırasında atılan taşlarla da üç polis yaralandı. Yetkililer ağır yaralanan öğrencinin Yusuf Baş olduğunu belirterek soruşturmanın sürdürüldüğünü, gözaltına alınan olmadığını açıkladılar.

Hacettepe Üniversitesi Beytepe Kampüsünde kapalı bulunan yurtların açılması için Rektörlük önünde gösteri yapmak isteyen öğrencilere dipçikle saldıran jandarma, 30 öğrenciyi yaraladı.

Jandarmanın kız-erkek ayrımı gözetmeden bütün öğrencileri copladığı ve yerlerde sürüklediği bildirildi. Öğrenciler, jandarmaya saldırı emrini Yüzbaşı Saadet Özdemir'in verdiğini söylediler.

BALIKESİR DURSUNBEY'DE

Dursunbey Belediye Başkanı Bahattin Sat'ın evi dün sabaha karşı kurşunlandı. Yetkililer eve ateş açan kişinin kaçtığını, olayda ölü ve yaralının olmadığını belirttiler.

ELBİSTAN'DA

Elbistan İlçesinde slogan silme yüzünden çıkan çatışmada Güzel Doğan adlı çiftçi öldü. Yetkililer ateş açan kişilerin kaçtıklarını ve kimliklerinin belirlenmesine çalışıldığını açıkladılar.

ERZİNCAN'DA

Bir duvarcı ustasının evinin kapısına dün bırakılan bombanın patlaması sonucu karısı öldü. Cumhuriyet Caddesinde 'Duvarcı ustası Ethem Yılmaz'ın evinin kapısına konan bomba, karısının kapıyı açması üzerine patladı. Patlama sonunda Etem Yalmaz'ın karısı parçalanarak öldü. Yetkililer bombayı bırakan kişinin kimliğinin belirlenmesine çalışıldığını açıkladı.

İZMİR'DE

Konak semtinde görevli bir polis ekibi, kimlik sorduğu dört kişinin silahlı saldırısına uğradı. Ateş açtığı ileri sürülen sanıklardan Celal Pedük, bir tabanca ve 40 mermi ile yakalandı, diğer üç kişinin ise kaçtıkları bildirildi.

KONYA'DA

Çeşitli tarihlerde Konya merkezinde sekiz ayrı yere patlayıcı madde atan ve Akıncılar Derneği üyesi oldukları saptanan yedi kişinin tutuklandıkları bildirildi. Öte yandan Konya Gazi Lisesini taşlayan iki öğrencinin de tutuklandıkları öğrenildi.

NİĞDE'DE

Niğde'nin Ulukışla İlçesindeki TÖB-DER Şubesi lokaline önceki gece sabaha karşı tabancayla ateş açıldı. Verilen bilgiye göre, lokale ateş açanların kimlikleri belirlendi ve aramalara başlandı.

Ziraatçılar...

(Baştarafı 1. Sayfada)

ni taşıyan "Kanatlı Jandarma" tatbikatı kınandı. Üç grubun mücadele ettiği Genel Kurul'da seçimi Devrimci Yol taraftarı Devrimci Ziraatçılar kazandı.

105 delegenin imzaladığı Kontrgerillaya ve MHP'ye karşı mücadele önergesi şöyle:

"Faşist mihrakların odak noktasını teşkil eden MHP ve Kontrgerilla bugün anarşinin esas sorumlusu olup halkımızı bölmektedir. Kongremizde MHP ve Kontrgerillaya karşı mücadele kararı alıp bunun bir somut adımı olarak da DİSK'in derneğimizide içine alarak oluşturduğu demokratik platforma götürülmesini istiyorum."

Bu önergenin bütün delegeler tarafından imzalandığı, sadece Halkın Kurtuluşu taraftarlarının imzalamadığı bildirildi.

Kongre sonucunda Devrimci Tarımcılar 125 oy alarak seçimi kazandılar. Bundan önceki yönetimde ikinci başkan olan Yaşar Özel başkanlığa, Mehmet Ali Akalın, Hikmet Koçak, Ramazan Gülhan, Mehmet Düz, İbrahim Yetkin ve Hüseyin Kılıç yönetim kurulu üyeliklerine getirildiler. Halkın Kurtuluşu taraftarı Yurtsever Devrimci Tarımcılar 12, CHP yanlısı Halkçı Tarımcılar da 64 oy aldılar.

Çimse-İş...

(Baştarafı 1. Sayfada)

işçilerin ve tüm halkın yararına yapacağı düzenlemeleri destekleyeceklerini, ancak işçilerin ve halkın elde ettiği demokratik ve ekonomik hakların geriye götürülmesine karşı çıkacaklarını belirterek, "Bütün gücümüzle mücadele vermekte kararlıyız ve bunu hayati bir zorunluluk olarak görüyoruz" dedi.

İşçi-memur ayrımına çözüm bulunabilmesi için memurların grevli sendikalı toplusözleşme hakkının savunulması gerektiğini belirten Keskin, bu konularda demokrasiye bağlı kuruluşların ortak çalışmalara girmesinde çok büyük payları olduğuna inandıklarını söyledi. Keskin, vergi adaletsizliği, konut ve kira sorunu, hayat pahalılığı, işsizlik ve sosyal güvenlik sorunlarının öncelikle ele alınmasını da sözlerine ekledi.

NATO...

(Baştarafı 1. Sayfada)

YUNANİSTAN'IN ASKERİ KANADA DÖNÜŞÜ

NATO Toplantısında Yunanistan'ın yeniden askeri kanada dönmesi de tartışılacak. ABD Dışişleri Bakanı Cyrus Vance'ın Dışişleri Bakanı Gündüz Ökçün ve Yunanistan Dışişleri Bakanı Yorgo Rallis'le yapacağı görüşmelerde bu sorunlar ele alınacak. Vance Türkiye'nin bu konudaki itirazlarını gidermeye çalışacak. Yunanistan 1974'de Kıbrıs'a Türkiye'nin asker çıkarmasından sonra NATO'nun askeri kanadından çekilmişti.

ECEVİT-KARAMANLİS GÖRÜŞMESİ

NATO Bakanlar Kurulu Konseyinde biraraya gelecek olan Dışişleri Bakanı Gündüz Ökçün ve Yunanistan Dışişleri Bakanı Yorgo Rallis'in yapacakları görüşmelerde Ecevit-Karamanlis buluşmasını ele almaları bekleniyor. Ecevit-Karamanlis görüşmesinde iki ülke arasındaki çeşitli sorunlar üzerinde durulacak.

ORGENERAL EVREN NAPOLİ'YE GİTTİ

Genelkurmay Başkanı Orgeneral Kenan Evren Merikan tatbikatına katılmak üzere dün Napoli'ye gitti. Genelkurmay Genel Sekreterliğinden yapılan açıklamaya göre, tatbikata Evren'le birlikte Deniz Kuvvetleri Komutanı Oramiral Bülent Ulusu, NATO Güneydoğu Avrupa Müttefik Kara Kuvvetleri Komutanı Orgeneral Vecihi Akın, ve 6. Müttefik Kara Kuvvetleri Komutanı Orgeneral Vecdi Özgül de katılıyor. Tatbikat her yıl NATO'nun özellikle güney bölgesi sorunları konusunda karşılıklı bilgi alışverişi şeklinde yapılıyor.

Ecevit...

(Baştarafı 1. Sayfada)

rüşlerini belirtse bunların üzerinde durmaya değer görürüz. Bu kuruluş şiddet olaylarında rolü büyük olan bazı kuruluşları da adeta bir cephe gibi bir araya toplayıp karşımızda durum almıştır" dedi.

Dün toplanan CHP Grubu kısa süren görüşmeler sonunda baskı tasarılarının incelenmesi, ortaya çıkan görüşlerin saptanması ve sonucun gruba sunulması için yedi kişilik bir komisyon kurulmasını kararlaştırdı.

CHP Grup toplantısı komisyon seçilmesinden sonra dağıldı.

ECEVİT'İN KONUŞMASI

Grupta bir konuşma yapan Ecevit, grubun hazırlanan tasarıya bu kadar duyarlılık göstermesine gerek bulunmadığını tasarı hazırlandıktan sonra bazı bilim adamları ve profesörlerle birlikte üzerinde gerekli çalışmaların yapılmış olduğunu söyledi.

Ecevit isim vermeden Turan Güneş'i ima ederek, "bu arada her partide her zaman olduğu gibi belli parti içi hesaplar güdenler olabilir. İçinde bulunduğumuz ortamda Grubumuzun, örgütümüzün kamuoyumuzun bunu derhal farkedeceğine güveniyor, bu bakımdan kaygu duymuyoruz. Hükümeti dışardan sarsamayacaklara şimdi içimizden sarsılabileceği umudunu vermek çok yazık olur" dedi.

"ADAM VURMAK ZORUNDA KALAN POLİS" HAKKINDAKİ MÜEYYİDE

Ecevit bugüne kadar yasa değişikliğine gerek duyulmadan şiddet olaylarının önlenebileceği şeklindeki görüşlerini hatırlatarak "Türkiye'de benim kanım, hiç bir değişiklik yapılmaksızın olayların bugüne gelmesini önleme olanağı vardı. Ama işler, olaylar bugünkü düzeye geldikten sonra, ufak tefek bazı yapı değişiklikleri yapmadan olayların önüne geçmek bir hayli zorlaşmış bulunuyor. Onun için bizim geçmişte yapı değişikliğine gerek yok dememizle bugünkü tavrımız arasında çelişki bulunduğunu sanmıyorum" dedi. Ecevit "görevi dolayısıyla bir adam vurmak zorunda kalan polis" hakkında yer alan hükümler konusunda da şöyle dedi:

"Belirli durumlarda görevi dolayısıyla bir adam vurmak zorunda kalan polisin hakkında soruşturma yapılması idarece sakıncası bulunduğu zaman yüksek yargı organlarına soruşturma hakkında itiraz hakkı getiriyor. Böylece sakıncalı olabileceği düşünülen hükümlerin kötüye kullanılması olasılığına karşı da aklımızın erdiği kadar bazı müeyyideler getirmeye çalıştık."

TÖB-DER Genel Başkanı...

(Baştarafı 1. Sayfada)

konuşmaların ulusal duyguları zayıflatmak amacını taşıdığı iddiası yanlıştır. Tam tersine ulusculuktur" dedi.

1. Asliye Ceza Mahkemesi tarafından açılan davanın duruşmasında, Mahkeme Başkanı, TÖB-DER gazetesinde yayınlanan bir yazıdan dolayı açılan davanın, Ankara Basın Mahkemesine gönderilmesine karar verdi.

Bilindiği gibi, Gültekin Gazioğlu ve beş eski Yürütme Kurulu üyesi hakkında TCK'nun 141-1 ve 142-3-6 maddelerden dolayı dava açılmış ve savcı, 1.5 yıl ile 7,5 yıl arasında hapis cezası istemişti.

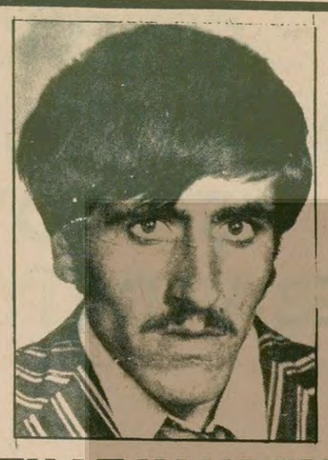

MİTHAT KANDEMİR

1955-1978

Değerli üyemiz MİTHAT KANDEMİR, faşistler tarafından şehit edildi. Ailesine, yakınlarına ve halkımıza başsağlığı dileriz.

Anısı iki süper devlete, faşizme ve revizyonizme karşı mücadelemizde yaşayacak.

Türkiye İşçi Köylü Partisi İst. İl Örgütü

Kontrgerilla tarafından katledilen yurtsever hocamız, Ord. Prof.

BEDRİ KARAFAKIOĞLU'nu anıyoruz

ölümünün 40. gününde mezarı başında anıyoruz. İTÜ öğretim üyelerini, öğrencilerini ve tüm halkımızı 29 KASIM ÇARŞAMBA günü saat 11.00'de ZİNCİRLİKUYU Mezarlığı girişinde toplanmaya çağırıyoruz.

İTÜ'LÜ DGB'LİLER

Kıbrıs...

(Baştarafı 1. Sayfada)

için Raif Denktaş tarafından girişilen "darbe"nin, Türk yönetimini zor duruma sokmak amacı taşıdığı da iddia ediliyor.

Önceki gün istifa eden İçişleri Bakanı Orhan Bilgehan, Bayındırlık Bakanı Erol Andaç ve Kooperatif ve Köyişleri Bakanı Feridun Atahan'ın istifalarından sonra dün hükümetten ayrılan bakanlar şunlardır: Tarım, Doğal Kaynaklar ve Enerji Bakanı İrsen Küçük, Ulusal Eğitim ve Kültür Bakanı Kenan Atakol, İmar İskan ve Rehabilitasyon Bakanı Hakkı Atun ve Çalışma ve Sağlık Bakanı Mustafa Çağatay.

KABİNEDE 2 BAKAN KALDI

Sanayi ve İşletmeler Bakanı Tansel Fikri de bir süre önce istifa ederek, Ticaret Odası Koordinatörlüğüne atanmıştı. Bu durumda 11 kişilik Bakanlar Kurulunda şimdi, Başbakan Osman Örek, Turizm ve Tanıtma Bakanı ve Sanayi ve İşletmeler Bakan Vekili Vedat Çelik'le parti dışından kabineye getirilen Maliye ve Ekonomi Bakanı Hüseyin Erdal kaldı.

Bu arada Ulusal Birlik Partisi çevreleri, hükümet krizi yaratan ve böylece Osman Örek'i hem Parti Genel Başkanlığından, hem de Başbakanlıktan istifaya zorlayan grubu şöyle sıraladılar:

Raif Denktaş (Lefkoşe milletvekili), Recep A. Gürler (Meclis Başkan Vekili,, Lefkoşe milletvekili), İrsen Küçük (Tarım, Doğal Kaynaklar Bakanı), Enver Emin (Lefkoşe milletvekili), Mustafa Hacıahmetoğlu (Girne milletvekili).

ÖREK'İN AÇIKLAMASI

Başbakan Osman Örek üç gün içinde 7 bakanın yazılı istifalarını verdiklerini doğrulayarak, Rauf Denktaş'ın New York'tan dönüşüne kadar hükümetin göreve devam edebilmesi olanaklarını araştırdığını söyledi.

Örek şöyle dedi:

"Dış etkilerin ağır bastığı bu dönemde, Güvenlik Konseyindeki durum, ABD önerileri ve diğer konularda çok ciddi bir savaşım vermekte olan Sayın Devlet Başkanımızın adada bulunmadığı esnada ülkeyi hükümetsiz bırakmamak için, grupta yaratılan bunalımı mümkün mertebe yatıştırmak yolunu seçmiştik. Buna rağmen, üzerimize gelindiği izlenimi yaratılmaktadır.

"Davamızın ve halkımızın bize yüklediği görevden kaçar duruma düşmek, aklımızın köşesinden bile geçmemektedir. Bu nedenle olayları büyük bir sabır ve metanetle izlemeye devam ediyoruz."

OSMAN ÖREK'E MEKTUP

Bu arada istifası ile ilgili olarak Başbakan Osman Örek'e bir mektup gönderen Kooperatif ve Köyişleri Bakanı Feridun Adahan, meclis grubunda oynanan planlı oyunlarla ilgili açıklamalar yapabileceğini söyleyerek şöyle dedi:

"Son günlerde yerel basında Ulusal Birlik Partisi Meclis grubunda "benim Başbakan ve kabine arkadaşımız iki bakan ile birlikte sert eleştirilere maruz kaldığımız şeklinde bilerek ve isteyerek bazı mihraklarca neşriyat yaptırılmak suretiyle kamuoyu önünde yıpratılmak istendiğini anlamış bulunmaktayım. En kısa zamanda meclis grubu çalışmaları ile ilgili bir açıklamanın yapılması gerekmektedir. Aksi halde ayrıntılı açıklamayı yapmakta kendimi serbest addetmekteyim."

BORA

2. SAYIDA

- Arnavutluk Emek Partisinin Tezlerinin Eleştirisi

Yahşi Karamollaoğlu

- İki Tutum: İdeolojik Mücadele ve Zorbalık

Mao Zedung

- ÇKP Merkez Komitesi Tarafından Toplanan Genişletilmiş Çalışma Konferansında Konuşma
- TİKP ve İspanya Devrimci Emekçiler Örgütünün Ortak Bildirisi

Hasan Hayri Alkan ve Bir Grup Devrimci

- Mao Zedung'a Yapılan Saldırılara Karşı Çıkalım

Hamza Er

- Halkın Birliğinin Mayası: Parti Düşmanlığı

1 ARALIK'TA ÇIKIYOR!

GENEL DAĞITIM: TÜR-DA Hamam Sokak No:4 Cağaloğlu-İstanbul

Kontrgerillaya karsı tepkiler sürüyor

CEMAL ATİLLA
Karpuzlu Belediye Başkanı, Aydın

"Kontrgerillanın üzerine giden hükümet, halkı yanında bulacaktır"

Aydınlık gazetesinin Kontrgerilla yayınını ilgi ile izledim. Bu gün halkımız geçim derdinden daha çok anarşiden şikayetçidir. Anarşinin kaynağı Amerika ve Rusya'dır. Üçüncü Dünya ülkeleri birleşerek iki süper devletin oyunlarını boşa çıkarmalıdır.

Hükümetin bu yayınları ihbar kabul etmesini faşistlerden ve sahte solculardan hesap sorulmasını gönülden dilerim.

Karanlıkta kalan olayların kökeni hakkında bir bilgi yoktu, bazı varsayımlarla olaylar özetleniyordu. Aydınlık gazetesi iyi bir çalışmayla, gazetenin adıyla orantılı olarak Aydınlığa çıkmış oldu.

Nasyonal Genç Subaylar Hürriyet'e maskeyle demeç verip can güvenliği istediler. Bence asıl yapılması gereken bu kişilerin yargı organları önüne çıkarılması olmalıdır. Türkiye'de birçok olayın açıklanmamasının nedeni bunların adaletin önüne çıkarılmamasıdır. Bugün açıklanan kişiler bu işin piyonlarıdır. Bu olaylar dışardan kaynaklanıyor. Türkiye'deki bu eylemleri CIA ve KGB körüklüyor.

Gün ışığına çıkan olaylar ve bunların itirafları geniş bir örgütün veya dıştan kaynaklanan güçler olduğuna eminim. Bunun kaynağını ortaya çıkarmak ve hesap sormak için hukuki açıdan daha geniş delillere ihtiyaç vardır. Yıllardan beri yapılan bu işlerin kaynağını kurutmak için delillerin bulunması işlemi hemen başlamalıdır. Uzakdoğu'da Vietnam, Kore'de anarşi körükleniyor. Bu da bence iki süper devletin çevresindeki peyklerinin uzaklaşmaması için önemlidir. Buna en güzel örnek Çekoslovakya'nın işgalidir. Nitekim Çekoslovakya'nın işgali dünya kamuoyunda tepkilere yol açınca iki süper devlet 5. kollarıyla yeni stratejiler uyguluyorlar.

Bütün kuruluşları demokrasi çatısı altına çağırarak Kontrgerilladan hesap sorulsun diyorum

Sahte solcular Elazığ'da...

(Baştarafı 1. Sayfada)

devrimcilere otomatik silahla ateş açıyorlar, yol kesip kahve basıp halkın üzerini arıyorlar ve mahalle içinde silahlı gruplar halinde gezip halkı tehdit ediyorlar.

DEVRİMCİLERE OTOMATİK SİLAHLARLA ATEŞ AÇTILAR

Önceki gün sabah 09.30 sıralarında "Askıcılar" Fevzi Çakmak Mahallesinin girişinde evlerine gitmekte olan bir grup devrimciye yaylım ateşi açtılar. 9 milimetrelik 14'lük tabanca ve otomatik tüfeklerin kullanıldığının saptandığı olayda tesadüf eseri olarak ölen ya da yaralanan olmadı.

Bu olaydan sonra da aynı grup, mahalle içinde gezerek, tehdit ve saldırılarına devam etti. Öğleden sonra saat 14.30 sıralarında Şahin Cengiz, Sedat Kılıç, ve Turabi Atan adlı devrimciler aynı şekilde "Askıcıların" silahlı saldırısına uğradı. Ali Haydar Akdemir adlı şahsın başını çektiği saldırı sırasında devrimcilere hedef gözetilerek çok sayıda kurşun sıkıldı.

Olayın görgü tanıkları, "Askıcıların" olay yerinde pusu kurduklarını, top oynama bahanesiyle toplanarak, silahlarını gizleyip devrimcileri gözlediklerini açıkladılar. Olay sırasında çevre sokakların silahlı kişiler tarafından tutulduğu da belirtildi.

SİLAH TEHDİDİYLE ÜST ARIYORLAR

Bu olayın ardından özellikle mahallenin giriş çıkışlarını tutan saldırganlar yoldan geçenleri silah tehdidi ile durdurarak kimlik sordular ve üstlerini aradılar. Bazo Haydar diye tanınan Haydar Başbuğ adlı saldırgan, devrimcilerin göğsüne tabanca dayayarak halkın gözü önünde arama yaptı.

Bu olaylardan bir gün önce de aynı mahallede oturan ve işine gitmekte olan Tekin Uzun'un yolunu kesip saldırdılar. Ali Haydar Akgün adlı "Askıcı"nın başı çektiği saldırıda Tekin Uzun yüzünden ağır şekilde yaralandı.

SİLAHLA KAHVE BASIP HALKI ARADILAR

Yoğun olayların meydana geldiği önceki günün akşamı aynı grup, saat 18.30 sıralarında Faytoncular Sokaktaki kahvehaneleri silahla basıp halkın üzerini aradılar. Geçen Şubat ayında Elazığ'da öldürülen Ali Rıza Koşar adlı devrimcinin katillerinden biri olan ve Foto Ali takma adıyla tanınan Ali Haydar Akgün'ün "Polis! Kalkın arama var" diye bağırmasından sonra kahveye dalan sahte solcular, teker teker üst araması yaptılar. Faytoncular Sokaktaki çay bahcesinin kapılarını da tutan "askıcılar"ın elebaşısı Ali Haydar Akgün burada tabancasını çekerek halkı tehdit etti. Saldırganlar kahvedeki müşterilerden Mustafa Arıkanoğlu'nu dövdükten sonra olay yerinden uzaklaştılar.

Daha sonra özellikle devrimcilerin oturduğu Hozat garajındaki kahveleri basan sahte solcular, saldırmak için devrimci aradılar. Emin Oto İşhanındaki Havuzlu Kahve'ye giren saldırganlar üç müşteriyi kaldırarak kimlik sordular. Daha sonra "bunlar değilmiş" diyerek kahveden ayrıldılar.

Polislerin sürekli nöbet tuttuğu Faytoncular Sokak ve Hozat garajındaki olaylar sırasında polislerin ortada görülmemesi dikkati çekti. Polisin olay sırasında nöbetini terkettiğine dikkat çeken halk, saldırganlarla polis arasında işbirliği olduğunu belirtiyor.

Çin Halk Cumhuriyeti Parlamento heyeti İstanbul'un tarihi ve turistik yerlerin gezdi

İSTANBUL (AA)

Türkiye'yi resmen ziyaret etmekte olan ve Ankara'daki temaslarını tamamladıktan sonra İstanbul'a gelen Çin Halk Cumhuriyeti Heyeti dün de kentin tarihi ve turistik yerlerini gezdi.

Çin Halk Cumhuriyeti Ulusal Halk Meclisi Sürekli Komitesi Başkan Yardımcısı Ulanfu başkanlığındaki heyet, dün Dolmabahçe Sarayını gezdi.

KONTRGERİLLAYA YURTDIŞINDAN TEPKİLER

LÜKSEMBURG KOMÜNİST BİRLİĞİ

«Kontrgerillaya karşı mücadelenizin revizyonizme de karşı olması coşkumuzu artırıyor»

AYDINLIK Yazı Kuruluna,

Değerli arkadaşlar,

Bizler burada Lüksemburg'da, faşist Kontrgerillaya karşı cesaretle mücadele ettiğinizi öğrendik. Lüksemburg'daki bütün ilerici güçler milli bağımsızlığın, demokrasi ve özgürlüğün bu düşmanlarına karşı mücadelenizi coşkuyla izliyorlar. Sizlerin faşistlerin ve sosyal-faşistlerin ölüm tehditlerinin dize getiremeyeceği cesur ve eğilmez devrimciler olduğunu biliyoruz.

Faşist Kontrgerillaya karşı mücadelenizin Rus yanlısı revizyonistlerin faşizmin yerine sosyal-faşizmi geçirmek için verdikleri mücadeleye karşı olması da duyduğumuz coşkunun diğer bir nedeni. "Ne Amerika Ne Rusya, Bağımsız Türkiye" çağrısı Kontrgerillaya, Rus sosyal-emperyalizmine ve ajanlarına darbe üstüne darbe vurdu. Lüksemburg halkı büyük bir dikkat ve sempatiyle Kontrgerillaya karşı mücadelenizi izliyor ve Türkiye halkının yanında yerini alıyor.

Zafer sizindir.

Yaşasın AYDINLIK.

Yaşasın Kontrgerillaya karşı cesur mücadeleniz.

Ne Amerika Ne Rusya, Bağımsız Türkiye.

Lüksemburg Komünist Birliği
Siyasi Bürosu adına
Charles Dömer

Volframın...

(Baştarafı 1. Sayfada)

mik görüşmelerde volfram satın almak konusunda sürekli baskı yapması karşısında bu talebe boyun eğmişti. Hükümet satmaya gerekçe olarak volframı işletme teknolojisinden yoksun olduğumuzu, volfram işletmeleri için, Uludağ'da 2 milyarlık yatırım yapıldığı halde volfram üretiminin yapılamadığını öne sürdü.

Enerji ve Tabii Kaynaklar Bakanı Deniz Baykal, Mayıs ayında Uludağ'daki volfram yataklarında yaptığı incelemeler sırasında volfram madeninin iyi işletilmediği gerekçesiyle Uludağ Volfram İşletme Müdürünü görevinden almıştı.

Uzmanların volfram satılmaması konusundaki ısrarlı talepleri karşısında hükümet önce volframı hiç olmazsa ham olarak değil, imkanlar ölçüsünde işleyerek satılmasını kararlaştırmış, daha sonra teknik olanakların buna elverişli olmadığını öne sürerek volfram madeninin Sovyetler'le ortak işletilmesi yönünde bazı adımlar atmıştı.

Aralık ve Ocak ayında gelecek Sovyet heyetinin madenlerin ortak işletilmesine karşılık, işlenen volfram madeninin kendilerine satılması şartını getireceği bildirildi.

ÜÇ YILLIK TİCARET ANLAŞMASI BUGÜN İMZALANIYOR

Ticaret Bakanı Teoman Köprülüler, Sovyetler Birliği ile protokole bağlanan üç yıllık ticaret anlaşmasını bugün Moskova'da imzalayacak. İki ülke arasında ilk kez yapılan uzun dönemli ticaret anlaşmaları uyarınca toplam ticaret hacmi, üç yılda 1 milyar 270 milyon dolara yükseliyor. İmzalanan anlaşma 1 Ocak tarihinden itibaren yürürlüge girecek.

KAYIP – Ankara Üniversitesi Eğitim Fakültesinden aldığım şebekemi kaybettim. Hükümsüzdür.

ADEM GÜRDAL

TELEVİZYON

18.30 HABERLER
18.33 FLANDERLERİN KÖPEĞİ
19.00 COCUK VE ÇAĞI
19.30 ÇEVREMİZ VE SAĞLIĞIMIZ
Yetersiz ve dengesiz beslenme sonucu oluşan hastalıklar ve buna karşı alınacak önlemler anlatılıyor.
20.00 BİR KONU BİR KONUK
Günümüz koşullarında beslenmenin önemi üzerinde Sağlık ve Sosyal Yardım Bakanlığı, Sağlık İşleri Genel Müdürlüğü, Gıda Kontrol ve Beslenme Müşaviri Vedat Banoğlu ile yapılan söyleşi sunulacak. Yapım: Jülide Gülizar. Yönetim: Parlar Yazan.
21.10 BEŞ DAKİKA
"Kooperatifçilik" adını taşıyan bu programda, köye halıcılık kursu getirmek için yapılacak işlemler üzerinde duruluyor ve halıcılığın sağlayacağı yararlar işleniyor. Oyuncular: Serpil İnanç, Emel Çeviren, Cavidan Polatkan, Şener Kökkaya, Metin Coşkun, Nalan Erkoç. Yapım: Yavuz Tarakçıoğlu. Yönetim: Ayhan Karapars.
21.15 TEKERLEĞİN ÖYKÜSÜ
Programın "Yolların Altın Çağı" adlı bölümü yayınlanacak.
21.45 TELEVİZYON FİLMİ (ATEŞ YAKMAK)
Programda senaryosunu Tuncay Öztürk'ün yazdığı "Ateş Yakmak" adlı televizyon filmi yayınlanacak.
22.30 TÜRK SANAT MÜZİĞİ TOPLU PROGRAMI
23.00 HABERLER

RADYO

TRT 1

05.00 Açılış
07.02 Köye Haberler
07.30 HABERLER
07.40 Sabahtan Sabaha
09.02 Türkü Defteri
09.40 Çevre Sorunları
10.01 Arkası Yarın
11.05 Okul Radyosu
12.10 Öğle Üzeri
13.00 HABERLER
15.01 Sizlerle Birlikte
16.05 Okul Radyosu
17.02 Akşama Doğru
18.01 Çocuk Bahçesi
19.00 HABERLER
20.15 Köy Dağarcığı
21.02 Şarkılar
22.35 Çeşitli Müzik
23.00 HABERLER
23.40 Türküler
00.02 Gece Konseri
01.00 Kapanış

TRT 2

08.00 Gün Başlıyor
09.00 Olayların İçinden
09.30 Şarkılar
10.00 Sabah Konseri
11.00 Oyun Havaları
11.40 Türküler Geçidi
12.20 Sağlığımız
13.15 Hafif Müzik
13.30 Olayların İçinden
14.00 Şarkılar
16.05 Hafif Müzik
16.20 Arkası Yarın
17.00 Konser Saati
18.30 Geleneklerimiz Göreneklerimiz
19.30 Türküler
20.15 Hafif Müzik
22.00 Hafif Batı Müziği
23.00 Çağdaş Türk Sanat Müziği
23.55 Kapanış

TRT 3

07.00 Açılış
08.00 Sabah İçin
09.00 Barok Müzik
10.00 Hafif Batı Müziği
11.00 Öğleye Doğru
12.00 Şan Soloları
12.30 Caz Müziği
13.00 Konser Saati
15.00 Günün Konseri
16.00 Oda Müziği
18.00 Salıdan Salıya
19.00 Senfonik Müzik
20.30 Caz Müziği
22.00 Solodan Orkestraya
23.00 Gecenin Getirdikleri
24.00 Gece ve Müzik
01.00 Kapanış

Aydınlık
BAYAŞ / Basın-Yayın A.Ş adına sahibi:
FERİT İLSEVER

Yazı İşleri Müdürü: MEHMET ATABERK
Haber ve Makalelerden Sorumlu Müdür: S.AYDOĞAN BÜYÜKÖZDEN
Müessese Müdürü: O.GURHAN ERTÜR
Dizgi: Aydınlık Ofset Tesisleri
Baskı: İst. GÜNTUR
Dağıtım: GAMEDA

MERKEZ BÜRO: İSTANBUL Nuruosmaniye Cad. 3/3 Cağaloğlu
Yazı İşleri Tel: 26 52 44
İdare Tel: 26 54 37

ANKARA BÜROSU: Meşrutiyet Cad. 32/8, Kızılay, Tel: 25 38 69
İZMİR BÜROSU: 857.Sok.Salihağa İş Hanı No: 509, Konak, Tel: 25 25 54
ADANA BÜROSU: Atatürk Cad. 113. Sok. Sefer İş Hanı, Kat: 3, No: 16, Tel: 17 493.

YURT DIŞI BÜROLARI:

ALMANYA	FRANSA	BELÇİKA	İSVEÇ	HOLLANDA	İSVİÇRE
Hohenstaufen Str.4 6 Frankfurt M/1 Tel: 0611/74 70 38	11 rue Jean de Beauvais 75005 Paris Tel: 03 34 602	188, rue Josaphat 1030 Bruxelles Tel: 00322 215 40 60	Luntmakargatan 58 11358 Stockholm Tel: 30 56 39	Bildstr.53 Utrecht Tel: 31 47 61	Ch. des Cotes I 1020 Renens (V.D) Lozan

ABONE ÜCRETLERİ:

Yurt içi		Yurt Dışı:	
90 TL.	(1 Aylık)	30 DM	(1 Aylık)
270 TL.	(3 Aylık)	90 DM	(3 Aylık)
540 TL.	(6 Aylık)	160 DM	(6 Aylık)
1080 TL.	(1 Yıllık)	310 DM	(Yıllık)

İLAN TARİFESİ:

2.4.6. sayfalar	(Santimi)	250 lira
3.5.7. sayfalar	(Santimi)	300 lira
Yayın ilanı	(Santimi)	100 lira
" " (Yayın Sayfasında		30 lira
Doğum, Evlenme Ölüm	(5 Santim)	350 lira
Küçük İlanlar	(Kelimesi)	5 lira

22289—248

Linyit yataklarımız vurguncuların elinde, kış ortasında halk inim inim inliyor;

KÖMÜR... KÖMÜR...

HALK KUYRUKLARDA KÖMÜR BULABİLMEK İÇİN ÇİLE ÇEKERKEN, KÖMÜRLERİMİZ İŞTE BÖYLE HEBA EDİLİYOR

Sıtkı Yırcalı'nın Bursa Orhaneli'ndeki linyit işletmesi. İşte bu derme çatma binalarda üretiliyor kömür. Vurguncular en az yatırımla en büyük vurgunun peşinde. Halkı ve ülkeyi düşünen yok.

Son günlerde en çok tartışılan konulardan biri de halkın yakacak kömür bulamaması. Bu tartışma günlük hayattan taşarak televizyon ekranlarına dar ulaştı. Enerji ve Tabii Kaynaklar Bakanı Deniz Baykal televizyonda yaptığı konuşmada halka yeteri kadar kömür verdiklerini, hangi gün vereceklerini söyledilerse o gün kömür verdiklerini söyledi. Ancak Bakanın konuşması aynı günlerde onbinlerce kişinin büyük şehirlerde kömür satış ve tevzi bürolarının önünde günlerce kuyrukta beklemelerini, Doğu'da kar kalınlığı bir metreyi aşmışken halkın yakacak bulamaması yüzünden soğuktan donmasını önleyemiyordu.

Kömür fiyatlarının hızla artmasına, artan fiyatların halkı her geçen gün biraz daha az ısınmak zorunda bırakmasına rağmen Türkiye'de kömür bulabilmek temel bir mesele. Kömürü ya tüccar satıyor, ya da Türkiye Kömür İşletmeleri. Tüccar fiyatları erişilemiyecek kadar yüksek. Özellikle kışın karaborsa bu ısınma aracının üzerine çökekleniyor. TKİ'nin kömür satış işleri ise görünüşte gayet "düzgün". Yazın yatırırsın paranı. Alırsın sıranı. O nasıl bir sıradır ki bir türlü gelmek bilmez. Geldiğinde bir bakarsın Kurumun sana verecek kömürü yoktur. On gün sonra, bir ay sonra. Kış geçer kömürsüz. İnsanlar ellerinde kömür karneleri, karnelere bakar durur, bunlar ne işe yarar diye.

Karne bulmak da ayrı bir dert. Özellikle şehre yeni gelenler. Karaborsada kömür aramaktan başka yapabilecek birşey yoktur onlar için. Nüfusu gittikçe artan büyük şehirlerde nüfusun büyük çoğunluğu kömür tüccarlarının insafına terkedilmiştir. Karne bulunduğunda, sıra geldiğinde, ve o sırada Kurumda kömür bulunduğunda bitiyor mu dertler? Ne gezer. Verdikleri kömür ya 500 kilodur ya da bir ton. Çünkü tahsisat o kadardır. Bu kadar kömürle bir ailenin koca kışı geçirmesi mümkün mü? Elinde karne, gönlünde umut, belki bir gün ucuz kömür alabilirim diye, tutarsın karaborsacı tüccarın yolunu. Soğuktan donacak değilsin ya, fiyatı ne kadarsa, o kadardan alırsın kömürü.

Neden çekiyoruz bu eziyeti. Ülkemizde kömür mü yok? Hayır. Ülkemiz özellikle linyit bakımından zengindir. Bugüne kadar yapılan araştırmalarda bir milyon tonun üzerinde rezervi bulunan 70 linyit bölgesi saptanmıştır. Bu linyit yataklarında toplam olarak 6 milyar ton kömür bulunmaktadır. Ne var ki bizim linyit yataklarımız kaderlerine terkedilmiştir. 6 milyar tonluk linyit yataklarından yılda 6-7 milyon ton kömür ancak üretilir.

Çünkü linyit yataklarımız bir avuç vurguncunun elinde oyuncaktır. Kamu üretimi ise halkın ihtiyaçlarına göre değil, bürokrasinin ağır işleyen hantal çarklarına göre teşkilatlanmıştır. 1972 yılında TEK Genel Müdürü Mehmet Erdemir bu durumu şöyle anlatıyordu:

"Linyitlerimiz bugün 170 kişinin elindedir. 120-130 milyon tonluk linyit yalnızca iki kişinin elindedir. Bu adamlar 40 yıldır bu rezervlerin üzerine oturmuş. Yılda 5-6 bin tondan fazla üretmezler. Bu 5-6 bin tonla her biri senede 10-12 milyon kazanır."

İşte gerçek budur. Vurguncu tüccarlar çıkardıkları az miktarda kömürle büyük vurgunlar vururlar karaborsadan. Onlar daha büyük vurgunlar peşinde koşarlarken kömür yataklarının bulunduğu bölgeleri köstebek yuvasına döndürürler. Derine giren düzgün bir ocak yerine yeryüzeyine yakın kısımlarda gelişi güzel ocaklar açarlar. Bu ocaklar havalandırılmadığı ya da işletme durunca kapatılmadığı için kömürler bir süre sonra durdukları yerde yanmaya başlarlar.

Halkın ısınmak için temel ihtiyacı olan kömür vurguncuların, halka hizmet etmeyen bürokrasi çarkının elinde kendi kendine yanar durur. Milli zenginliğimiz dumanı tüte tüte yok olur.

Halk işini gücünü bırakıp kuyruklarda ömrünü tükete dursun, adam boyu kar içinde Hakkarililer kömür bekleyedursun, kömürlerimiz ocaklarda yana yana heba olur, gider.

Şu gün ya da bugün kömür vermek değil, şu kadar veya bu kadar kömür vermek değil mesele. Halkın kömür ihtiyacını karşılayabilmek, karakışta halkı kömürsüz bırakmamak mesele. Bunun için de bütün bir mekanizmayı değiştirmek gerekli. Halkın ihtiyaçlarını esas almayan bu mekanizmayı baştan sona söküp, yerine halka hizmet eden yepyeni bir anlayışı, mekanizmayı kurmak zorundayız.

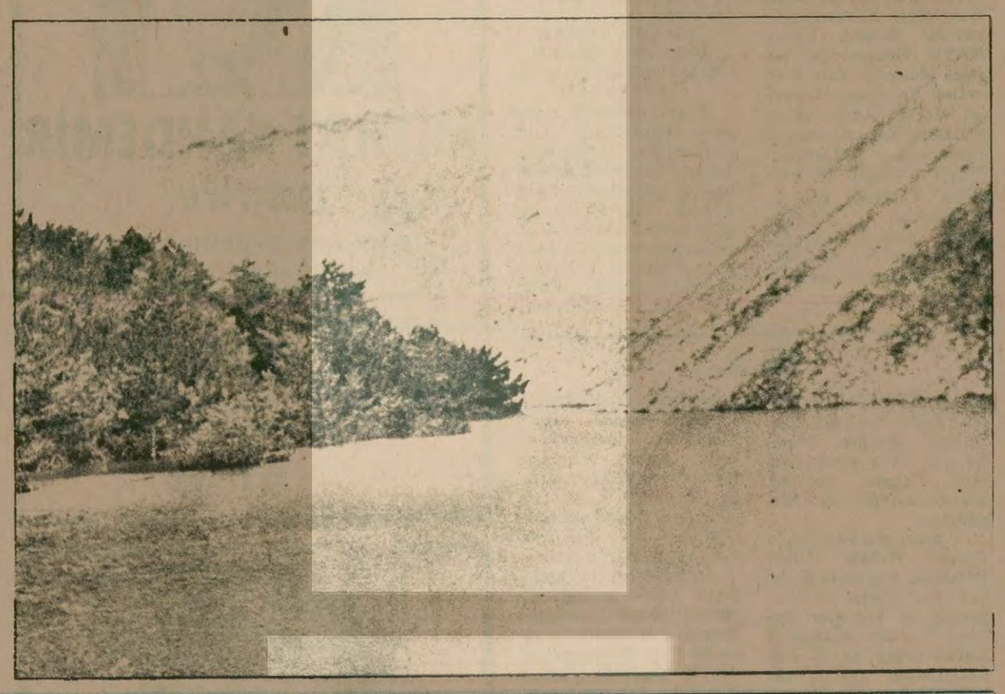

İşte böyle ilkel tekniklerle kömür çıkartılıyor. Yer yer yıkıntılar oluyor. Çalışma koşulları ise son derece elverişsiz.

Açılmasına izin verilmemesi gerekirken herşeye rağmen açılan kömür yatakları işte böyle akarsularla birlikte yokolup gidiyor. Bu arada eskiden bölgede varolan ormanların tükenmesi de ayrı bir sorun.

İşte kaderine terkedilmiş bir zengin kömür madeni daha. İşletmeci yüzeydeki kömürü almış, üstelikte buradaki kömür yataklarını Tunçbilek'teki Türkiye Kömür İşletmeleri tarafından işletmenin dışında gösterip, müteahhitlere peşkeş çekmişler. Şimdi buralar müteahhitlerin özel mülkiyetine geçtiği için çalışma izni verilmiyor. Madenler artık çamur ve su yatağı halinde.

*

Türkiye'de Kömür İşletmelerinin Tunçbilek'teki kömür damarları dumanı tüte tüte yanıyor. Yanan kömür yüzünden, kışın yerde kar durmaz erir. Ovaya uzaktan bakıldığı zaman nar kırmızısı, yanmış kömürün rengi göze çarpar. Kömür, söylenen rivayetlere göre, düşmanın yurdumuza girdiği günden beri yanıyormuş.

BİR İZMİR'DEN BİR HAKKARİ'DEN

İzmir'de 40 bin kişi kömür alabilmek için sırada bekliyor

*Kömür Tevzii Müessesesinin 3 deposunda günde 300 aileye kömür verilmesi gerekirken ancak 50 aileye kömür veriliyor

İZMİR (THA)

İzmir'de kömür tevzii deposundan linyit kömürü alabilmek için 40 bin ailenin sırada beklediği açıklandı.

İzmir Vali Yardımcılarından Hüseyin Aydemir yaptığı açıklamada İzmir'e verilen kömürün sürekli şekilde halka dağıtılmakta olduğunu söylemesine rağmen halkın kömür sıkıntısı çektiği, İzmir'e verilen kömürün ihtiyaçlara cevap vermediği bildirildi.

Edinilen bilgilere göre, kömür tevzii müessesesinin 3 deposunda, günde 300 aileye kömür verilmesi gerekirken, sadece 50 aileye kömür veriliyor. Parasını yatırıp sırada bekleyen 250 aile ise bütün gün beklemelerine rağmen kömür alamadan evlerine dönüyorlar.

Havaların gittikçe soğuması üzerine, yakacak sorunları daha da büyüyen yurttaşlar, kömür dağıtımının süratlendirilmemesi halinde, kendilerine ancak 1979 yılının Temmuz ya da Ağustos ayında sıra geleceğini belirttiler.

Hakkari'de kar insan boyunu aşarken, halk yakacak sıkıntısı içinde

HAKKARİ(THA)

Kışın bütün şiddetiyle hüküm sürdüğü Hakkari'de kar yağışı yüzünden bölgede ulaşım geniş ölçüde aksadı. Hayvan yemi ve yakacak sıkıntısı ise önemli boyutlara ulaştı.

Bölgede Hakkari-Çukurca, Hakkari-Beytüşşebap-Uludere ve Yüksekova-Şemdinli karayolları ulaşıma kapandı. Hakkari-Van karayolunun kapanmaması için kar mücadele ekipleri aralıksız çalışıyorlar.

Öteyandan, kar kalınlığı bir metreyi aşarken, şehir merkezinde yakacak ve yem sıkıntısı başgösterdi. Kömür ve odun bulunmazken 18 kiloluk bir teneke gaz karaborsadan 350 liraya satılıyor. Yolların kapalı olması da kente yakacak ulaşmasında büyük bir engel oluşturuyor.

BURASI DA ANKARA

Kömür almak için 20 gün bekleyen vatandaş

Kış geldi, vatandaş hâlâ kömür almak için kuyrukta bekliyor. Sabahın altısından, akşamın altısına kadar İşini gücünü, çoluğunu çocuğunu bir yana bırakarak kuyruğa giriyor. Oysa yapılacak iş; satış depolarının sayısını artırmak. Ve vatandaşı bekletmeden gelir gelmez kömürünü vermek. Ankara'nın kuru ayazını hâlâ odunsuz ve kömürsüz geçirenler Kömür Satış Tevzii'nde sorunlarını şöyle dile getirdiler.

Süleyman Türkoğlu (Tashihçi): "Saat altıdan beri buradayım. Hâlâ sıra gelecek. Yol masrafı şu, bu iki ton kömür bana 1590 liraya mal olacak.

Yakup Kürekçi (Seyyar satıcı): "15 gündür kömür almak için bekliyorum. Sabah erkenden geliyorum, akşam olunca gidiyorum. Çoluk çocuğumu aç bırakıp geliyorum. Kömür almadan geri dönüyorum. Bu işlerin çözümlenmesi gerekir."

Haydar Karakuş (İnşaat işçisi): "15 Kasımda müracaat etmiştim. 12 Aralıkta vereceklermiş. Bizim sözümüz para etmiyor. Bu işin başı kimse son sözü o söyler. Yarın diyorlar, geliyoruz, kömür alamadan geri dönüyoruz. Dilekçe veriyoruz. Saat yedide gelin diyorlar. Geliyoruz bu sefer de 12'de gelin diyorlar. Kantara bakın diyorlar, bakıyoruz yine yok. Tekrar bir daha dilekçe ver. Şaşmışız kalmışız. Bir yolu bilemiyoruz, çıkamıyoruz vesselam."

Mustafa Bozok (Köylü): "Yakacık köyünden kömür almak için arabayla geldim. Verirlerse alacağım. Vermezlerse geri döneceğim."

Hasan Dinçer (Kahveci): "Saat dörtten beri kömür almak için bekliyorum. Daha hâlâ birşey çıkmadı. Alacağım iki ton kömür, o da yetmeyecek. Verirlerse bir daha alacağım, vermezlerse mecburen karaborsadan tonunu 2200 liradan alacağım."

"Günlerdir sabahın 4'ünde sıraya giriyoruz. Sıramızın ne zaman geleceği hâlâ meçhul."