Aydınlık

Kuruluş yılı: 1921
Kurucusu: ŞEFİK HÜSNÜ

BÜTÜN ÜLKELERİN İŞÇİLERİ VE EZİLEN HALKLAR, BİRLEŞİN!

CUMA 24 KASIM 1978

300 KURUŞ

SAVAŞ UÇAKLARINI BİZİM MADENLERİMİZLE YAPACAKLAR

Uzmanların itirazına rağmen

SOVYETLER'E VOLFRAM MADENİMİZİ İŞLEME İMTİYAZI VERİLDİ

- İstanbul'a hava saldırı tatbikatı yaparak Karadenizde FIR hattımızı üstüste ihlal eden Sovyetler Birliği, volfram madenimizi yeni savaş uçakları yapımında kullanacak
- DPT ve Etibank uzmanları Sovyetler'e volfram satılmasına karşı çıkınca Enerji ve Tabii Kaynaklar Bakanlığı, Türkiye'nin bu madeni işleyecek teknolojiye sahip olmadığın söylemişti
- Bir Rus teknik heyeti bu konuda incelemeler yapmak üzere önümüzdeki günlerde Uludağ'a gelecek

VOLFRAM NEDİR?

Volfram kullanma alanı çok geniş olan sert bir maden. Kullanıldığı alanlardan bazıları ağır sanayi, elektrik malzemesi sanayi, boya sanayi...

Ancak volfram esas olarak sıcağa dayanıklılığı ve çok sert olması nedeniyle çeliğin içine alaşım maddesi olarak kullanılıyor. Bu özelliğiyle silah ve uçak sanayiinde, uzay araçları yapımında aranılan bir maden niteliğinde.

Türkiye volfram yataklarına sahip olan az sayıda ülkelerden biri. Bu madenin yüzde 90'ı altı ülkenin elinde. Çin Halk Cumhuriyeti, Kore Demokratik Halk Cumhuriyeti, Rusya, Amerika, Kanada ve Türkiye.

Amerika ve Rusya ise dünyadaki en büyük volfram madeni stokçuları. Bu iki devlet kendileri de önemli ölçüde volfram üretmelerine rağmen, diğer ülkelerin volfram madenini de ele geçirmek için amansız bir mücadele sürdürüyorlar.

"KARGA GAK DEDİ TİLKİ PEYNİRİ YEDİ"
La Fontaine'den

Türkiye şimdiye kadar volfram vermediği için

RUSYA PETROL GÖNDERMİYOR

ANKARA (ÖZEL)
Moskova'da bulunan Ticaret Bakanı Teoman Köprülüler bugün açılacak olan Türkiye Sanayi Malları Sergisinin açılış törenine katılacak. Moskova'da bir hafta kalacak olan Köprülüler, bura-

(Devamı Sa. 7, Sü. 3'de)

KOMUTANLIKTAN GELEN YENİ BİR EMİR ÜZERİNE

Askeri Savcılık gazetemiz hakkında dava açmaktan vazgeçti

- "Konya Cunta Toplantısı" ile ilgili yayınımızın ordudaki astlık-üstlük ilişkisini zedelediği ileri sürülüyordu

İSTANBUL (ÖZEL)
İstanbul 3. Kolordu Komutanlığı Askeri Savcılığının gazetemizin Kontrgerilla yayını nedeniyle önce soruşturma açtığı, fakat daha sonra gelen bir emirle soruşturmanın durdurulduğu bildiriliyor.

Askeri Savcılık, gazetemizin 2, 3 ve 4 Kasım tarihlerinde yayınladığı Konya Cunta Toplantısı ve Nasyonal Sosyalist Genç Subaylar Örgütü ile ilgili haberlerimizde Askeri Ceza Kanununun 95. maddesinin 4. bendine aykırı hareket edildiği

(Devamı Sa. 7, Sü. 3'de)

Çiğli suikastinde yaralanan Mehmet İsvan.

Çiğli'de Ecevit'e kurşun sıkan polis İsmet Çetin yasalara aykırı olarak salıverilmiş

- İdamla yargılanması istenen polis halen tutuksuz
- Türkeş'in Başbakan Yardımcılığı sırasında gerçekleştirilen tahliye için davayla ilgisi olmayan bir mahkemeden karar çıkarttırıldı

İZMİR (ÖZEL)
Çiğli'de Bülent Ecevit'i öldürmek için düzenlenen suikastte Ecevit'e tengaz silahıyla ateş

(Devamı Sa. 7, Sü. 6'da)

ÇIĞLI SUİKASTI DOSYASI
5. SAYFAMIZDA

4. Beş Yıllık Plan Mecliste

Erbakan: "Türkiye'yi dış güçler ekonomik güçlükler içine soktu"

ANKARA (ÖZEL)
Millet Meclisi 4. Beş Yıllık Kalkınma Planı üzerindeki görüşmelere dün saat 14.00'deki oturumunda devam etti. İlk olarak söz alan MSP Genel Başkanı Necmettin Erbakan, ülkede anarşi kol gezerken planla ilgilenilmesinin, millete "ekmek bulamıyorsan pasta ye" demeye benzediğini savunarak, planın Meclis Başkanı tarafından hükümete iade edilmesi gerektiğini söyledi. Türkeş ise yaptığı konuşmada, "Türkiye'nin NA-

(Devamı Sa. 7, Sü. 6'da)

Sağmalcılar'dan kaçanlardan Mustafa Yılmaz yakalandı

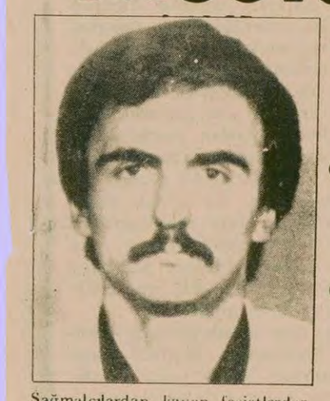
Sağmalcılardan kaçan faşistlerden MUSTAFA Yılmaz'ın üzerinden 2 silah çıktı.

- Ankara'da kahveyi basan iki ETKO'cu üç polisi yaraladı, yakalanan faşistler bir öğrenciyi öldürmek istediklerini söyledi
- Sıverek'te bir mühendis öldürüldü

HABER MERKEZİ
Bayrampaşa'daki Sağmalcılar Cezaevinden bir süre önce firar eden 13 MHP'li komandodan dördüncüsü olan Mustafa Yılmaz da önceki sabah Küçükçekmece'de bölge trafik ekiplerince yakalandı.

Yakalanan Mustafa Yılmaz adlı komandonun üzerinde iki tabanca ele geçirildiği ve firarinin yeniden cezaevine konulduğu bildirildi.

Emniyet Müdürü Kozakçıoğlu, konu ile ilgili

(Devamı Sa. 7, Sü. 1'de)

İçerisi ve dışarısı...

YDGF BAŞKANI "BİZ VAPUR KAÇIRMADIK, POLİSTEN KAÇTIK" ŞEKLİNDE KONUŞURKEN...

TERTİBE ALET OLMAYA "ŞANLI DİRENİŞ" DİYORLAR

Halkın Kurtuluşu adlı grubun şefleri dört gün önce vapur kaçırdı, tertibe alet oldu. Faşist darbe özlemleri yaratılmasına hizmet etti. Bu onların siyasi çizgilerinin bir sonucuydu.

Bütün halkın lanetlediği maceracılar şimdi de duvarlara şu sloganı yazıyorlar: "Yaşasın Suadiye Vapur Direnişimiz"

Peki, "direnişiniz yaşasın" ama, Emniyet koridorlarında başlarınız niye eğik?

Sizde hiç "şanlı direniş" yapanların tutumu var mı? Devrimci eylem yapanın başı dik olur, göğsünü gerer.

Duvarlara "yaşasın direnişimiz" yazarlar ama, iş halka açıklama yapmaya gelince YDGF Başkanı, "Biz vapur kaçırmadık, polisten kaçtık" der.

İşte gençleri maceraya sürükleyen, bu şeflerin siyasetleri ve tutumlarıdır.

SUADİYE VAPURUNU KAÇIRANLARDAN 16 KİŞİ TUTUKLANDI

İSTANBUL (ÖZEL)
Suadiye Vapurunun kaçırılması ile ilgili olarak önceki gün gözaltına alınan 62 kişiden 16'sı mahkemece tutuklandı.

8. Sulh Ceza Mahkemesinde yapılan duruşma sonucu tutuklananların isimleri şöyle: Ahmet Necdet Öğütücü (İYDGD Başkanı) Selma Metin, Güler Cazgır, Necat Koyuncu (İYDGD Saymanı) Orhan Karamanoğlu, Yaşar Turan, Aydın Tibet, Zafer Bilgin, Kaya Özdemir, Ömer Şirin, Ahmet Kobal, Selami Gürel, Yılmaz Demir, Süheyla Yurdakul, Fehmi Akındı, Durmuş Kaya.

Duruşma sırasında Adliye ve çevresinde sıkı güvenlik önlemleri alındı. Adliye'yi kordon altına alan mavi bereliler sanık yakınlarının mahkeme sonucunu beklemelerine mani oldu. Bu arada duruşmanın yapıldığı bölümdeki diğer Mahkemeler de yapılamadı.

İKİ DIŞİŞLERİ BAKANI YENİDEN BULUŞMAYI KARARLAŞTIRDI

ÖKÇÜN VE RALLİS: "İlişkilerimizde olumlu hava yaratmaya çalışacağız"

- DENKTAŞ: "Durumumuza açıklık getirmenin zamanıdır"

STRASBOURG (ÖZEL)
Avrupa Konseyi Toplantısı için Strasburg'da bulunan Dışişleri Bakanı Gündüz Ökçün, Yunanistan Dışişleri Bakanı Yorgo Rallis ile bir görüşme yaptı. Bir saat süren görüşmede her iki ülke dışişleri bakanlarının birçok konuda görüş birliğine vardıkları öğrenildi.

İki dışişleri bakanı Türkiye ile Yunanistan arasındaki sorunların çözümü için gerekli olumlu havayı yaratma yolunda çaba harcayacaklarını bildirdiler.

Görüşmelerinde sınır olayları üzerinde duran Ökçün ve Rallis bu olayların fazla büyütülmeme-

(Devamı Sa. 7, Sü. 6'da)

YORUM

KIBRIS VE SOVYETLER BİRLİĞİ

Kıbrıs sorunu, Birleşmiş Milletler ve Güvenlik Konseyi'nin gündemine girince, gözler yine Yeşilada'ya çevrildi. Birleşmiş Milletlerde 110 ülkenin oyuyla alınan kararlarla Türkiye bir kez daha yalnızlığa itildi ve Kıbrıs'ta ısrar ettiği haksız tutumu dolayısıyla bir kez daha uyarıldı. Sorun şimdi Güvenlik Konseyi'nin gündeminde.

Birleşmiş Milletlerin son kararında, daha önceki kararlarda yer alan hususların yanı sıra, toplumlararası görüşmelerin başlatılması gereğine işaret edilmesi dikkat çekicidir. 4 yıldır sürüncemede bırakılan Kıbrıs sorununun toplumlararası görüşmeler yoluyla çözülebileceği son aylarda dünya kamuoyunda kuvvet kazanmıştır. Birçok ülke bu isteği dile getirmiş, Birleşmiş Milletler Genel Sekreteri Waldheim bu konuda çabalarını yoğunlaştırmış, Türkiye de bu konunun üzerinde ısrarla durmaya başlamıştır. Yunanistan hükümetinin toplumlararası gö-

(Devamı Sa. 7, Sü. 3'de)

AET heyetiyle görüşmeler sürüyor

- IMF heyeti hafta sonunda Ankara'da

ANKARA (ÖZEL)
AET ile görüşmeler sürerken, Türkiye'ye verilen kredinin üçüncü dilimine ilişkin görüşmeler yapacak olan IMF heyeti Pazar günü Ankara'ya geliyor. Üçüncü kredi dilimi 30 milyon dolar olarak belirlenmişti.

Ecevit hükümetinin kurulmasından hemen sonra Washington'da başlayan IMF heyetiyle yapılan görüşmeler sonucunda Türkiye, çeşitli yükümlülükler getiren niyet mektubunu hazırlayarak IMF yönetimine sunmuştu.

Bu niyet mektubunun verilmesinden sonra ya-

(Devamı Sa. 7, Sü. 4'de)

Yunan-Türk sendikacıların ortak toplantısında konuşan DYF-İş Başkanı

Akova: "Türkiye-Yunanistan dostluğu köklüdür"

İSTANBUL (THA)
Kısa adı İTF olan Uluslararası Taşıma İşçileri Federasyonunun girişimiyle İstanbul'da Büyük Tarabya Otelinde Yunanistan Panhelen

(Devamı Sa. 7, Sü. 8'de)

BAŞYAZI

Başlar niçin öne eğik

Doğu Perinçek

Televizyon önceki gece haberlerde, vapur kaçırdığı iddia edilenlerin Emniyet koridorlarında beklerken toplu görüntülerini yayınladı. Hepsi de başlarını önlerine eğmiş, yüzlerini göstermemeye çalışıyorlardı. Benzer sahneleri dünkü gazetelerde çıkan resimlerde de tespit etmek mümkün.

Bu gençlerin başları niçin eğiktir, yüzlerini niçin saklamaya çalışıyorlar? Besbelli ki söz konusu olan, polisin fişlemesinden kurtulmak gibi devrimci bir amaç değildir. Çünkü zaten polisin eline düşmüşlerdir. Ve usul üzere arkadan, önden ve yandan fotoğrafları çekilmiştir ya da çekilecektir.

Televizyon kameraları ve fotoğraf makineleri karşısında eğilen başlar ve saklanan yüzler, halka karşı bir kusurda bulunmanın yarattığı ruh halini yansıtıyor. Çocuklar, halkın yüzüne bakacak bir durumda olmadıklarını düşünüyorlar. Onların bu davranışına değer verilmelidir. Çünkü bu davranış, onların taşıdıkları cevheri yansıtıyor. Hatalarını altetmede işlerine yarayacak

(Devamı Sa. 7, Sü. 9'da)

Kızılay'da dövülen Kıbrıslı öğrenci hastanede öldü

TİKP Ankara İl Başkanlığı: "Ercan Turgut'un ölümüne yol açan dövme olayını mahkum ediyoruz"

- TİKP, bu olayı bahane ederek gençlik içinde çatışma çıkartmak ve öğrenciler üzerinde terör estirmek isteyenlere karşı bütün gençlik örgütlerini uyanık ve sorumlu olmaya çağırdı

ANKARA (ÖZEL)
20 Kasım günü akşam üstü Kızılay'da dövülen ve Hacettepe Hastanesi-

(Devamı Sa. 7, Sü. 9'da)

FİKİR MEYDANI

Çağımızın devleri

Yavuz Çekirge
Spanga-İsveç

Bu yazıda gün geçtikçe şişmanlayan bir devin öykisünü okuyacaksınız. Çocukluğumuzda dinlediğimiz masallarda sözü edilen devlere pek benzemese de yine de dev devdir. Yani insanı yutarlar.

Devin adı ÜNİLEVER. Yüz yaşlarında filan var bu dev. Babası bir İngiliz. Adı William Lever. Aradan geçen yüzyılda özellikle Üçüncü Dünya ülkelerinde çevirdiği dolaplarla beslendi, büyüdü. Bugün Nijerya'da, Gana'da en büyük işveren durumunda. Endonezya'da, Malezya'da, Kamerun'da orman endüstrilerinin tek sözü geçen kuruluşu. Ayrıca yedi Afrika ülkesinde margarin, sekizinde deterjan, on Asya ülkesinde de gıda maddeleri üretimini denetimi altında bulunduruyor. Üçüncü Dünya ülkelerinin sömürülüşünde küçük bir halka görevini yüklenmiş ÜNİLEVER.

Türkiye'de neler yapıyor acaba bu dev? Evimize giren her tür gıda maddesine, çocuğumuza aldığımız sakıza, çamaşır tozuna ve aklınıza gelen tüm tüketim mallarının üretiminde parmağı var bu devin. Türkiye'de satılan bir çok malın öbür ülkelerde de değişik adlarda satıldığını bilmem hiç duydunuz mu? Lüks tuvalet sabunu, omo çamaşır tozu, sana, vita, ipana diş macunu, fruko meyva suyu, vb. vb. adlarını hemen hemen her yerde duymuş, görmüşsünüzdür. Bu mallar, enflasyon zamanları dışında her an piyasada bulabileceğiniz tüketim malları. Satın aldığımız bu malların, aracılar tarafından yurdumuza sokuluş nedeni son derecede basit. Bu işten hem aracı kâr ediyor, hem de dev. Bilmeden devin beslenmesine ortak oluyoruz. Bilmiyoruz, çünkü devi görmüyoruz.

ÜNİLEVER, perdenin arkasından oynatıyor Karagözü. Bir bakıyorsunuz bir fabrikadan 17.000 işçiyi atıveriyor Gana'da; bir bakıyorsunuz iç savaş çıkartıyor. Gözle görülmeyen, fakat etkilerini izleyebildiğimiz devin yardakçılarına tüm ülkelerde rastlayabiliyoruz. Bu işbirlikçilerin tuzu kuru oluyor genellikle. Altlarında en pahalı arabalar, ceplerinde bol para gerine gerine geziyorlar. Çoğunun siyasi bağları var. Ya bir senatör, ya da bir milletvekili destekleyicisi olmadan cirit atmaları olanaksız işbirlikçilerin. Demokrasi adı altında yutturulan masalların gerçek görünümü bu Üçüncü Dünya ülkelerinde.

69-70 yıllarında Londra'daki ÜNİLEVER yönetim kurulu, uzun araştırmalardan sonra çeşitli ülkelerde halkın saydam diş macununa gereksinme duyduğunu saptadı. Bir süre sonra, dört ayrı ülkede değişik adlar altında saydam diş macunları piyasaya sürüldü. Devin ayağı yalnızca Üçüncü Dünya ülkelerinde değil doğal olarak. İkinci Dünya ülkelerinde de daha değişik taktikler uyguluyor. Diş macunu örneğinde olduğu gibi. İkinci Dünya ülkelerinde pazarlama daha değişik yürütülüyor. Daha çok lüks tüketim mallarına ağırlık veriliyor. ÜNİLEVER, Çin'le Kuzey Kore dışındaki tüm ülkelerde cirit atıyor; fabrikalar kuruyor, yatırımlar yapıyor. Ekonomlar, bu tür devlere ÇOK ULUSLU ŞİRKET adı veriyorlar. Sık sık oluşagelen para dalgalanmaları, enflasyonlar kimler tarafından oluşturuluyor sorusunu sormaya gerek kalmıyor böylelikle.

Devin evi iki ayrı ülkede bulunuyor. Biri İngiltere'de öbürüyse Hollanda'da. Devi 26 kişi yönetiyor. Bir çok ülkede temsilcilikler, yavru şirketler, acenteler bulunuyor. Fakat şimdiye dek hiç kimse ne üzerinde ÜNİLEVER markalı bir mal gördü, ne de aynı adı taşıyan bir şirket. Bunun bir nedeni olması gerekiyor doğal olarak: Devin adı gizli kalmalı kararını verenler, enine boyuna düşünmüşler nedenini de. Devin gizlenmesi, gerek siyasal, gerekse de ekonomik açıdan çok önemli. Eğer değişik adlarda gizlenen tüm kuruluşların arasında bir ortaklık olduğu ortaya çıkarsa, halk politikacıların yalanlarına kanar mı hiç? Aynı kuruluşun hem sabun, hem de sakız ürettiğini duyarsanız, çiğnediğiniz sakız, sabun gibi kokmaz mı? Devin büyüklüğünü, şişmanlığını anlarsanız kıskanırsınız sonra. Daha aklınıza gelecek bir sürü neden sıralayabiliriz ya, bununla şimdilik vaktinizi almayayım.

Devin diğer ilginç yanı, leş kargalığı yapması. Gece gündüz dünya piyasasını kocaman gözleriyle seyreyleyen dev, iflasa giden bir fabrika gördüğü vakit hemen allem kallem satın alıveriyor fabrikayı. Ne üretiyor bu fabrika? Sana yağı. Hemen gerekli yatırımı yapıp üretimi sürdürüyor. Ne malın adı değişiyor, ne de ambalajı. Yalnızca kazancın girdiği cep değişiyor. Eğer meraklı bir okuyucuysanız, son bir yıllık ticaret gazetelerini tarayın. Ne mi arayacaksınız? Hangi şirketlerin iflas ettiğini, bu iflas eden şirketlerin kimler tarafından alındığını araştırın yeter. Buradan kalkarak şunu da söyleyebiliriz: İflasa giden şirketlerin iflas nedeni de ÜNİLEVER. Elinde bulundurduğu sermayenin büyüklüğü, rekabeti de ortadan kaldıracak güçte. Yağ satan başka bir şirket mi var? Hemen fiyatı düşürüp piyasadan siliveriyor dev böyle ukalâları.

Reklamın her türünü geniş çapta kullanıyor ÜNİLEVER. 20 kadar ülkede sahibi olduğu reklam şirketleri sayesinde bu konuda da uzman kesilmiştir herkesin başına. Pazarlama olanağı yaratmak büyümesinin en ön koşullarından biridir. Reklam işine yatırılacak parayı esirgemiyor, kaz gelecek yerden devimiz. Örtme adlar kullanarak reklam şirketleri de yaratıyor: Şap Reklam, Babadolu Reklam, Kayseri Reklam, vb. Radyolardan, gazetelerden dinliyoruz sonra: "Bugün aldın bir çiti", "Lüks tuvalet sabunu şahane kadının sabunu", "Omo her şeyi temizler", vb.

ÜNİLEVER'in hangi ülkelerde ne gibi hesapları olduğunu kesin olarak söylemek olanaksız. İyi gizlenen devin, buz dağları gibi yalnızca bir bölümünü görebiliyoruz. Görebildiğimiz şu:

360.000 kişilik bir kadrosu var. Dünyada en fazla işçi çalıştıran kuruluş değil ama yine de küçümsenecek bir dev değil. Çalıştırdığı işçi sayısına göre kuruluşları sıralarsak şu tablo çıkıyor karşımıza:

General Motors	730.000	işçi
Ford	460.000	"
Philips	410.000	"
ITT	410.000	"
General Electric	400.000	"
Unilever	360.000	"

1974 yılı istatistiklerine bakılırsa satışı 53 milyar dolar; kazancıysa 3 milyar olarak görülüyor. Daha önce de belirttiğimiz gibi bu resmi istatistiklerde görünen bölümü devin.

Batı Afrika ülkelerine şöyle bir uzanırsak, devin izlerine hemen rastlayabiliriz.

NİJERYA

Uzun yıllar İngiltere'ye bağlı kalmış bir ülke Nijerya. Bağımsızlık savaşıyla birlikte İngilizler çekip gittikten sonra, ÜNİLEVER ülkeyi terk eden şirketlerin arkalarında bıraktığı fabrikalara konuveriyor.

Bağımsızlık savaşından önce ülkede ekonomiye ve siyasi yaşama etki edebilecek güçte olan ROYAL NİGER KOMPANY, özel hükümeti, mahkemesi, ordusu olan bir kuruluştu. 19. yüzyılda o bölgedeki varlığını özel ordusunun gücüyle yürütürdü. Günümüzde bu kuruluşun adı artık yok ama varlığı üç aşağı beş yukarı sürüp gidiyor. Nasıl mı?

1929 yılında kurulan United Africa Company, direk olarak ÜNİLEVER'e bağlı. Ülke bağımsızlığına kavuştuktan sonra bile, ekonomisinin can damarı olan petrolu ÜNİLEVER işletiyor. Seksen milyon nüfusu olan ülke petrolu kamulaştırınca bu kez de ülkenin ithalatını eline geçiriyor, ÜNİLEVER. Kanlı bağımsızlık savaşları veren ülke bir türlü atamıyor üzerinden bu asalak devi.

ZAİRE

Zaire'de 44.000 hektarlık kauçuk tarlalarının geliri ÜNİLEVER'in cebine akıyor. Bu tarlalara Belçika Kralı Leopold'un adıyla yatırım yapan devin babası William Lever'den başkası değil.

Devin sermayesinin % 8'i Afrika kıtasında işletiliyor. Öte yandan kuruluşun kazancının % 17'siyse yine Afrika kıtasından gelmektedir.

Kurtuluş savaşlarıyla bilinçlenen Afrika halkı, sömürüyü durdurmak isterken ÜNİLEVER gibi devler de yeni sömürü yöntemleri geliştirmektedir. Eski tür ticari ilişkileri yani, hammadde alım satımını bırakarak daha çok kazanç getiren alanlara el atmaktadır. Pazar arayan ülkelere, kuruluşlara geniş olanaklar sağlayarak, milyonlarca dolar komisyonu cebe indirmeyi daha tehlikesiz bulmaktadır artık.

Bağımsızlıklarına kavuşmuş ülkeler endüstrilerini geliştirmek istemekte ve çokuluslu şirketlere karşı mücadele etmektedirler. Ülkemizde de geniş çapta yayılan montaj sanayi mavalının ortaya çıkması, ÜNİLEVER gibi çokuluslu şirketlerin kurnazca sömürme yöntemlerinin en sonuncusudur. Politikacılar ülkelerinde ağır sanayi kurduklarını bağır bağır ilan ederken devlerin ceplerine paralar yine dolmaktadır. İşte Anadol, işte Fiat, işte Renault, işte yük kamyonları, işte TIR kamyonları. Karöserlerinden başka hiçbir parçasının ülkemizde üretilmediği kamyonların paraları nerelere gitmektedir?

Devin öykisü burada bitmiyor doğal olarak. Yapmış olduğum kısa araştırmadan elde ettiğim bilgilerin bir özeti, şimdiye kadar okuduklarınız. ÜNİLEVER, yüzlerce devden yalnızca birisi. Bu devler son yıllarda biraz kilo kaybettiler, kazançlarının önemli bölümlerinden oldular, ama yine de onların kaçırdığı fırsatları yakalayan başka kuruluşlar var. Hem devlerin korktuğu bir başka dev var artık ortalıkta gezinen. Hepsinden daha büyük, hepsinden daha şişman. Bağımsızlık savaşları veren ülkelere artık bu yeni dev sahip çıkıyor, eski devlerden kalanları o devralıyor. Angola'da, Etyopya'da at oynatan, yeni yöntemler geliştiren bir dev. Hepimizin yakından tanıdığı bu devin adı da SOVYETLER BİRLİĞİ.

HALKIN SESİ
GAZETEMİZİN SAHİBİ 45 MİLYON HALKTIR

Hayvan yetiştiricilerinin önünde iki ana engel:

CAMBAZLAR VE ET KOMBİNASI

BİR OKUYUCU

Bu konuda, toplantıdan sonra konuştuğumuz köy muhtarları şöyle dediler:

"Aslında Vali Bey bu yem tüccarlarının aşırı kârını önleyebilir. Ama onlara hiç dokunmuyor bile. Pahalı yem satanlara karşı niçin tedbir almıyor musunuz? Bu da tefecinin, devlet yetkililerinden çekinmediklerini, onların koruyuculuğu altında bu işi yaptıklarını gösteriyor."

Üreticinin önüne dikilen iki ana engel daha var. Bunlardan birincisi havyan tüccarları, "cambazlar". Diğeri ise et kombinası.

Kars hayvan pazarı şehir dışında. Hayvanlarla, insanlarla dolup taşar her gün. Hayvan pazarında hayvan satmak zorlu iştir. Dişe diş mücadele gerekir. Hayvan pazarı tüccar ve cambazın elindedir. Pazarı bunlar bir ağ gibi örmüşler. Ağa düşen satıcı kendini kolay kurtaramaz.

Tüccarlarla cambazlar, dokuz-on kişi birarada çalışıyor. Üç-dört tanesi birlikte fiyat veriyor. Birisinin verdiği fiyatın epeyce aşağısından başka birisi fiyat veriyor. Cambaz araya giriyor, —tüccarla anlaşıklı olarak— az fiyat verenden iki misli fiyat söylüyor. Satıcıyı bir kenara bırakıp, bu kez tüccarla cambaz alışverişi yapıyorlar. Cambaz allayıp pullayıp fiyatı kabul ettiriyor, satıcı köylüye. Köylü mecburen oldu bitti karşısında kabul ediyor. Cambaz hayvanını sattığı için satıcı köylüden satıcı parası alıyor. Dönüp tüccarın yanına varıyor ve bu kez ondan yaptığı işin karşılığı olarak bir miktar para alıyor.

İşte pazarda köylüye illallah dedirten bunlardır. Varolan bu yapının bu unsurları üretici köylünün kanını kene gibi emiyorlar.

Evet, tüccar ve cambaz halkın can düşmanları. Bu ikili mutlaka kırılıp ortadan kaldırılmalıdır.

Bu yıl hayvan fiyatlarının ucuz olduğunu duyan İstanbullu, Eskişehirli, Adapazarlı, Yozgatlı, Antepli tüccarlar da Kars'a akın etmişler. Onlar da bir yandan kaptıklarını kapıyorlar, malı çok ucuza alıyorlar.

Hayvan fiyatları oldukça düşük. Bir inek 4-5 bin, bir çift öküz 16-20 bine zor alıcı buluyor. 130-140 kg. gelen bir çift koç 4500 liraya alıcı bulamıyor. Bunun normal şartlarda satışı 6000 liradan aşağı olmaz.

"Yem olmadığı için damızlık koyun ve koçlarımı mecburen satıyorum. Tüccar-cambaz meydanın tek hakimi olmuş. Malımızı elimizden zorla alıyorlar. 90 kilo gelen koça 1500 lira veriyor, elimizden hayvanı zorla alıyorlar. Biz karşı çıkınca da bize bağırıp çağırıp malın fiyatını iyice düşürüyorlar. Cambazlar tüccarın yardımcısı. Meydanda köylü yalnız. Valilik ve idare bu konuya hiç değinmiyor."

Köylünün önündeki diğer engel de et kombinasındaki uygulamalar.

Hayvan satımlarının oldukça fazla olduğu bu yıl, Kars Et Kombinası küçük üreticiden yana hiç bir karar almadı. Bir kaç hayvanını satmak zorunda olan köylünün hayvanını hemen almıyor. Ya 15-20 gün sonra getir diyor ya da "zamanı geçti" deyip işin içinden çıkıveriyor.

Yolboyu köyünden bir köylü şöyle dedi: "Tüccarın, büyük hayvan sahiplerinin hayvanlarından bize sıra gelmiyor ki. Tüccar köylülerden hayvanı alıp ya onbeş-yirmi gün besliyor ya da hemen kombinaya satıyor. Üstelik oldukça fazla bir para kazanıyorlar.

"Hayvanlarımı kesim için ne zaman getireyim diye kombinaya gittim. Kesim memuru ile konuştum. 'Olmaz' deyip kesip attı. Kesilecek hayvanım az da değil. 30-40 tane."

Gerçekten de kombina tüccarın ve büyük hayvan besleyicilerinin satış yeri olmuş. Küçük üretici ise birkaç hayvanını satmak için ya 15-20 gün sıra bekliyor. Ya da götürüp hayvan pazarında tüccara satıyor. Şartlar ve içinde yaşadığı düzenin sağladığı olanaklar 6000 liralık bir çift koçu, 4500 liraya satmaya zorluyor.

Her geçen gün büyük bir zorluğun, yıkımın içine itiliyor hayvancılıkla uğraşan köylü. Hayvancılık da her yıl daha fazla geriliyor.

Köylü de bu sorunların bir an önce çözülmesini istiyor.

— BİTTİ —

T.C.
BAYINDIRLIK BAKANLIĞI
KARAYOLLARI GENEL MÜDÜRLÜĞÜ
4.BÖLGE MÜDÜRLÜĞÜ'NDEN

1— 28.164.240.00 TL. Keşif Bedelli Et Balık Kavşağı-Mamak Üst Geçit, Çiftlik Ayrımı-Et Balık Kavşağı Yollarının Bitümlü Sıcak Karışım Kaplama onarımı için Alacaatlı veya Çimento Fabrikası Taş Ocağından Güvercinlik Bitümlü Sıcak Karışım Kaplama Şantiyesine agrega ihzaratı ve taşıma işi 2490 sayılı yasanın 31. maddesine göre kapalı zarf usülü ile eksiltmeye konulmuştur.

2— Eksiltme 11.12.1978 Pazartesi günü saat 15.00 te Komisyon Başkanlığı Odasında yapılacaktır.

3— Eksiltme dosyası çalışma saatleri dahilinde 4. Bölge Müdürlüğü Asfalt Şefliğinde görülebilir.

4—Yeterlik belgesi alabilmek için:
a—Bayındırlık Bakanlığından alınmış ve süresi dolmamış (B) grubundan enaz işin keşif bedeli kadar müteahhitlik karnesi veya işin keşif bedeli kadar bu tip iş yaptığını belirtir iş bitirme belgeleri,
b—Bu iş için gerekli olan teknik personel bildirisini,
c—Bu iş için gerekli olan yapı araçları belgesini ve yapı araçları listesi ile bunların kendilerine ait olduğunu belgeleyen evrakı, kira ile hariçten temin edilecek ana inşaat makinaları için ayrıca bildirimde bulunulması,
d—İlgili Şantiye Şefliğinden alınmış iş yeri görme belgesini,
e—Bu işin dosyasını tetkik ettiğine dair Asfalt Şefliğinden alınmış belgeyi,
f—İsteklilerin tek kişi olması halinde noter tasdikli imza sirkülerini Şirket olması halinde Şirketin noter tasdikli imza sirkülerini,
g—İlk ilandan sonraki mali durum bildirisini, Banka referans mektubunu,
h—İsteklilerin 5.12.1978 Salı günü saat 17.30'a kadar Müdürlüğümüze müracaat etmeleri gerekmektedir, Posta ile müracaat kabul edilmez. Müracaatlarda umumi evrak kaydı şarttır.

5—Eksiltmeye girebilmek için:
a—İsteklilerin 1978 yılına ait Ticaret ve Sanayi Odası Belgesini,
b—Yeterlik belgesini,
c—858.677.00 TL'lık geçici teminatın teklif ve taahüt mektubuna eklemeler gerekir.

6—Teklif Mektuplarını Bitümlü Kaplama İşleri için kapalı zarf usulü ile eksiltme Şartnamesinin 3.8.2 maddesinde belirtilen şartları yerine getirdikten sonra Bölge Müdürlüğü İhale Komisyon Başkanlığına en geç 11.12.1978 Pazartesi günü saat 14.00'e kadar makbuz karşılığında vermeleri gerekir.

7—İsteklilerin 50 TL. karşılığında yukarıda belirlenen işin dosyasını Malzeme Amirliğinden alabilirler.

Fotokopili Belgelerin noterden tasdikli olmaları zorunludur.

İlan olunur. (Basın 27972 —1523

AYDINLIK YAYINLARI
ÇOK GİZLİ
MHP Raporu
Genel Dağıtım:
TÜR-DA,
Hamam sokak No:4
Cağaloğlu-Istanbul
7,5 Lira

Halkın Kurtuluşu taraftarı bir grup okuyucuya cevap

19.9.1978 tarihli gazetenizde Halkın Kurtuluşu sempatizanı arkadaşa vermiş olduğunuz yanıttan dolayı bu yazıyı yazma gereğini hissettik.

Halkın Kurtuluşu dergisi bundan önceleri manşet manşet Kontrgerilla gerçeğini ortaya çıkarmıştır. Ve bugün de o uğurda faşist ve sosyal-faşistlere karşı mücadelesini sürdürürken siz salon devrimcileri Adana'da iki yoldaşımızı, faşistlerin seviyesine düşerek, katlettiniz. Bunu da bir tartışma sonucu birbirlerini vurdular diyerek basına aksettirmeye, üstelik gazetemizi sattırmıyorlar diye bas bas bağırarak suçunuzu örtbas etmeye çalıştınız.

Şimdiye kadar gazetenizin, diğer burjuva basın gibi hiçbir engele rastlamadan sihhatli, bir şekilde nasıl devam ettiğini de merak ediyoruz. Fakat halkımız gerçekleri şimdi daha iyi görmektedir.

Sizin tek gayeniz Ümraniye'deki, Diyarbakır'daki, Adana'daki devrimcilerin isimlerini vererek Kontrgerilla diye manşet manşet yazdığınız faşist kurumların hizmetçiliğini yapmaktır. Unutmayın ki, bu yaptıklarınızla burjuvazinin polisliğini yapmaktasınız. Bu yaptıklarınızın hesabını da tarih önünde vereceksiniz.

Bu yazının tümünü AYDINLIK MECLİSİ Köşenizde yayınlayacağınızı umuyoruz. Ancak bu konudaki tavrınız da devrimci yayındaki tavrınızı gösterecektir.

Not: Aynı yazının fotokopisini siz yayınlamadığınız takdirde biz gerekli yayın organlarına ileteceğiz.

AKŞEHİR CEZAEVİNDEN BİR GRUP HALKIN KURTULUŞU TARAFTARI HÜKÜMLÜ

AYDINLIK: Sayın Akşehir Cezaevinden yazan okuyucularımız, biliyorsunuz bu köşede uzun zamandır MHP'li gençlerle tartışıyoruz. İzlediyseniz, hatırlayacaksınız onlar da mektuplarının sonuna aynı tehdidi koyuyorlar. "Yayınlamazsanız başka yayın organlarında yayınlatırız." Niye yayınlamayalım mektubunuzu? Bir Halkın Kurtuluşçusu ile tartışma ortamı bulabildiğimize biz seviniyoruz. Çünkü biliyorsunuz, mutlaka bilmeniz gerekir, Halkın Kurtuluşu bu tartışma ortamını yok etmiştir. Devrimciler Halkın Kurtuluşunu kitle önünde tartışmaya bir iki kere değil, defalarca çağırmıştır. Buna yanaşmayan Halkın Kurtuluşu'dur. Üstelik yine hatırlayacaksınız, değil karşılıklı tartışmak, AYDINLIK gazetesinin okunmasını da tabanına yasaklamıştır. Aydınlık satışlarını engellemek için Halkın Kurtuluşu saldırılar düzenlemektedir. Yani sırf tabanın değil, halkın Aydınlık okumasını önlemek istiyor. Bu bakımdan sizin Aydınlık'ı okumanıza bize mektup yazmanıza çok sevindik.

Mektubunuzda birinci yanlış Halkın Kurtuluşu'nun manşet manşet Kontrgerilla gerçeğini ortaya çıkardığını söylemeniz. Gerçek böyle olsaydı, buna sevinir, biz Halkın Kurtuluşu'nun bu devrimci tutumunu destekler, yayınladığı belgeleri gazetemizde basardık. Ama ne yazık ki, gerçek böyle değildir.

Halkın Kurtuluşu adlı dergiyi sürekli izliyoruz: Bakın biz Kontrgerillayı belgeleriyle açıkladığımızda Halkın Kurtuluşu ne yazmış:

"Bunların Kontrgerilla vb. karşı sözleri kimseyi aldatmamalıdır. Çünkü AYDINLIK-TİKP revizyonistleri bir yandan bu şekilde faşist diktatörlüğü aklamaya çalışırken, diğer yandan da ülkemizin sivil Amerikancı faşistleriyle elele vermekte." (HALKIN KURTULUŞU, 7 Ağustos, sayı 121)

Gördüğünüz gibi Halkın Kurtuluşu Kontrgerillanın, MHP'in faaliyetlerinin açığa çıkarılmasına hiç sevinmemiş. Dergisinde Kontrgerilla belgelerini bizden alıp yayınlamıyor. Baskılara, Kontrgerillacıların tehditlerine karşı Aydınlık'a destek olmuyor da sahte TKP'nin Bizim Radyosundan öğrendiklerini satıyor: "Kontrgerillayı hedef olarak göstermek, faşist diktatörlüğü aklamak içindir". "Kontrgerillayı açıklayanlar, Amerikancı faşistlerle eleleymiş." Hatırlayacaksınız, Kontrgerillacılar da mektupların da gazetemizin Baş Yazarı Doğu Perinçek'in CİA ajanı olduğu iddiasında bulunmuşlardı. Bunun üzerine bir düşünün.

Bunları küfür, hakaret diye addetmeyin, Ne yazık ki, gerçekler Halkın Kurtuluşu'nun Kontrgerillanın istediği şekilde hareket ettiğini gösteriyor. 10 Temmuzda Kontrgerillaya karşı yayınımız başlıyor. Ardından bir de bakıyoruz ki Halkın Kurtuluşu Aydınlık'a savaş ilan etmiş. Gazetenin satışını engellemeye çalışıyor, her yerde saldırmaya başlıyor. "Siz salon devrimcileri Adana'da iki yoldaşımızı öldürdünüz" diyorsunuz, ya işte biz de bu saldırılardan bahsediyoruz. Adana'da Kontrgerillanın faaliyetlerini halk öğrensin diye gazeteyi halka ulaştırmaya çalışan devrimciler karşısında bu sefer Kontrgerillayı değil ama Halkın Kurtuluşu'nu buluyorlar. İşte bahsini ettiğiniz iki arkadaşınız bu saldırı sırasında ölmüşlerdir. Kimin öldürdüğünü bir yana bırakalım, ölen Oktay ve Faysal saldıran grubun içindeydiler.

Mektubunuzun bir başka yerinde de "sizin tek gayeniz Ümraniye'deki Diyarbakır'daki, Adana'daki devrimcilerin isimlerini vererek Kontrgerillanın hizmetçiliğini yapmaktır" diyorsunuz.

Peki size sorarız, bir devrimci bir başka devrimciye silah çeker, saldırır mı? Nerede görülmüştür? Silah çekip saldıran düşmandır değil mi? Bunu da tartışmak gereksiz çünkü Halkın Kurtuluşu zaten dergisinde de Aydınlık gazetesini düşman ilan ediyor. Öyleyse "sana silah çekip, saldıran arkadaşımız nasıl halka açıklarsın" diye bize sorması gülünçtür. Bu tıpkı her türlü kirli faaliyetini açıkladığımız Kontrgerillanın "Ordumuzun şerefli subaylarına dil uzatıyorlar" demesine benziyor. Siz Halkın Kurtuluşu'na "Neden Aydınlık düşmanımızdır" "Neden Aydınlık satanlara saldırıyoruz" diye soracağınıza, saldırı sırasında ölen iki kişinin hesabını bizden soruyorsunuz. Ölen iki arkadaşımızın hesabını da bizden değil Halkın Kurtuluşun'dan sormanız gerekir. Sizin kullandığınız kelimelerle söyleyelim "Halkın Kurtuluşu Kontrgerillaya hizmetçilik etmiyor da ya ne yapıyor?

"Aydınlık hakim sınıfların izniyle çıkıyor". Bu cümleyi yazarken sahi hiç düşündünüz mü? Düşünerek mi yazdınız, Halkın Kurtuluşundan olduğu gibi mi aldınız? Halkın Kurtuluşu zaten mantığa değil, gençlerin heyecanına hitabediyor. Ama sormazlar mı size ya Halkın Kurtuluşu kimin izniyle çıkıyor diye? O zaman ne cevap verirsiniz?

Arkadaş gazete çıkarmak, basın hürriyeti, yürüyüş yapma, afiş asma, burjuvazinin verdiği izinler değil, mücadeleler sonucu kazanılmış haklardır. Halkın Kurtuluşunun burnu kaf dağında olduğu için tabii kendisinin böyle rahatça yazıp çizmesini sağlayan yıllardır Türkiye'de verilen mücadeleyi de tanımazlar. Bu mücadeleyle kazanılmış hakların kıymetini de bilmezler. Elde edilmiş hakları koruyup, daha fazla hakkını aramak için mücadele edeceğine meşru yoldan yapılacak bir eylemi gayri meşru yollardan yapıyor. Ne için, gençlerin gözünü boyayabilmek için. Siz de işte böyle mektubunuzda bize Kontrgerillayı hiçbir yerde yayınlanmamış gizli belgeleri ortaya dökerek açıklayan bir gazeteye, "size nasıl izin veriliyor" diye soruyorsunuz.

Bunu bize mahkemelerde soruyorlar, Hakkımızdır diyoruz, basın kanunlarından bahsediyoruz. Halktan hiçbir şeyin gizlenemeyeceğini, bizim değil Kontrgerillanın gayri meşru olduğunu söylüyoruz. Bu da mücadelenin bir kısmıdır. İşte Kontrgerillayı en gizli belgeleriyle açıklamaya cesaretimiz de buradan gelmektedir.

Tekrar mektubunuzu bekleriz.

BULMACA

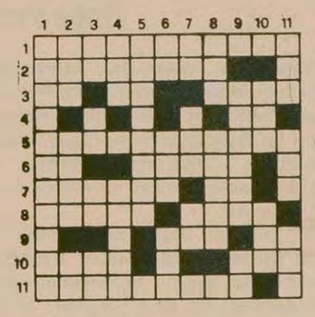

SOLDAN SAĞA— 1) Bir ülkenin en değerli şeyi. 2) Eğleşmek. 3) Tersi bir renk -Bir binek hayvanı - Çoğu birinci, ikinci ve dördüncü dizeleri uyaklı olan halk koşuğu. 4) Eski dilde su. 5) Çürüyen asalak kapitalizm. 6) Tersi konut - Kâfi. 7) Prestij, saygınlık - Tersi kısa zaman. 8) Bir erkek ismi - Tersi bilgin. 9) Tersi Fransa'da bir şehir - Köpek. 10) Tutsak, köle - Cet, soy. 11) On yıl önce kaybettiğimiz bir devrimci önder (iki kelime).

YUKARDAN AŞAĞI— 1) Rus Sosyal Demokrat Partisi 1. Kongresinde Lenin'in başını çektiği gruba verilen ad. 2) Avuç içi - Hun imparatorluğunun komutanlarından birisi - Tersi müzikte duraklama işareti. 3) Tersi iplik, sicim, tel gibi ince şeylerden kafes biçiminde yapılmış örgü - Yük bağlamak gibi işlerde kullanılan kalın bükülmüş sicim - Anlamlı iz ya da davranış, işaret - Çalışma. 4) Bir erkek ismi - İran ile Arap yarımadası arasında yer alan körfezin adı. 5) Malzeme 6) Kalay elementinin simgesi - Tersi oy — Katışıksız. 7) Tersi bir soru eki - Apartmanların bölümlerinden biri - Bir nota. 8) Fiyat artışı - Marksizm'in beş ustasından biri. 9) Deniz kuvvetlerinde yüksek bir rütbe - Tersi uzaklık belirten işaret. 10) Fazlası aşık usandırır. - İlişkin, birinin olmak. 11) Tersi son değil - Bir uzaklık ölçüsü - Güneş doğmadan önceki an.

DÜNKÜ BULMACANIN ÇÖZÜMÜ

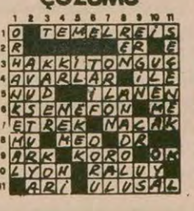

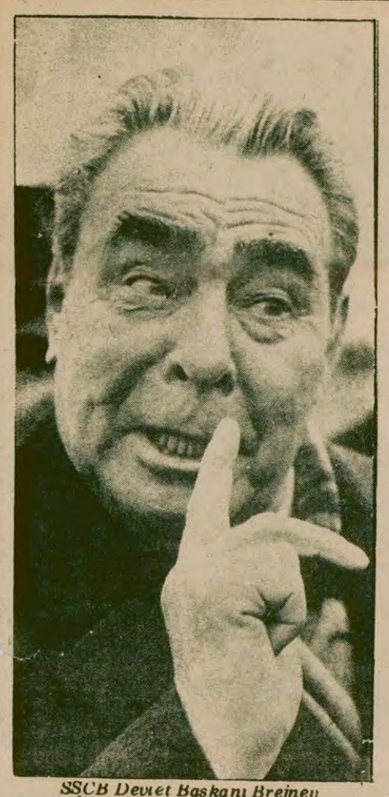

SSCB Devlet Başkanı Brejnev

Brejnev, Almanya'dan sonra İngiltere'yi de tehdit etti

İngiltere Başbakanı Callaghan

"Çin'e silah satarsanız ilişkilerimiz bozulur"

● İngiltere'nin Çin'e Harries tipi 100 uçak satacağı açıklandı

● İngiltere'nin Çin'e silah satmaya karar vermesi Rusya'yı telaşlandırdı

DIŞ HABERLER SERVİSİ

Sovyetler Birliği, İngiltere'nin Çin'e silah satması halinde, İngiltere ile ilişkilerini bozacağını açıkladı.

Londra'da yayınlanan Daily Telegraph gazetesinin konuyla ilgili olarak verdiği habere göre, Sovyetler Birliği Devlet Başkanı Brejnev, İngiltere Başbakanı Callaghan'a bir mesaj göndererek, İngiltere'nin Çin'e silah ve askeri malzeme satması halinde, iki ülke arasındaki ilişkilerin bundan çok ciddi bir biçimde etkileneceğini belirtti.

Hatırlanacağı gibi, geçtiğimiz aylarda, Çin Dışişleri Bakan Yardımcısının İngiltere'yi ziyaretinin ardından, İngiltere'nin Çin'e silah ve askeri malzeme satacağı açıklanmıştı. Rusya, o günlerden bu yana, Çin'e silah satmaması konusunda İngiltere'yi sık sık tehdit ediyordu.

İngiltere'nin Çin'e Harries tipi, dikine havalanan 100 uçak satacağının açıklanması üzerine, Rusya'nın bu ülkeye yönelttiği baskıları daha da artırdığı gözleniyor.

Bilindiği gibi, Rusya, sadece İngiltere'ye değil, Federal Almanya'ya da yönelttiği tehditleri yoğunlaştırmış ve bu ülkelerin devlet egemenliğini hiçe sayar bir biçimde, Çin'le ilişkilerini geliştirmemeleri konusunda İngiltere'yi ve Almanya'yı uyarmıştı.

Askeri birliklerin göstericilere ateş açması üzerine

Tahran esnafı dükkanını açmıyor

● Azhari, ülkedeki savaş durumunu bertaraf etmek için işbaşına geldiğini iddia etti

TAHRAN (AJANSLAR)

İran başkenti Tahran'da ve diğer bir çok büyük kentte, gösteri ve grevlerin sürdüğü bildiriliyor.

Öte yandan, önceki gün Tahran çarşısında askeri birliklerin göstericilere ateş açmasını ve bu saldırı sırasında bir çok kişinin hayatını kaybetmesini protesto etmek amacıyla, Tahran çarşı esnafının dükkanlarını açmadığı belirtiliyor.

Dükkan sahipleri askeri birliklerin ve polisin saldırısını protesto etmek amacıyla başlattıkları direnişin ne kadar süreceğini açıklamadılar.

Bu arada, sona erdiği iddia edilen petrol rafinerilerindeki grevlerin sürdüğü, haberleşme işkolunda uzun süredir devam eden grevin ise bütün hayatı etkilemekte olduğu bildiriliyor.

Bölgedeki kaynaklar, basın işçilerinin grevi nedeniyle de İran'da hiç bir gazetenin yayınlanmadığını, grevci işçilerin, "basın özgürlüğüne yönelen saldırıları bertaraf etmek için sonuna kadar direneceklerini" açıkladıklarını belirtiyorlar.

AZHARİ HÜKÜMETİ GÜVEN OYU ALDI

General Azhari hükümeti İran parlamentosunda 27'ye karşı 191 oyla güven oyu aldı. Oylamadan önce bir konuşma yapan Azhari, İran'da bir "savaş durumu"nun hüküm sürdüğünü söyledi ve hükümetinin bu duruma bir çözüm bulmak amacıyla işbaşına geldiğini iddia etti.

RUS VE KÜBALI ASKERLERİN DESTEĞİNDE

120 bin kişilik Etyopya ordusu Eritre'ye saldırdı

● Saldırganlar Asmara kentini ele geçirdiler

DIŞ HABERLER SERVİSİ

Eritre Kurtuluş Cephesi bir bildiri yayınlayarak, Küba ve Rus subaylarının yönetimindeki 120 bin kişilik Etyopya ordusunun Eritre topraklarına karşı topyekün saldırıya geçtiğini açıkladı.

Saldırıların 18 Kasım tarihinde başladığını açıklayan Cephe bildirisi, olayların bu derece vahimleşmesinden Rusya ve Küba'nın sorumlu olduğunu ve saldırının Sovyetler Birliği-Etyopya anlaşmasının hemen ardından başlamasının son derece dikkate değer olduğunu belirtiyor.

Eritre Kurtuluş Cephesinin açıklamasında, kurtuluş kuvvetlerinin Asmara-Massua hattından geri çekildikleri belirtilerek, dünya kamuoyunun Eritre halkının mücadelesini desteklemesi istendi.

SALDIRGANLAR ASMARA'YA GİRDİLER

Etyopya radyosu, bombardıman uçaklarının desteği altında, Eritre hatlarına karşı giriştikleri saldırı sonucunda Asmara limanını ele geçirdiklerini açıkladı.

Bilindiği gibi, Rus ve Kübalı askerlerin yoğun desteğine rağmen Etyopya birlikleri, şimdiye dek Asmara kentine yaklaşmayı başaramamışlardı.

Portekiz'de yeni hükümet göreve başladı

LİZBON (THA)

Portekiz'de yeni hükümet önceki gün yemin ederek göreve başladı.

Hukuk profesörü ve Sosyal Demokrat Parti eski Başkanı Carlos Mota Pinto (42) teknokratlardan oluşan bir hükümet kurdu.

Pinto'nun hükümeti, 1974 Nisanında yapılan anti-faşist darbeden sonra ülkede kurulan onuncu hükümettir.

İspanya Sosyalist İşçi Partisi, hükümeti ve halkı faşistlere karşı uyanık olmaya çağırdı

MADRİD (AA—AP)

İspanya Sosyalist İşçi Partisi (PSOE), geçen hafta içinde ortaya çıkarılan Frankocu askeri darbe girişimini kınayarak, hükümetin, orduyu iktidara el koymaya zorlayan aşırı sağcı güçleri ezmesini istedi.

Sağcıların sürekli olarak ülkedeki demokratik girişimleri baltaladığını belirten Parti Sözcüsü, halkı bu karanlık güçlerin girişebileceği yeni eylemlere karşı uyanık olmaya çağırdı.

Frankocu azınlık güçler, Kral Juan Carlos'u da kendi taraflarına çekmeye çalışıyorlar. Suarez hükümetini, demokratik adımları ve Bask bölgesindeki tutumu yüzünden kınayan aşırı sağcı subaylar, iktidarın Franco'nun izinde olması gerektiğini iddia ediyorlar.

Ayrıntılı bir açıklama yapmaktan kaçınan hükümet yetkilileri, son gelişmeler üzerine Başbakan Suarez'in güvenlik polisi birliklerinin de değiştirildiğini belirtti.

halkların dünyası

GÜNEY DOĞU ASYA'DA NELER OLUYOR? (1)

Reha Akbay

Korsan Brejnev'in tornistanı

Geçtiğimiz günlerde yapılan iki gezi, Güney Doğu Asya'yı yeniden gündeme getirdi. Vietnam Başbakanı Pham Van Dong'un ve Çin Başbakan Yardımcısı Deng Siao-ping'in ASEAN (Güney Doğu Asya Ülkeleri Birliği) ülkelerine yaptıkları ziyaretler, bölgedeki gelişmelerin daha berrak bir şekilde kavranılmasına hizmet etti.

Önce kısaca bir kaç olayı sıralayalım:

★Moskova TASS ajansı, Sovyetler Birliği yönetiminin ASEAN Paktını desteklediğini açıkladı.

★Vietnam Başbakanı komşu ülkelerle ilişkilerini güçlendirmek amacıyla bir geziye çıktı.

★Moskova, Sovyet-Vietnam Dostluk ve İşbirliği anlaşması imzalandı.

★Deng Siao-ping Tayland, Malezya ve Singapur'u kapsayan bir gezi yaptı.

Asya'nın çekik gözlü insanlarının yaşadığı bu pirinç diyarında, Sovyetler Birliği'nin tutum değişikliği nasıl açıklanabilir? Düne kadar ASEAN'ı "Emperyalizmin karakolu", olarak karalayan Moskova, bugün artık bu Paktı "Bölgede barış, bağımsızlık ve ilerlemenin bir unsuru" olarak değerlendiriyor.

Bu tornistanın nedenlerini anlamak için çok yakın geçmişi şöyle bir deşmekte yarar var. "Rusya'nın aslanı" Hanoi rejimi Demokratik Kamboçya'ya saldırmağa başladığından bu yana tecrite gidiyor. Vietnam yönetimi bir de ülkesinde yaşayan Çin asıllı insanlara ve kendi halkına baskı yapınca, kamuoyunda bayağı gözden düştü.

Rusya, Vietnam'ı kışkırtarak emeline ulaşamayacağını görünce, bu sefer bir manevra yaparak bir göz boyama kampanyasına girişti. Moskova hiç olmazsa kısa vadede saldırgan ve bölücü yüzünü gizlemek istedi. Bu sefer ASEAN'ı içten yıkmak için faaliyetlerini yoğunlaştırdı.

İşte, Brejnev'in ASEAN ülkelerine şirin görünme gayretinin altında yatan gerçek budur.

Ancak Kremlin yönetimi, bu arada Vietnam'ın saldırgan tutumunu açıkça desteklemeyi de ihmal etmiyor.

Nitekim, 3 Kasım'da imzalanan Sovyet-Vietnam "Dostluk ve İşbirliği" anlaşması, aslında bölge halklarına, özellike Çin'e ve Kamboçya'ya karşı yapılmış bir "Düşmanlık ve Suç ortaklığı" anlaşmasından başka bir şey değildir.

"Far Eastern Economic" dergisi, Vietnam'ı "Rusya'nın özel statülü uydusu" olarak tanımlarken, Fransız "Le Monde" gazetesi bu anlaşmayı şöyle değerlendiriyor: "Anlaşmanın içeriği, Moskova'nın Doğu Avrupa ülkeleri ile yaptığı anlaşmalar türündendir". Batı ülkeleri de bu anlaşmayı Çin'e karşı bir askeri ittifak olarak nitelediler.

Hanoi'nin 29 Haziran'da COMECON'a üye olduğunu da hatırlarsak, Pham Van Dong'un gezisini, bir "Rus elçisinin Güney Doğu Asya macerası" olarak nitelemek yanlış olmayacaktır.

Rus sosyal-emperyalistleri, "Asya'nın Kübası" Vietnam'ı da kullanarak, bütün Güney Doğu Asya'yı denetime almaya, Çin'i ve Kamboçya'yı yalnız bırakmaya çabalıyorlar.

Ancak Kremlin yönetimi, bunu hiç bir zaman başaramayacak: Çünkü ASEAN ülkeleri devlet bağımsızlıklarına sımsıkı sarılıyorlar. Üstelik, Güney Doğu Asya öyle bir bölge ki saldırganın eninde sonunda yıkılacağını, tarihine defalarca yazmış.

Bölgede Brejnev'i endişelendiren bir olgu daha var. O da Çin Halk Cumhuriyeti'nin başarılı dış politikası. Deng Siao-ping son gezisiyle, bölge ülkelerini hegemonyacılığa karşı birliğe çağırıyor. Çin'le ikili ilişkilerinin gelişmesini sağlıyor. Deng, özellikle Tayland yönetimi tarafından hararetle karşılanıyor ve ağırlanıyor. Henüz diplomatik ilişkisi bile olmayan Singapur'dan ayrılırken, bu ülkenin yetkilileri ASEAN'ın birliğini savunan açıklamalar yapıyorlar.

Deng Siao-ping, Rusya'nın ve Vietnam'ın bölücü, kışkırtıcı ve saldırgan tutumuna, birleştirici, bağımsızlıkçı ve barışçı girişimlerle cevap veriyor.

Brejnev'in hayalleri suya düşmeğe mahkumdur. ASEAN ülkelerinin bugünkü tutumu hegemonyacılığa karşı bir engel teşkil etmektedir.

Bunun yanında, pirinç tarlalarında omuzlarında tüfekleriyle, Güney Doğu Asya'da Marksistlerin önderlik ettiği güçlü halk hareketleri gelişiyor. Bu konuyu da yarınki yazımızda inceleyeceğiz.

KGB'NİN BASIN ÖZGÜRLÜĞÜ ÜZERİNDEKİ BASKILARI KAR ETMİYOR

Sovyet halkı, çeşitli yöntemlerle basına konan sansürü boşa çıkarıyor

● Teksir makinalarının zaptü rapt altında olduğu Rusya'da muhaliflerin yazıları fotoğraf makinasıyla çoğaltılıyor

DIŞ HABERLER SERVİSİ

İngiliz Herald Tribune gazetesi, yazar Howard Kaplan'ın, Rusya'da basına uygulanan baskıları konu alan bir yazısını yayınladı. Yazıda, bütün baskılara rağmen dağıtımı ve basımı gerçekleştirilen ve "samizdat" adı verilen gizli yayınlar da konu ediliyor.

Yazar, Rusya'da basın özgürlüğüne uygulanan yoğun baskılara örnek olarak, şunları söylüyor:

"Sovyetler Birliği'nde her teksir makinasından bir KGB görevlisi sorumludur. Herhangi bir kimse, bu makinalardan birini kullanmak istediği zaman KGB'den izin almak zorundadır. Sovyet vatandaşları teksir makinası satın alamazlar ve bunlardan birini özel olarak kullanamazlar.

"Sovyetler Birliği'nde satın alınan her daktilo polise kayıt ettirilir. Sahibinin adı ve adresi, makinanın seri numarası dosyalanır. Daktiloyla yazılan örnek bir sayfa, Moskova'da Dzerzhinsky Meydanı 2 numaradaki KGB bilgisayarına kaydedilir.

"Öte yandan, Rus yazarları yurt dışına çıkarken yanlarında yayınlanmamış metin götüremezler. 'Bir ormanın tasvir edilmesi' gibi masum konuları bile ele alsalar, bunu ülke dışına çıkaramazlar. Sansürün izni olmadan yurt dışına hiç bir şey çıkarılamaz."

SAMİZDATLAR

İngiliz yazar bütün bu baskılara rağmen, revizyonist diktatörlüğe karşı mücadele eden muhaliflerin, bir yolunu bulup yazılarını çoğaltabildiklerini, dağıtabildiklerini ve yurt dışına çıkarmayı başarabildiklerini anlatıyor. Yazar bu konuda şunları söylüyor:

"Bu tedbirlere rağmen, yayınlanmamış metinler Rusya'da geniş bir okuyucu kitlesi bulabiliyor. Bunların nasıl dağıtıldığı ve Batıya nasıl sokulduğu konusunda anlatılanlar, en az metinlerde yazılanlar kadar ilginç.

"Samizdat adı verilen gizli yayınlar, Andrei Sinyavisiy ve Yuli Daniel'in, Batıda takma isimle rejimi kötüleyen eserler yayınladıkları gerekçesiyle yedi ve beş yıl hapis cezasına çarptırılmaları üzerine, dağıtılmaya başlandı.

"Samizdat, sansürün onaylamayacağı eserlerin daktilo veya fotoğraf makinasıyla çoğaltılmış kopyalarına verilen isim. Yazar ya da bir arkadaşı, resmi kayıtlara geçmemiş bir daktiloyla yazıyı mümkün olduğu kadar çok sayıda çoğaltıyor."

ESERLER FOTOĞRAFLA ÇOĞALTILIYOR

"Halkın beğenisini kazanan eserler elden ele dolaşırken, sonunda bir fotoğrafçının eline geçiyor. O da karanlık odasında yazının pek çok kopyasını çıkarıyor. Batıdan gizlice sokulan kitaplar da genellikle bu yolla çoğaltılıyor. Çünkü, bu şekilde yapılan çoğaltma işleminin hangi daktiloyla yapıldığını tesbit etmek olanaksız. Bu yüzden, KGB durumu farkeder etmez, karanlık oda imkanı bulunduğunu söyleyen binlerce ajan provokatörü ortaya saldı.

"Kitabının dağıtımını sağlamak isteyen bir Rus muhalifi, önce kendisine bir fotoğrafçı ya da bir aracı bulmak zorundadır. Nitekim, "Chopin Eksperi" adlı kitabım için inceleme yaparken Viyana'da bir Rus göçmeniyle karşılaştım. Bana kitaplarının nasıl mikrofilm haline getirildiğini anlattı. Güvenilir bir dostu ona belli bir lokantaya gitmesini ve elinde de, yeşil yapraklarla paket kağıdı arasında yazılı metnin bulunduğu bir çiçek buketi taşımasını söylemiş. Rus göçmen denileni yapmış. Kendisini giysilerinden tanıdığı bir kadın karşılamış. Birbirlerine eski dostlar gibi davranmışlar. Buketi kadına vermiş. Dışarı çıkarlarken, kadın, kendisini 12 gün sonra saat 18'de Hermitage parkı civarındaki bir tiyatroda birisinin bekleyeceğini, bekleyenin belli renkte bir şapka giymiş olacağını söylemiş. Dostum ikinci randevuya da gitmiş ve orada mikrofilm, cebine atılivermiş. Dostum bu iki kişiyi ne tanıyor, ne de tanımaya çalışıyor."

"KOLUMA İKİ KİŞİ GİRDİ"

"Aynı türden bir olayla ben de karşılaştım: Rusya'ya ilk gittiğimde 12 gün boyunca turist gibi gezdim. 13'üncü gün Kızıl Meydan'a gittim. Daha önce kararlaştırılan bir saatte ve yine daha önceden kararlaştırılan bir yolda yürümeye başladım. Bana adresi verilen apartmana vardığımda kapıyı çaldım. Birden koluma iki kişi girdi ve hiçbir şey söylemeden beni, üç blok ötedeki bir eve götürdüler. Bir grup muhalifin bulunduğu karanlık bir stüdyoya soktular. Bana, KGB ajanlarının izlemediklerinden emin olmak için, Kızıl Meydan'dan beri beni gözledıklerini söylediler. Eğer takip edilecek olsaymışım, beni kapısını çaldığım boş evin önünde bırakacak, ilişki kurmak için başka bir fırsat kollayacaklarmış.

"Eski bir İngiliz istihbarat görevlisinin yaptığı plana göre, 35 mmlik bir filmin içine bana verilen mikrofilmi koydum ve diğer kullanılmamış filmlerin arasına yerleştirdiğim mikrofilmi tehlikesizce gümrükten geçirdim."

RUSYA'YA KİTAP SOKMA YÖNTEMLERİ

"Öte yandan Rusya'ya kitap sokmak, kitap çıkarmak kadar zor bir konu. Rusya'yı ziyaret eden 250 bin Amerikalıdan çoğu, getirdikleri kitapları geri götürmüyorlar. Bunları şoförlere, oda hizmetçilerine, tanıştıkları insanlara veriyorlar.

"Ayrıca ülkeye kitap sokmak için yabancı firmaların Ruslardan kiraladıkları gemilerden de yararlanıyor. Turistler kitaplarını gemi kamaralarında bırakıyorlar, mürettebat da bu kitapları ceplerine atıp dışarı çıkarıyor.

"Yine de ülkeye sokulan kitap sayısı oldukça düşük. Bu işin çözümü, Sovyetler'in 1973 yılında imzaladıkları Uluslararası Telif Anlaşmasının hükümlerine uymalarında yatıyor."

Rusya'da halk üzerinde büyük bir baskı hüküm sürüyor. Fotoğrafta görülen Sovyet ayaklanı Padrobinek, hapsedilerek susturulmak isteniyor. Halkın diğer kesimlerine de yapılan bundan farksız. Revizyonistler söz ve basın özgürlüğünü ayaklar altına aldı. Daktilolar fişlenerek satılıyor. Karbon kağıdı ve teksir makinası sıkı denetimden geçiriliyor. Ama halk, bildirileri çoğaltmanın yolunu buldu. Mikro filmlerle çoğaltılan belgeler elden ele dolaştırılıyor...

İsveç "Yasa 77"yi imzalayanlara ödül verdi

STOCKHOLM (AA)

Temel insan haklarını serbestçe savundukları için, İsveç, Çekoslovakya'da "Yasa 77" bildirgesini imzalayanlara "Monismajen" ödülü verdi.

3400 dolar tutarında olan bu ödül, her yıl insan haklarını savunan ya da bu konu üzerinde araştırma yapanlara veriliyor.

Arjantin'de "grev yasağı"nı hiçe sayan binlerce demiryolu işçisi greve gitti

BUENOS AİRES

Arjantin'de binlerce demiryolu işçisi, Videla faşist rejiminin koyduğu "grev yasağı"nı hiçe sayarak, ücret artışı için greve gitti. İşçiler, ülkede en çok kullanılan üç hattı trafiğe kapattılar.

Demiryolu yönetimi işçilere bir çağrı yaparak derhal işbaşı yapmaları çağrısında bulundu, aksi halde işlerine son verme tehdidi yaptı. Bunun üzerine işçiler yönetimin çağrısına uymayacaklarını, grevi sürdüreceklerini belirttiler.

KAĞITHANE BELEDİYE BAŞKANLIĞINDAN

YAPILACAK İŞ	İ. KEŞİF	Geçici Teminat	İhale Tarihi ve Günü	İhale Saati
1— Muhtelif mahallelerde mevcutla bordür inş.	844.895.98	37.545.84	8.12.1978 Cuma	15.30
2— Mezbahane kanal bağlantısı ve çöketlim havuzu inşaatı işi	362.197.84	18.237.91	8.12.1978 Cuma	15.00

3— Yukarıda belirtilen yapım işleri 2490 sayılı kanun gereğince kapalı zarf usulü ile eksiltmeye çıkartılmıştır. Eksiltme Belediye encümeni huzurunda yapılacaktır

4— Eksiltme şartnamesi ve diğer evraklar Belediye Fen İşleri Müdürlüğünde görülebilir

5— Eksiltmeye girebilmek için isteklilerin;

a) Yukarıda belirtilen geçici teminatını,

b) 1978 yılına ait ticaret odası belgesini,

c) Müracaat dilekçeleri ile birlikte, plan teçhizat, mali durum teknik personel teahhüt beyannamesi ve C grubu müteahhitlik karnesini ibrazla, ihale tarihinden önce 5.12.1978 günü mesai saati bitimine kadar yapacakları müracaatla verilecek iştirak belgelerini teklif mektuplarıyla birlikte 8.12.1978 Cuma günü saat 14.00'e kadar Encümen başkanlığına makbuz karşılığında vermelidirler.

6— Postadaki vaki gecikmeler kabul edilmez ve verilen mektupları geri iade edilmez. (Basın: 27492— 1520

TEKİRDAĞ VALİLİĞİNDEN

1— Tekirdağ Göğüs Hastalıkları Hastanesinin Onarım İkmal İnşaatı 2490 sayılı kanun hükümlerine göre kapalı zarf usulü ile eksiltmeye konulmuştur.

2— İşin keşif bedeli 100.000.— TL.dir.

3— Eksiltme Tekirdağ Sağlık ve Sosyal Yardım Müdürlüğü binasında 12.12.1978 Salı günü (Oniki Aralık bindokuzyüz yetmişsekiz) saat 14.30'da yapılacaktır.

4— Eksiltme şartnamesi ve diğer evraklar Sağlık Müdürlüğünde ve Hastanede görülebilir ve ücretsiz temin edilebilinir.

5— Eksiltmeye girebilmek için:

a) İsteklilerin eksiltme şartnamesinin 5. maddesinde belirtilen hususlara sahip olmaları gerekmektedir.

b) 6.250.— TL'lik geçici teminatının yatırmalarını,

c) Ticaret Odası belgesi.

d) Müracaat dilekçeleri ile birlikte verecekleri en az bu işin keşif bedelinin yarısı kadar bir işi başarmış ve kabulünü yaptırmış olduklarına dair iş bitirme belgesinin aslını ibraz sureti ile Bayındırlık Müdürlüğünden alacakları yeterlik belgesini Teklif mektuplarıyla birlikte zarfa koymaları lazımdır.

Telgrafla müracaatlar ve postadaki vaki gecikmelerin kabul edilmeyeceği ilan olunur.

(Basın: 28027 – 1524)

ABD'nın önemli iş hayatı dergilerinden birisine demeç veren

R.KOÇ HÜKÜMETİ FABRİKALARI KAPATMAKLA TEHDİT EDİYOR

Rahmi Koç

● Büyük patronların sözcüsü R.Koç, IMF'nin dayattığı tedbirlerin bir an önce ve eksiksiz uygulanmasını istiyor

● Koç, maliyeci olmayan bir kişinin bu tedbirleri uygulayabileceğini de söyledi

İŞÇİ SERVİSİ

Koç Holding Başkanı Rahmi Koç, ABD'nin önemli iş hayatı dergilerinden biri olan İnstitutional İnvestor'a verdiği demeçte, hükümeti fabrikaları kapatmak ve işsizliği artırmakla tehdit ederek, ekonomik darboğazı aşmak için "sert" önlemler alınmasını istedi.

Haftalık Yankı dergisinde de yer alan demecinde Türkiye'nin ekonomik bir darboğaz yaşadığını belirten Rahmi Koç, hükümetin durumun ciddiyetini anlamadığını söyledi. Rahmi Koç demecinde, "Hükümetin yanlış yönde önlemler aldığını ve işverenlere ödenen vergi iadelerini kesme kararının ihracata aksi tesir yaptığını" öne sürdü.

Rahmi Koç, daha sonra, "Hammadde imkanınız ortadan kalkarsa ne olur?" sorusunu şirketi ile ilgili açıklamalar yaparak şöyle cevaplandırdı:

"İşçileri işten çıkarırsak ne olur? Şimdiden gücümüzü yüzde 20 azalttık. 5000'e yakın insan ayrıldı. Ya işten çıkarıldı, ya emekli oldu. Gerekirse daha fazla çıkarmamız mümkün. Hammadde yokluğundan imalatı kıstık. Fabrikaları kapama noktasına gelebiliriz."

Rahmi Koç, demecinin sonraki bölümünde Türk lirasının değerinin yeniden yüksek oranda düşürülmesi üstünde durdu. IMF'nin hükümete yüksek oranda bir devalüasyon yapması için baskı uygulamasını olumlu bulduğunu ima etti.

Türk lirasının ancak dalgalanarak gerçek değerini bulacağını öne süren Koç, maliyeci olmayan bir kişinin bu "sert" önlemleri alabileceğini söyledi.

Bu arada,işçi ücretlerini 1976 düzeyinde sınırlayan Toplumsal Anlaşmadan sonra yapılacak bir yüksek devalüasyonun fiyat artışlarını büyük bir hızla artıracağı ve böylece ücretlerin 1976 düzeyinin de çok gerisine düşeceği belirtiliyor. Bu durum ise, işçi sınıfının ve dar gelirli geniş kitlelerin hayat pahalılığı cenderesinde bir kat daha ezilmesine yol açacaktır.

Adana Kemal Matbaası işçileri greve başladı

ADANA (ÖZEL)

Kemal Matbaası işçileri, işverenin toplusözleşme görüşmelerine gelmemesi ve işyerinde yetkili sendikayı tanımaması üzerine 15 Kasım günü greve başladılar.

İşyerinde yetkili sendika Basın - İş'in bir yetkilisi, grev konusunda şunları söyledi:

"İşveren toplusözleşme görüşmelerine oturmayı reddetti. Greve başladık. Grev toplusözleşmenin imzalanmasına kadar devam edecektir."

Edirne Tes-İş yönetimi kayyum heyetine devredildi

EDİRNE (THA)

Ekonomik ve demokratik haklarını savunmadığını ileri süren Tes-İş Sendikası üyesi 794 işçinin başvurusu üzerine, mahkeme kararıyla sendika yönetimi kayyum heyetine devredildi.

İşçiler sendikanın olağanüstü kongreye gitmesini istediler, kongrenin 10 Aralıkta yapılacağı bildiriliyor.

Öte yandan sendika yöneticileri 160 işçiyi kesin ihraç istemiyle disiplin kuruluna sevketti. Bunun üzerine 794 işçi adına bir açıklama yapan Fahri Miskoka, Yılmaz Alpın ve Süleyman Sucu, "Mahkemeye başvurduklarını, sendikanın işçilerin hiç bir hakkını savunmadığını" belirttiler.

Soframıza gelen sarı turuncu mandalinalar binlerce işçinin alın teri, karşılıksız kalan emeği ve sömürüsü pahasına toplanıyor. Mandalina bahçelerinde rastlayacağımız kızlı-erkekli, yaşlı-genç işçilerden herhangi birisine sorsanız, size şunları anlatacaktır: "Uzak yerlerden geldik buraya. Doğru dürüst yatacak yerimiz bile yok. Burada mandalina sandıkları üzerinde yatıp kalkıyoruz. Mandalina yatak döşek oluyor bize. Bu kadar çok çalışmamıza rağmen ücretlerimiz az."

İzmir'de mandalina toplayan işçiler:

Bütün gün küfe küfe mandalina taşırız, bir sepetçik götüremeyiz evimize...

● Yevmiyeyi dayıbaşı tayin eder ● Mandalina işçisinin yatağı-döşeği de mandalina sandıklarıdır

İZMİR (REFET KABDAN)

Mandalin bahçelerinde şimdi hanl hanl bir çalışma var. İzmir'in İnciraltı semtindeki mandalin bahçeleri arasından geçerseniz, kulaklarınıza anlayamadığınız fakat hoş bir ses gelir. Bu uğultu şeklindeki hoş ses mandalin toplayan kızlı - erkekli, yaşlı - genç ve çocukların sesleridir. Bahçe kenarından kendilerini göremezsiniz. Ama o sesler çalışılan yere götürür sizi.

Ağaçların arasından geçerek çalışanların yanına gidiyorum. Burası Ali Gürgüncü'nün on dönümlük bahçesi. Seferhisar'dan ve Güzelbahçe'den gelme 37 kişi çalışıyor. 5 - 6 sı erkek, geri kalan kadın. Dört beş tane de 13 - 14 yaşında çalışan kız çocukları var. Bunlar 30 kiloluk mandalin yüklü küfeleri sırtlarına yükleyerek kamyona taşıyorlar. Yaşlı kadınlar küçük kovalarıyla mandalin ağaçlarının başına çıkmış tepedeki mandalinleri topluyorlar.

İşçiler kendi yevmiyelerini bile kendisi tayin edemez.

Kaç lira yevmiyeyle çalıştıklarını soruyorum. Yaşlı bir teyze şöyle diyor:

"Yevmiyelerimizi dayıbaşı bilir, biz bilmeyiz. 25 gündür burada çalışıyoruz, daha kaç para alacağımızı söylemediler. Biz yevmiyemize 125 lira verirlerse razıyız. Bu para çok az ama ne yapalım başka iş yok."

Muammer Ulu 14 yaşında, daha yeni bitirmiş ilkokulu. 30 kiloluk küfeleri o da taşıyor. Ona da sordum, sen biliyormusun kaç lira yevmiye alacağını diye. Bir garip bakarak yüzüme "Yok bilmiyorum" dedi.

BEKÇİ DE DERTLİ

Mandalin yüklenen kamyonun yanında duruyoruz. Bahçeyi Güngör Bardak denilen bir ağa tutmuş. Kilosu 9 liradan yerinde satılıyor. Bu bahçenin bekçisi Mardin'li Mehmet Aslan kendi durumunu şöyle anlatıyor.

"Yedi senedir burada bekçilik yapıyorum. Beş çocuk babasıyım. Üç bin lira aylık alıyorum. Sigortalı yapmadılar beni. Bu bahçenin bakımını ben yaparım. Sulaması olsun, ağaçları budaması olsun. Allah'tan reva mı bu? Hiç olmazsa sigortalı bari yaptırsınlar. 57 yaşındayım üç - dört sene sonra ne yapacağım ben."

Ali Gürgüncü'nün mandalin bahçesinden ayrılıyorum. Başka mandalin bahçelerine giriyorum. Kimi mandalin bahçeleri toplanmış bitmiş. Kimine ise daha el değmemiş.

KADINLAR ERKEKLERDEN DAHA DÜŞÜK ÜCRET ALIYOR

Karşımdan kadınlı erkekli 30 kadar işçi geliyor. Bahçenin birini bitirmişler birine başlayacaklar. Mandalinleri toplanacak bahçeye beraber girdik. küfe taşıyan genç bir arkadaş şöyle dedi.

"Bizim başımızda dayıbaşı yok. Burada çalışanlar Narlıdere ve Balçıva'da oturuyorlar. Biz 175 lira, kadınlar ise 100 lira yevmiye alıyorlar. Bugünkü hayat pahalılığında bu paranın ne değeri var. Zaten sigorta sendika diye bir şeyimiz yok. Bu sene yevmiyeler en aşağı 250 lira olmalıydı."

Bir teyze söz alarak şöyle dedi: "Bize de erkeklere verilen ücreti versinler. Akşama kadar ağaçların başındayız. Mandalin dolu küfeleri biz de taşıyoruz sırtımızda. Ama akşam olunca bir küçük sepet mandalin götüremiyoruz evimize. Ayrıca öğlen yemeklerimizi de kendimiz getiriyoruz. Patronlar vermesi lazım"

MANDALİN SANDIKLARI YATAK - DÖŞEK

İnciraltı Atatürk yurdunun ilerisindeki Tekelioğlu mandalin işletmesinde çalışan işçilerle de görüştük. Burada kadınlı erkekli 100 kişi çalışıyor. Yarısından fazlası gurbetten gelme. İşçiler burada yatıp kalkıyorlar. Ordu'dan gelme Abdullah Sathu şöyle diyor.

"Burada gece gündüz demeden çalışırız. Belli bir çalışma saatimiz yok. Gece saat 11 de bile TIR kamyonu doldururuz. Ordu'dan buraya 30 kişi geldik. Buraya geldiğimizde bizi sigortalı yapacaklarını söylediler, ama hâlâ yapmadılar. 150 lira yevmiye ile yani 4500 lira aylıkla çalışıyoruz. Cumartesimiz yok, Pazarımız yok."

DOĞRU DÜRÜST YATACAK BİR YERİMİZ YOK

Bir başka işçi arkadaş ekliyor: "Doğru dürüst yatacak yerimiz bile yok. Burada mandalin sandıkları üzerinde yatıp kalkıyoruz. Mandalin yatak - döşek oluyor bize. Bu kadar çok çalışmamıza rağmen ücretlerimiz az. İşletme sahibi yemek verdiği için ücretlerimizi düşük tutuyor. Hiç olmazsa fazla çalıştığımız saatlerin ücretleri verilmeli."

İşte sofranıza gelen o sarı turuncu mandalinler yüzlerce işçinin alınteri, karşılıksız kalan emeği ve sömürüsü pahasına böyle toplanıyor, böyle derilip geliyor ağaçlardan...

Kadın işçiler erkeklerden daha düşük ücret alır. Oysa aynı işi yaparlar, aynı miktarda mandalina toplar kadınlarda toplar... Ama feodal baskılar kadını ikinci sınıf olarak gören anlayış bu haksızlığı sürdürür. Kadın ve erkek işçiler bu eşitsizliğe karşı da birlikte mücadele etmek zorundadır.

Gurbetçi işçilerin çalışma ve yaşama şartları daha da zordur. Çoğu zaman barınacak yerleri olmadığı için mandalina sandıklarının üstünde yatarlar. Yemek de vermez bahçe sahipleri. Irgatlığın en ağırını yapar bu işçiler. 1978 Türkiyesinde tırım işçiliğinin şartları işte budur.

3. GENEL KURUL ÖNCESİ İSTANBUL BANK-SEN 2

"Revizyonist Bank-Sen'e karşı mücadeleyi güçlendireceğiz"

Erkan Ildız

3. Genel Kurulu Cumartesi günü Kazablanka gazinosunda saat 10.00'da toplanacak olan İstanbul-bank-Sen Sendikasının Genel Başkanı Yemliha Türk ile Genel Kurul öncesi yaptığımız görüşmenin bu bölümünde,daha ziyade DİSK'e bağlı Bank-Sen hakkındaki görüşleri ve geçmiş dönemi nasıl değerlendirdikleri, Genel Kuruldan sonraki dönemde ne gibi çalışmalar yürütmeyi planladıkları hakkında sorular sorduk.

—Muhalefetteyken ve yönetime geldikten sonra aynı işkolunda faaliyet gösteren DİSK'e bağlı Bank-Sen'i yakından tanıma imkanı buldunuz. Bank-Sen hakkında ne düşünüyorsunuz?

BANK—SEN'DE FİKİR ÖZGÜRLÜĞÜ YOK

—Muhalefetin son günlerinde Bank-Sen'in Belediye Sarayında Genel Kurulu olmuştu. Biz oraya davetliydik. Orada görevli olanlar bu sendikanın üyeleri değildi. Görevliler Maden-İş'ten ve çeşitli revizyonist derneklerden getirilmişti.

Genel Kurulda konuşan bazı delegeler susturuldular. Mesela Saruhan delegesi konuşması sırasında, "sosyal-faşizm"den, "sosyal-emperyalizm"den bahsedince, bir görevli eliyle mikrofonu kapatarak delegeyi yerine oturttu. Divan Başkanlığı yapan Mehmet Ertürk ise delegenin konuşturulmayacağını söyledi. Buna benzer olaylar oldu kongrede.

BANK—SEN EMRETTİĞİ ŞEYİN TARTIŞMASIZ UYGULANMASINI İSTİYOR

Kongreden sonra biz revizyonizm hakkında araştırma yapmaya başladık. İdeolojik ve siyasi araştırmaya yöneldik. Bu sendikanın yöneticileriyle daha sonraki görüşmelerimizde, daha berrak bir kanaate varmayı hedefledik. Sonuçta Bank-Sen yönetiminin gerçekten Sovyet yanlısı ve bir yerde propagandacısı olduğunu kavradık. Fakat biz yine de revizyonizme karşı gerektiği kadar hassas olmadığımızdan, bunu dostlar arasındaki bir çelişki kabul ediyor, tartışma ve ikna yöntemiyle birleşebileceğimizi düşünüyorduk. Onlar her kararlarında tepeden hareket ediyor, emrettikleri şeyin tartışmasız uygulanmasını istiyorlardı.

BANK—SEN SOVYET SOSYAL—EMPERYALİZMİNİN PROPAGANDASINI YAPIYOR

Biz yönetime geldikten sonra Bank-Sen yöneticileri sürekli, sendikamızı nasıl feshettirip kendilerine katabileceklerinin hesaplarını yaptılar. Bize "sosyalist kampın" kurtarıcı olduğu propagandasını yapıyor, kapitalist Türkiye'de sanayileşme olmadan, işçiler fabrikalara, şehirlere dolmadan, "Parti" kurulması için özgürlük olmadan devrim olamayacağını belirtiyorlardı. SBKP'nin 25. Kongresinin propagandasını yapıyorlar, örnek gösteriyorlardı. Kongre belgelerini de okumamızı ve dersler çıkarmamızı söylüyorlardı.

Biz ise, Bank-Sen'in "sosyalist" ve "kurtarıcı" ilan ettiği ve en faşist mihrakın başını çektiği bu kampın, ne derece sosyalist ve kurtarıcı olduğunu onun bizzat uygulamalarından görüyorduk. Ayrıca bu sendikanın kendi üyelerine karşı demokrasi uygulamadığı da herkes tarafından anlaşılmıştır. Sendika yönetimi, kendilerine muhalefet edenleri işverenlerle anlaşıp sürgün ettirmekte, üyelerin iradesiyle seçilen temsilcileri görevlerinden almaktadırlar.

BANK—SEN SAHTE TKP'NİN GÜDÜMÜNDEDİR

Anti-demokratik bir tüzüğe sahip olan Bank-Sen'in, kongrede seçilen kisilerce idare edilmediği kanaatindeyiz. DİSK'in 6. Genel Kurulundan sonra DİSK'ten kovulan "uzmanlar", Maden-İş ve Bank-Sen'de görevlendirildiler. Bank-Sen artık tamamen TKP'nin güdümünde ve propagandacısı durumundadır.

İşkolumuzda bunlara alternatif olacağımızı, sonuna kadar bunlarla mücadele edeceğimizi herkes bilmelidir.

—Genel Kurul öncesi, iki yıllık çalışmalarınızı kısaca nasıl değerlendiriyorsunuz?

"SÖZLEŞMEYE KOYDUĞUMUZ HÜKÜM: DİSİPLİN KURULU KARARI OLMADAN İŞÇİ ÇIKARTILAMAZ"

—Yönetime geldiğimizde tecrübemiz yoktu. İki yıl içinde zengin tecrübeler kazandık.

Demokratik merkeziyetçiliği doğru uygulayamadık. Bu, kitleyle hareket etmesinin iyi kavranamamasından ileri geliyordu bizce. Toplusözleşme ve grev kararının alınması döneminde, kitlenin kuyruğuna takıldık, merkeziyetçiliği uygulayamadık.

Fakat toplusözleşmede esas olan konu, işgüvenliğinin sağlanması meselesiydi. Üyelerimizin genel talebi de bu noktada yoğunlaşıyordu. Toplusözleşmeyle iş güvenliğini aldık. Bugün hiç bir işçi, disiplin kurulu kararı olmadan işten çıkarılamıyor.

—Genel Kurulda yeniden yönetime seçildiğiniz takdirde, önümüzdeki dönemde neler yapmayı düşünüyorsunuz?

"İŞKOLUMUZDA ESAS TEHLİKE REVİZYONİZM"

—Bu işkolunda revizyonizme ve iki süper devlete karşı mücadeleyi güçlendireceğiz. İşkolumuzda esas tehlikenin revizyonizm olduğunu kavrıyoruz. Önümüzdeki dönem mücadelemiz esas olarak bu alanda olacak. İşverenlere karşı mücadele, revizyonizme karşı mücadele temelinde yükselecek.

Sözleşmelerimize yeni hükümler getirmeyi düşünüyoruz. Türkiye'de hak grevi bakanlık tarafından engelleniyor. Özel Hakem işverenlerin lehine ve yararına olan kararlar veriyor. Sözleşmeye müeyyideli hükümler koyacağız.

Sendika içi demokrasiyi uygulamak ve daha geniş kitleyi faaliyete geçirmek, mücadeleye çekmek amacıyla 3. Olağan Genel Kurulumuza yeni bir tüzük, yeni bir anlayış sunuyoruz. Ayrıca sendikamızda eleştiri-özeleştiri toplantılarını sıklaştırmayı da amaçlıyoruz. İşçilerin eğitimine özellikle önem vereceğiz.

"BÜTÜN SENDİKALARI REVİZYONİZME KARŞI GÜÇBİRLİĞİNE ÇAĞIRIYORUZ"

Diğer sendikalarla ve demokratik kitle örgütleri ile, revizyonizme ve faşizme karşı birlik temelinde ittifaklar kurmaya çalışacağız. Bağlı olduğumuz Bank-Sif Federasyonu, işkolunda en geniş işçi kitlesini çatısı altında topluyor. Buna rağmen istenilen düzeyde mücadele yürütemiyor. Önümüzdeki yıllarda federasyonun etkili bir şekilde çalışması ve bağlı sendikalarda sendika içi demokrasinin gelişmesi için çalışmalarımızı yoğunlaştıracağız.

İşçi-memur ayrımının kaldırılması ve tüm çalışanlara grevli toplusözleşmeli sendikal hakkının sağlanması da hedeflerimizden biridir.

—Son olarak söylemek istediğiniz bir şey var mı?

—İşkolumuzda faaliyet gösteren sendikaları, işçi sınıfımızın düşmanı olan ve en gerici mihraklar tarafından yönlendirilen revizyonist ve faşist sendika ağalarına karşı güçbirliği etmeye ve mücadeleye çağırıyoruz.

ILAN
TÜRKİYE KÖMÜR İŞLETMELERİ KURUMU
GARP LİNYİTLERİ İŞLETMESİ MÜESSESESİNDEN
İNŞAATLAR YAPTIRILACAKTIR

1 — Aşağıda geçici teminatları, ihale gün ve saati yazılı, 1978 yılı Bayındırlık Bakanlığı birim fiyat ve rayiçleri üzerinden hesaplanan 5.974.589,26 TL. keşif bedelli Silo Binaları ve Etrafının Tanzimi, 4.000.000.— TL. keşif bedelli Tavşanlı 166 Evler Lokal Binası inşaatı, 2.062.204,16 TL. keşif bedelli Açık Ocak Tamir-Bakım Barakaları ile 521.700,56 TL. keşif bedelli Park Yeri Sahası inşaatları ihaleye çıkılmış olup, 1979 yılı birim fiyat ve rayiçleri üzerinden ödenmek üzere ihalesi kapatılmış zarflar içerisinde serbest teklif almak suretiyle Sabit Birim Fiyat Sistemine göre yapılacaktır. Teklif zarfları Müessesemiz İnşaat Şubesi Müdürlüğünde teşkil edilecek Komisyonca açılacaktır.

2 — Bu işlere ait Şartnameler ve ihale dosyası.
a. Ankara'da : TKİ Kurumu İnşaat Dairesi Başkanlığında,
b. İstanbul'da : TKİ Satınalma Müdürlüğü, Odakule İş Merkezi Kat: 12 Beyoğlu/İSTANBUL,
c. İzmir'de : G.L.İ. İrtibat Bürosu Şefliği 1487 Sok. No: 17/3 Alsancak/İZMİR,
d. Tavşanlı'da : G.L.İ. İnşaat Şubesi Müdürlüğünde,
e. Seyitömer'de : Bölge Müdürlüğünde görülebilir

3 — 3.1. İhalelerimize iştirak eden firmalar, ayrı ayrı teklif verebilecekleri gibi hepsine birden teklif verebilirler.

3.2. Teklif veren firmalar, teklif zarflarının üzerine;
"Silo Binaları ve Etrafının Tanzimi inşaatına ait tekliftir.",
"166 Evler Lokal Binası İnşaatına ait tekliftir.",
"Açık Ocak Tamir-Bakım Barakaları inşaatına ait tekliftir." ve
"Park Yeri Sahası İnşaatına ait tekliftir." ibarelerini koyacaklardır.

4 — İştirak Belgesi alarak ihaleye iştirak edecek firmalar; Geçici teminatlarını, İştirak Belgelerini ve ayrıca kapatılmış zarflar içerisindeki tekliflerini en geç 12.12.1978 Salı günü saat 15.30'a kadar Tavşanlı'da Müessesemiz Merkezi Muhaberat Servisinde bulunduracaklardır.

5 — Postada veya herhangi bir sebeple vaki olacak gecikmeler dikkate alınmayacaktır.

6 — Müessesemiz 2490 sayılı Kanuna tabi değildir.

Eksiltmeye Konan İşin İsmi:	Keşif Bedeli:	Geçici Teminatı:	İhale Tarihi, Saat:
1— Seyitömer Bölgesi Silo Binaları ve Etrafının tanzimi	5.974.589,26	193.000,—TL	12.12.1978 15.30
2— Seyitömer Bölgesi Açık Ocak Tamir-Bakım Barakaları	2.062.204,16	76.000,—TL.	12.12.1978 15.30
3— Seyitömer Bölgesi Park Yeri Sahası inşaatı	521.700,56	25.000,—TL.	12.12.1978 15.30
4— Tavşanlı 166 Evler Lokal Binası inşaatı..	4.000.000,00	135.000,—TL	12.12.1978 15.30

(Basın: 27741 — 1522)

Çin Milli Halk Meclisi heyeti Ankara'da

Ulanfu, Karakaş ve Atalay ile görüştü

Ulanfu Meclis Başkanı Karakaş ile

ULANFU'NUN KISA HAYAT HİKAYESİ

Ulanfu Moğol milliyetinden. 1906 doğumlu. Sui-yuan eyaleti Halk Hükümeti Başkanlığı, Devlet Konseyi Başkan Yardımcılığı, Merkezi Milli Azınlıklar İşleri Komitesi Başkanlığı, Çin Komünist Partisi İç Moğalistan Özerk Bölgesi Komitesi Birinci Sekreterliği, İç Moğalistan Özerk Bölgesi Halk Komitesi Başkanlığı, İç Moğolistan Özerk Bölgesi Siyasi Danışma Konferansı Başkanlığı görevlerinde bulundu.

Ulanfu bugün ise Çin Komünist Partisi Siyasi Büro üyesi, Milli Halk Temsilciler Meclisi Daimi Komitesi Başkan Yardımcısı, Çin Halk Siyasi Danışma Konferansı Milli Komitesi Başkan Yardımcısı ve Çin Komünist Partisi Merkez Komitesi Birleşik Cephe İşleri Şubesi başkanıdır.

ANKARA (ÖZEL) Çin Halk Cumhuriyeti Beşinci Milli Halk Kongresi Daimi Komitesi Başkan Yardımcısı ve Çin Komünist Partisi Merkez Komitesi Siyasi Büro üyesi Ulanfu ve beraberindeki heyet dün özel bir uçakla Ankara'ya geldi.

Millet Meclisi Başkanı Cahit Karakaş'ın resmi konuğu olarak dün öğleden sonra Esenboğa Havaalanına gelen Ulanfu başkanlığındaki heyeti Karakaş, Senato ve Millet Meclisi Başkanlık Divanı temsilcileri karşıladı.

ALANDAKİ KONUŞMALAR

Karşılama töreninden sonra bir konuşma yapan Millet Meclisi Başkanı Cahit Karakaş, Ulanfu ve eşini TBMM'nin misafiri olarak ülkemizde selamlamaktan büyük sevinç duyduğunu belirtti. Karakaş şöyle konuştu:

"Millet Meclisinin tüm üyeleri de bu ziyarete büyük önem vermektedir. Son yıllarda büyük boyutlar kazanan Çin Halk Cumhuriyeti ile Türkiye arasındaki işkilerimize, yeni başladığımız parlamentolar arasındaki bu yakınlaşma daha değişik bir anlam kazandıracaktır.

Sayın Ulanfu'nun Ankara'mızda ve İstanbul'umuzda geçirecekleri günler zarfında parlamentomuz üyeleri ile ve diğer devlet ricali ile yapacağı görüşmelerin bu temasın ve yakınlaşmanın anlamını bir kat daha artıracağına eminim. Sayın Ulanfu ve arkadaşları ile yapacağımız görüşmelerin samimi bir hava içinde geçeceğinin inancındayım."

Bu konuşmayı cevaplayan Ulanfu da Türkiye'yi ziyaret etmekten büyük memnunluk duyduğunu belirttikten sonra sözlerini şöyle sürdürdü:

"Bu vesile ile Çin Milli Halk Temsilciler Meclisi Daimi Komitesi, Çin hükümeti, Çin halkı adına ve şahsen Türkiye Büyük Millet Meclisine, Türkiye hükümetine ve Türkiye halkına yüksek saygılarımızı ve içten selamlarımızı sunmak isterim.

"Asya kıtasının doğu ve batı uçlarında bulunan Çin ve Türkiye, aralarındaki coğrafi uzaklığa rağmen ülkelerimiz arasında asırlar görmüş tarihi bağlar ve halklarımız arasında geleneksel dostluk vardır. Diplomatik ilişkilerimizin kurulmasından sonra iki tarafın ortak çabaları ile ülkelerimiz arasındaki dostluk ve işbirliği ilişkilerinde memnuniyet verici bir gelişme sağlanmıştır. Bu ziyaretin ülkelerimiz arasındaki karşılıklı anlayışı ve dostluğu daha da artıracağına, ülkelerimiz arasındaki dostluk ve işbirliği ilişkilerinin daha da gelişmesini hızlandıracağına inanıyoruz.

"Türkiye Cumhuriyeti'ne refah, Türkiya halkına mutluluklar dilerim.

"Çin-Türkiye dostluğunun ilelebet yaşamasını temenni ederim."

Öğleden sonra Anıtkabri ziyaret edip çelenk koyan Ulanfu ve beraberindeki heyet daha sonra Türkiye Büyük Millet Meclisinde Cahit Karakaş ve Sırrı Atalay'ı ziyaret etti. Bir süre de Millet Meclisindeki çalışmaları izledi.

Dün gece de Cahit Karakaş ve eşi Ulanfu ve eşi onuruna TBMM tören salonunda bir yemek verdi.

Konuk Çin devlet adamı bugün önce Dışişleri Bakan Vekili Hasan Esat Işık'ı ziyaret edecek. Ulanfu öğleden sonra da Başbakan Ecevit'i ziyaret, ettikten sonrada Cumhurbaşkanı Korutürk tarafından kabul edilecek.

Cumartesi günü İstanbul'a gidecek olar Ulanfu ve beraberindeki heyet Salı günü yurdumuzdan ayrılıyor.

GENEL BAŞKAN ERHAN TEZGÖR'ÜN İSTİFA NEDENİ:

TİP'İN TÜM-DER ÜZERİNDEKİ BASKISI

- Tip'in Tüm-Der'e karşı tutumu, kitle örgütleriyle ilgili revizyonist anlayışın bir örneği olarak değerlendiriliyor
- TİP ile Tüm-Der arasındaki çelişmeler uzun süreden beri devam ediyor

ANKARA (ÖZEL) TÜM-DER Genel Başkanı Erhan Tezgör Genel Başkanlıktan ve Merkez Yürütme kurulu üyeliğinden istifa etti. Yerine Genel Sekreter Nizamettin Barış getirildi. Erhan Tezgör yönetim kuruluyla herhangi bir meselesi olmadığını belirtti ve örgüt dışından bazı sorumsuz kişilerin ilkeleri çiğnediğini açıkladı. Tezgör bununla açıkça TİP'in içişlerine karıştığını ve onları yönlendirmeye çalıştıklarını ifade ediyor.

Yürüyüş dergisinin 21 Kasım tarihli 189. sayısında "TÜM-DER'de kariyerizme yer yok" başlıklı yazıda ise TÜM-DER'in bazı yöneticilerinin TİP'in talimatlarına aykırı düştüğü belirtilerek Erhan Tezgör hedef alınıyor.

Yürüyüş'deki yazıda şöyle deniliyor: "İşçi sınıfının politik hareketiyle ve bu hareketin yöneticileriyle gerek Türkiye genelinde ve gerekse yerel birimlerde ters düşmenin en ibret verici örneği Giresun TÜM-DER örneğidir. Dilerim bu örnekten bir kısım TÜM-DER yöneticileri ders alsınlar ve yanılgılarını anlayarak özeleştirilerini yapsınlar".

1 MAYIS KATLİAMINDAN SONRASINDA İKİ FARKLI AÇIKLAMA

1 Mayıs 1977 tarihinde Kontrgerillanın tertibi sonucunda 36 yurttaşın katledilmesi üzerine Behice Boran, "Maocuların oynadıkları rolün bir akımın gerçek yüzünü bir kere daha açığa çıkarmış olmasıdır" diyerek devrimcileri hedef alırken, Erhan Tezgör ise bu anlayışa karşı çıkarak şunları söylüyordu:

"Önce televizyonda CIA'nın gücünü gösteren yayınlar yapacaksın, ardından provokasyonlara gireceksin ve olayları "Maocular"ın çıkardığını söyleyeceksin. Bununla Türkiye'de artık çocuk bile kandırılamaz"

Erhan Tezgör'ün Rusya'ya yaklaşma politikası izleyen Behice Boran yönetimiyle o zamandan beri çelişkisi olduğu ve TİP yönetiminin açıkça TÜM-DER'in içişlerine karışmasıyla bu çelişkinin artık kopma noktasına geldiği bildiriliyor. Erhan Tezgör'ün bir süre önce TKP ile işbirliğine karşı çıktığı gerekçesiyle TİP'ten atılan Yalçın Küçük'le aynı görüşü paylaştığı bildiriliyor.

Olay Ankara'da memur çevrelerinde yankı uyandırdı ve TİP'in kitle örgütleri üzerindeki baskısının bir örneği olarak değerlendirildi.

GERÇEĞİN IŞIĞINDA

Altı kaval, üstü şişhane

Doğan Yurdakul

Mecliste tartışılmakta olan Dördüncü Beş Yıllık Plan, oraya gelmeden iki gün önce CHP Grubunu karıştırmıştı. Grupta hükümete karşı başlayan eleştirilerin ilk kıvılcımı olmuştu.

Plan, CHP Grubunun gündemine alınmış, ama üyelere plan metni dağıtılmamış. Milletvekilleri de buna itiraz ediyor, "okumadığımız şeyi bize onaylattırmak istiyorsunuz" diye.

Buna karşılık yöneticiler "matbaa ağır çalıştı. metni size yetiştiremedik" gibilerinden bir bahane öne sürüyorlar. Sonuç olarak plan grupta tartışılmadan komisyona gidiyor, oradan da Meclis Genel Kuruluna.

Aslına bakarsanız, plan okunmuş, okunmamış yöneticilerin pek umurunda değil, Hükümet taraftarı yazarların yazdıklarından da böyle anlaşılıyor:

– Plan bastırılıp verilse sanki ne olacak? Bin küsur sayfa şeyi ne zaman okuyacaklar? Zaten plan dediğin şey alelacele görüşülür meclislerde, gruba gelmesi diye bir zorunluluk da yoktur.

– İyi ama, plan dediğin şey, önümüzdeki beş yıl ülkenin ekonomisine yön verecek. Pahalılık, dışa bağımlılık, enerji, döviz dar boğazı, tarım, sanayi... Plan bu konularda ne diyor? Bunu öğrenmeye bizim hakkımız yok mu?

– Ne demek istiyorsun? Yoksa niyetin hükümeti mi düşürmek? Keçileri güldürüyorsunuz. AP'yi sevindiriyorsunuz.

– İyi ama kardeşim, ya halkın umutları, insanca yaşıkça düzen?

– Ne yani, Ecevit gitsin de MC mi gelsin?

İşte böyle bir gülünçlükler, demagojiler furyası içinde geçer gider plan Meclise.

O tozkoparan fırtınasının arasından fırsat bulup da plana bakacak olsanız da zaten göreceğiniz hiç yeni birşey yoktur. MC'nin, IMF'nin dışa bağımlılığın, topraksızlığın planı hazırlanmış, kimse böyle olduğunu görmesin diye de bir yığın gürültü, bir yığın şamata. Eleştirmeye kalksan cevap hazır:

– Aman yapma, hükümet düşer.

Planın ne olduğu stratejisinden belli. Yeni olarak birtek ihracata "dış satım", ithalata "dış alım" denmesi var.

"Durum ve Sorunlar" başlıklı şikayetler bölümüne bakıyorsunuz, "solcu mu solcu". Bunların nasıl düzeltileceğine, neler yapılacağına bakıyorsunuz, eski hamam eski tas.

Plan ülkenin enerji darboğazına girmiş olmasından şikayet ediyor, Gerekçe, petrol üreticisi ülkelerin, OPEC'in, petrol fiyatlarına zam yapması. Kabahatli Üçüncü Dünya! Çözüm: "Bölge ülkeleriyle elektrik enerjisi alışverişi dengeli olarak yaygınlaştırılıp, artırılacak".

Sanki Rusya'dan, Bulgaristan'dan elektrik alan MC'yi, "elektriğimizi dışa bağlıyorsunuz" diye eleştiren Ecevit gitmiş, yerine elektrik şalterini Ruslara veren Demirel gelmiş. Bunca petrol tüketimine yol açan montaj sanayii..., ulaştırma politikası ne olacak? Hiç. Onlar yerinde duracak.

Plan dışa bağımlılıktan şikayet ediyor. Yerine ne getirecek? "Uluslararası ekonomik ilişkiler, çok unsurlu denge kuralına uygun olarak geliştirilecektir." Yani Amerika ile Rusya arasında cambazlık politikasına devam.

Plan toprak dağılımının haksızlığından yakınıyor. Bunu duyunca aklınıza hemen Ecevit'in "toprak işleyenin, su kullananın" sözü geliyor. "Aman yoksa köylülere bir toprak müjdesi mi var?" diyorsunuz. Ne gezer? Toprak reformunun "T"si yok planda. Sadece "Köy Kent" var.

Yani, bir plan ki, altı kaval, üstü şişhane.

Zaten Meclisteki Ecevit-Demirel tartışmasına şöyle bir kulak verince de planın ne olduğu anlaşılıyor.

Ne diyor Ecevit: "IMF, çağın bir gerçeğidir, ama çağımızın bazı gerçeklerine tutumuyla ters düşen bir gerçektir. Buna rağmen aramızda ciddi ve kaygı verici bir sürtüşme olmadığını söyleyebilirim." Yani "çağdışı" IMF gerçeği ile aramızda bir sürtüşme yokmuş! Nereden olacak ki? İşçi ücretlerini dondur demiş, dondurmuşsun, benzine zam yap demiş yapmışsın, kalkınma hızını düşür demiş, düşürmüşsün, paranı sürekli devalüasyonda tut, SDR'ye bağla demiş, onu da yapmışsın. Daha nereden sürtüşme olacak?

Demirel'in plana karşı söylediklerine bakmayın. Aslında onun da temelden bir itirazı, eleştirisi yok. Sadece eski anti-komünizm demagojisini devam ettiriyor.

İşte o kadar gürültünün altındaki plan. Kısacası, böyle plandan ne köy olur, ne kasaba. Olsa olsa köy-kent olur.

Dünya basınından

"Revizyonistler TİKP'ye karşı saldırlarını uluslararası düzeye çıkardılar"

Clarte et L'Exploite

Belçika Marksist-Leninist Komünist Partisi yayın organı

Brüksel'de çıkan ve Belçika (Marksist-Leninist) Komünist Partisinin haftalık yayın organı olan "Clarte et Exploite" (Aydınlık ve Sömürülen)'de Türkiye İşçi Köylü Partisi hakkında bir yazı yayınlandı. Derginin 16-22 Kasım tarihli sayısında yayınlanan yazı, "TİKP'ye karşı revizyonist kampanya" başlığını taşıyor.

Türkiye İşçi Köylü Partisinin son zamanlarda hızla güçlendiğini ve kitleler içinde yaygınlık kazandığını yazan Belçika gazetesi, işçi sınıfının devrimci partisine karşı Rusyacıların ve Arnavutçuların yaptıkları saldırıları ele alıyor.

"Üçlü Blokun" artık dağıldığını ve aralarındaki bir grubun da kendini feshederek partiye katılmasını anlatan yazıda, TİKP'nin Mao Zedung'un Üç Dünya Teorisine sımsıkı sarılarak onu ülkesinin somut koşullarına uyguladığını kaydediyor.

Yazı şöyle devam ediyor: *"TİKP'nin gelişmesi revizyonistleri o derece kuşkulandırmıştır ki, onlar saldırılarını uluslararası düzeye çıkartmışlardır. Moskova radyosu isim vererek, TİKP'ye ve yöneticilerine saldırdı. Tiran radyosu ve Doğu Berlin'den yayın yapan bir radyo da aynı şekilde bu kampanyaya katıldı.*

Bazı Arnavutçu gruplar Türkiye'de maceracı bir provokasyon siyaseti izlemektedir. (..) Tiran yönetiminin İspanyol, Portekiz, Alman ve Şili uşakları "Halkın Kurtuluşu" adındaki provokatör gruba bir destek mesajı gönderdiler. Bu mesajda, Üç Dünya Teorisine saldırılmaktadır. TİKP'yi hedef alan bu mektup açık bir şekilde Türkiye'nin iç işlerine karışmaktadır. Tiran radyosu bu mesajları yayınlamıştır. Doğu Berlin'deki radyo da "Halkın Kurtuluşu" grubunun olumlu bir unsur olduğunu ilan etti."

"Clarte et l'Exploite" dergisi daha sonra TİKP'nin faşistlerin, Rusyacı ve Arnavutçu revizyonistlerin saldırısına uğramasını şöyle tahlil ediyor: *"Bütün bunlar, TİKP'nin doğru çizgisinin ve kitleler içinde gelişen etkinliğinin belirtileridir. TİKP demokratik mücadeleye, işçilerin talepleri uğruna yürüttükleri mücadeleye, Yeni Demokratik Devrim mücadelesine ve iki süper devlete karşı milli bağımsızlık mücadelesine önderlik etmektedir."*

Sağlık ve Sosyal Yardım Bakanı Mete Tan, dünkü basın toplantısı sırasında görülüyor. (Fotoğraf: AYDINLIK)

Mete Tan: "Ülkemizdeki ilaç fabrikaları ambalaj fabrikasından başka bir şey değildir"

- İlaç fiyatlarına yapılan zammın, son para ayarlamalarından ileri geldiğini belirten Sağlık Bakanı, zam oranının % 30 ortalamada tutulacağını belirtti

İSTANBUL (ÖZEL) İlaç fiyatlarına uygulanacak zamlarla ilgili olarak dün İstanbul'da bir basın toplantısı düzenleyen Sağlık ve Sosyal Yardım Bakanı Mete Tan, zamların son para ayarlamalarından ileri geldiğini ve zam oranının % 30 ortalamada tutulmaya çalışıldığını belirtti. Tan, sadece fiyat ayarlamalarının soruna temelli bir çözüm getiremeyeceğini, asıl olarak ilaç imalindeki dışa bağımlılığın kırılması gerektiğini söyledi. İlaç hammaddesinde % 95 oranında bir ithal bağımlılığının bulunduğunu da belirten Sağlık Bakanı, Türkiye'deki ilaç fabrikaları için "Birçoğu birer ambalaj fabrikasından başka bir şey değil" dedi. İlaç hammaddesinin dışarıdan getirilerek, yalnızca paketlemesi ile uğraşıldığını belirten Tan, Meclise sevkedilecek yeni yasa tasarısında bu durumun önüne geçilmeye çalışılacağını da sözlerine ekledi.

Sağlık Bakanı Tan özetle şunları söyledi:

"İlaç fiyatlarına ortalama % 30 oranında zam yapılması uygun görülmüştür. Zam oranının çeşitli ilaç gruplarına göre dağılımı şöyle düzenlenmiştir: Tüberküloz ilaçları: % 22, Kalpdamar ilaçları: % 64, Sara ilaçları: % 57, Kanser ilaçları ve hemostatikler: % 62, Sülfamidler: % 22, Tansiyon düşürücüler: 36. Özellikle döviz değeri İsviçre frangı ile hesaplanan ilaçlarda artış oranı yüksek olmuştur. Bunun da nedeni İsviçre frangındaki son artışların % 100'ü bulmuş olmasıdır."

Mete Tan, "Farmasötik Müstahzarlar ve Maddeler Kanun Tasarısı" adı altında bir tasarının hazırlandığını, önümüzdeki dönem içinde Meclise sevkedileceğini, tasarının yasalaşması halinde ilaç üretimi ve dağıtımında devlet kontrolünün güçleneceğini belirtti.

İlaç hammaddesindeki dışa bağımlılık konusunda AYDINLIK muhabirinin sorularını cevaplayan Mete Tan, "% 95'i bulan ithal bağımlılığını kırmak için ilaç hammaddesi üretiminin ülkemizde yapılmasını politika olarak uygun buluyoruz. SSK'nın ilaç fabrikası projesi ve şimdi hazırladığımız yasa tasarısı bu konuda olanaklar arayışımıza işarettir" dedi.

Libya-Türkiye ortak tank, zırhlı araç fabrikası kurulacak

ANKARA (ÖZEL) Ankara'da resmi görüşmelerini sürdüren Libya Genelkurmay Başkanı Ebubekir Yunus Cabir ile ortak tank ve zırhlı araç fabrikasının kurulmasının görüşüldüğü bildirildi. Kurulacak ortak fabrika için gerekli para Libya, insan gücü ihtiyacı Türkiye, teknik bilgi ise bir Batı Avrupa ülkesinden sağlanacak. Yapılan görüşmelerde ortak bir füze ve denizaltı fabrikası kurulması da ele alındı.

ECEVİT-CABİR GÖRÜŞMESİ

Bu arada Başbakan Bülent Ecevit Libya Genelkurmay Başkanı Cabir'i kabul ederek bir süre görüştü.

Libya Genelkurmay Başkanı görüşmeden önce yaptığı açıklamada, Türkiye ile Libya arasında " askeri alanlardaki işbirliği için büyük adımlar atılmakta olduğunu" söyledi. "İşbirliğimizin sonsuz boyutlara ulaşmasını diliyoruz" diyen Cabir sözlerini şöyle sürdürdü:

"Müşterek işbirliğimizin her alanda gelişmesinde tekerleklerin hızla dönmesi için büyük çaba harcayacağız. Aramızdaki işbirliği için zemin zaten hazır durumdadır. Askeri yönde, eğitim ve bazı askeri alanlardaki işbirliği için de büyük adımlar atılmaktadır."

MAHKEME KANALIYLA ALDIĞIMIZ TEKZİPTİR

- MHP Genel Sekreter Yardımcıları Yaşar Okuyan, Özcan Ergiydiren ve Avni Çarsancaklı ruhsatsız tabanca taşımamışlardır

Gazetenizin 10/10/1978 tarihli nüshasının 5. sayfasının 8 ve 9. sütununda yayınlanan "Ruhsatsız silah taşımaktan bıkan 3 MHP yöneticisi ruhsat almak için başvurdu" başlıklı yazının gerçekle ilgisi yoktur.

Yazıda isimleri geçen parti yöneticileri, hiçbir zaman ruhsatsız silah taşımamışlardır. Buna tenezzül de etmemişlerdir.

MHP İstanbul İl Başkanının ve diğer parti yöneticilerinin öldürülmesinden sonra, Ankara Valiliğine müracaatta bulunularak, MHP teşkilatında görev alan vatandaşların can ve mal güvenliğinin sağlanması ve silah taşımak için ruhsat verilmesi istenmiştir. Durum bundan ibarettir.

Yaşar Okuyan
MHP Genel Sekreter Yardımcısı

Menemen Savcısının mütalaasını yayınlamaya devam ediyoruz:

Dava dosyası kapı kapı dolaştırıldı

Çiğli Suikastı Dosyası 2

- "Sanık toplum polisi İsmet Çetin yasalara aykırı olarak tahliye edildi"

İki ay aralıksız sürdürülen soruşturma sonunda olayın perde önünde görünen diğer sanıklarının İzmir Emniyet Örgütü içinde bulunduğu ve işlenen suç'un müşteki Mehmet Bedii İsvan'ı tedbirsizlikle yaralamadan ibaret olmayıp, T.B.M.M. üyesini taamüden öldirmeye tam derecede teşebbüs etmek, suçun işlendiği sırada muzaharet ve muavenette bulunmak suretiyle iştirak, cürüm işleyenleri saklamak, soruşturmayı yanlış yola sevk etmek ve cürüm kanıtların değiştirmekten ibaret olduğu saptanmış ve C.Y.U. yasa'sının 148/2. maddesinde yazılı (Cumhuriyet Savcısı ceza kovuşturmasını gerektirebilecek konularda yeter emareler teşkil edecek vakılar var ise kamu davasını açmakla yükümlüdür) amir hükmüne göre:

1— Sanık Toplum Polisi Memuru İsmet Çetin'in eylemine uyan T.C.K.52, 62,77, 450/2-4, 281, 31, 33. maddeleri gereğince:

2— Sanık Toplum Polis Müdürlüğünde Baş Komiser Hüseyin Bayram'ın eylemine uyan T.C.K. 65/3, 52, 62, 450/2-4, 251, 296, 31, 33, 74. maddeleri gereğince.

3— Sanık, Toplum Polis Müdürlüğünde Komiser muavini Nuri Oğuz'un eylemine uyan T.C.K.52, 62, 65/3, 450/2-4, 281, 31, 33. maddeleri gereğince;

4— Sanıklar Toplum Polis Müdürlüğünde Müdür Ayhan Özaslan ve yardımcısı Fathi Gördük'ün eylemlerine uyan T.C.K. 251,296. maddeleri gereğince 5—Sanık Emniyet Yedinci Şube Müdürlüğü ayniyat mutemedi Polis Memuru Hüseyin Sert'in eylemine uyan T.C.K. 251,296. maddesi gereğince.

6— Sanık İzmir Emniyet Müdürü Mehmet Yalçın hakkında C.Y.U. yasasını 154. maddesi gereğince mükteze tayin edebilmek ve cümle sanıklar hakkında usulün değişik 171. maddesine göre İzmir Ağır Ceza Mahkemesine kamu davası açılmak üzere tanzim olunan 350 sayfalık soruşturma evrakı 2.8.1977 gün ve 1977/485 sayılı fezlekemizle görevli ve yetkili İzmir Savcılığına tevdi olunmuş ve ayrıca kamuoyu yanıltıcı beyanatları nedeniyle İzmir Valisi Turgut Egilmez hakkında gerekli yasal işlemin yapılması için de İçişleri Bakanlığına ihbarda bulunulmuştur

SAYIN YARGIÇ

Soruşturmanın başından sonuna kadar gerek mağdur ve müştekinin ve gerekse Türk kamu vicdanı adına memuriyetimizin birleşik ve içten isteği bu olayı tüm kanıtlarıyla yüksek dereceli bağımsız yargı önüne götürmek idi. Suçlu var ise cezalanır, yok ise tüm emniyet örgütü üzerindeki kuşku ve gölge ortadan silinmiş olurdu. Ama ne yazık ki buna olanak verilmemiş, soruşturma dosyası İzmir Cumhuriyet Savcılığınca Devlet Güvenlik mahkemesinden gelen bir Savcı Yardımcısına havale edilerek onun kişisel görüşü ve imzasını taşıyan 8.8.1977 günlü yazısı ile toplanan kanıtların tahlil ve münakaşası ve takdiri cihetine gidilerek ve sanıkların toplum zabıta müdürlüğünde görevli olmaları nedeniyle ve memurun muhakematı kanunu hükümleri gereğince haklarındaki soruşturmanın Vilayet İdare Heyetince yapılması gerektiği düşüncesiyle dosyanın Menemen Cumhuriyet Savcılığına geri çevrildiği, o sırada da Menemen Cumhuriyet Savcısı başka yere atandığından dosyanın yardımcısı tarafından 9.8.1977 günü Menemen Kaymakamlığı aracılığı ile İzmir Vilayet İdare Heyetine intikal ettirildiği ve böylece zamanın yüksek ve sorumlu yöneticilerinin arzu ve isteklerine uygun olarak soruşturmanın bağımsız yargıdan kaçırılarak bağımlı yargının ellerine tevdi olunduğu görülmüştür.

Bundan sonra İzmir İl İdare Heyetinin, Bornova Kaymakamını soruşturmacı tayin ederek soruşturma dosyasını kendisine tevdi eylediği, onun da yüzeysel bir soruşturma sonunda Sanık İsmet Çetin'e müsnet suçun tedbirsizlikle yaralama şeklinde nitelediği ve diğer sanıklar hakkında soruşturma yapılmasını gerektirir bir durum bulunmadığı kanaat ve mütealasında bulunduğu, İzmir Vilayet İdare heyetinin usul hükümlerine göre sorgu yargıcı durumunda olmasına karşın görev hududunu aşarak ve suç kanıtlarının takdiri cihetine giderek 22.9.1977 gün ve 284 sayılı kararıyla, yalnız İsmet Çetin hakkında Müşteki Mehmet Bedii İsvan'ı tedbirsizlikle yaralamaktan eylemine uyan T.C.K. 459. maddesine göre tecziye edilmek üzere İzmir Asliye Ceza Mahkemesinde luzumu muhakemesine kadar verdiği ve diğer sanıklar hakkında müsbet, menfi her hangi bir karar vermediği, dosyanın 23.9.1977 günü İzmir Üçüncü Asliye Ceza Mahkemesine tevdi olunduğu, bu mahkemenin de aynı gün Memurin Muhakemat Kununun 7. maddesine aykırı olarak suçun Menemen hudutları içinde işlendiğinden bahisle yetkisizlik kararı verdiği ve dosyayı Menemen Asliye Ceza Mahkemesine gönderilmek üzere İzmir Cumhuriyet Savcılığına tevdi eylediği ve ayrıca yetkisizlik kararından sonra Sanık İsmet Çetin'in tahliye isteğini içeren aynı tarihli dilekçesini de dosyasına ekleyerek Menemen Asliye Ceza Mahkemesine iletilmek üzere Savcılığa yolladığı. İzmir C.Savcısının ise bu işle görevlendirdiği yardımcısı ile birlikte yetkisizlik kararına itiraz edecekleri yerde, aynı mahkemeye tahliye isteğinde bulundukları, bu isteklerinin mahkemece reddedildiği, bu kez günlük mesainin bitiminden sonra dosyayı yine müşterek tahliye isteği ile Nöbetçi Asliye ceza yargıcına sevk ettikleri ve C.Y.U. yasasının 20. maddesine göre tahliye isteğinde bulundukları, Devlet Güvenlik Mahkemesinden gelen nöbetçi yargıcın da görevli ve yetkili olmadığı halde tutuklama ve tahliye ile ilgili bulunmayan C.Y.U. yasasının 20. maddesine göre sanığın tahliyesine karar verdiği ve bu suretle davanın esası bir yana itilerek ivedilikle ve usul ve yasalara aykırı olarak sanığın tahliyesinin sağlandığı hayretle görümüştür.

Oysa ki dosya daha önce soruşturmacı Bornova Kaymakamında bulunduğu sırada soruşturmacının da tahliye isteğini içeren sanık İsmet Çetin'in tahliye isteği yetkili Menemen Sulh Ceza Hakimliğince reddolunmuş ve bu karara vaki itiraz da İzmir Ağır Ceza Mahkemesince suç kanıtlarında ve tutuklama nedenlerinde bir değişiklik bulunmadığından bahisle reddedilmiş bulunmakta idi.

SAYIN YARGIÇ

İzmir Savcılığının ve nöbetçi İzmir Asliye Ceza yargıçlığının tüm usul ve yasalara aykırı işlemlerinden sonra dava dosyası yüksek mahkemenize intikal etmiş bulunmakta ve müdahil vekilinin yetkisizlik kararına vaki itirazı da dosya incelenmeden İzmir 1. Ağır Ceza mahkemesinin 17.10.1977 gün ve 1977/318 sayılı kararıyla reddolunmuş bulunmakta ve bu nedenlerle 29.12.1977 gününden itibaren iş bu davayı yürütmektesiniz.

Yapılan duruşmalar ve toplanan tüm kanıtlar muvacehesinde sanık İsmet Çetin'e isnad olunan suçun tedbirsizlikle yaralama olmadığı kesin olarak anlaşmış bulunmaktadır.

Devam Edecek

Çekoslovakya'daki revizyonist Husak diktatörlüğü, devrimci yazar Julius Fuçik'in eserlerini tahrif ediyor

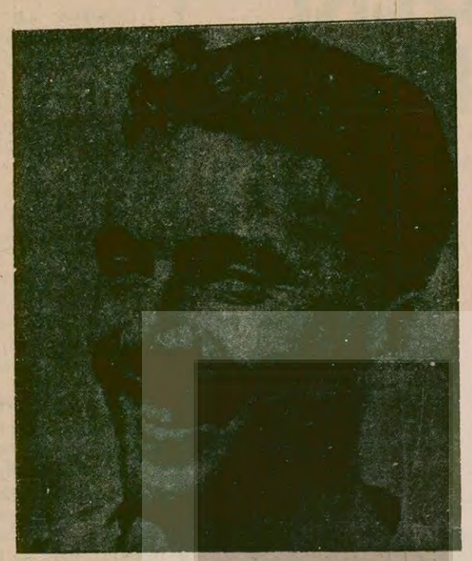

"Darağacından Notlar" adlı yapıtı, bugünkü revizyonist Çek iktidarı tarafından tahrif edilen devrimci yazar Julius Fuçik...

Harun Aslan

Fuçik, bilindiği gibi, ünlü eseri "Darağacından Notlar"ı zindanda idamını beklerken yazdı. Eser sayfa sayfa yurtsever bir gardiyan olan Kosinsky tarafından, hayatı pahasına zindan dışına çıkarılarak, Iglau tarafında bir köyde yaşayan bir aileye teslim edildi. Savaş yıllarında bu ailenin bahçelerinde kazdıkları bir çukurdaki cam kavanoz içinde saklanan bu notlar, savaştan sonra Parti'ye teslim edildi ve kitap halinde yayınlandı.

"Darağacından Notlar" çok geçmeden 80'in üzerinde yabancı dile çevrilerek birçok ülkede tanındı. Eserin birkaç yıl önce yapılan son baskısının, genişletilmiş ve sayfa sayısı artmış olarak çıktığı görüldü. Kitabı yayınlayan Devlet Yayınevi, esenn sonradan bulunan notlarla genişletildiğini iddia etti, fakat bu notların neden bu kadar geç bulunduğu belirtilmedi. Kitabın edebi bir tahlilini yapan "Yasa 77" hareketi üyesi Profesör Vaclav Cerny, kitabın bu son baskısındaki bazı bölümlerin başka birisi tarafından yazıldığını açıkladı. Cerny tezini gerek üslup değişikliği, gerekse yeni bölümlerde anlatılan olaylardan hareket ederek ispatladı. Profesör Cerny, gazetecilerle yaptığı bir konuşmada, bu olayların ancak savaştan sonra, Gestapo Başkomiseri Böhm'ün anlattıkları ortaya çıktığı zaman elde edilen bilgilerle anlatılabileceğini hatırlattı ve Fuçik'in eserine revizyonist ve teslimiyetçi bir içerik verildiğini belirtti.

Öte yandan Çekoslovak yurtseverleri bu konu ile ilgili olarak notları saklayan köylü ailesinin bilgisine başvurdular. Aldıkları cevap bu mesele ile ilgili hiç bir şey söyleyemeyecekleri, hayatlarından endişe ettikleri oldu. Son olarak yurtsever gardiyan Kolinsky de "Devlet düşmanı çevrelerle işbirliği yaptığı" gerekçesiyle tutuklandı. Profesör Cerny, araştırmasını genişletti ve eserin ilk on baskısının aynı olduğunu, Rusya'nın işgalinden sonraki baskıların ise kademe kademe değiştirilerek, en son baskısında açıkça işgalin haklı olduğunun işlendiğini ortaya çıkardı.

Fuçik, Çekoslovakya'da eserleri en çok okunan yazarlardan birisi. Bu büyük yurtsever ve devrimci yazar, yıllardan beri, Çekoslovak halkının yabancı işgale ve faşizme karşı direnişini, mücadelesini ve halkın, ülkenin milli bağımsızlığına olan önüne geçilmez tutkusunu simgeliyor. Faşist Husak diktatörlüğü, Fuçik'i tahrif ederek halka teslimiyetçilik aşılamak, Sovyet sosyal-emperyalistlerinin işgaline ve faşist diktatörlüğe boyun eğmesini sağlamak istiyor.

Fakat demokratik ve yurtsever "Yasa 77 İnsan Hakları Hareketi"nin çevresinde toplanan Çekoslovak halkı, ülkenin işgaline ve faşist diktatörlüğe karşı mücadele ediyor. "Darağacından Notlar"ın tahrif edilmiş baskılarının Çekoslovakya'da alıcı bulamaması, Çekoslovak halkının yalanlara kanmayarak milli kahraman Fuçik'e de sahip çıktığının bir kanıtı oldu. Prag'daki antikacılarda en fazla sorulan, eserin eski baskıları. Bulunanlar ise elden ele geçerek okunuyor.

LO'nun hikayesi

Hasan Lütfü

Bir oda...

Odanın tam ortasında yuvarlak bir masa...

Ve masanın etrafında —ülkeyi yöneten— yarım düzine burjuva.

Burjuvaların arasında, ama burjuva olmayan biri var o odada?

Dehşetli düşman burjuvalara!

İşte O, hikayemizin kahramanı LO...

LO, bir sömürülen ülkenin —sömürüldüklerinin bilincinde— bir ferdiydi.

Her sömürülen ülke halkının büyük bir bölümü gibi yoksul bir ailedendi.

Ve ezilenlerden LO'nun hikayesi inanılacak gibi değildi.

Oysa bu hikaye yaşanmıştı, günümüzde de yaşanmaktaydı ve gerçeğin ta kendisiydi.

O; bir emekçinin oğlu olarak doğmuştu.

Yaşam boyu ızdıraplarla boğuşmuştu.

Ne var ki hiç ummadığı bir anda, kaderin garip bir cilvesi sonunda, başına talih kuşu konmuştu...

Çünkü LO —babasının ölümünden hemen sonra— o ülke başbakanının himayesine girmişti.

Oğulsuz başbakan, öksüz LO'yu tıpkı özoğlu gibi sevmişti.

Sanki gizli bir el onu yoklukların bataklığından çekmiş, LO rahata ermişti.

Kendini bir anda burjuvaların arasında bulan LO, ömrünün tercihiyle yüzyüze gelmişti...

Ya burjuva yaşamın çekici akışına kapılıp, halkının çektiği çilelere ve ezilenlere boşverecekti.

Ya da —zor da olsa— kendisine sunulan bu dünya cennetine iltifat etmeyecekti.

Ve O, ikinci yolu tercih etti.

Toplumsal kurtuluşa katıksız inanan LO, ferdi kurtuluşu elinin tersiyle itti.

"Ya hep, ya hiç" dedi.

Başbakanın bütün ısrarlarına karşın eski mütevazi evini terketmedi.

Geçinebileceğinin dışında tüm parasal yardım tekliflerini kabullenmedi.

Kısacası halkı gibi yaşadı ve ezilenlere ihaneti aklından geçirmedi.

Fakat LO, tüm çabasına rağmen sınıfının çıkarlarını katıksız koruyabildi mi?

Koruyamadı tabii.

Sırf başbakan istediği için ve sırf ona olan şükran borcundan dolayı, liberal eğilimli gazetelerde yazarlık yaptı.

Ama her yazısına başladığında —yazıp yazmamak hususunda— kendi kendisiyle çok savaştı.

Ve O; başbakanı gerçeğe doğru yönlendirebilmek için alabildiğine çalıştı.

Bir oda...

Odada bir masa...

Masanın etrafında yarım düzine burjuva.

Burjuvaların arasında biri var o odada?

Dehşetli düşman burjuvalara!

İşte O, kahramanımız LO...

Serbest Müzisyenler Sendikası, TÜMİS'e katıldı

ANKARA (ÖZEL)

Kısa adı Müz-Sen olan Serbest Müzisyenler Sendikası olağanüstü genel kurul sonunda Türkiye Müzik İşçileri (TÜMİS) Sendikasına katılma kararı aldı. Sendika Başkanı Ayhan Tokyay olağanüstü genel kurulda yaptığı konuşmada, TÜMİS'e katılma kararına daha önceden karşı çıktıklarını, ancak incelemeler sonunda bu kararlarından vazgeçerek yönetim kurulu olarak TÜMİS'e katılma kararı aldıklarını söyledi.

Olağanüstü genel kurulda söz alan TÜMİS Genel Başkanı Mehmet Çırıka ise, yasalarla getirilen hakların kâğıt üzerinde kaldığını belirterek, müzik işçilerinin sorunlarının tek ve güçlü bir örgütün oluşturulmasıyla çözümleneceğini söyledi. Çırıka, bugünkü somut şartların belirli ilkeler doğrultusunda bölgesel müzik örgütlerinin demokratik-merkeziyetçi bir örgüte geçişi zorunlu kıldığını da sözlerine ekledi.

TÜMİS Genel Sekreteri Kadir Bozluk da genel kurulda yaptığı konuşmada, tüm bölgesel sendikalara birleşme çağrısı yaptıklarını ve çağrıların olumlu sonuçlar verdiğini belirterek, bugün hâlâ müzik emekçilerinin tam olarak sosyal güvenceye kavuşmadığını söyledi.

Serbest Müzisyenler Sendikası olağanüstü genel kurul sonunda, delegeler oybirliği ile kısa adı TÜMİS olan Türkiye Müzik İşçileri Sendikasına katıldılar.

İzmir Sanatçılar Birliği Kongresinde, Kontrgerilladan hesap sorulması istendi

İzmir'de eski adı "Yurtsever Sanatçılar Birliği" olan derneğin ikinci genel kurul toplantısı, derneğin üyelerinin çoğunluğunun katılmasıyla yapıldı.

İki yıl önce İzmir'de kurulan dernek bu kongrede aldığı bir kararla adını "İzmir Sanatçılar Birliği" olarak değiştirdi. Kongrede, emperyalizmin, sosyal-emperyalizmin ve feodalizmin sanat ve kültürüne karşı kararlı mücadele vermenin gereği vurgulandı. Bu temelde İzmir'deki tüm ilerici, yurtsever ve devrimci sanatçıların birliği için çalışma yapılacağı açıklandı. Genel Kurulda ayrıca Kontrgerilladan hesap sorulmasını isteyecek bir bildiri yayımlanmasına karar alındı.

İzmir'deki sanatçıların çeşitli sorunlarını tartışmak üzere bir anket hazırlayan derneğin yeni yönetim kurulu şu şekilde belirlendi: Başkan Melih Ergen (İktisatçı), 2. Başkan Salih Pekin (Y. Mimar), Yazman Leyla Cantürk (Viyolonist), Sayman Mete Sezgin (Resim öğretmeni), Üye Ümit Tunçağ (TRT Yapımcısı), Üye Savaş Emek (Y. Mühendis), Üye Hasan Koç (Öğrenci).

Persa-İş ikinci Olağan Kongresi yapıldı

Kısa adı (Persa-İş) olan Perde ve Sahne Sanatçıları Sendikası ikinci olağan kongresi, İstanbul'da yapıldı.

Seçimlerin sonucunda, Nezih Ziya Yalımcan yeniden Genel Başkanlığa getirildi. Genel Sekreterliğe yeniden Tayyip Dumlu, Genel Saymanlığa Suna Oral, üyeliklere de Hasan Balanber, Yücel Tezcan ve Siyami Okur seçildiler.

Genel Kurulda, sanatçı sömürüsüne son verilmesi ve aracı büroların kapatılması için çalışmalara hız verilmesi karara bağlandı.

DUYURU

TRABZON CUMHURİYET ORTAOKULU MÜDÜRLÜĞÜNDEN

1- 160.000 TL. keşif bedelli okulumuz onarım işi kapalı zarf usulü ile eksiltmeye çıkarılmıştır.
2- Eksiltme 5. 12. 1978 günü saat 10.00'da Cumhuriyet Ortaokulunda yapılacaktır.
3- İşin geçici teminatı 9250 liradır.
4- Sözleşme, şartname ve keşif evrakları çalışma saatleri içinde okul müdürlüğünde görülebilir.
5- Eksiltmeye gireceklerin geçici teminat makbuzlarına 1978 yılına ait ticaret odası belgelerini ve bu işi yapacaklarına dair ehliyet belgelerini teklif makbuzları ile birlikte eksiltme günü saat 9.00'a kadar makbuz karşılığı komisyona verilmesi şarttır.
6- Postada gecikmeler kabul edilmez.
İlgililere duyurulur. 9. 11. 1978

Basın 27640-1521

7den 70e spor... 7den 70e spor...

Milli Takım Başantrenörü Sabri Kiraz ve adaylar bir çalışma sırasında

(A) Milli Takım Aday Kadrosu, hazırlıklarını sürdürüyor

SAMSUN

(A) Milli Takım aday kadrosu, Galler maçı için 20 Kasım'dan bu yana kamp çalışmalarını Samsun'da sürdürüyor.

İki yardımcı antrenörle yapılan çalışmaların yararlı olduğunu söyleyen antrenör Sabri Kiraz, Galatasaraylı Erdoğan'ın da Milli Takım kadrosuna katılmasının takımın savunma hattını güçlendireceğini söyledi.

Öte yandan Milli Takım aday kadrosu üç günden beri, sabah ve öğlenden sonra yaptığı hazırlık çalışmalarını bundan böyle yalnız öğlenden sonra yapacak.

İstanbul'da yüzme kulüpleri yöneticileriyle görüşen Fikret Ünlü

Fikret Ünlü, yüzme kulüpleri yöneticileriyle görüştü

İSTANBUL(THA)

İstanbul'da incelemeler yapmakta olan Beden Terbiyesi Genel Müdür Vekili Fikret Ünlü, İstanbul yüzme sporu yetkilileriyle görüştü.

Adalar Su Sporları kulübü Başkanı Turgut Egemen, aynı kulübün As Başkanı Abdullah Börekçi, İstanbul Yüzme İhtisas Kulübü Başkanı Levent Aksu ve Kınalıada Kulübü Başkanı Başar Acarlı ile görüşen Ünlü bu kulüplerin sorunlarını kendine ilettiklerini belirtti.

Ünlü bu konuda şunları söyledi:

Kulüp temsilcileri çeşitli büyük problemleri arasında en önemlilerini bana getirdiler. Tüm kulüplerin bana getirdikleri en önemli sorun Altunizadedeki havuzun bir an önce yapılması, antrenör sorunun çözülmesi, deplasman güçlüklerinin ortadan kaldırılması ve İstanbul Yüzme İhtisas Kulübüne havuzun ısıtılması için yakacak yardımı yapılması yolundadır."

Deplasmanlı Voleybol Liginde 8. hafta maçları Ankara Atatürk Spor Salonuna alındı

ANKARA

Deplasmanlı Türkiye Voleybol Lig müsabakalarının 1. devre 8. hafta maçları Atatürk Kapalı Spor Salonuna alındı.

Bu karara göre maçların gün ve saatleri şu şekil de tesbit edildi:

2.12.1978 saat 17.00
Muhafızgücü - Eczacıbaşı.
2. 12. 1978 saat 18.10
DSİ - Vinylex
3. 12. 1978 saat 17.00
Muhafızgücü - Vinylex
3. 12. 1978 saat 18.30
DSİ - Eczacıbaşı

Hükmen yenik sayılan Giresunspor'un itirazı Federasyonca kabul edildi

ANKARA

İki sarı kart kuralına uymadığı gerekçesiyle İskenderunspor'a hükmen yenik sayılan Giresunspor'un bu karara itirazı Futbol Federasyonunca kabul edildi.

Hakemin yanlışlıkla Giresunsporlu Birol yerine Temel'e sarı kart gösterdiğini bildirmesi sonucunda alınan kararla yapılan itiraz, haklı bulundu. Buna göre daha önce İskenderunspora karşı hükmen yenik sayılan Giresunsporun bu maçta elde ettiği 1-1'lik beraberliğin tesciline karar verildi.

Futbol Federasyonu kurulu 25 Kasımda yapacağı toplantıda bu kararı onaylayacak.

Boluspor Amatörleri toplu halde

Bolu 1. Amatör liginde Boluspor amatörleri başarılı sonuçlar alıyor

BOLU

Bolu 1. Amatör Küme Futbol liginde bu yıl şampiyonlukta iddialı olan Köroğluspor ve Geredespor, Boluspor Amatörlerinden aldıkları mağlubuyetler sonunda iddialarını büyük ölçüde kaybettiler.

Boluspor Amatörleri yaptıkları karşılaşmalarda Mudurnuspor'u 10-0, Mengenspor'u 3-1, Köroğluspor'u 1-0 ve Geredespor'u 4-1 yendi.

Boluspor Amatör Takımının çalıştırıcısı İhsan Dümelli "Amatör Takımda çok yetenekli oyuncular var. Önümüzdeki yıllarda Boluspor'un iskeleti bu gençlerden oluşacak. Boluspor dış kaynaklardan aldığı oyuncu yerine öz kaynaklarına dönecektir" dedi.

Türkiye Kupası 6.Tur Kuraları çekildi

ANKARA

Türkiye 6. Tur kuraları Futbol Federasyonunda Kulüp temsilcileri ve Federasyon yetkililerinin katılmasıyla çekildi.

Kupanın 6. Turunda geçen yılın şampiyonu Trabzonspor, Diyarbakırspor'la, Fenerbahçe ise Eskişehirspor'la eşleşti.

6. Turda ilk maçlar 13 Aralıkda rövanşlar ise 4 Şubatta oynanacak.

Çekilen kura sonucu takımlar şöyle eşleşti. Adana D. Spor - Beşiktaş, Bursaspor - Adanaspor galibi ile Bandırma Etispor, Ankaragücü - Kocaelispor, Altay - Sebat Gençlik, Fenerbahçe - Eskişehirspor, Trabzonspor - Diyarbakırspor, Orduspor - Bandırmaspor, Gaziantepspor-Kırıkkalespor.

Merkez Hakem Komitesi, hakemlerin bulunduğu grupları yeniden belirleyecek

ANKARA

Futbol Federasyonu Merkez Hakem Komitesi Türkiye liglerinde maç yöneten hakemlerin bulunduğu grupların Ocak ayı içinde yapılacak ara seminerde yeniden belirleyecek.

Ankara, İstanbul, İzmir, Samsun ve Gaziantep'te düzenlenecek seminerlerde hakemlere ilk yarıda yönettikleri maçlarda yaptıkları hatalar teker teker görüşülmek suretiyle bildirilecek ve bunların tekrarlanmaması istenecek.

Bu arada (A), (B), (C) klasmanlarında yer alan ve başarılarına göre terfi-tenzil yapacak hakemler tesbit edilecek. Merkez Hakem Komitesinin aldığı karara göre ilk yarı maçlarında başarılı görülenler bir üst klasmana alınacak, başarısız olanlar ise alt klasmana indirilecek.

Öte yandan 27-28 Eylül'de yapılan bölgesel seminerlerle, haftalık kondisyon çalışmalarına katılmayan hakemlerin ise klasmandan çıkarılacağı belirtildi.

Deplasmanlı Basketbol Liginde yarın 9 maç yapılacak

Deplasmanlı Basketbol liginde bu hafta 9 karşılaşma yapılacak.

Eczacıbaşı'nın bu hafta Esef Pilsen ile yapacağı maç ileri bir tarihe ertelendi.

Maçların programı şöyle:

ANKARA ATATÜRK SPOR SALONU
13.00 Kolej Ankaragücü, 14.30 ODTÜ -Muhafızgücü, 16.00 Ziraat Fakültesi - Yenişehir Meysu

İSTANBUL SPOR SERGİ SARAYI
13.30 İTÜ - Mülkiye, 15.00 Taçspor - Beşiktaş.

İZMİR ATATÜRK SPOR SALONU
17.30 Karşıyaka - Fenerbahçe

BURSA ATATÜRK SPOR SALONU
16.00 Tofaş - SAS - Galatasaray

12500 kişilik kapalı spor salonuna *(Lüks ve ölü yatırım olduğu gerekçesiyle)* DPT karşı çıktı

ANKARA

Gençlik ve Spor Bakanlığı'nın İstanbul'da yapılması için yatırım programına aldığı 12.500 kişilik kapalı spor salonuna Devlet Planlama Teşkilatı (DPT) karşı çıktı.

DPT uzmanları tarafından hazırlanan raporda 12.500 kişilik kapalı salonun İstanbul için lüks ve ölü yatırım olacağı belirtildi.

İstanbul'da Yedikule semtinde yapılması kararlaştırılan kapalı spor salonunun 30 bin metre karelik bir alan üzerine oturtulması, salonun içinde boks, halter, güreş, masa tenisi, voleybol, basketbol, hentbol çalışmalarının yapılacağı 8 salon inşa edilmesi planlanmıştı.

Arsanın kamulaştırılması 5 yıl önce yapılmış. fakat arsa üzerine herhangi bir tesis yapılmadığı için mal sahipleri mahkemeye başvurmuşlar açılan davayı Beden Terbiyesi Genel Müdürlüğü kaybetmişti.

Daha sonra Gençlik ve Spor Bakanlığı yargıtaya başvurarak arsanın geri alınmasını sağlamıştı.

Daha önce maliyeti 140 milyon lira olarak hesaplanan kapalı spor salonunun fiyat artışları nedeniyle şimdi, yapılması halinde 250 milyon liraya çıkacağı belirtiliyor. Maliyetler arasındaki 110 milyon liralık fark ise Gençlik ve Spor Bakanlığı ile DPT arasında tartışma konusu haline geldi.

Önümüzdeki günlerde ihalesinin yapılması gereken kapalı spor salonu için DPT olumlu rapor vermezse yapımdan vazgeçilecek.

Süha Özgermi, Basketbol Federasyonuna yeni üye olarak atandı

ANKARA (THA)

Basketbol Federasyonu Başkanı Uğur Erel, İstanbul Basketbol yöneticilerinden Süha Özgermi'nin Federasyona yeni üye olarak atandığını söyledi.

Öte yandan, Avrupa Şampiyon Kulüpler müsabakasına daha verimli hazırlanması için Eczacıbaşının Efes-Pilsen ile yapacağı lig maçının ileri bir tarihe ertelendiği bildirildi.

Konuya ilişkin olarak bilgi veden Basketbol Federasyonu Başkanı Uğur Erel şöyle konuştu:

"Avrupa şampiyon kulüpler müsabakalarında başarıları göz önünde tutularak Eczacıbaşının 26 Kasım'da oynaması gereken müsabaka ileri bir tarihe ertelendi. 2 Aralık'ta oynanması gereken DSİ maçı ise yurda dönüşlerinde bir gecikme olabileceği düşünülerek 3 Aralık tarihine alındı."

Sağmalcılar'dan kaçanlardan...

(Baştarafı 1. sayfada)
olarak yaptığı açıklamada, Mustafa Yılmaz'ın önce kendisini başka isimle tanıttığını, ancak, mahalli karakolda çalışan memurların kendisini tanıması üzerine gerçeğin ortaya çıktığını belirtti. Öte yandan Mustafa Yılmaz'la birlikte yakalanan ve aranmak istediği sırada kaçan kişinin ise gene cezaevi kaçaklarından Vedat Kasımlar adlı komando olduğu bildirildi. Kozakçıoğlu, cezaevi firarileri ile ilgili soruşturmanın bu olaydan sonra daha da derinleştirilebileceğini ve yeni ipuçları ele geçirilebileceğini belirtti.

● Önceki gece Makina Mühendisi Naci Kurtulan'ın Feriköy Avukat Caddesinde bulunan evine ateş açıldı. Saldırının faşistler tarafından yapıldığı ifade ediliyor.

Saldırı sonunda evin camları ile bina önündeki otomobilin camları kırıldı.

● Dün İnşaat Mühendisi Kenan Öztürk'ün öldürülmesini protesto etmek için Merter'de bir gösteri yapıldı. Emniyet yetkilileri izinsiz gösteri yapan ve yerlere yazı yazan gruptan 118 kişinin yakalandığını ve göz altına alındığını bildirdi.

Kartal, Kaynarca'da Mühendis Kenan Öztürk'ün öldürülmesi olayı ile ilgili kimlikleri açıklanmayan sekiz kişinin gözaltına alındığı, olayla ilgili olarak üç kişinin de arandığı açıklandı.

Açıklamayı yapan Jandarma Alay Komutanlığı olayda kullanılan 34 PT 651 plakalı taksinin bulunduğunu ve Taksi sahibi Mehmet Türk'ün de gözaltına alındığını belirttiler. Yetkililer aynı olayda yaralanan Gönül Erdinç'in sağlık durumunun ciddiyetini koruduğu, ancak verdiği ifade üzerinde kimlikleri saptanan üç kişinin daha arandığını açıkladılar.

Öte yandan İnşaat Mühendisi Kenan Öztürk'ün öldürülmesi çeşitli kuruluşların yaptığı açıklamalarla kınandı.

ANKARADA

Ankara'nın Içcebeci semtinde önceki gece bir kahvehaneye girerek bir kişiyi zorla götürmek isteyen ve buna engel olmak isteyen görevli polis memurlarına ateş açan iki faşist yakalandı. Olayda yaralanan iki polis memurunun tedavileri sürüyor.

Ankara emniyet müdürlüğünden verilen bilgiye göre önceki gün saat 20.45 sıralarında Doruk sokakta çoğunlukla Devrimci öğrencilerin geldiği kahvehaneye giren iki kişi bir öğrenciyi zorla götürmek istedi. O sırada kahvehanede bulunan bölgede görevli beş sivil polis olaya müdahale etti. Saldırganlar polis memurlarına ateş açarak ikisini yaraladılar.

Polis memurlarından üç kurşunla yaralanan Salih Görgül Tıp Fakültesi Hastanesinde ameliyat edildi. Salih Görgül'ün sağlık durumunun ciddi olduğu bildirildi. Ayağından yaralanan öteki polis memuru Hayati Öcal'da aynı hastanede tedavi altına alındı.

Olay sırasında kahvehanede yaralanan öteki üç polis saldırganlardan birini silahıyla birlikte yakaladı. Kaçan ikinci kişide olaydan kısa bir süre sonra ele geçirildi. Olayda yakalanan saldırganlardan biri kaçıracakları kişiyi öldürmeyi amaçladıklarını ve sağ görüşlü olduklarını açıkladı.

Pol-Der Başkanı Kadir Boztimur, kendi üyeleri olan iki polisi yaralayanların ETKO üyesi olduklarını ileri sürdü ve her gün buna benzeyen kanlı eylemleri tezgahlayan faşist örgütlerin üzerine gidilmesini istedi.

Yakalanan komandoların ETKO üyesi olduklarını ve İntikam Tugayı kurup, öldürülen ülkücülerin intikamlarının alınması için çalıştıklarını açıkladıkları bildirildi.

SİVEREK'TE

Siverek İlçesinde iki grup arasında çıkan çatışmada Ferit Uzun adlı Ziraat Yüksek Mühendisi tabanca ile vurularak öldürüldü. Siverek'te olay nedeniyle okullardaki öğrenime üç gün ara verildiği bildirildi.

Askeri...

(Baştarafı 1. sayfada)
iddiasıyla komutanlıktan gelen bir emir üzerine soruşturma açmıştı. Savcılık, bu yayınımızla "ordu içinde astlık üstlük ilişkilerinin zedelendiğini", iddia ederek, Yazışleri Müdürümüz Aydoğan Büyüközden hakkında takibata başlamıştı.

Soruşturma açıldıktan bir süre sonra, savcılığa gelen yeni bir emir üzerine soruşturmanın durdurulduğu öğrenildi. Askeri Savcı Refik Tutkun, Yazışleri Müdürümüze bu konudaki soruşturmanın durdurulduğu ve takipsizlik kararı verildiğini açıkladı.

Öte yandan gazetemiz hakkında açılan davalardan birine dün İstanbul 1. Ağır Ceza Mahkemesinde bakıldı. Gani Bozarslan'ın gazetemizde yayınlanan bir şiirinde komünizm propagandası yapıldığı iddiasıyla açılan davada Yazışleri Müdürümüz Aydoğan Büyüközden iddiaları reddetti.

Merkez DGB, ABD savaş gemisinin İzmir limanına gelişini protesto etti

ANKARA (ÖZEL)

Merkez DGB Sekreteri Zafer Yalçın, ABD Deniz Kuvvetlerine ait bir savaş gemisinin İzmir limanına gelmesini protesto etti. Bu olayın hükümetin süper devletler arasında izlediği denge politikasının açık bir örneği olduğunu belirten Yalçın, "Ülkemiz üzerinde hegemonya kurmak için savaş uçaklarıyla FIR hattımızı ihlal eden bir baskı aracı olarak savaş gemilerini limanlarımıza gönderen Rus sosyal-emperyalistleri üç gün önce gereken cevabı almışlardır" dedi.

DGB'nin basına açıklaması şöyle sona eriyor:

"Merkez DGB olarak topraklarımızda tek bir yabancı asker, limanlarımızda tek bir emperyalist savaş gemisi istemiyoruz.

AET...

(Baştarafı 1. sayfada)
plan görüşmelerle Türkiye'ye birinci bölümü 100 milyon dolar, ikinci bölümü ise 48 milyon 800 bin dolar olan toplam 148 milyon 800 bin dolarlık kredi sağlanmıştı. IMF heyetiyle Pazartesi günü başlayacak görüşmelerde, Türkiye'nin bu niyet mektubuna ne kadar uygun davrandığı ele alınacak ve hükümetin tutumuyla mektup arasında bir uyum görülürse 30 milyon dolarlık bir kredi daha verilecek.

Ecevit hükümeti niyet mektubuyla IMF'ye ücret artışlarını sınırlayacağını, Kamu İktisadi Teşebbüslerine hazineden yapılan yardımın kesileceğini vaadetmişti.

Öte yandan Ecevit hükümetinin göreve başlamasından bu yana hazineye ithalat için kullanılmak üzere toplam 400 milyon dolar geldiği bildiriliyor. Bunun 148.700 milyonu IMF'den sağlanırken 100 milyonu Libya Arap Kalkınma Bankasından, 150 milyonu da Dünya Banka'sından geldi.

AET HEYETİYLE GÖRÜŞMELER

AET Genel Sekreteri Emile Noel Başkanlığında ülkemizde bulunan AET heyetiyle Dışişleri Bakanlığı Genel Sekreteri Şükrü Elekdağ başkanlığındaki Türkiye heyeti arasındaki "araştırıcı" nitelikteki görüşmeler dün sabah başladı. Toplantı ile ilgili olarak bilgi veren Şükrü Elekdağ, "Genel Sekreter Noel ile AET-Türkiye ilişkilerinin dört ana alanını oluşturan bağışıklık dönemi, ekonomik işbirliği, mali yardımlaşma, tarım, sanayi ve sosyal alanlarında iyileştirmeler konularında görüşmelerde bulunacağız" dedi.

Emile Noel, dün sabah yapılan görüşmelerden sonra, Devlet Planlama Teşkilatı Müsteşarı Bilsay Kuruç'u ziyaret etti.

Bilindiği gibi, Türkiye AET'den, 4. Beş Yıllık Kalkınma Planı dönemi boyunca kendisine 8 milyar dolarlık kredi sağlanmasını istiyor.

YORUM

KIBRIS VE SOVYETLER BİRLİĞİ

(Baştarafı 1. sayfada)
rüşmelere taraftar olduğu dikkatlerden kaçmamıştır. Hatta bu konuda uzlaşmaz tutum alan Kipriyanu ile Karamanlis'in arasının açıldığı da hatırlardadır. Kipriyanu son aylarda uzlaşmaz tutumu dolayısıyla dünya kamuoyunun tepkisini çekmiş, hatta bazı Batılı ülkelerin açık eleştirilerine uğramıştır. Birleşmiş Milletler bu şartlarda aldığı kararla toplumlararası görüşmelerin başlaması isteğine güç katmıştır.

Sovyetler Birliği de bu kararların altına imza koyan ülkelerden biridir. Ancak bu ülke imzasını Kıbrıs'ta sorunların çözülmesi için atmamıştır. Bugüne kadar ne zaman iki toplumun bir araya gelmesi sözkonusu olsa ortalığı karıştırmaya çalışan Sovyetler, bu kez de aynı tutumu devam ettirmiştir. Moskova "Toplumlararası görüşmeler başlasın" diyen BM kararlarının altına imza koyduğunun ikinci günü, bu yolun yol olmadığını, sorunun "uluslararası forum" çerçevesinde çözülmesi gerektiğini yeniden ilan etmiştir. Sovyetlerin Lefkoşe Büyükelçisi tarafından yapılan bu açıklamayı TASS Ajansının bir yorumu izlemiştir. TASS, Sovyetlerde yayınlanan "Kırsal Yaşam" adlı gazeteye atfen yazdığı haberde aynen şöyle denmektedir: "Şimdiye kadar Kıbrıs bunalımına çözüm getirmek için defalarca toplumlararası görüşmeler yapılmıştır. Ancak bu görüşmeler hiçbir etkili sonuç vermemiştir."

TİP Genel Başkanı Behice Boran'ın bu gelişmelerin olduğu bir sırada "Kıbrıs'ın askersizleştirilmesini" istemesi de anlamlıdır. Boran ortaya yeni bir öneri atmış ve bütün yabancı askerlerin Ada'yı terketmesinin ötesinde, Kıbrıs'ın devlet olarak silahlı kuvvetlerini ortadan kaldırmasını istemiştir. Böylece işleri iyice karmaşıklaştırmayı, dahası yeşil Ada'yı Sovyetlerin rahatça yutabileceği, savunmadan yoksun bir ülke haline getirmeyi amaçlamıştır. Boran'ın açıklaması Kıbrıs'ta haklı olarak tepkilere yolaçmıştır

Sovyetlerin baltalama çabaları bu kadarla kalmamıştır. Moskova Rum kesiminin her türlü uzlaşmaz tutumunun kayıtsız destekçisidir. Nitekim BM Güvenlik Konseyindeki tartışmalar bunun son örneğidir. Rumların Kıbrıs'ta bir de Ermeni toplumu bulunduğu ve bunlara da söz hakkı verilmesi şeklindeki önerilerini Sovyetler sevinçle desteklemiştir. Sovyetlerin sun'i olarak yaratılmak istenen Ermeni toplumunu desteklemekte iki amacı vardır. Birincisi, Kıbrıs sorunu ne kadar arapsaçına döner, yokuşa sürülürse kendileri için o kadar iyidir. İkincisi ise, Kıbrıs'ta bir üçüncü toplumun ortaya çıkması çatışmaları körüklemek, halkları birbirine düşürmek için o kadar elverişli şartlar yaratmaktadır. Kremlin'in dünya çapında Ermeni azınlıkların Türkiye'ye karşı tepkilerinden yararlanmaya çalıştığı da bilinen bir gerçektir.

Türkiye bütün bu olup biteni dikkatle izlemelidir. "Nasıl yapar da Sovyetlerin bir parça desteğini kazanırım" gibi düşünceleri bir yana bırakıp, bu süper devletin Kıbrıs ve ülkemiz üzerindeki hakimiyet çabalarına karşı tutum almalıdır. Böyle bir tutum almanın yolu ise herşeyden önce Kıbrıs'taki müdahaleye son verilmesine bağlıdır. İki süper devleti devre dışı bırakıp, sorunun Türk ve Rum toplumlarının özgür iradesiyle çözümüne yardımcı olmak buna bağlıdır.

Sovyetler'e...

(Baştarafı 1. sayfada)
volframın verilmediğini sordu ve "teknolojik yetersizlik" cevabını alınca bu defa da "teknolojik yardım" yapmayı ve volfram madenini ortak işletme imtiyazının kendisine verilmesini istedi.

Türk heyeti Rusya'nın ısrarlı baskıları karşısında bu teklifi kabul etti.

İzmir Ticaret gazetesinin bildirdiğine göre, önümüzdeki günlerde bir grup Sovyet uzmanı Türkiye'ye gelecek ve Uludağ Volfram Tesislerinde incelemelerde bulunacak.

Yıllardan beri Türkiye'nin volframını almak isteyen Sovyetler Birliği madenin ortak işlenmesi imtiyazını elde etmekle bu stratejik madenimiz üzerinde uzun süreli denetim imkanı bulmuş oldu.

Bundan böyle yılda 3 milyon ton petrol karşılığında her yıl Rusya'ya buğday ve volfram verilecek. Buğday rekoltesinin bu yıl elverişli olmasına karşılık, önümüzdeki yıllarda buğday üretiminin nasıl bir seyir göstereceği belli değil, Bu şartlar altında Sovyetler Birliği'nin Türkiye'nin borcunu buğdayla ödeyemediği gerekçesini öne sürüp stratejik volfram madenimizin tümünü kendi ülkesine taşıması mümkün.

Sovyetler özellikle uçak yapımında kullanılan bu stratejik madeni yeni savaş ve bombardıman uçakları yapımında da kullanacak. Bundan bir süre önce Sovyetler İstanbul'a saldırı tatbikatı yaparak, savaş uçaklarıyla Karadeniz'de FIR hattımızı üst üste ihlal etmişlerdi.

MADENLER

Öte yandan Sovyetler Birliği volfram dışında Türkiye'nin krom, alümina, uranyum ve barit gibi diğer değerli madenlerinin de tek alıcısı olmak için çalışıyor. Konya'da üretilen yıllık 80 bin ton baritin tümünün Sovyetler'e satıldığı açıklandı.

Rusya...

(Baştarafı 1. sayfada)
dan ayrılmadan önce, muhtemelen 28 Kasımda Türkiye ile Sovyetler Birliği arasındaki 3 yıllık ticaret anlaşmasını imzalayacak. Bu imza töreninden sonra anlaşma yürürlüğe girmiş olacak.

Anlaşma Türkiye ile Rusya arasındaki ticaretin şöyle gelişmesini öngörüyor: 1979'da 193 milyon ihracat, 192 milyon ithalat, 1980'de 207 milyon ihracat, 218 milyon ithalat, 1981'de 228 milyon ihracat, 235 milyon ithalat.

Buna göre Türkiye'nin Sovyetler Birliği'nden doğan açık giderek artacak. Oysa bugüne kadar ticaret dengesi genellikle Türkiye lehine sonuç vermişti.

VOLFRAM VE PETROL

26 Haziranda Ecevit'in Moskova gezisi sırasında imzalanan "Türkiye Cumhuriyeti ile Sovyetler Birliği Arasında Ticari ve Ekonomik İşbirliğinin Gelecekte de Geliştirilmesi Hakkında Protokol" başlıklı metinde Türkiye'nin Rusya'dan yılda 3 milyon ton petrol, fuel oil ve motorin ithal edilmesi öngörülüyor.

Bu petrolün karşılığını da Türkiye Rusya'ya "Buğday ve demir dışı metaller" ihraç ederek ödeyecekti. Demir dışı metallerin başında çok önemli bir stratejik maden olan volfram geliyor. Ayrıca bu listede barit gibi diğer stratejik madenler ve alimüna da yer alıyor. Türkiye borcunu bu mallarla karşılayamadığı takdirde açığın dövizle ödenmesi hükme bağlanmış.

Ancak 15-29 Eylül tarihlerinde Ankara'da yapılan görüşmelerde Türkiye Rusya'nın ısrarla istediği volframı veremediği için Rusya da yükümlülüğünü yerine getirmeyerek petrol vermektenkaçınmıştı.

Bu nedenle petrol karşılığı volfram alışverişi henüz gerçekleşemedi.

Çiğli'de...

(Baştarafı 1. sayfada)
eden polis memuru İsmet Çetin'in tutuklandıktan 4 ay sonra yasalara aykırı olarak ve özel bir çaba sonucu tahliye edildiği belirtildi.

MHP Genel Başkanı Alpaslan Türkeş'in içişleri ile ilgili Başbakan Yardımcılığı yaptığı dönemde gerçekleştirilen tahliye işlemi için baskı yaptığı ve görevlilerin özel bir çaba sarfetmesinin sağlandığı bildirildi.

Tahliye kararını eski Devlet Güvenlik Mahkemesi hakimlerinden Ahmet Hamdi Yiğittekin'in verdiği, İzmir Nöbetçi Asliye Ceza hakimi olan Yiğittekin'in Menemen'de görülen bir dava ile ilgili tahliye kararı vermesinin açıkça yasalara aykırı olduğu belirlendi.

SALIVERME NASIL SAĞLANDI?

Önceki gün Menemen'de yapılan suikastla ilgili duruşmada savcı Nazım Karaaslan'ın mütalaasında belirtilen kanunsuz salıverme işlemi şöyle gerçekleştirildi:

Suikast girişiminin hemen arkasından yüksek düzeydeki kişilerin başlattıkları olayı küllendirme çabaları sonucu dava dosyası oradan or[illegible]zdirildi. Önce M[illegible] sonra İzmir'i dal[illegible] İl İdare Heyetini [illegible] dosya hakkında son olarak İzmir Asliye Ceza Mahkemesi İzmir'de görevsizlik kararı verdi.

Dosyanın Menemen'e gönderilmek üzere İzmir Cumhuriyet Savcılığına verildiği sırada sanık İsmet Çetin tahliye talebinde bulundu. İzmir Asliye Ceza Mahkemesi görevsizlik kararıyla birlikte tahliye talebini de Menemen'e gönderilmek üzere İzmir Cumhuriyet Savcılığına verdi. Bu aşamadan sonra İzmir Cumhuriyet Savcısı Cahit Karakoç ve yardımcısı Necmi Ercan, tahliyenin gerçekleşmesi için özel çaba harcadılar. İzmir Cumhuriyet Savcısı kendisine verilen tahliye dilekçesini, mahkemenin görevsizlik kararına itiraz etmeksizin ve bu karara rağmen 23.9.1977 günü Asliye Ceza Hakimine geri gönderdi. Asliye Ceza Mahkemesi görevsiz olduğunu tekrar belirterek, tahliye dilekçesini aynı gün geri çevirdi. Savcı Cahit Karakoç ve yardımcısı Necmi Ercan, yine aynı gün bu kez mesai saatinin bitimini bekleyip, saat 17.00'den sonra tahliye dilekçesini nöbetçi Asliye Ceza hakimliğine gönderdiler. O gün nöbetçi Asliye Ceza Hakimi olan eski Devlet Güvenlik Mahkemesi hakimlerinden Ahmet Hamdi Yigittekin, istenen tahliye kararını verdi. Bu karar Menemen Cumhuriyet Savcısı Nazım Karaaslan'ın mütalaasında şöyle nitelendi:

"Devlet Güvenlik Mahkemesinden gelen nöbetçi yargıcın görevli ve yetkili olmadığı halde tutuklama ve tahliye ile ilgili bulunmayan C.Y.U. yasasının 20. maddesine göre sanığın tahliyesine [illegible]ar verdiği ve bu su[illegible] davanın esası bir kena[illegible]ilerek ivedilikle ve usul ve yasalara aykırı olarak sanığın tahliyesinin sağlandıgı hayretle görülmüştür."

Nazım Karaaslan'ın mütalaasında daha sonra sanık İsmet Çetin'in ilk tahliye talebinin yetkili mahkemece reddedildiği ve bu kararın İzmir Ağır Ceza Mahkemesince onaylandığı belirtildi.

Ökçün...

(Baştarafı 1. sayfada)
si gerektiğine işaret ettiler. Bu arada Yunanistan'da tutuklu bulunan 6 Türk balıkçısının Türkiye'ye iadesinin kararlaştırıldığı bildirildi.

Türkiye ve Yunanistan dışişleri bakanları önümüzdeki günlerde yeniden biraraya gelmeyi de kararlaştırdılar.

GÜVENLİK KONSEYİ

Birleşmiş Milletler Güvenlik Konseyi'nin Kıbrıs sorunu konusunda 15 Kasımda başlattığı ve sonradan ortaya çıkan pürüzler nedeniyle kesilen toplantının yeniden başlama tarihi henüz saptanamadı.

Güvenlik Konseyi çalışmaları sırasında Rum yönetimi, bir milletvekilini Ermeni toplumu adına konuşturmak istemiş, bunun üzerine Konsey'de tartışmalar çıkmıştı. Bu durumu protesto eden Türk toplumu lideri Denktaş ile Türkiye temsilcisi Eralp toplantıyı boykot etmişlerdi.

Daha sonra Konsey'in Pazartesi günü toplanacağı belirtilmiş, ancak toplantı ertelenmişti. Güvenlik Konseyi üyelerinin sorunun çözümü için aralarında görüşmeler yaptıkları, ancak toplantı tarihinin henüz belirlenemediği bildirildi.

DENKTAŞ: "DURUMUMUZA AÇIKLIK GETİRMENİN ZAMANIDIR"

Bu arada Güvenlik Konseyi çalışmalarına katılmak üzere New York'ta bulunan Kıbrıs Türk toplumunlideri Rauf Denktaş, "bugünkü durumumuza dünyanın anlayabileceği bir açıklık getirmek zamanı gelmiştir" dedi.

New York'ta basın mensuplarının sorularını cevaplayan Denktaş, Güzelyurt'un Rumlara verilmesini öngören Alman planı hakkındaki bir soruya şöyle cevap verdi:

"Güzelyurt'un Rumlara verilmesini öngören Alman planı olduğu haberi tamamen asılsız, yersiz bir haberdir.

"KTFD topraklarını, büyük devletler Rumlar adına parselleyemez. Buraya toprak dağıtmaya gelmedik, görüşmelerin başlamasından yana olduğumuzu, hakkımızı savunmaya geldik."

Denktaş, Kipriyanu'nun tutumuyla ilgili bir sorayı da "Gayri meşru Rum idaresi, Kıbrıs hükümeti olarak tanınmasından aldığı cesaretle hareket ediyor ve bu sarhoşluğun verdiği rehavet içinde gerçekleri reddediyor. Türk toplumu bir 15 yıl daha Kipriyanu kendi deneylerini bitirsin diye bekleyemez" şeklinde cevapladı.

Denktaş, şöyle devam etti: "Aksi halde sırf Rumların gönülleri hoş olsun diye bizi dinlemeksizin çıkan kararların bizi bağlayamayacağı iddiamız da havada kalmış olacaktır. Herhalde bugünkü durumumuza dünyanın anlayabileceği bir açıklık getirmek zamanı gelmiştir."

Güvenlik Konseyi'nde Rumların suni olarak çıkardığı sorunun yakın zamanda halledilebileceğini de belirten Denktaş, "Nahoş bir oldu bitti karşısında bırakılabiliriz. Tüm üyelere durumumuzu iyice anlattık. Bizden sorumluluk gitmiş oluyor" dedi.

ABD'NİN KIBRIS PLANI RESMEN TÜRKİYE'YE VERİLDİ

ABD tarafından Kıbrıs'ın iki toplumuna verilmiş olan planın Türkiye'ye de sunulduğu resmen açıklandı. Dışişleri Bakanlığı sözcüsü İldeniz Divanlıoğlu konuyla ilgili olarak "ABD bu metni, Kıbrıs'ta toplumlararası görüşmelerin başlamasına yardımcı olacak telkinleri içeren bir belge olarak tanımlamaktadır" dedi.

Sözcü, sözkonusu metnin Yunanistan'a da verilmiş olduğunu Denktaş ve Türk toplumu yetkililerin plan üzerindeki çalışmalarını sürdürdüğünü de açıkladı.

Erbakan...

(Baştarafı 1. sayfada)
TO ittifakı içinde kalkınmasını planlaması gerekir" dedi.

Erbakan konuşmasında CHP ve AP iktidarlarının milletin kıymetli yıllarını boşa harcadıklarını belirterek, şöyle konuştu: "Türkiye'nin ağır sanayi hamlesini yapmasını istemeyen dış güçler, iktisadi ve askeri ambargolar koydurttular. Normal kredileri kestiler. Borç ertelemelerini durdurttular ve Türkiye'yi ekonomik güçlükler içine ittiler."

Erbakan'dan sonra Planla ilgili olarak partisinin görüşlerini açıklayan MHP Genel Başkanı Alpaslan Türkeş de yaptığı konuşmada, Hükümetin dış politika konusunda yanlış bir yol izlediğini ifade ederek, "Türkiye'nin NATO ittifakı içinde kalkınmasını planlaması gerekir" şeklinde konuştu.

Rus savaş gemilerini protesto eden gençler serbest bırakıldı

İSTANBUL (ÖZEL)

Geçtiğimiz hafta Cuma günü Dolmabahçe'de ve Harbiye'de Rus savaş gemilerini protesto gösterisinde bulunan 18 genç dün "delil yetersizliği nedeniyle" serbest bırakıldı.

Devrimci gençleri bir hafta süreyle sorgulamalarını geciktirerek gözaltında tutan polis, sorgulama sırasında davul tokmağı ve benzeri alet-lerle dayak attı. Gençlere nereden hareket ettikleri, kimlerden emir aldıkları gibi sorular soran polis, gençleri gerçek dışı beyanlara zorladı. Gözaltında tutma süresince gençler aileleriyle görüştürülmediler. Gençlerin mahkemesine tutuksuz olarak devam edilecek.

MEM-DER İstanbul Şubesi: "Memurlara ikinci sınıf vatandaş muamelesi reva görülüyor"

İSTANBUL(ÖZEL)

Memurlar Derneği (MEM-DER) İstanbul Şubesinin yayınladığı bildiride, "Anayasanın bir maddesinde bütün vatandaşlara siyasi haklar tanınmışken, diğer bir maddesinde memurların siyasi partilere üye olması yasaklanarak 2. sınıf vatandaş muamelesi reva görülmektedir" denilerek, hangi partiden olursa olsun bütün memurlar MEM-DER'de birleşmeye çağırıldı.

Bildiride ayrıca memurların içinde bulunduğu durum eleştirilerek grevli, toplusözleşmeli sendika hakkı, gizli sicil sisteminin kaldırılması, adil bir vergi sistemi, MEYAK gaspına son verilmesi, adaylık süresinin kaldırılması kadro yokluğu nedeniyle tarfilerin durdurulmasının kaldırılması ve memura siyaset yasağına son verilmesi de istendi.

MEM-DER İstanbul Şubesinin açılış toplantısı, yarın saat 10.00'da, derneğin Piyerloti Caddesi Serbay Apartmanı No:46-3'deki lokalinde yapılacak. Açılış toplantısına bütün memurların davetli olduğu bildirildi.

Akova...

(Baştarafı 1. sayfada)
Demiryolcuları Federasyonu ve Türkiye DYF-İş Federasyonu arasında düzenlenen ortak toplantı dün başladı.

DYF-İş Genel Başkanı Şerafettin Akova, toplantıda yaptığı konuşmada, Türk-Yunan dostluğunun köklü olduğunu belirterek şöyle dedi:

"Türkiye ve Yunanistan arasındaki dostluğun coğrafi ve tarihi temelleri vardır. Bu dostluk ilişkisi, çıkar çevrelerinin isteklerinden bağımsızdır. Türk-Yunan halklarının birbirine olan güvenini, resmi temaslar dışında sendikalar gibi demokratik kitle örgütleri, bilim kurumları ile yeniden ve daha güçlü bir biçimde kurmak gerekir."

Türkiye ile Yunanistan arasındaki Ptiyon Hattı sorununun, Türkiye'nin 1971 sonlarında bu hattı işletmeden kaldırmasıyla ortadan kalktığını ifade eden Akova, Türkiye hudutları içinde, Türkiye tarafından yeniden yapılan demiryolunun Edirne üzerinden Bulgaristan'a bağlandığını belirterek, Türkiye'nin Yunanistan ile halen demiryolu işletmeciliği konusunda harhangi bir ihtilafının bulunmadığını sözlerine ekledi.

Başlar niçin öne eğik

(Baştarafı 1. sayfada)
olan şey de budur.

Bu gençler, vapur kaçırmakla bir marifet yaptıklarını düşünerek, kafalarını kaldırıp dik dik bakabilirlerdi, ama haksız bir zeminde olduklarının farkındadırlar. Halkın haklı gördüğü devrimci eylemler yaptıkları zaman, göğüslerini gere gere ve başları dik dolaşan bu gençlerimizi böyle haksız duruma düşüren nedir?

Revizyonist ve maceracı bir eylem çizgisidir, gençlerimizi utanmak zorunda bırakan. Tekke çıkarlarını her şeyin üzerinde tutan bir siyasi çizgi, halkın haklı gördüğü bir eylem zemini üzerinde duramaz, ikide bir kaçınılmaz olarak kitlelerden kopar ve halkla karşı karşıya gelir. 1971 maceracılığı, kendini düzeltmeyince döne döne bu sahnelerle karşılaşacaktır.

Bari olaylardan ders çıkarsalar. Böylece yalnız kendi yandaşlarını değil, aynı çizgide gittikçe ufalanarak koşan birçok genci de uyarır ve eğitirler. Ne yazık ki bunu yapmıyorlar. YDGF adlı örgüt, vapur kaçırma iddiasının "yalan" olduğunu ve gençlerin polis ve jandarma saldırısından korunmak için vapura bindiklerini bir bildiri ile açıklıyor.

Ben bu örgütün yerinde olsaydım, bu olaydan canlı bir ders malzemesi olarak yararlanır ve böylece halka da bir hizmette bulunurdum.

Dağılmakta olan bir tekke, saflarını birarada tutmak için mutlaka bir şeyler yapma telaşına düşerse, en sonunda böyle açıklamalar yayınlar. Bunlar, hiçbir olaya emekçi halk açısından bakmıyorlar. Vapur kaçırmanın bir korunma yöntemi olacağına acaba hangi emekçi inanacaktır? Polisin saldırı ve baskısını daha da tahrik eden bir davranışın haklı savunma ile bir ilgisi kurulabilir mi?

Polis, Sultanahmet'te cenaze almak isteyen gençlere saldırmıştır. Gençlerin orada kendilerini korumaları elbette haklarıdır. Ama Karaköy iskelesinden vapuru alıp götürmenin bununla ne ilgisi vardır? Hele bu eylemin devrimcilik adına yapılması, halka daha da büyük zarar vermekte ve devrimciliği gözden düşürmekten başka bir işe yaramamaktadır.

Ciddi bir örgüt, çaldığı minareye kılıf bulmak yerine, yapılan hareketi halka karşı sorumluluğun gerektirdiği bir şekilde ele alır. Çalınan minareyi yırtık bir mendille örtmeye çalışacağına, hatanın nedenlerini araştırır, meselenin kökünü inmeye çalışır. Hele bu tür eylemler artık bir çizgi haline gelmişse, bunun ideolojik ve siyasi sebepleri üzerinde durmak gerekir

Ciddi bir örgüt, bunun da ötesinde vapur kaçırma eyleminde devrim düşmanlarının parmağını arar. Kim sürüklemiştir gençleri böyle bir eyleme, bunu nasıl yapmıştır, bu parlak fikir nasıl ve kimler tarafından eyleme dönüştürülmüştür? Olayın başını çekenler kimlerdir?

Bu eyleme yabancı bir unsur olarak katılan bir-iki kışkırtıcı ile iyi niyetli çoğunluğu birbirinden ayıracak bir soruşturma yapmak ilk iş olmalıdır. Öte yandan örneğin niçin TİKP saflarındaki devrimciler böyle kışkırtıcıların peşinden bilinçsiz olarak koşmuyor da, başka örgütlerin taraftarları kışkırtmaya kapılabiliyorlar? Aslında, en çok araştırılması gereken soru da budur. Çünkü herhangi bir siyasi hareketin saflarına kışkırtıcıların sokulmasını pek önleyemezsiniz. Fakat eğer doğru bir çizgi izlenirse, bu tür unsurlar güneşin ortasında çırılçıplak kalmaya mahkum olurlar, kendilerini açığa çıkarmaktan ve ele vermekten başka bir şey yapamazlar

Minareye kılıf arama tutumu, bütün bu devrimci araştırmanın yapılması ihtiyacını bastırmaktan başka bir anlam taşımıyor. Devrim isteyen gençleri yüzlerini halktan saklamak zorunda bırakan bir siyasi çizginin sorumluları ne yazık ki çok yüzsüz bir tavır alıyorlar.

İster son vapur kaçırma olayına karışsın, ister karışmasın, maceracı örgütlerin peşinden sürüklenerek devrime zarar veren ve kendilerini heder eden bütün gençleri, bu mesele üzerinde düşünmeye çağırıyoruz.

Demirel 10 bin, lira para cezasına mahkum oldu

ANKARA (AA)

Danıştay kararlarını uygulamadıkları için MC hükümetinin başkanı ve Ulaştırma Bakanı para cezasına mahkum oldular. Danıştay dava dairelerinin bir kararına uymadıkları için Süleyman Demirel 10 bin, Nahit Menteşe 25 bin lira para cezasına mahkum oldular.

TİKP Ankara...

(Baştarafı 1. sayfada)
ne kaldırılan Kıbrıslı öğrenci Ercan Turgut dün sabah hastanede öldü.

İGD'li olduğu iddia edilen Ercan Turgut'un ölümü üzerine bir açıklama yapan TİKP Ankara İl Başkanlığı yayınladığı bir bildiriyle olayı mahkum etti.

Ankara İl Başkanlığı tarafından yayınlanan bildiride şöyle denildi:

"20 Kasım Pazartesi günü meydana gelen ve Kıbrıslı ODTÜ öğrencisi Ercan Turgut'un ölümüne yol açan dövülme olayını mahkum ediyoruz.

"Partimiz hangi fikri savunursa savunsun, hangi siyasi akıma ve örgüte mensup olursa olsun hiç bir kimseye baskı yapılmaması, zorbalık uygulanmaması, can güvenliği ve özgürlüklerinin tehdit edilmemesi gerektiğini savunmaktadır.

"Partimiz kendisine en zıt fikirde olanların bile kardeşçe tartışma, gerçekleri açıklama ve ikna yoluyla kazanılması gerektiği görüşündedir. 45 milyon halk ancak böyle bir yol izlenirse birleştirilebilir. Partimiz bugüne kadar olduğu gibi bundan sonra da bütün gençliğin, bütün halkın birliği için her türlü zorbalığa, saldırganlığa, teröre ve cinayete karşı mücadele edecektir.

"ODTÜ öğrencisi Ercan Turgut'un ölümünü bahane ederek, gençlik içinde çatışma çıkartmak ve öğrenciler üzerinde terör estirmek isteyenlere karşı bütün gençlik örgütlerini uyanık ve sorumlu olmaya çağırıyoruz. Bütün gençlik kitlesi birleşmeli, öğrenim özgürlüğü ve can güvenliği için mücadele etmelidir."

TELEVİZYON

18.30 HABERLER

18.33 MARCO
Dizinin bu bölümünde, Kukla Tiyatrosu ile dostluk kuran Marco, onlarla Arjantin'e gitmeyi düşlemektedir. Bu nedenle de tiyatroda çalışan herkesle ilgilenir ve onları Cenova'da yalnız bırakmamaya karar verir...

19.00 HAYVANLAR ANSİKLOPEDİSİ
Programda Zebralar ve Gnuların yaşantıları konu ediliyor.

19.30 ZOR YILLAR
Dizinin bu bölümünde, Bounderby, Louisa ile evlenmek istediğini Louisa'nın babasına söyler. Baba da kızı adına bu teklifi kabul eder...

20.30 HABERLER

21.10 MİNİK KONSER
Programda Chopin'in Op. 33/2 Re Majör Mazurka'sını piyanoda Tomris Öziş seslendiriyor.

21.15 REKLAM VE ÇOCUKLAR
Televizyon Eğitim Yayınları Şubesince hazırlanan programda reklamların çocukların üzerindeki etkisini konu ediyor.

21.45 TELEVİZYONDA SİNEMA
Yönetmenliğini Reza Thokeitde'nin yaptığı ve başrollerini S. Zakariadze, V. Pirivaltsev ve A. Nazrov'un paylaştıkları ASKERİN BABASI adlı film yayınlanacak. Filmde, İkinci Dünya Savaşı sırasında ayrı cephelerde savaşan baba ile oğlun dramları konu ediliyor.

23.15 HABERLER

RADYO

TRT 1

05.00 Açılış
05.05 Türküler ve Şarkılar
06.02 Günaydın
07.30 Haberler
07.40 Sabahtan Sabaha
09.00 Kısa Haberler
09.02 Kadın Dünyası
10.01 Arkası Yarın
11.05 Okul Radyosu
12.10 Öğle Üzeri
13.00 Haberler
14.32 Yurttan Sesler
15.01 Sizlerle Birlikte
16.05 Okul Radyosu
17.02 Akşama Doğru
18.01 Çocuk Bahçesi
19.00 Haberler
20.15 Köy Dağarcığı
22.00

Aydınlık, Arjantin Komünist Partisi (Marksist-Leninist) Merkez Komitesi üyesi ve yurt dışı temsilcisi Luis Gomes ile görüştü:

"SOVYET SOSYAL-EMPERYALİZMİ VİDELA DİKTATÖRLÜĞÜNÜN TEMEL DESTEKLERİNDEN BİRİDİR"

- "Sovyetler ve ülkedeki beşinci kolları, demokratik ve yurtsever güçlerin birliğini engellemeye çalışıyorlar"
- "Moskova, Arjantin'e sızmak için ülkenin içinde bulunduğu ekonomik güçlüklerden yararlanıyor"
- "İki süper devlet, Arjantin ile Şili arasında çatışma kışkırtıyor"
- "Arjantin'de terörist güçler, askeri darbe hazırlıklarına karşı direnişin örgütlenmesini engellediler"
- "Teröristler, sosyal-emperyalizmin Arjantin'deki hegemonyacı ve saldırgan tutumlarıyla tamamen özdeşmişlerdir"
- "TİKP'ye, kanunsuz bir şekilde hapsedilen yoldaşlarımızın hayatını kurtarmak için yaptığı bütün girişimler için teşekkür etmek isteriz"

Ropörtaj: Çiğdem Kömürcüoğlu

Aydınlık: İnsan Hakları Komisyonu Arjantin'de son bir kaç ay içinde yüzlerce kişinin tutuklandığını açıkladı. Bu arada Partinizin Genel Sekreteri Roberto Cristina yoldaş ile bazı önder yoldaşların da tutuklandığını öğrendik. Ülkenizdeki son siyasi gelişmeler konusunda bilgi verir misiniz?

Gomez: Askeri diktatörlük son aylarda Arjantin halkına karşı giriştiği saldırı kampanyasına yeni bir hız verdi. İnsan haklarını koruma örgütleri ve İnsan Haklarını Koruma Daimi Komitesi Arjantin'de her gün 6-7 kişinin kaçırıldığını, kanunsuz olarak gözaltında tutulduğunu bizzat açıklamaktadır. Saldırının artması, diktatörlüğün Arjantin halkının gelişen direnişine ve ülkenin en geniş demokrat ve yurtsever kesimlerinin artan muhalefetine verdiği cevaptır. Partimiz Arjantin Komünist Partisi (Marksist-Leninist) diktatörlüğün giriştiği saldırının temel hedefi olarak seçilmiştir. Bu, Marksist-Leninist komünistlerin, askeri diktatörlüğe karşı, en geniş birleşik cepheyi geliştirmek için yürüttükleri son derece önemli çalışmaların bir sonucudur. Bu saldırı kampanyası sırasında Partimizin Gene Sekreteri Roberto Cristina yoldaşla, Merkez Komitesi üyesi Elias Seman yoldaşlar da kayboldular.

24 Mart 1976 yılında kurulan askeri rejimin üç temel hedefi var. Birincisi, ülkedeki tüm yurtsever ve demokratik güçleri yok etmek; ikincisi, işçi sınıfını ve tüm halk kesimleri üzerindeki sömürüyü ve baskıyı artırarak, ayrıca emperyalizmle oligarşinin ittifakı tarafından denetlenen tekelleşmeyi hızlandırarak iktisadi buhrana çare bulmak; üçüncüsü, Arjantin halkının, hükümete müdahalesini önleyecek faşist ve anti-demokratik bir rejimi kurumlaştırmaya çalışmak. Diktatörlük, iki buçuk yıl boyunca, bu planı belli ölçülerde uygulatı. Bugün Arjantin'de 30 bini aşkın kişi ortadan kaybolmuş ya da katledilmiştir. 10 bini aşkın da tutuklu vardır.

Bugün, işçi ücretlerinin satın alma gücü, diktatörlükten önceki ücretlerin satın alma gücünün üçte biridir. Milli işletmelerin yıkımı da hızlanmıştır. Bunun nedeni, ekonominin, emperyalizmle oligarşinin ittifakı tarafından denetlenen tekellerin ellerinde yoğunlaşmasıdır. Bu konuda kanıtlarımız var.

Son altı ay içinde gayrı safi milli hasıla yüzde 6 oranında düştü. Özellikle sanayi ürünlerindeki düşme oranı yüzde 9,6'dır. Toplam sanayi ürünlerinin yüzde 25-30'u, yüz işletmenin tekelinde. Oysa Arjantin'de 136 binin üstünde sanayi işletmesi vardır.

Toplanma, konuşma ve basın özgürlüğü tamamen ortadan kaldırılmıştır. Halkın, ülkenin içinde bulunduğu sorunlar konusunda hiç bir söz hakkı yoktur. İkibuçuk yıl boyunca uygulanan bu plan, muhalefetin güçlerinin gelişmesine, askeri rejimi destekleyen güçlerin ise gerilemesine yolaçmıştır. Son saldırı kampanyası, işte bu çerçeve içinde sürmektedir.

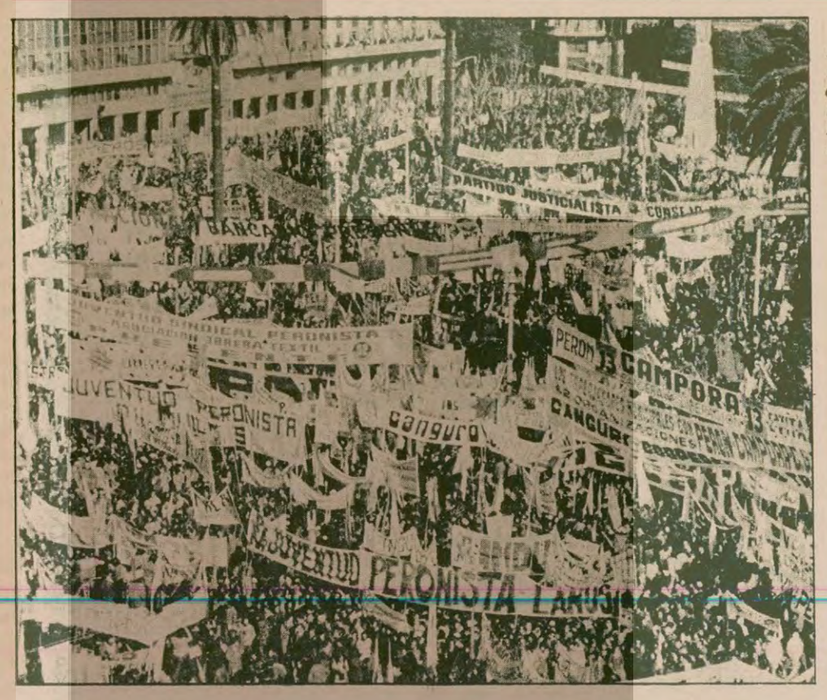

1966'da Arjantin'de askeri bir hükümet kuruldu. 1969'dan sonra Arjantin halkının mücadelesi yeni bir döneme girdi. Özellikle Cordova, Tocuman ve Rosario gibi kentler, diktatörlüğe karşı direnişin güçlü dayanakları haline geldi. Bu diktatörlük yıkıldıktan sonra Peroncu parti, milli burjuvazi tarafından yönetilen bir hükümet kurdu.

İnsan haklarını koruma örgütleri ve İnsan Haklarını Koruma Daimi Komitesi, Arjantin'de hergün 6-7 kişinin kaçırıldığını ve kanunsuz olarak gözaltında tutulduğunu bildiriyor..

Videla'nın sahte sözlerine inanmıyoruz Çözüm: Halkın harekete geçirilmesidir

Aydınlık: Askeri diktatörlüğün liberalleşme" siyaseti konusunda görüşlerinizi öğrenebilir miyiz?

Gomez: Askeri faşistler sık sık ülkede temsili bir demokrasiye dönmekten sözediyorlar. Ama bu yalnızca boş sözden ibaret. Gerçekler yukarıda anlattığımız gibidir. Onlar demokrasiden söz ederken, aslında ülkede Arjantin halkına çok acı veren katı bir faşizm hüküm sürüyor. İşte bu nedenle, Videla diktatörlüğünün sahte vaadlerine inanmıyoruz. Bu durumdan tek çıkış yolu, halk kitlelerinin harekete geçirilmesidir. Çözüm fabrikalarda, mahallelerde, kırlık bölgelerdedir. Biz komünistler, diktatörlüğe karşı çıkan tüm yurtsever ve demokratik kesimlerle diktatörlüğü devirecek bir güç oluşturabiliriz.

Partimizin üç sloganı şudur: Kahrolsun askeri diktatörlük! Diktatörlüğe karşı çıkan tüm güçlerden oluşan bir hükümet! Halkın, ülkenin geleceği konusunda söz sahibi olmasını sağlayacak Kurucu Meclis için demokratik bir seçim!

Birleşilebilecek bütün güçleri, Partimizin ortaya koyduğu bu üç slogan etrafında birleştirmeye çalışıyoruz.

Arjantin halkının en büyük sorunu, tüm askeri faşistleri başından atmaktır. Halk düşmanı, ulus düşmanı bu diktatörlük hükümetine son vermektir. Bu büyük hedefi gerçekleştirmeksizin, ülkemizin ve halkımızın ilerlemesi, demokrasi ve milli bağımsızlığın ve egemenliğin savunulması mümkün değildir. Sonuç olarak Videla'nın yalanlarına inanmıyoruz. Diktatörlüğe karşı birleşebilecek bütün güçleri birleştirmek için, Arjantin'deki çeşitli kesimlerin askeri diktatörlükle olan bütün çelişmelerinden yararlanarak mücadele ediyoruz.

Ülkemizdeki durum, Sovyetler Birliği'nin karakterini somut olarak gösteriyor

Aydınlık: Arjantin'de Amerikan emperyalizminin, Sovyet sosyal-emperyalizminin ve revizyonist partinin rolü nedir?

Gomez: Arjantin'deki diktatörlük, oligarşinin ve emperyalizmin, özellikle Amerikan emperyalizminin bir diktatörlüğüdür, ama aynı zamanda öteki süper devlet, Sovyet sosyal-emperyalizmi tarafından da desteklenmektedir. Amerikalılar, Arjantin'in sanayi sermayesinin yüzde 25'ini denetliyorlar. Arjantin oligarşisiyle sıkı bağları var. Arjantin, ABD'nin nüfuz alanı içinde bulunuyor. Ama ülkemizdeki durum, Latin Amerika'da Sovyet sosyal-emperyalizminin sosyal-faşist ve yayılmacı karakterini somut olarak gösteriyor. askeri darbeden önce, Sovyetler ve onun baş ajanı Arjantin'deki revizyonist parti, hükümet darbesine yardımcı oldular. Darbeden sonra da askeri cuntanın temel desteklerinden biri haline geldiler. Sovyet sosyal-emperyalizminin ve Arjantinli revizyonistlerin, ülkemizdeki diktatörlüğe ilişkin geliştirdikleri bu siyaset, onların çok açık bir şekilde askeri faşistleri desteklemeyi seçtiklerini göstermektedir. Onların, bu diktatörlüğün temel dayanağı olan silahlı kuvvetlerle sıkı bağları var.

Sovyetler Birliği, Diktatörlüğün faşist rejimi kurumlaştırma siyasetini destekliyor

Geçtiğimiz Temmuz ayında, Arjantin'deki revizyonist partinin yöneticilerinden Fernando Nadra, Arjantin milli burjuvazisinin hareketi olan Peronist hareketten son derece kınayıcı ve katı bir dille söz etti. Bu hareketin doğuşundan beri, yani 30 yıldır faşist bir niteliğe sahip olduğunu söyledi. Bu neyi gösteriyor? Bu, Sovyetler'in ve Arjantinli revizyonistlerin, yüzlerindeki maskeyi indirdiklerini, açık bir uzlaşma yolu izlediklerini ve diktatörlüğün ülkede faşist ve tamamen anti-demokratik bir siyasi rejimi kurumlaştırma projesini sıkı sıkıya desteklediklerini gösteriyor. Bu açıklamalar, ülkenin demokratik güçlerinin bölünmüş ve örgütsüz kalmasına çalışan bir siyasetin parçasıdır. Onlar, demokrasiyi onaracak tek yol olan demokratik ve yurtsever güçlerin birliğini engellemeye çalışıyorlar. Sovyet revizyonistlerinin, diktatörlüğü destekleyerek, esas olarak devlet mekanizmasına ve orduya sızmayı amaçladıklarını gösteren pek çok kanıt var. İşte bu nedenle tüm uluslararası örgütlerde Videla'nın askeri diktatörlüğünün kınanmasına karşı çıkıyorlar.

Sovyetler Birliği, öte yandan, ülkenin dünya pazarlarına, özellikle Ortak Pazara ihracat yapmada karşılaştığı güçlüklerden yararlanarak, çeşitli ticari ilişkiler geliştiriyor. Son zamanlarda Ortak Pazar, iktisadi buhran nedeniyle, Arjantin'in ihracatını eski düzeyde sürdürmesini önleyen engeller koydu. Sovyetler bu durumdan yararlanıyor. Böylece Arjantin'de Avrupa'nın açık bıraktığı yerleri Sovyetler Birliği işgal ediyor. İşte bu şekilde Sovyetler Birliği Arjantin'in ürünlerinin üçüncü alıcısı haline geldi. Bu yolla siyasi alana sızmaya ve güçlenmeye çalışıyor.

Onlar bir yandan da ülkeyi kendilerine bağımlı kılmak için özellikle büyük hidroelektrik santarllar inşa etmeye çalışıyorlar. Onlar daha şimdiden Arjantin'le Uruguay sınırında kurulan Salto Grande barajı için büyük türbinler satmaya başladılar. Orta Parana bölgesinde dev bir hidroelektrik santralının gerçekleştirilmesine çalışıyorlar. Arjantin Paraguay sınırında başka bir santralın inşa projesine de sızmaya çalışıyorlar.

Amerikan emperyalistleriyle sosyal-emperyalistler Arjantin'le Şili arasında çatışma kışkırtıyor

Öte yandan Sovyet sosyal-emperyalistleriyle, Amerikan emperyalistleri, Arjantin'le Şili arasında çatışma kışkırtmaktadırlar. İki süper devlet ve özellikle Üçüncü bir dünya savaşının esas kaynağı Sovyet sosyal-emperyalistleri, çeşitli ülkeler üstündeki denetim ve nüfuzlarını artırmak için bu ülkeler arasında çatışmalar kışkırtıyorlar ve böylece stratejik mevkileri ele geçirmeye çalışıyorlar. Arjantin ile Şili arasındaki somut durumda, Sovyetler esas olarak Arjantin'e sızmaya uğraşıyorlar. Onlar, Amerikan emperyalizminin Şili'de Arjantin'e nazaran çok daha güçlü olduğunu gözönünde tutarak Arjantin'deki askeri rejimi, Şili ile silahlı bir çatışmaya kışkırtıyorlar. Bu durum karşısında Partimiz, Şili ve Arjantin ulusuna iki ülke arasındaki sınır sorununun barışçı bir yoldan çözülmesi için çağrıda bulunuyor. Silahlı bir çatışma, yalnızca, Arjantin ve Şili halkını, birbirleri arasındaki çatışmada alet olarak kullanmak isteyen dünyanın iki büyük zaliminin işine yarayacaktır.

Amerikan emperyalistlerini kovarken sosyal-emperyalistlerin arka kapıdan girmesini önlemeliyiz

Partimiz, Amerikan emperyalistleri ve Sovyet sosyal-emperyalistleri tarafından desteklenen bu rejimi yıkmak için mücadele etmenin gerekliliğini savunuyor. Gerçek bir milli kurtuluşa kavuşmak için Amerikan emperyalistlerini kovmalıyız. Ama aynı zamanda Sovyet sosyal-emperyalistlerinin arka kapıdan girmesini ve Arjantin halkının ve ulusunun baş düşmanı olarak Amerikan emperyalistlerinin yerini almasını önlemeliyiz.

Halkımızın, sömürgecilerin kovulması konusunda uzun bir deneyi var. Ama bu deney kovulan sömürgecilerin yerini, o sırada dünyada ortaya çıkan yeni güçlerin almasının önlenemediğini de gösteriyor. İspanyollardan bağımsızlığımızı kazandık, ama onların yerine ülkemize İngiliz sömürgecilerinin gelmesini önleyemedik. Daha sonra sömürgeci İngiliz emperyalistlerini kovduk ama Amerikan emperyalistlerinin onların yerini almasını önlemedik. Biz, Arjantinliler, ne eski patronları ne de yeni patronları istemiyoruz.

Aydınlık: Partinizin geçmişi ve son yıllarda yürüttüğü mücadelelerle ilgili bilgi verir misiniz?

Gomez: Partimiz AKP(ML) 1965 yılında doğdu. Bundan kısa bir süre sonra 1966 yılıda Arjantin'de askeri bir hükümet kuruldu. İşte bu mücadele içinde, özellikle Arjantin halkının mücadelesinin yeni bir döneme girdiği 1969 yılından itibaren Partimiz ilk mücadelelerini verdi. Bu yıllar Arjantin'de işçi ve köylülerin devrimci seferberliğinin arttığı yıllardır. Partimiz işte bu yıllarda, işçi ve halk hareketinde çeşitli devrimci sınıf akımlarının gelişmesinde belirleyici bir rol oynadı. Partimiz özellikle ülkenin iç bölgelerindeki çeşitli kentlerde büyük bir gelişme gösterdi. Cordova, Tocuman ve Rosario gibi bu kentler diktatörlüğe karşı direnişin oldukça güçlü dayanakları haline dönüştüler.

Bu diktatörlük yıkıldıktan sonra yerine Peroncu Parti, milli burjuvazi tarafından yönetilen bir hükümet kurdu. Bu hükümet, halkımızın mücadelesiyle kazanılan demokratik seçimlerden sonra kurulmuştu. Partimiz bu hükümeti, oligarşi ve emperyalistlere karşı destekledi. oligarşi ve emperyalistlerle uzlaştığı, halkın çıkarlarına saldırdığı zaman onunla mücadele etti.

Partimiz, bu dönemde ve özellikle, General Peron öldükten ve yerine Bayan İzabelle Peron geçtikten sonra çok önemli bir rol oynadı. Bu hükümetin emperyalistlere gitgide daha fazla taviz verdiğini ve halkın bütün çıkarlarına karşı çıktığını tespit etti. Bu şartlarda Partimiz İzabelle Peron hükümetinin siyasetine karşı çıktı. Emperyalistlere verilen bütün tavizlerin, Uluslararası Para Fonunun (IMF) Arjantin'le ilgili planlarının uygulanmasının ve hükümete muhalefet eden güçlerin bastırılmasının, yalnızca emperyalizmin ve oligarşinin güçlenmesine yarayacağını kararlılıkla gösterdi. Bu güçler kısa bir süre sora 1976 yılında darbe yaparak İzabelle Peron'un hükümetini devirdiler.

Partimiz, darbeden sonra direnişe geçti. Ama Arjantin halkı, Peron hükümetinin ihaneti sonucu son derece bölünmüş bir durumdaydı. Partimiz askerlerin darbe yaptığı gün, yalnızca 100 bin işçiyi harekete geçirerek, işi durdurdu. Daha sonra da mücadeleye devam etti. Partimiz özellikle son aylarda ülkede demokratik özgürlükler uğruna çeşitli mücadelelerin örgütlenmesinde ve yürütülmeside faal bir rol oynadı. Videla'nın zindanlarında kaybolanların ve tutuklu bulunanların annelerinin ve ailelerinin harekete geçirilmesine katıldı. Tutukluların ve kaybolanların anneleri, nineleri her Perşembe günü hükümet konağının karşısındaki Mayıs meydanında toplanıyorlar. Öte yandan Partimiz tüm ülkede hüküm süren son grevlere katıldı.

Terörist eylemler diktatörlüğe karşı birliğin bölünmesine yol açıyor

Aydınlık: Arjantin halkının diktatörlüğe karşı mücadelesinde maceracıların ve oportünistlerin rolü nedir?

Gomez: Yukarıda da belirttiğimiz gibi Partimiz askeri diktatörlüğe karşı direnen çok az sayıda gücün arasında bulunuyor. Monteneros, "Devrimci Halk Ordusu" (ERP) gibi küçük burjuva terörist güçler, gizli ya da açık, İzabelle Peron hükümetinin darbeyle devrilmesiyle, ülkenin daha iyi bir geleceğe açılacağını umuyorlardı ve hâlâ da umuyorlar. Bu siyaset, bu güçlerin ikili karakterini yansıtıyor. Bu güçler, geçmişte, 1966 yılındaki diktatörlüğe karşı verilen mücadelede zaman zaman olumlu bir rol oynadılar. Ama 1976 darbesine karşı tutumlarıyla, sosyal-emperyalistlerin ve sahte Arjantin "Komünist" Partisinin etkisi altında ve onların sahte hayallerine gömülmüş olduklarını gösterdiler. Bu terörist güçler, hazırlandığı açıkca görülen darbeye karşı direnecek güçleri birleştirmek için, İzabelle Peron hükümetinin anti-demokratik önlemlerine karşı işçi ve halk kitlelerini örgütlemediler. Terörist bir faaliyet geliştirerek, Peroncu hükümetin her yönden darbe yemesine yardım ettiler. Aynı zamanda askeri darbe hazırlıklarına karşı direnişin örgütlenmesini engellemeye çalıştılar. Askeri darbeden sonraki dönemde, sosyal emperyalizmin özellikle "Devrimci Halk Ordusu" (ERP) üzerindeki etkisi arttı. Öyle ki bugün bunlar, sosyal-emperyalizmin Arjantin'deki hegemonyacı ve saldırgan tutumlarıyla tamamen özdeşleşmiş bir durumdadırlar.

Monteneros ise sallantılı bir durumda ve derin bir siyasi buhran içindedir. Özellikle onların sorumluluğunu taşıdığı bilinen bazı suikastler, son derece olumsuzdur. Diktatörlüğün, vahşi ve cani bir rejim olduğunu apaçık göstermek ve ona karşı güçlü bir direniş yapmak gerekli olduğu bir sırada, bu örgüt, örneğin Temmuz ayında bir komutanın kızının hayatına mal olan suikast gibi bazı suikastlere girişti. Böylece, diktatörlüğün kendi işlediği cinayetlerle, komutanın kızının öldürülmesi gibi suikastleri aynı sepete koymasına olanak sağladılar. Onlar diktatörlüğün birliği bozma çabalarına yardımcı oldular. Biz bu tür faaliyetlerin, yalnızca Videla hükümetinin yaşamasına, direnişin gelişmesinin gecikmesine ve askeri cuntanın devrilmesinin engellenmesine yaradığı görüşündeyiz.

Son zamanlarda, Arjantin'de eskiden beri Sovyetler'e ve Kübalılara bağlı olan bazı kişilerin, diktatörlüğe karşı birliği bozmak için her türlü faaliyete başvurarak, sözümona bir "saf proleterliğin" temsilcisi kesildiklerini gördük. Ne tesadüftür ki, Sovyetler Birliği ve bütün takipçileri diktatörlüğü desteklerken, bu kişiler de diktatörlüğe karşı birleşik cepheyi bölme siyaseti izliyorlar. Yani objektif olarak, Arjantin'e karşı, Ruslar'ın hedefleriyle işbirliği içindedirler.

Aydınlık: Partinizin ve Arjantin halkının mücadelesinin geleceğini nasıl görüyorsunuz?

Gomez: Ülkemizin ve halkımızın durumu şu sırada son derece karmaşıktır. Diktatörlüğün Arjantin halkına saldırdığı ve her gün ağır darbeler indirdiği bir gerçektir. Yalnız şunu da belirtmeliyiz ki, diktatörlüğün iki buçuk yıllık bir muhasebesini yaparsak, diktatörlüğe karşı her türlü muhalefet eğiliminin geliştiğini, diktatörlüğe destek olan temelin her gün daraldığını açıkça görürüz. Zaferin kaçınılmaz olarak Arjantin halkının olacağını kesinlikle söyleyebiliriz.

Halkımız çok acı çekti ve çekiyor. Özellikle partimiz, son aylarda çok ağır darbeler yedi. Ama askeri hükümete karşı direniş hareketinin muazzam gücüne derin bir inancımız var.

Bugün diktatörlük, yalnızca, Arjantin ülkesinin ve halkının bir avuç düşmanı tarafından destekleniyor. Öte yandan, partimiz, darbe yemiş olmasına rağmen, bütünlüğünü, berrak siyasi yönelimini, diktatörlüğe karşı kitle hareketiyle sıkı bağını ve bu siyaset etrafında birleşmiş, kadro yapısını koruyor. İşte bu nedenle ülkemizdeki mücadelenin geleceğinin, Marksist-Leninist komünistlere yüklediği ve yükleyeceği büyük sorumlulukları yerine getireceğimize güvenimiz tamdır.

Bu noktada, TİKP'ye ve bütün demokratik güçlere, kanunsuz bir şekilde hapsedilen yoldaşlarımızın hayatının kurtarılması için yaptıkları bütün girişimleri nedeniyle teşekkür etmek isteriz. Arjantin halkı, bugün içinde bulunduğu güç anda, direniş mücadelesini destekleyen dünyanın tüm demokratik güçlerinin faaliyetlerini her zaman hatırlayacaktır.

Arjantin Komünist Partisi (ML) Merkez Komitesi üyesi Luis Gomez, Arjantin halkının ve partisinin verdiği mücadelenin gelecegi konusunda şöyle diyor: "Halkımız çok acı çekti ve çekiyor. Partimiz son aylarda çok ağır darbeler yedi. Ama askeri hükümete karşı direniş hareketinin muazzam gücüne derin bir inancımız var."

MAHKEME KANALIYLA ALDIĞIMIZ TEKZİPTİR

Cevap ve düzeltme

Adının açıklanmasını istemeyecek kadar medeni cesaretten yoksun, üstelik hakim olduğu iddiasında bulunan ve gerçek emellerini gizlemeye çalışan bir kimsenin beyanlarına da yer vererek, şahsım ile ilgili neşriyatınız baştan başa düzmecedir.

"Bir bavul Ordu malı silahı MHP lilere verme" olayı, Kıbrıs Türk Barış Kuvvetleri Komutanlığı Askeri Savcılığınca soruşturulup sanıkları hakkında kamu davası açıldığına göre, Deniz Kuvvetleri Komutanlığı Adli Müşaviri olarak benim, yasal açıdan veya maddi bakımdan soruşturmaya müdahale imkanım bulunmadığı halde, olayı örtbas ettiğimin ileri sürülmesi.

Sanıklardan Halil Haskırış'ı hayatım boyunca görüp tanımadığım halde onunla ilgilendiğimin neşredilmesi,

Bir Hakim ve subay olarak bugüne kadar hiç kimsenin adamı olmadım ve olmayacağım. Bahusus bir siyasi parti olan MHP ile uzaktan ve yakından bir ilişiğim olmamıştır. Gerçek bu iken, beni MHP'nin adamı olarak gösterip, bölücülük ve nifak tohumları atma sahanızı, kahraman Silahlı Kuvvetleri içine kadar genişletmeniz.

1973 yılında seçildiğim Askeri Yargıtay üyeliğinden feragat ederken, sadece, Deniz Kuvvetleri Komutanlığının beni Adli Müşavir olarak istihdam etmeyi arzu ve temenni ettiklerini söyleyerek açıkladıkları güven ve itimada layık olmayı düşündüm. Ben her hakimin ideali olan şerefli Yargıtay üyeliğinden feragat ederken, fedakarlık yaptığım düşüncesinde iken, bu davranışımın, "Kilit Mevkileri ele geçirme" olarak nitelemeniz.

Hak, yetki ve görevi yasa ile açıklandığı üzere, Komutanlığa intikal eden Adli Soruşturma ile sınırlı olan, Adli Müşavirlik görevinin "kilit mevki" olarak nitelendirilmesi.

Sadece yalan, yanlış ve düzmece olmayıp, ayrıca şahsıma, meslektaşlarıma ve bazı sayın komutanlıklara karşı yapılmış çok çirkin bir iftiradır.

Özgürlük ortamından yararlanılarak, demokrasi mücadelesi yaptığını ileri sürerek, karanlık güçleri gün ışığına çıkartmaya çalıştığı iddiasında bulunarak, masum ve şerefli insanlar ile memleketin sağlam güçlerini lekelemeye matuf yayınınız, her şeyden önce, basın ahlak kurallarına, gerçek ve objektif haber verme ilkesine ve kişinin şahsi haklarına tecavüz teşkil ekmektedir.

Enver Tuğ
Dz. Hakim Albay