Aydınlık

Kuruluş yılı: 1921
Kurucusu: ŞEFİK HÜSNÜ

BÜTÜN ÜLKELERİN İŞÇİLERİ VE EZİLEN HALKLAR, BİRLEŞİN!

ÇARŞAMBA 22 KASIM 1978

300 KURUŞ

RESMİ BELGELERLE SAPTANAN
TECAVÜZ HALKTAN GİZLENDİ

İstanbul'a saldırı tatbikatı yapan

Şile'nin 60 mil kuzeyinde

Rus savaş uçakları Fır hattımızı üç kez ihlal etti

Uzmanlar, bu tecavüzü "U-2 olayından daha vahim" olarak değerlendiriyorlar

- Fır hattını ihlal olayları 3, 8 ve 11 Ekim günleri gece yarısı meydana geldi
- Genelkurmay çevreleri bu konuda gizli bir belgenin bulunduğunu ve Hükümetin bunu milletten gizlemeyi tercih ettiğini belirtiyorlar

ANKARA (ÖZEL)

Genelkurmay çevrelerinden edinilen bilgiye göre, Sovyet Hava Kuvvetlerine bağlı on iki MİG–25 uçağı, 3-8 ve 11 Ekim günleri geceyarısında, İstanbul Boğazına yönelik saldırı tatbikatı yaparlarken, FIR hattımızı üç kez ihlal ettiler. Hava sahamıza giren Rus savaş uçakları, İstanbul'un Şile kasabasının 60 mil kuzeyinden geçtiler. Bu konuda resmi bir belgenin bulunduğunu söyleyen çevreler, hükümetin bu gerçeği milletten gizlediğini belirttiler.

SOVYETLERİN HEDEFİ: BOĞAZLAR

Aynı çevreler, Sovyetlerin iki filo kadar MİG-25 taktik av ve keşif uçağının Kırım bölgesinde üslendiğini belirtiyorlar. Bu uçaklar sık sık Boğaz'a yönelik tatbikatlar yapıyorlar. Öte yandan, Sovyet Deniz Kuvvetleri de aynı tatbikatları sürdürüyor. MİG-25 uçaklarının FIR hattımızı ihlal etmesinden dört gün sonra, Sovyet Karadeniz Filosuna mensup muharip gemiler ile donanma hava kuvvetlerinin katıldığı bir su üstü vurucu kuvvet tat-

(Devamı Sa. 7, Sü. 4'de)

12 MİG - 25 uçağından kurulu bir filo, Kırım'daki Ballyar hava meydanından kalkarak Şile'nin 60 mil kadar Kuzeyine geldiler ve burada FIR hattımızı geçerek İstanbul'a karşı saldırı tatbikatı yaptılar.

FIR HATTI NEDİR?

Flight İnformation Region kelimelerinin kısaltılmışıdır ve Uçuş Bilgi Bölgesi anlamına gelmektedir. FIR, bir ülkenin hava sahasını belirlemek için kullanılan bir terimdir. Bütün ülkelerin kendi sınırlarının çevresinde ve karasuları üzerinden geçen bir FIR hattı bulunur. FIR hattına giren herhangi bir yabancı uçak nereden geldiğini, nereye gittiğini ve hangi istikametten seyredeceğini bildirmek zorundadır.

Halkın nabzı burada atıyor

FOTOĞRAFLARLA BAĞIMSIZLIK MİTİNGİ

8. sayfada

Mahkeme karar verdi:

Çiğli Suikasti olayına bakan Menemen Asliye Ceza Mahkemesi Hakimi Döverli, davayla ilgili belgeleri incelerken.

"Çiğli olayı bir suikasttır"

- Menemen Asliye Ceza Mahkemesi, sanık polisin Ecevit'i taammüden öldürme suçundan yargılanması talebiyle dosyayı İzmir Ağır Ceza Mahkemesine gönderdi
- Savcı, suikastın iç savaş çıkarmak amacıyla sanık polis İsmet Çetin'in de dahil olduğu bir gizli örgüt tarafından düzenlendiğini belirtti

İZMİR (ÖZEL)

5 Mayıs 1977 günü İzmir'in Çiğli Havaalanında CHP Genel Başkanı Bülent Ecevit'e karşı düzenlenen suikast girişimiyle ilgili olarak Menemen Asliye Ceza Mahkemesinde görülen davanın dünkü duruş-

(Devamı Sa. 7, Sü. 3'de)

CHP GRUBUNDA ANARŞİYE KARŞI ÖNLEMLER GÖRÜŞÜLDÜ

Hükümetin hazırladığı yasa tasarılarını eleştiren

CHP Milletvekili Yıldırım: "Bu tasarılarla bir polis devleti kurulmak isteniyor"

- Tasarıların oldu bittiye getirilmesi CHP Grubunda büyük tepkiyle karşılandı

ANKARA (ÖZEL)

CHP Grubunun dün yapılan toplantısında söz alan parlamenterler yeni baskı tasarılarına karşı çıktılar. Tasarıların oldu bittiye getirilmek istendiği belirtilerek, hükümetin hazırladığı tasarıların görüşülmesi 27 Kasım Pa-

(Devamı Sa. 7, Sü. 9'da)

BAŞYAZI

Milli egemenliğimiz ve Hükümet

Sovyet MİG 25 savaş uçaklarının, FIR hattımızı üç kez ihlal etmesi olayından, kamuoyunun ancak bir ay sonra haberi oluyor. Hem de bu konuda resmi ve son derece önemli bir belge bulunmasına rağmen.

Milli egemenlik, bir milletin en değerli varlığıdır. Bunu korumakla görevli olan hükümet, egemenliğinin çiğnendiğini kendi milletinden gizliyor.

Emperyalist savaş ağasının silahlı kuvvetleri, hava sınırlarına kasıtlı olarak tecavüzde bulunurken, sınırların bekçisi olması gereken hükümet sesini bile çıkarmıyor.

Sınır ihlallerine, Boğazlara yönelik hava saldırısı tatbikatlarına, bir ucu İstanbul açıklarında bir ucu Kafkasya'da yürütülen kıskaç harekatı provalarına karşı hükümetin cevabı, iki Rus savaş gemisini limanlarımıza davet etmek olmuştur Hava sahasının ihlaline karşı en kibar bir diplomatik tepkide dahi bulunmaktan çekinenler, Milli Savunma Bakanı Hasan Esat Işık'a haber vermeden Sovyet gemilerini İstanbul'a demirleterek ne yapmaya çalışıyorlar? Ecevit'in "yeni savunma kav-

(Devamı Sa. 7, Sü. 9'da)

Aydınlık

CHP Gençlik Kolları Genel Başkanı ve Yönetim Kurulu istifa etti

- Gençlik Kolları Genel Başkanlığına Süha Akıncı getirildi

ANKARA (ÖZEL)

CHP Gençlik Kolları Genel Başkanı Onur Abaan ve Yönetim Kurulu üyeleri toptan istifa ettiler. CHP yetkilileri Gençlik Kolları yöneticilerinin "çalışmadıklarını" bildirerek "istifa ettiklerini" söylediler. CHP çevreleri Gençlik Kolları Genel Başkanı

(Devamı Sa. 7, Sü. 8'de)

ANKARA SAVCILIĞI MHP'NİN SIKIYÖNETİM İSTEYEN BİLDİRİSİ HAKKINDA MHP GENEL İDARE KURULUNUN İFADELERİNİ ALACAK

ANKARA (AA)

MHP'nin sıkıyönetim ilan edilmesini isteyen bildirisi ile ilgili olarak Ankara Cumhuriyet Savcılığı tarafından açılan soruşturma sürüyor. MHP Genel İdare Kurulu üyesi 28 kişinin önümüzdeki günlerde Cumhuriyet Savcılığında ifadeleri alınacak.

Konu ile ilgili olarak Anadolu Ajansına bir açıklama yapan Cumhuriyet Savcı Yardımcısı şöyle dedi:

"28 kişilik bir liste geldi. Bu listede adları bulunan ki-

(Devamı Sa. 7, Sü. 3'de)

Rus gemilerinin ardından

ABD Deniz Kuvvetlerine ait bir savaş gemisi İzmir'e geldi

HABER MERKEZİ

İstanbul'a gelişleri bütün yurtta tepkiyle karşılanan Sovyet Deniz Kuvvetlerine ait iki savaş gemisinin Türkiye'den ayrılmasından bir gün sonra ABD Deniz Kuvvetlerine ait bir gemi İzmir Limanına geldi.

İzmir Valiliğinin verdiği bilgiye göre, dün İzmir Limanına gelen ABD Savaş gemisi 25 Kasım'a kadar Türkiye'de kalacak.

Sovyet gemilerinin ardından ABD savaş gemisinin Türkiye'ye gelişi tepkiyle karşılandı. Bilindiği gibi ABD Filosuna ait gemiler 1968 yılındaki protesto gösterilerinden sonra Türkiye'ye gelemiyordu. 10 yıl aradan sonra tekrar bir ABD gemisinin gel-

(Devamı Sa. 7, Sü. 8'de)

Halkın Kurtuluşçularının vapuru kaçırarak içindeki yolcuları rehin tutmasından sonra, polis ayrım gözetmeden birçok yurttaşı gözaltına aldı. Fotoğrafta Emniyet 1. Şubede olayla ilgili olarak bekletilenler görülüyor. Bekletilenler arasında 70'lik bir ihtiyar da var...

Bazı gazetelerin "Maocu" olarak nitelediği

Halkın Kurtuluşu dergisi Mao Zedung düşmanlığı yapıyor

Önceki günkü vapur kaçırma olayına adı karışan ve bazı gazeteler tarafından "Maocu" olarak nitelenen Halkın Kurtuluşu gazetesinde uzun bir zamandan beri Mao Zedung'un geliştirdiği Üç Dünya Teorisine şiddetli saldırılar ve iftiralar yer

(Devamı Sa. 7, Sü. 5'de)

Halkın Kurtuluşçularının

Vapur kaçırma olayıyla ilgili olarak 78 kişi hakkında soruşturma sürüyor

- *Gözaltına alınanların yakınları geceyi Emniyetin önünde geçirdiler*

İSTANBUL (ÖZEL)

Halkın Kurtuluşuna mensup bir grup sahte solcunun Suadiye yolcu vapurunu kaçırarak, yolcuları iki saat rehin tutmaları olayı ile ilgili olarak gözaltına alınanların bir kısmının serbest bırakıldıkları bildirildi. Olayla ilgili olarak 78 kişi hakkında soruşturma sürüyor.

(Devamı Sa. 7, Sü. 8'de)

YORUM

GEMİ KAÇIRMA OLAYI

Önceki gün İstanbul halkı iki zalımın arasında kaldı. Sansaryan Hanında demir parmaklıklar arkasına atılan 500 kişi, Sirkeci'yi ana baba gününe çeviren yakınları ve içerdekilerin serbest bırakılmasını bekleyen bir o kadar kişi daha. Cenaze töreniyle başlayıp vapur kaçırmaya varan bütün İstanbulluların yaşadığı olaydan bahsediyoruz.

Cenazelerini almak için Halkın Kurtuluşu grubunun topladığı gençler... Cenazeyi vermeyip yoldan geçen vatandaşa kadar herkesin üzerine coplarla yürüyen polis... Olay böyle başlamıştır. Durakta otobüs beklerken birden polisin copunu kafasında hisseden vatandaş şaşkınlık içinde kalmıştır.

Olay böyle başlamış ama bununla bitmemiştir. Tekkelerini ille de ayakta tutmak için bir eylem koyma, kargaşa yaratma telaşı içinde olan Halkın Kurtuluşçuları peşlerine taktıkları gençlerle birlikte gemiye doluşmuş ev-

(Devamı Sa. 7, Sü. 6'da)

FİKİR MEYDANI

Turist işçilerimize kim sahip çıkacak?

H.Ata İbiş
B.Almanya-Mainz

Çoğunluğu Doğu bölgesinden gelen topraksız ve az topraklı yoksul köylülerin, son zamanda Almanya'da sayıları gittikçe artmıştır. Çoluk çocuklarından, ana vatanlarından binlerce kilometre uzağa,Almanya'ya üç beş kuruş kazanmak için gelen turist işçilerimizin binbir güçlük içinde yaşam mücadelesi verdikleri ortadadır. Turist işçilerin dertleriyle ilgilenen bir merci yoktur. Hükümetten ses yok. Yurt dışındaki ataşelik ve elçiliklerimizden ses yok. Konsolosluklardan ses yok. Peki kim âlâkadar olacak bu turist işçilerle? Kim onlara gelecekleri hakkında bilgi verip, onlara yol gösterecek, dertleriyle ilgilenecektir? Elkapılarına gelen bu vatandaşlar üç-beş kuruş kazanabilmek için, Alman hükümetinden, Alman devletinden iltica hakkı istemekteler. Serbest çalışabilmeleri için, Alman tebasına geçenlerin sayısı gün geçtikçe çoğalmaktadır. Turist işçilerin çoğunluğu iltica hakkı almalarına, serbest dolaşma imkanlarını almalarına rağmen, ancak yüzde onu düzgün çalışabiliyor. Yüzde doksanı iş ev bulamıyor. Binbir güçlük içinde mücadele veriyorlar.

İltica edenlerin sayısı arttıkça,tefecilerin, fırsatçıların sayısı da artmaktadır. Alman avukatları böylece iyi para kazanma yolunu bulmuşlardır.

Bunun yanı sıra sahte TKP'li dernekler turist işçilerden ustaca yararlanmasını biliyor. Anlaştıkları bir kaç Alman avukatı tutarak, derneklerinde turist işçiler hakkında seminerler vermekteler. Turist işçileri ilticaya zorlayıp, iltica olduktan sonra da, derneklerine ustaca sizin her derdinizle ilgileneceğiz diye kandırarak üye yapmaktadırlar. Lisan bakımından yoksun binbir güçlük içinde olan bu turist işçiler, denize düşen yılana sarılır misali TKP'lilerin ağına düşmektedirler. Mainz İşçi ve Gençlik Derneği belediyenin düzenlediği, yabancılarla ilgili toplantıda turist işçilerin sorunlarına değinmiş, bunlara yardımcı olmaları için öneride bulunmuştur. Ancak Mainz belediye başkanı "Eğer biz bunlara yardım edersek gün geçtikçe buraya doluşan her turist işçiye yardım etme mecburiyeti doğacaktır" diyerek yardımı red etmiştir.

İltica dilekçesinin altına imzasını atmış serbest çalışma ve dolaşma imkanını elde etmiş bu vatandaşlar, gene huzursuzluk ve bir tedirginlik içindedirler. Çünkü gelecekleri hakkında kimse onlara ne olup ne kalacakları hakkında bir bilgi vermemiş, bu vatandaşlarımız örgütsüz, darmadağınık bir vaziyette el kapılarında binbir perişanlık içinde yarınlarının ne olacağı korkusu içinde yaşam mücadelesi vermektedirler.

Turist işçilerin iltica için Alman avukatlarına verdikleri ifadeler, bu ifadelerin altına attıkları imzalar yarın Türk hükümetlerinin karşısına bir kara leke gibi çıkacaktır. Her iltica dilekçesinin sayfalarında şu sözler yer almaktadır. MHP'liler her gün üzerimize ateş açıyor, hayat garantimiz yok. Bizim bölgelerde ağa baskısı üzerimizde ve Kürt halkı üzerinde milli baskı uygulandığı için Alman devletine iltica etmek mecburiyetinde kalıyoruz.

Sayın Ecevit hükümeti artık bu gerçekleri görmelidir. İki süper devletin gün geçtikçe Türkiye üzerindeki hegemonya mücadelesi şiddetlenmekte, MHP cinayet şebekesi Kontrgerilla halkımız üzerinde terör estirmektedirler. İşte bunlardan hesap sorulmadan ne Türkiye'deki anarşi duracaktır, ne de yurt dışındaki işçilerimizin geleceği bir garantiye bağlanacaktır. Gerek Türkiye'de olsun, gerek yurt dışında olsun tüm halkımız iki süper devlete MHP ve Kontrgerillaya karşı mücadele seslerini yükselterek geleceklerini garanti altına alırlar. Yoksa yıllardır elkapılarında hayatlarını çürüterek biriktirdikleri birkaç bin mark ile aldıkları birkaç daire, birkaç dükkân, birkaç dönüm toprak işçilerimizin geleceğini garanti edemez.

Gün geçtikçe yurdumuzda cinayetlerin sayısı artmaktadır. Bizler yurt dışında çalışan işçiler ilelebet burada kalıcı değiliz. Yarın hepimiz anavatanımıza döneceğiz. Karanlık güçlerin halkımız üzerine yağdırdığı kurşunlar yarın bizim de bedenimize değebilir. Biz elkapılarında çalışıyoruz. Ama çoluk çocuğumuz akraba ve yakınımız Türkiye'de ve onların geleceğinden de endişeliyiz. Bunun için gerek turist işçilerimiz olsun, gerek işçi bulma kurumu vasıtasıyla Almanya'ya gelmiş bizler olalım, kazandığımız birkaç bin mark yurdumuzun ve bizlerin geleceğini garantiye bağlamaz. Gözümüzü açmanın zamanı gelmiştir. Kurtuluşumuz ancak bir şartla mümkündür. Ülkemizi yağma ve talan peşinde koşan Rus sosyal-emperyalizmine, ABD emperyalizmine, MHP gibi cinayet örgütüne, Kontrgerillaya karşı 45 milyon Türkiye halkını birleştirerek ve bunlara karşı mücadele ederek mümkündür. Alman devletinden iltica hakkı istemek, hiç bir şeye çözüm getirmeyecektir, veyahutta bu volla birkaç bin mark kazanmamız gene geleceğimizi garantiye bağlayamaz. Bizim yıllardır Alman devletine verdiğimiz emek, döktüğümüz göz nuru Alman devletini bir kat daha zenginleştirdi. Artık biz emek ve gücümüzü kendi ülkemizin kurtuluşuna çevirmeliyiz, iki süper devlete, MHP'ye ve Kontrgerillaya ve her türden ortaçağ karanlığına karşı 45 milyon halkımızla birlikte mücadele edersek, işte o zaman elkapılarında işimiz kalmayacak, kendi zengin ve güzel yurdumuzda apaydınlık bir güneş doğacaktır. Yeterki biz, bizi ezenlere karşı birleşip birlikte mücadele edelim.

ÜGD'nin çağrısı

Ülkücüler, Hergün gazetesini okumuşsunuzdur. İstanbul Ülkücü Gençlik Derneği Yönetim Kurulu bir açıklama yapmış. İstanbul Üniversitesi Edebiyat, Hukuk ve İktisat Fakülteleri öğrencileriyseniz en geç 21 Kasım gecesi İstanbul'da bulunacakmışsınız. Bugün 22 Kasım. Yazımız aç gün önceden diziliyor. Yani ÜGD'nin açıkladığı gibi Anadolu'daki teşkilatların bu husus üzerinde önemle durması sonucu, dün gece İstanbul'a geldiniz. Ya da getirildiniz.

Bu çağrı üzerinde düşünün. ÜGD niye sizleri çağırıyor? Bu fakültelerin açılış günü müdür? Hayır. Fakülteler açılalı çok oldu. İstanbul'a demir atmış Rus savaş gemilerini protesto için midir? Hadi canım, filolar defolup gideli iki gün oluyor. Öyleyse niye ÜGD, "Ülkücü-milliyetçi" gençleri ısrarla çağırıyor? Üstelik de "teşkilatlarımız bu husus üzerinde önemle durmalıdır" diyor. Yani "Ülkücü, milliyetçi" gençler sizi tehdit ediyor. Nasıl ülkücü teşkilatlar bu husus üzerinde hassasiyetle duracakmış? "Davadan döneni vururuz ha" diyerek mi? Geçti bunun pazarı.

Ülkücü Gençlik Derneğinin bu çağrıyı yapma gereğini duyması da bunu göstermektedir. İstanbul Hukuk, Edebiyat ve İktisat Fakülteleri açıldığında öğrencileri birbirine kırdıracak, hükümeti düşürebilmek için anarşiyi artıracak yeterli gücü toplayamamış. Bunun için sizi çağırıyor.

Zorla getirilenlere sözümüz; gerçekten okumak isteyenlere, yüreğinde birazcık Türkiye gençliğinin bağımsızlık, özgürlük ateşi bulunanlara sözümüz; bu çağrı uyarıcıdır. "Türkeş'in faşist davasından dönmekten, öldürülmekten korkmuyorum" deyin. Derseniz biz de size hoşgeldiniz deriz.

BULMACA

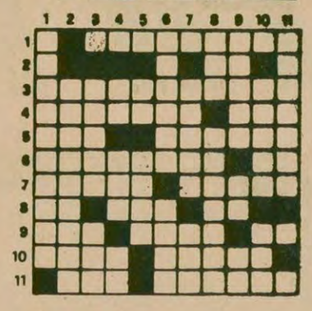

SOLDAN SAĞA: 1) 15 ve 16. yy'larda yaşamış olan ünlü bir Osmanlı denizcisi. 2) Rütbesiz asker. 3) Hasan Ali Yücel'in Milli Eğitim Bakanı olduğu dönemde Köy Enstitülerinin kuruluşuna önderlik eden Milli Eğitim Müdürü. 4) Kafkasya'nın kuzey civarında yaşamış olan eski bir Türk topluluğu - Birlikte. 5) Tersi aşağı (Farsça) - İlan ederek. 6) M.Ö. 4 ve 5. yy'larda yaşamış olan Yunan filozof ve yazarı - Kuzu sesi. 7) Tersi derece-Sapı kısa, küçük odun baltası. 8) İnek sesi - Tersi kan (Eski dil) - Doktorun kısa yazılışı. 9) Kanal, oluk - Müzikte bir parçayı okumak için bir araya gelen topluluk - Yayla atılan. 10) Fransa'da bir kent - Tersi hayvanları yönlendirmek için boynularına takılan uzun ip. 11) Dili Hint-Avrupa dil ailesinden olan topluluk ya da kişi - Milli.

YUKARDAN AŞAĞI: 1) Öykü ve romanlarıyla tanınan ve bazı yapıtları tiyatroya da uyarlanan 1970'te yitirdiğimiz değerli bir yazarımız. 2) Bir Avrupa ülkesi. 3) Alın yazısı da denen, gerçekte mevcut olasılıklardan birinin gerçekleşmesi anlamına gelen sözcük - Yüksek ısıdan ötürü maddenin kızıl bir renk almış hali. 4) Kimyada kriptonun simgesi - Rutubet - Tersi hayvan evi. 5) Bir sıfat takısı - Tersi kekeme olan. 6) Tersi İtalya kaynaklı çokuluslu bir otomotiv şirketi - Kızıl kahverengi at rengi. 7) Bir iplik türü - Tersi çoğul eki. 8) Bir geyik türü - Orta Doğu'da bir yarımada. 9) Yetişmiş, olmuş - Kimyada kromun simgesi - Akıl. 10) Bilginler (Eski dil) - Mendil ve başörtü gibi kadın eşyalarının kenarına yapılan işleme. 11) Ard arda gelen eşit değerli olanak, alternatif.

DÜNKÜ BULMACANIN ÇÖZÜMÜ

Sümerbank
Deri ve Kundura Sanayii
Müessesesi

KAPALI TEKLİF ALMAK SURETİYLE
1—) 80 Ton TABİİ KAUÇUK RSSI veyRSS 3
2—) 5 TON VOLKASİT DM
3—) 500 Kg. SUNİ CİLA MUMU
4—) 50 TON YÜKSEK STROLLU KAUÇUK veya MUADİLLERİ
5—) 7 TON M.B.T. (Thiotax)
6—) 4 TON D.P.G veya MUADİLLERİ
7—) 15 TON IRGASTAB BC 249 veya MUADİLLERİ (STABLİZATÖR)
8—) 5 TON TOZ ANTİOKSİDAN (PBN)
9—) 2 TON KARNOBA MUMU
10—) 15 TON BUTACLOR MA 41 K (Neopren tipi kauçuk)
11—) a) 3 TON ALRESEN PK 500
b) 10 TON ALRESEN VPA 64/1
12—) 1 TON OP WAX
13—) 100 Kg. WAX O
14—) 5 TON SENTETİK TANEN (Neosgn NPA Veya Muadilleri)
15—) 8 TON MANİYONİK EMİLGATÖR (Etylen BCP veya Muadilleri)
SATIN ALINACAKTIR.

1) Bu işe ait şartname ve mütemmin malumat Müessesemizin Beykozdaki Merkezinden veya 5 Vakıf Han altındaki İrtibat Büromuzdan temin edilebilir.
2) Kapalı teklif mektuplarının en geç şartnamede yazılı tarihlerde saat 17.00 ye kadar Müessesemiz Haberleşme servisine verilmesi şarttır.
3) Teklifler arasında şartlarımıza ve ihtiyacımıza en uygun olanlar tercih edilecektir.
4) Müessesemiz ihaleleri yapıp yapmamakta veya dilediğine yapmakta serbesttir.
5) Mal mukabili teklifler tercih sebebimiz olacaktır.

(Basın 27108—1508)

T.C.
BAYINDIRLIK BAKANLIĞI
KARAYOLLARI GENEL MÜDÜRLÜĞÜ
4.BÖLGE MÜDÜRLÜĞÜ'NDEN

1— 28.164.240.00 TL. Keşif Bedelli Et Balık Kavşağı-Mamak Üst Geçit, Çiftlik Ayrımı-Et Balık Kavşağı Yollarının Bitümlü Sıcak Karışım Kaplama onarımı için Alacaatlı veya Çimento Fabrikası Taş Ocağından Güvercinlik Bitümlü Sıcak Karışım Kaplama Şantiyesine agrega ihzaratı ve taşıma işi 2490 sayılı yasanın 31. maddesine göre kapalı zarf usülü ile eksiltmeye konulmuştur.
2— Eksiltme 11.12.1978 Pazartesi günü saat 15.00 te Komisyon Başkanlığı Odasında yapılacaktır.
3— Eksiltme dosyası çalışma saatleri dahilinde 4. Bölge Müdürlüğü Asfalt Şefliğinde görülebilir.
4—Yeterlik belgesi alabilmek için:
a- Bayındırlık Bakanlığından alınmış ve süresi dolmamış (B) grubundan enaz işin keşif bedeli kadar müteahhitlik karnesi veya işin keşif bedeli kadar bu tip iş yaptığını belirtir iş bitirme belgeleri,
b- Bu iş için gerekli olan teknik personel bildirisini,
c—Bu iş için gerekli olan yapı araçları belgesini ve yapı araçları listesi ile bunların kendilerine ait olduğunu belgeleyen evrakı, kira ile hariçten temin edilecek ana inşaat makinaları için ayrıca bildirimde bulunulması,
d—İlgili Şantiye Şefliğinden alınmış iş yeri görme belgesini,
e—Bu işin dosyasını tetkik ettiğine dair Asfalt Şefliğinden alınmış belgeyi,
f—İsteklilerin tek kişi olması halinde noter tasdikli imza sirkülerini Şirket olması halinde Şirketin noter tasdikli imza sirkülerini,
g—İlk ilandan sonraki mali durum bildirisini, Banka referans mektubunu,
h—İsteklilerin 5.12.1978 Salı günü saat 17.30'a kadar Müdürlüğümüze müracaat etmeleri gerekmektedir, Posta ile müracaat kabul edilmez. Müracaatlarda umumi evrak kaydı şarttır.
5—Eksiltmeye girebilmek için:
a- İsteklilerin 1978 yılına ait Ticaret ve Sanayi Odası Belgesini,
b—Yeterlik belgesini,
c—858.677.00 TL'lık geçici teminatın teklif ve taahüt mektubuna eklemeler gerekir.
6—Teklif Mektuplarını Bitümlü Kaplama İşleri için kapalı zarf usulü ile eksiltme Şartnamesinin 3.8.2 maddesinde belirtilen şartları yerine getirdikten sonra Bölge Müdürlüğü İhale Komisyon Başkanlığına en geç 11.12.1978 Pazartesi günü saat 14.00'e kadar makbuz karşılığında vermeleri gerekir.
7—İsteklilerin 50 TL. karşılığında yukarıda belirlenen işin dosyasını Malzeme Amirliğinden alabilirler.
Fotokopili Belgelerin noterden tasdikli olmaları zorunludur.
İlan olunur.

(Basın 27972 —1510)

HALKIN SESİ
GAZETEMİZİN SAHİBİ 45 MİLYON HALKTIR

MALATYA

BEREKETLİ KÖYÜN TOPRAKLARI ÜÇ AĞANIN ELİNDE

Selahattin Karakaş

Benim ismim Mustafa. Yoksul ve topraksız köylüyüm. Ağa toprağında çalışmaktayım. Kiraladığım toprağa tütün ve patlıcan ektim, ağalar tarafından çektirildi.

Bereketli köyü adı gibi toprakları da bereketli olan etrafı tepelerle çevrili, yemyeşil bir köy. Tohma Çayı köyün yanıbaşından geçiyor. Malatya'ya 40 km uzaklıkta. 70 hane ve 470 nüfuslu Bereketli köyünün toprakları üç ağa tarafından gaspedilmiş. Köyde 45 ailenin hiç toprağı yok. 15 köylünün az toprağı var. 3-4 ailenin ise kendine yetecek kadar toprağı var. Geri kalan 10.000 dönümlük hazine arazisi üç ağa tarafından gaspedilmiş.

Bereketli'de köylülerle köyün sorunları hakkında konuştuk. Ağalar tarafından dövülerek yaralanan Ali Altun'a dövülme nedenini sorduk:

"Oğul sorma derdimizi. Köyün 10.000 dönüm hazine arazisi vardır. Bu topraklar yıllardır ağaların elindedir. Köylü yıllardır bu hazine topraklarının dağıtılması için uğraşıyor. En sonunda hazine 23 aileye 4 yıllığına 300 dönüm toprağı kiraya verdi. Fakat ağalar, köylüyü kiraladığı toprağa sokmuyorlar.

—Nasıl sokmazlar?

— Köylü toprağa girince basarlar kurşunu, evi başına yıkarlar, harmanını yakarlar, bağını, bostanını sökerler, evini basıp döverler. Bu memlekette Vali, Kaymakam, Jandarma, Savcı yok mudur? Kimse bunların yakasına yapışmaz mı? Yapışmaz. Kılına bile dokunmazlar. Kanunlar mı dediniz? Onlar köylüye karşı işler. Ağalar kanunsuzluk yapar. 10.000 dönüm arazinin başına çöreklenir, köylünün icarladığı 300 dönümü bile gaspetse, hiç bir şey olmaz.

KÖYÜN GEÇMİŞİ VE AĞALARIN CİNAYETLERİ

Yaşlı bir köylü şunları anlatarak sohbeti sürdürüyor:

— Köyümüz eskiden beş hane imiş, evvelden bunları taşla, sopayla kovarmış ağalar. Bu köylüler gece karanlık olduktan sonra köye geri dönerlermiş. Seferberlik ilan olmuş, kimi askere gitmiş, kimi köyü terk etmiş. Askere gidenlerin çoğu dönmemiş. Savaş sonrası Birinci Dünya Savaşı) köye gelip yerleşenlerle köy 15-20 hane olmuş. Köyümüzde yine bu ağalar devranını sürdürmüşler. Bir Avcıoğlu Mustafa vardı. Ağa tayfasının hoşuna gitmediğinden 1942'de vurdurdular. Bu adama kimse arka çıkmadığından Avcıoğlu Mustafa'nın topraklarını aldılar. Daha sonra Mehmet Uçak isminde birini muhtar seçtiler. Bu muhtar 1948'de toprak komisyonu Bereketli'ye geldiğinde hoşuna geleni yazdırdı, hoşuna gelmeyeni yazdırmadı.

Bundan başka 10.000 dönüm daha var. Ağaların korkusundan bu topraklara el vurulmadı. Tabii bu adam muhtarlıktan düştü. Muhtarlığa fakirleri düşünen, hakkını arayan İsmail Kaya getirildi. Yeni muhtarımız ağalara "hazine arazisine el süreni sürüm sürüm süründürürüm" dedi. Ağalar bunu çekemediler. İki ay sonra katil bularak muhtarımızı vurdurdular. Vuran yakalandı. Vuran adam "Bana vur dediler, ben de vurdum" dedi. Bir kaç ay yattıktan sonra tekrar mahkemeye çağrıldı. İfade değiştirerek "Ben her ne kadar vurdurdular dediysem de korkumdan söyledim, ben vurdum" dedi. Vuran adam müebbet hapse mahkum oldu. Hâlâ cezaevinde yatmaktadır.

10.000 DÖNÜMLÜK HAZİNE TOPRAĞINI AĞA EKİYOR

Köy muhtarı Mustafa Kaya da şunları anlattı:

— 11 seneden bu yana Bereketli köyünde muhtarlık yapmaktayım. Ağalar hazine topraklarını kanunsuz bir şekilde, köylülere baskı yaparak sürüyorlar. Ağaların kendi şahıslarına tapulu toprak miktarı 1741 dönüm 600 metrekaredir. Bu topraklar kısım kısımdır. 88 adet tapuları vardır. Her tapunun içinde 3 ile 20 dönüm tapulu toprakları vardır. Fakat ağalar 10.000 dönümlük devlete tapulu hazine arazisini kanuna karşı gelerek hâlâ sürmektedirler.

Ağalara ait toprakların 1741 dönüm olduğu mahkeme kararıyla tespit edilmiştir. Mahkeme kararını bildiren kâğıtta şunlar yazmaktadır:

Karar: Malatya Tapulama Mahkemesi.
Sayı: Esas No: 1961/571.
Karar No: 1966/202.
Tapulama Hakimi: Bedrettin Agel.
9863 Zabıt Katibi: Aydın Birol.
Dava: 1958/11/4/1 esasla açılmış olup 22.7.1969 tarihinde neticelendi.

Daha sonra yaşlı bir köylü söze karıştı:

— Ağaların hazine topraklarını ekmeleri 1950 yılına dayanır. 1950 de toprak komisyonu gelir. 700 dönümü köylüye dağıtır. Geri kalan hazine topraklarına el vurmaz. Yine 1960 senesinde toprak kadastro hakimi geldi. O da toprakların hazineye ait olduğunu söyleyerek el vurmadı. Topraklar yine ağanın elinde kaldı. Yıl 1978 Toprakları ağalar ekip biçiyorlar. Yılda 40 kamyon mahsul elde ediyorlar.

KİRALADIĞI TOPRAKLARI SÜREN KÖYLÜLER TEHDİT ALTINDA

Köy muhtarı Mustafa Kaya devam ediyor:

— Köyün topraklarının hazine arazisi olduğunu biliyordum. Ben yine gerekli yerlere başvurdum. Durumu araştırdım. Sonunda Köy İşleri Bakanlığı Toprak İskan Müdürlüğü 24.8.1976 tarih, 815/745 nolu kararıyla topraksız köy halkından 26 aileye, 3 ila 16 dönüm arası 4 sene vade ile kira karşılığında 300 dönüm toprak dağıttı. Belgeleri, toprak alan köylülerde mevcuttur. Belgede şunlar yazmaktadır.

Köy İşleri Bakanlığı
Toprak İskan Müdürlüğü 24/8/1976

SAYI: 815/745
KONU: Üç günlük askı kararı ile 300 dönümlük arazi dağıtımı hakkında köy muhtarına gelen karar.

Halis Kandarlı
Tapu Kadastro İskan Müdürü
Ziraat Yüksek Mühendisi

Dağıtılan topraklardan alan bir köylü şöyle diyor:

— Ben topraksız bir köylüyüm. Dağıtılan topraklardan kira karşılığında 14 dönümlük yer aldım. Süremiyorum. Ağalar zorla sürüyor. Karşı koyamıyoruz. Açlığa mahkum edildik. Yaşlı köylü sözlerine devam etti:

—Biz dertlerimizi Valiye tek tek anlatmışken, ne Vali ilgileniyor, ne kaymakam, ne de karakol. O zaman biz köle oluyoruz. Sessiz kalıyoruz.

Biz köylüyüz, bir gelirimiz yok. Ağalar tarladan kaldırıp devlete yedirip bizi mal sahibi etmiyorlar. Hükümetin zayıf tarafı oradan oluyor. Bir ağa nasıl olur da devletin namına kayıtlı tapulanmış araziyi sürmeye kalkar. Görülmedik bir şey. Bütün yetkili kuruluşlara başvurdum, ilgilenen olmadı. Benim gibi köyde 300 kişi var. Şaştık kaldık.

AĞALAR KÖYLÜYÜ BÖLEREK ZULMÜNÜ DEVAM ETTİRMEK İSTİYOR

Aramıza sonradan katılan başka bir köylü şunları anlattı:

—Ağalar köyümüze çok çektirdiler. Durmadan baskı, zulüm uyguladılar. Köyümüz fakir ve fena durumdadır. Biz yoksul köylüler başkalarının topraklarında çalışarak geçim sağlamaya çalışıyoruz. Ağalar harmanlarımızı yaktılar. Ektiğimiz tütünleri ektiğimiz bostanları çalmakla kalmazlar. Gece olur, sabaha kadar kurşun sıkarlar. Sabah olur adamlarını salarak köyün içinde halka saldırırlar. Ağalar kendi akrabaları olan yoksul köylüleri öne sürerek, köylüyü bölmeye çalışıyorlar.

Haksızlık yapıldığını köy halkına anlatanlara saldırıyorlar. Hüseyin Altun'a kapısının önünde taksiyle çarpmak istediler. Daha sonra Hüseyin Altun'un ailesine saldırdılar. Ağa Kemal Günhan Malatya'da oturduğu halde, fedai göndererek köyde kavga çıkartıyor. Sopayı yiyen biz olduğumuz halde raporu alan yine ağalar. Köyümüzün hayvanlarını köy merası olmadığından ağaların tarlasında otlatıyoruz. Ağalar her gördüğü yerde kovalıyorlar. Diğer taraftan asker, sivil istediklerini yaptırıyorlar. Köylülerin topraklarını sahte tapularla alıyorlar. Hükümete başvurulduğunda hükümet sesini kesiyor. Diğer taraftan ağalar ihbar yapıyor. Jandarmalara evleri aratıyorlar.

ECEVİT'İN SÖZLERİ SAMİMİ DEĞİL

Ecevit verdiği sözleri unutmuştur. Ben yoksul köylüyüm. Ecevit hakkında konuşmak istiyorum.

Sayın Başbakanın vermiş olduğu sözler nerede kaldı? Ne oldu, soruyoruz. Köylü vatandaş olarak şimdi umudumuzu kestik. Sayın Ecevit köylüleri ağaların mandasından tefecilerin elinden kurtaracağım" dedi. Sizi aydınlığa kavuşturacağım" derken bizi karanlıklara sürüklüyor. Şöyle bir söz var, insanın insana işi düşer. Şurada üç sene var. Bizi böyle mi yapacaktı?

Artık Ecevit de bizi kurtaramaz. Aracıya, tefeciye ağaya karşı gelmenin zamanı gelmiştir. Ecevit umut değildir. Umut işçilerin, köylülerin birleşik mücadelesindedir. Ağaların zulmu bizi yıldıramaz. Mücadelede kararlıyız.

Ağalar tarafından evinin önünde dövülen ve ölümden kurtulan Ali ve Hüseyin Altun tarlada çalışma esnasında.

Ali ve Hüseyin Altun çalışırken.

Şiraz kentinde Şah'ın ordusu halkın üzerine yine ateş açtı. 105 yurtsever, demokrasi ve bağımsızlık uğruna can verdi. İran halkı şehitlerini unutmuyor. Verdiği her şehit, yeni bir gösterinin, yeni bir mücadelenin ilk kıvılcımı oluyor...

ORDUNUN ATEŞ AÇMASI ÜZERİNE

İran halkı Şiraz'da 105 şehit verdi

- Kum kentinde bütün dükkanlar kapatılarak katliam protesto edildi
- Çeşitli kentlerde gösteriler sürüyor

DIŞ HABERLER SERVİSİ

İran'da Ulusal Cephe Partisi, Paris'te bir bildiri yayınlayarak, Pazartesi günü Şiraz'da ordunun gösteri yapan halkın üzerine ateş açtığını ve 105 kişinin öldüğünü açıkladı.

Bu katliamı protesto eden Şiraz ve Kum Kenti esnafı, Pazartesi günü dükkanları açmadı. Öte yandan Şiraz halkı, dini liderlerden Ayetullah Mullahi'nin çağrısına uyarak yas giysilerini büründü.

Ulusal Cephe Partisinin yayınladığı bildiriye göre, Şiraz kentinin güneyinde yaşayan aşiretler, Nurabad ve Firuzabad'da üç polis karakolunu basıp buralardaki silahları topladılar.

Şah'a karşı yapılan gösteriler, Salı günü de sürdü. Halkın üzerine diğer kentlerde de ateş açıldığı bildiriliyor Ancak Şah rejimine karşı yükselen mücadelenin önü alınamıyor.

Bütün ülkede toplam ölü sayısının 100'ün çok üzerinde olduğu bildiriliyor.

Enver Sedat: "Gazze ve Şeria'nın özerkliği kabul edilmezse, barış anlaşmasını imzalamam"

KAHİRE

Pazartesi günü televizyonda bir konuşma yapan Mısır Devlet Başkanı Enver Sedat, Batı Şeria ve Gazze şehrindeki özerkliğin barış anlaşmasında açıkça yer almaması halinde, Mısır-İsrail barış anlaşmasını imzalamayacağını söyledi. Sedat, sorunun yüzde 90'ının burada yattığını, yüzde 10'unun ise hâlâ çözüm beklediğini sözlerine ekledi.

Sedat, İsrail'in Mısır'ın önerisini reddederse, sorumluluğun İsrail'de olacağını belirtti. Sedat, ayrıca, özerkliğin sağlanmasının İsrail'in Sina yarımadasından kısmi çekilmesi ile bağlantılı olduğunu ve bunun 6 ya da 9 ay içinde tamamlanması gerektiğini belirtti.

MISIR'IN ÖNERİLERİ

Öte yandan yarı-resmi "El Ahram" gazetesi, İsrail tarafından kabul edilmeyen Mısır önerilerini açıkladı. Mısır'ın istekleri şöyledir:

— Anlaşma İsrail'e hiç bir "ayrıcalık" ve uluslararası anlaşmalar veya BM beyannamesi dışında haklar tanımamalıdır.

— Gazze Şeridi ve Batı Şeria, özerk Filistin yönetimi altına girmelidir.

— Mısır, Gazze ve Batı Şeria'da yerleşenlerin sorunlarını çözmek için bu bölgelerde görevliler bulundurabilmelidir.

— Barış anlaşması Mısır'ın Arap ülkelerine karşı görevlerini önlememelidir.

ARAFAT'IN AÇIKLAMASI

FKÖ Lideri Yasser Arafat, Şam'da başlayan Filistin İşçi Sendikaları 6. Konferansında yaptığı konuşmada, Camp David sonuçlarına göre varılmaya çalışılan Şeria ve Gazze'ye ilişkin anlaşmaya karşı olduklarını belirtti.

Arafat, "Red Cephesi"nde yer alan ülkelerin, Sovyetler Birliği ile stratejik bir birlik oluşturarak, Mısır, İsrail ve ABD'ye karşı çıkması gerektiğini savundu.

DİN, KARDEŞLİK, BARIŞ DERKEN 400 İNSAN ÖLDÜRÜLDÜ

Güyana'da 400 kişinin ölümü üstündeki sır perdesi kalkıyor

- "Halkın Tapınağı" şefi Jim Jones'un da cesedi bulundu
- Batı basını tarikatın CIA tarafından desteklendiğini yazıyor

Güyana'da "Halkın Tapınağı" tarikatının lideri Amerikalı Jim Jones...

Geogentown (Ajanslar)

Eski bir İngiliz sömürgesi olan Güyana'da "Halkın Tapınağı" tarikatına mensup 400 kişinin ölmesi dünya kamuoyunda büyük tepki yarattı.

Amerikan Kongresinin Demokrat Partili üyesi Leo Ryan'ın ve refakatindeki 4 gazetecinin öldürülmesinden sonra, tarikatın yerleşme merkezinde yapılan araştırmada 400 cesed daha bulunmuştu.

Konu ile ilgili olarak bir açıklama yapan Güyana Enformasyon Bakanı Bayan Shirley Field-Ridley ölenlerin 163'ünün kadın, 138'inin erkek ve 82'sinin de çocuk olduğunu belirtti. Bakan tarikatın 800'den fazla üyesinin de halen kayıp olduğunu söyledi. Cesetler arasında tarikat başkanı Jim Jones'un eşinin ve çocuğunun da cesedi bulunduğu bildiriliyor.

Yapılan açıklamaya göre, tarikat mensuplarının zehir içerek öldüğü belirtiliyor. Ancak bu konuda çelişkili açıklamalar da yapıldı.

KATLİAMIN GÖRGÜ TANIĞI KONUŞUYOR

ABD hükümeti, tarikatın faaliyetleri hakkında bir inceleme yapması için Kaliforniya'nın Demokrat Partili senatörü Leo Ryan'ın başkanlığında 25 kişilik bir heyeti Güyana'ya göndermişti. Heyette bulunan avukat Mark Lane ölenlerin hepsinin intihar etmediğini bir kısmının makinalı tüfeklerle tarandığını açıkladı. Tarikatın lideri Jim Jones'un kendi adını verdiği Jonestown kentinin "Port Kaituma" yerleşim merkezinde incelemeler yapan avukat, meslektaşı Charles Gary ile söz konusu tarikat tarafından tutsak edildiğini söyledi. Tarikat başkanı Jim Jones'un topluca bütün üyelerin intihar etmesine karar verdiğine şahit olduğunu anlatan Lane, kendilerinin kaçarak ormana sığındığını belirtti. Lane tarikata mensup olup da toplu intihar kararını kabul etmeyenlerin ise kurşunlanarak öldürüldüğünü bildirdi.

"HALKIN TAPINAĞI" TARİKATI VE LİDERİ JONES

Güyana'nın Venezüella sınırında bir bölgede kendilerine verilen 27 bin dönümlük bir yerde yaşayan "Halkın Tapınağı" tarikatı mensupları, "şiddet ve nefretin olmadığı, sevgi ve şefkat dolu bir dünyada" yaşamayı amaçladıklarını iddia ediyorlar.

1976 yılında Kaliforniya'da Jim Jones tarafından kurulan tarikat, hakkında açılan bir adli soruşturmadan sonra "Sessiz ve sakin yaşamını sürdürmek için" Güyana'ya yerleşmişti.

Yoksulları savunmak ve sınıf ayrılıklarını kaldırmak amacını güttüğünü öne süren tarikatın Başkanı 1975 yılında San Francisco Belediye seçimlerinde aday olan Moscone'yi destekleyerek işbaşına gelmesini sağlamıştı. Jones daha sonra harcadığı çabaların karşılığı olarak San Francisco Konut Dairesi Başkanlığına getirilmişti. Jones, bu görevdeyken yaptığı kanunsuz kamulaştırmalar, rüşvetler ve bağışlar sayesinde tarikatın kasasını doldurmuştu. Jones ayrıca belediye hoparlörlerinden yararlanarak bütün kentte propaganda yapıyordu.

JONES'İN BAYAN CARTER'E MEKTUBU

"Halkın Tapınağı" tarikatının şefi Jim Jones'un 1977 ilkbaharında Bayan Carter'e bir mektup yazmış olduğu açıklandı. Söz konusu mektupta Jones, Bayan Carter'e Küba'ya yaptığı bir geziyi anlatmakta ve Washington hükümetinden Küba'ya destek olmasını istemekteydi. Bayan Carter, cevabi mektubunda, Jones'un taleplerinin değerlendirileceğini belirtmiş, ayrıca Jones'un Carter'in başkan seçilmesi için yaptığı çalışmaları takdirle karşıladığını yazmıştı. Bayan Carter'in 12 Nisan 1977 tarihini taşıyan mektubu "Sevgili Jim" ibaresi ile başlıyor.

Batı basını, "Halkın Tapınağı" tarikatının mali olarak Amerikan Merkezi İstihbarat Servisi CIA tarafından desteklendiğini yazdı.

Barış, kardeşlik yutturmacaları

Amerika ve Batı Avrupa'da kapitalist yozlaşmaya karşı gelişen tepkiyi bu tür tarikatlar, dini bir görünüm altında, barış, kardeşlik yutturmacalarıyla, eritmeğe çalışıyorlar. Hippi felsefesini de kullanan bu tür teşkilatlar, çok az sayıda üyeye sahip olmalarına rağmen, geniş çaplı ve mali portesi çok yüksek eylemler düzenleyebiliyor.

Bu tür teşkilatlardan en tanınmış olanı "Moon" tarikatıdır. Bu tarikat, Güney Koreli bir din adamı tarafından kurulmuştur. Tarikatın sorumluları, amaçlarının Hıristiyanlığı günümüz koşullarına uygulamak olduğunu iddia ediyorlardı. Ancak bu tarikatın üyeleri geçtiğimiz yıl Fransa'da bir arkadaşlarını öldürmeleri üzerine takibata uğradılar.

Moon tarikatı, propaganda çalışmalarında açıkça ABD'nin dünyanın en özgür ülkesi olduğunu iddia ediyor, komünizmin insanlık için en büyük tehlike olduğunu öne sürüyor. Tarikatın New York'ta 1 milyon dolar değerinde bir merkezi bulunuyor. Bu tür tarikatlar: sömürüye ve baskıya karşı verilen mücadeleyi kırmak için kurulmuş anti-komünist teşkilatlardır.

MOSKOVA'DAKİ ABD ELÇİLİĞİNE YERLEŞTİRİLEN ELEKTRONİK DİNLEME AYGITLARININ ATOM PİLİ İLE ÇALIŞTIĞI BELİRLENDİ

Ruslar, Amerikan elçiliğini radyasyonla bombardımana tabi tutuyor

- Radyasyon dalgaları elçilik personelinin sağlığını ciddi biçimde etkiledi

WASHİNGTON (AA)

ABD Dışişleri Bakanlığınca yürütülen bir inceleme sonucunda yayınlanan bir bildiride, casusluk amacı ile Moskova'daki ABD Büyükelçiliğine yerleştirilen elektronik dinleme aygıtlarından çıkan kısa dalgalı radyasyonların, büyükelçilik personelinin sağlığı üzerinde tehlikeli bir etki yaptığı belirtildi.

Radyasyon yayan aygıtlar, atom pili (nükleer enerji) ile çalışmaktadır.

Yapılan inceleme, 1953-1976 yılları arasındaki döneme ve ABD Dışişleri Bakanlığının, büyükelçilikteki radyasyon oranının en üst düzeye yükseldiğini söylediği 1965-1968 dönemine ilişkindir.

Bildiride bununla birlikte, Amerikan Büyükelçiliğinin kısa dalgalı radyasyon bombardımana maruz bırakılmasının ABD için bir kaygı kaynağı olmaya devam ettiği de belirtildi.

Hindistan'da grev haklarının yasaklanmasını yüz bin işçi protesto etti

- Protesto gösterisi sekiz büyük sendika tarafından düzenlendi

YENİ DELHİ

Hindistan'ın Başkenti Yeni Delhi'de Kamu kuruluşlarında grevi yasaklayan bir yasa tasarısının hazırlanmasını protesto amacıyla yüzbin işçi Parlamentonun önünde gösteri yaptı.

Sekiz büyük sendika tarafından düzenlenen protesto gösterisinin, Hindistan'ın Başkenti Yeni Delhi'de son yıllarda yapılan gösterilerin en büyüğü olduğu bildiriliyor.

Ülkenin çeşitli bölgelerinden gelerek Yeni Delhi'de toplanan yüzbin işçinin protesto ettiği yasa tasarısı, Hindistan'da madenler, demiryolları, limanlar, bankalar, enerji ve savunma tesisleri ile posta ve telgraf idaresinde çalışanların grev yapmalarını yasaklıyor.

"Revizyonizmi değil, Marksizmi uygulayın, bölünmeyin birleşin; hile ve tertiplerle uğraşmayın, açık yürekli ve dürüst olun. Dörtlü bir çete olarak hareket etmeyin, vazgeçin artık bundan; niçin bu yolda ısrar ediyorsunuz? Parti Merkez Komitesinin iki yüzden fazla üyesiyle niçin birleşmiyorsunuz? Bir kaç kişilik küçük bir çevre oluşturmanın hiç bir yararı yoktur. Bu, hiç bir zaman yarar getirmemiştir. (...) Dörtlü Çete meselesi bu yılın ilk yarısında halledilmezse, ikinci arasında halledilmeli, bu yıl olmazsa, gelecek yıl; gelecek yıl olmazsa ondan sonraki yıl mutlaka halledilmesi gerekir"

Mao Zedung

Mao Zedung Çin Komünist Partisinin kurucusu ve Başkanı. 3 Mayıs 1975'te yapılan ÇKP Merkez Komitesi Siyasi bürosunun toplantısında yaptığı bir konuşmadan ÇKP 11. Milli Kongre belgelerinde yayınlandı.

Çin Komünist Partisi Merkez Komitesi Başkanı

HUA GUO-FENG:

"Başkan Mao'nun kızıl bayrağını daha da yükseltmeliyiz"

"Sevgili yoldaşlar, Çin Komünist Parti Merkez Komitesinin önderliğinde Çin halkının parti düşmanı "Dörtlü Çete"yi yerle bir etmesinden sonra, ülkemiz sosyalist devrim ve sosyalist inşada yeni bir gelişme dönemine girdi. 11. Parti Kongresi ve 5. Milli Halk Kongresi toplandı ve yeni dönemdeki görevleri genel olarak belirledi. Biz bu asrın sonuna kadar ülkemizi modern, ve güçlü bir sosyalist ülke haline getirmeye kararlıyız. Bugün, Partimizin Merkez Komitesi etrafında sıkı bir şekilde birleşen halkımız Başkan Mao Zedung'un kızıl bayrağını daha da yükselterek ve proletarya diktatörlüğü altında devrimi sürdürmede sebat ederek sanayii, tarımı, milli savunmayı, bilimi ve teknolojiyi modernleştirme yüce hedefine doğru yeni bir Uzun Yürüyüş başlattı. Önümüzdeki bu yürüyüşte birçok güçlükle karşılaşacağız. Ancak elverişli koşullar ve bütün ülke halkının sıkı çalışması sayesinde bu hedefe ulaşacağımız kesindir."

Hua Guo-feng'in Yugoslavya'yı ziyareti sırasında yaptığı konuşmadan

(Peking Review, 1 Eylül 1978)

人民日報
RENMIN RIBAO

"Mao Zedung Düşüncesinin yeminli düşmanları olan Lin Biao ve Dörtlü Çete, bu düşüncenin hararetli savunucuları kılığına girdiler. Bu karşı-devrimci revizyonistler "sol" görünüm altında, Marksizm-Leninizmi yozlaştırmak ve tahrif etmek için dogmatizme sarıldılar.

Lin Biao ve Dörtlü Çete, Mao Zedung Düşüncesini pratikten koparılmış, kemikleşmiş doğmalar haline sokmak için umutsuzca, Mao Zedung düşüncesi ile pratik arasındaki ilişkileri altüst ettiler.

Mao Zedung Düşüncesi, Marksizm-Leninizmin evrensel teorisi ile günümüz devriminin somut pratiğinin ilişkisinin bir ürünüdür. Bu düşünce pratikten çıkmıştır.

Pratikte denenmiştir, ve pratiğin gelişmesi ile ilerlemektedir. Ama, Lin Biao ve Dörtlü Çete, "Mao Zedung düşüncesi bayrağını "yüksekte tutmak" bahanesi ile, onu bir "ermiş", "zamanımız düşüncesinin en üst aşaması", "mutlak ve en seçkin kişi" diye nitelediler.

Bunu yaparak, Mao Zedung Düşüncesi ile pratik arasında bir ayrılık yarattılar. Mao Zedung Düşüncesinin pratikle ilişkisini kopardılar ve her ikisinin karşılıklı gelişmesini inkar ettiler.

(...) Bununla birlikte Lin Biao, dinlemek isteyenlere "Mao'nun her cümlesinin bir gerçek olduğunu", "onun bir cümlesinin başkalarının 10 bin cümlesine bedel olduğunu" söylemişti. Üstelik Lin Biao bir de bu alıntılardan oluşturduğu bir küçük kitap yazdırdı. Bu kitap kalıp cümlelerin bir repertuarı şeklindeydi. Böylece bir sistem olan Mao Zedung Düşüncesi parçalanmış, birbiriyle iç bağıntısı olmayan bir alıntı yığını haline getirilmişti. Üstelik bu alıntılar tarihi somut koşullarından koparılmıştı.

"Mao Zedung Düşüncesini yüksekte tutmak üzerine" başlıklı Rehmin Ribao'nun baş yazısından. Sang Tehen-ting imzasıyla çıkan bu yazı Yeni Çin Haber Ajansının 3 Kasım 1978 tarihli bülteninde yayınlandı.

DENG SİAO-PİNG Çin Komünist Partisi Merkez Komitesi Sivasi Bürosu Daimi Komitesi üyesi

"Yeni Çin doğduğundan bu yana, işçi hareketinde her zaman Başkan Mao'nun devrimci çizgisi hakim olmuştur"

"Yeni Çin doğduğundan bu yana, işçi hareketinde ve sendika çalışmalarında, her zaman Başkan Mao'nun devrimci çizgisi hakim olmuştur." (...)

Bununla birlikte, Lin Biao ve Dörtlü Çete bir süre sendika çalışmalarını tamamen felce uğratmıştır. Onlar kötü unsurlara yardım ederek, işçi örgütlerinin başına adamlarını getirdiler. Böylece onlar işçi örgütlerini Partiyi ve devleti ele geçirmek için bir araç olarak kullanmak istediler. (...)

Yoldaşlar, eserimiz muhteşem olacaktır. Gelecek aydınlıktır. Mao Zedung Düşüncesi bayrağını yükseklerde tutalım, Başında Başkan Hua'nın bulunduğu Merkez Komitesi önderliğinde birleşerek zaferli yolda ilerleyelim. 11. Kongre kararları, ışığında, tarihin Çin işçi sınıfına yüklediği büyük ve yeni görevi gerçekleştirelim. Ülkemizi yüzyılın sonundan önce, güçlü, modern bir sosyalist ülke haline getirelim"

(Çin Sendikaları Federasyonu 9. Kongresinde yapılan açış konuşmasından - Yeni Çin Haber Ajansının 13 Ekim 1978 tarihli bülteni)

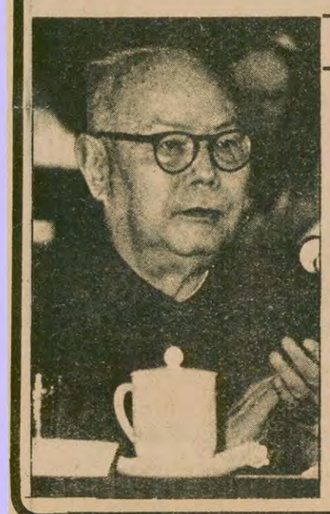

YEH CİEN-YİNG Çin Komünist Partisi Merkez Komitesi Siyasi Bürosu Daimi Komitesi üyesi

"Başkan Mao'nun askeri teori üzerindeki çalışmaları Marksist-Leninist öğretinin kıymetli bir parçasıdır"

"Askeri bilim araştırmalarında, önümüze konan en temel görev şudur: Başkan Mao'nun kızıl bayrağını yükseklere kaldırmak, Başkan Mao'nun askeri konulardaki düşüncelerini etraflı ve doğru bir şekilde inceleyip uygulamak ve Mao Zedung Düşüncesinin önderliği altında ordumuzun tecrübesini özetlemek, düşmanın durumunu ciddiyetle incelemek, yabancıların askeri konulardaki seçkin ve yararlı tecrübelerinden ders çıkarmak, günümüz koşullarında halk savaşını yönetecek kanunları keşfetmek ve milli savunma ile muhtemel bir saldırıya karşı verilecek savaşın ihtiyaçlarını karşılamak.

Başkan Mao'nun askeri teori üzerindeki çalışmaları Marksist-Leninist askeri öğretinin kıymetli bir parçasıdır. Bunların inecelenmesi gereği üzerinde durmalıyız...

Modern bilim ve teknolojinin hızlı gelişmesi ve bunların askeri alanda yaygın bir şekilde uygulanması, askeri teorinin incelenmesinde yeni sorunlar ortaya çıkarmaktadır. Çok denenmiş yöntemlerde ısrar etmemeliyiz. Yeni şeyleri kabul etmeli ve yeni sorunlar üzerinde durmalıyız. Strateji bilimi, seferberlik, taktik, askeri örgütlenme ve askeri coğrafya üzerine mümkün olduğu kadar çok yayın yapmalı, kitap çıkarmalıyız. Bunlar Başkan Mao'nun askeri düşüncelerini tam olarak aydınlatacak ve modern savaşın özelliklerini yansıtacaktır. Ayrıca, Başkan Mao Zedung'un 'sığınakları derin kazın' talimatı uyarınca stratejik öneme sahip bir sorun olan halkın hava savunması sorununu incelemeye de özel bir önem vermeliyiz."

Çin proletaryasının İleri Askeri Bilimini Geliştirmek adlı Makalesi (Peking Review 24 Mart 1978)

İLAN
BURSA VAKIFLAR BÖLGE MÜDÜRLÜĞÜNDEN

İşin Adı	Keşif Bedeli	Geçici Teminat	İhale Şekli	İhale Günü	İhale tarihi	İhale saati
Bursa Aynalı Çarşı ve Çatısı 1978 yılı onarım işi	312.523.75	17.000.-	Pazarlık usulü	Salı	28.11.1978	10.00

1— Yukarıda belirtilen onarım işi 250.019 lira keşif bedeli üzerinden 3.10. 1978 tarihinde ihaleye çıkarılmış ise de, % 25 zamlı teklif verilmesi nedeniyle ihalesi uygun görülmediğinden % 25 zamlı olarak keşif bedeli değiştirilerek Vakıflar Genel Müdürlüğü vazife ve teşkilatı hakkındaki Kanunun 21.5.1970 tarih ve 1262 sayılı kanunla değiştirilen 9 uncu maddesi ile aynı kanunla eklenen ek 2 ve 3. maddelerini gösterir yönetmeliğin 62. maddesinin (J) fıkrası gereğince % 25 zamlı olarak yeni keşif bedeli (312.523.075) TL. üzerinden yukarıda belirtilen gün ve saatte işin aciliyetine binaen pazırlık usulü ile ihaleye çıkarılmıştır.

2— İhale dosyası İstanbul Vakıflar Başmüdürlüğü, Abide ve Yapı İşleri Müdürlüğünde ve de Bölge Müdürlüğümüzde görülebilir.

3— İsteklilerin ihaleye iştirak edebilmeleri için eksiltme şartnamesindeki (8). maddesinde yazılı istenilen belgelerin ihale tarihinden, tatiller hariç, en az üç gün önce İstanbul Vakıflar Başmüdürlüğünden iştirak belgesi alması gerekmektedir.

4— Talipler eksiltme şartnamesine göre hazırlayacakları belgelerle birlikte ihalenin yapılacağı saatte Bursa Vakıflar Bölge Müdürlüğünde hazır bulunmaları gerekmektedir.

5— Telgrafla müracaatlar ve postadaki geçikmeler kabul edilmez.

6— İdaremiz 2490 sayılı kanuna tabi olmayıp ihaleyi yapıp yapmamakta veya dilediğine yapmakta serbesttir. (Basın: 28038—1511)

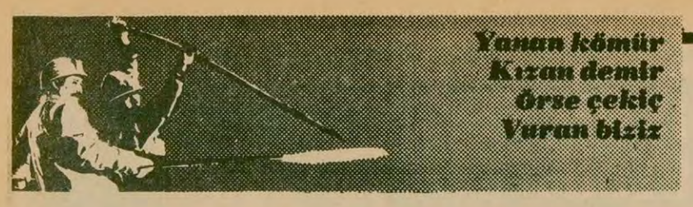

Çoşkulu birşekilde yapılan Devrimci Maden-İş Ereğli Şube Kongresinde işçiler hep birağızdan haykırdı:

"Rus savaş gemilerine razı değiliz!"

✱ Dev Maden-İş Genel Başkanı Şükrü Özbayrak: "Türkiye'yi yabancı donanmalara peşkeş çekenlere saygı duymayacağız"

✱ Erdemir işçisi Naci Öztürk: "Defolsun, kahrolsun Rus donanmaları. Kahrolsun Amerikan donanmaları!"

ZONGULDAK (ÖZEL)

Devrimci Maden-İş Sendikası Ereğli Şube Kongresi 19 Kasım günü yapıldı. Şube Başkanlığına Süreyya Kaya getirildi.

COŞKUN BİR KONGRE

Pazar günü kalabalık bir işçi kitlesinin katılmasıyla yapılan kongre coşkulu bir hava içinde geçti. Konuşmacılar kongre boyunca özellikle Türkiye'nin tam bağımsızlığı konusundaki isteklerini vurguladılar ve iki süper devleti, sahte TKP'yi ve Kontrgerillayı protesto ettiler. Kongrede sahte TKP'nin yanısıra TİP, TSİP, İGD ve İKD'yi şiddetle eleştiren konuşmalar yaptılar. Konuşmacılar ayrıca H. Kurtuluşu, H. Birliği ve Dev-Genç gibi grupları sahte TKP'nin kuyruğundan gitmekle ve maceracılıkla eleştirerek mahkum ettiler. Kongrede yapılan konuşmalarda Rus filosunun İstanbul limanını ziyaretini protesto eden ve İran halkının mücadelesini destekleyen konuşmalar da yapıldı.

Ş.ÖZBAYRAK: "TÜRKİYE'Yİ YABANCI DONANMALARA PEŞKEŞ ÇEKENLERE RAZI DEĞİLİZ!"

Devrimci Maden-İş Genel Başkanı Şükrü Özbayrak kongrenin açış konuşmasında, sendikanın kuruluş nedenlerini açıkladıktan sonra şöyle dedi:

"Maden-İş sahte TKP'nin basit bir kuklası oldu. Moskova'da öksürülüyor, Maden-İş bunu Türkiye'de yaymaya, aşırlamaya çalışıyor. Türkiye işçi sınıfı İ. Bilen'in isteği ve emriyle yönlendirilemez. Kararı TKP veriyor, Maden-İş uyguluyor."

Özbayrak konuşmasında daha sonra "Rus donanması gelecek, şimdi de onlara sevgi gösterisinde bulunacaksın. Arkadaşlar bunlara razı mıyız?" diyerek salondaki işçilere sorması üzerine, işçiler hep bir ağızdan, "Razı değiliz!" diye bağırdılar. Özbayrak konuşmasını, "Türkiye'yi yabancı donanmalara peşkeş çekenlere saygı duymayacağız." diye bitirdi.

Devrimci Maden-İş Genel Sekreteri Hakkı Öztürk de, "Amerika'nın Vietnam ve Kamboçya'dan kovulduğu gibi, Maden-İş'in de Türkiye'den kovulacağını" belirttiği konuşmasında, "TİP sokaklara afiş asmış, Devrimci Maden-İş'e gitmeyin diye. TSİP, Halkın Kurtuluşu, Halkın Birliği Maden-İş'te kalın dediler. Kimse onları dinlemedi. Artık ne TKP, ne Rusya Maden-İş'i kurtaramayacaktır. Gün düşmanı kahretme günüdür. Gün, birleşme, örgütlenme günüdür." dedi.

NACİ ÖZTÜRK: "DEFOLSUN, KAHROLSUN RUS DONANMALARI!"

ERDEMİR işçilerinden Naci Öztürk, kongrede yaptığı konuşmada, elinde tuttuğu Maden İş bildirisine tükürerek, "Vicdansız, arlanmaz, örümcek kafalılar; benim seçimle getirdiğimi, siz nasıl alırsınız, bana mı sordunuz? Neymiş, bağımsızlığı savunuyormuş. Sen Rusya'dan, İ. Bilen'den izin ve emir alıyorsun beni yönetmek için." dedi ve konuşmasını şöyle sürdürdü:

"Defolsun, kahrolsun Rus donanmaları. Kahrolsun Amerikan donanmaları. Demokrasiyi, hakkı, adaleti çiğneyenlerin yanımızda yeri yoktur. Nasıl İran Şah'ı pencereden bakıp, odasındaki telefonla, orduyu halkın üstüne salıyorsa, Mehmet Ertürk de ondan farksız, İGD'yi bizim üstümüze salıyor."

KENAN ÖZBAYRAK "RUS UŞAĞI HAİNLER ÇETESİNE KARŞI MÜCADELEMİZİ COŞKUYLA SÜRDÜRECEĞİZ"

Delegelerden Kenan Özbayrak da "Maden-İş'i karargah haline getiren sahte TKP'ye karşı mücadelemizin tarihi 16 Şubattır" diyerek başladığı konuşmasını şöyle sürdürdü:

"Biz Rus uşağı hainler çetesine karşı mücadelemizi coşkuyla devam ettireceğiz. Çünkü savaşımız, ulusal bağımsızlığımıza göz dikenlere karşıdır. Çünkü savaşımız demokrasiyi parçalayanlara, Rus uşaklığına, sahte TKP'ye ve faşizme karşıdır, şabloncu mecaracı akımlara karşıdır. Dev-Genç, İGD, İKD, Halkın Kurtuluşu bize karşı savaşacaklarını, bizi yok edeceklerini söylemişler. Böyle serüvencilerin bize saldırmasına müsaade etmeyeceğiz.

"1 Mayıs'ta 'Yaşasın Rusya' diye uluyanlar korksunlar. Onlar demokrasi mücadelesi veremezler, evvela inanç gerek. Demokratik halk iktidarı mücadelesini biz vereceğiz. El mi yaman, bey mi göreceğiz!"

DİĞER KONUŞMALAR

Delegelerden Şevket Karaoğlu konuşmasında "Neden terkettik Maden-İş'i" diye sorduğu soruya yine kendisi şöyle cevap verdi:

"Çünkü Maden-İş'te herşey anti-demokratikti. Onlar bir yanılgı içinde değillerdir. Bilerek, isteyerek yapıyorlar bunu. Kendileri gibi düşünmeyenlere hayat hakkı tanımıyorlar."

Demir Döküm'den bir işçi de, "Devrimci Maden-İş'i yaşatmak, mücadeleye devam etmek ve bağımsızlık" için and içerek bitirdiği bir konuşma yaptı.

Abdurrahman Bayram, Şaban Ali Şen ve Mustafa Dündar adlı delegeler de yaptıkları konuşmalarda, özellikle "tabanın söz ve karar sahibi olması"ilkesini sonuna kadar savunacaklarını ve mücadelesini vereceklerini söylediler.

Kongrede konuk olarak bunulan İleri Maden-İş Sendikası Genel Sekreteri Seyit Soydan ile Pres-San Fabrikası baştemsilcisi Kamil İnce de yaptıkları konuşmalarda, Devrimci Maden-İş'in Rus uşaklarına karşı verdikleri mücadeleyi desteklediklerini açıkladılar.

Konuşmalardan sonra seçimlere geçildi ve yapılan oylama sonucu Süreyya Kaya Ereğli Şube Başkanlığına seçilirken, Yönetim Kuruluna da Salih Dilmaç, Şaban Bozkurt, Hüseyin Çakır, Bahattin Aksal seçildiler.

Dev Maden-İş Ereğli Şube Kongresi Divan Başkanlığından bir görüntü. İşçiler: "Savaşımız ulusal bağımsızlığımıza göz dikenlere karşıdır."

Tez Büro-İş İzmir Şube Kongresinde, bütün işçiler sarı sendikacılığı eleştirdi

✱ Mustafa Boncuklu Şube Başkanlığına yeniden seçildi

İZMİR (ÖZEL)

Tez Büro-İş Sendikası İzmir Şubesi Kongresi Pazar günü yapıldı. Kongrede eski Yönetim Kurulunun 17 yıllık başkanı Mustafa Kapçı, başkanlıktan çekildiğini ve artık emekliye ayrılmak istediğini açıkladı. Kongrenin sonunda Mustafa Boncuklu'nun listesi 152 oy ile yönetime seçildi.

Kongrede söz alan Tez Büro-İş Sendikası Genel Sekreteri Turan Barut, sosyal-demokrat bir ekip olarak görev aldıklarını, bu anlayış içinde sendikacılık yapacaklarını söyledi ve sendikacılık anlayışlarını açıkladı. Açıklamasında işçi sınıfına siyasal bilinç vermenin gerekliliğine değindi ve sendikalar içinde her türlü siyasi görüşe saygılı olmak gerektiğini belirtti, sendikaların ne patronların, ne de siyasal iktidarın militanı olmamasını istedi.

Kongrede söz alan Atiye Okan, Metin Ermer, Mustafa Cenizoğlu ve diğer işçiler sendikanın bugüne kadar işçilerin bütün sorunlarına karşı kayıtsız kaldığını, toplusözleşmelerin işçilerden habersiz imzalandığını, temsilcilerin yönetimdeki bir ekibin militanı olarak çalıştığını söylediler ve eleştirdiler.

Son olarak söz alan Mustafa Boncuklu şunları söyledi:

"Şimdiye kadar yapılan sendikacılık üst düzeyde bir sendikacılıktır. Alınan kararlardan, imzalanan sözleşmelerden işçilerin hiç bir zaman haberi olmadı. Biz, hangi siyasal görüşte olursa olsun demokratik kurallar içinde bütün işçilerle birlik ve beraberlik içinde olacağız ve yapıcı mücadele vereceğiz. İşverenlerle birlikte değil, işçilerle birlikte olacağız. Sendikacılığı mümkün olduğu kadar yaymak zorundayız. "Hep aynı insanlara değil, bütün işçilere görev vermeliyiz. Siz işçiler seçeceğiniz yönetimi durmadan denetlemelisiniz. Sendikal mücadele toplusözleşmeden sonra devam eder."

6 BİN TÜRK LİRASININ ÜZERİNDEKİ MALLAR İÇİN MALİ MÜŞAVİRLİĞE BAŞVURULACAK

FRANKFURT (ÖZEL)

Yurt dışındaki Türk işçilerinin gümrük mallarına ilişkin kanun son halini aldı. Kanun şöyle belirlendi: Değeri 6 bin Türk lirasına kadar olan mallar gümrüğü ödenerek Türkiye'ye sokulabilir.

Şayet Türkiye'ye getirilecek malın değeri 6 bin liradan yüksek ise o bölgedeki mali müşavirliğe başvurulması ve ilgili işlemlerin yaptırılması gerekecektir.

örse çekiç

Gülay Kurnaz

DİSK Temsilciler Meclisi toplantısından notlar (1)

Temsilcilerin konuşmadığı bir Temsilciler Meclisi

Bir sendikanın Temsilciler Meclisi toplantısına giderseniz, ne dinlemeyi beklersiniz? Elbette, temsilcilerin konuşmasını, değil mi?

Biz, dün sabah saat 10.00'dan akşamın 4'üne kadar DİSK Temsilciler Meclisi toplantısında oturduk. Ama ne acayiptir ki bir tek temsilci bile dinleyemedik.

Bu toplantıda, çeşitli sendikalardan temsilciler faşizme, anarşiye ve teröre karşı mücadelenin nasıl olması gerektiği konusunda fikirlerini söyleyecekler, Ören toplantısında yapılan demokratik platformu eleştirecek, olgunlaştıracak ve sonunda karar alacaklardı. Bizim bildiğimiz, toplantının amacı buydu. Binlerce insan, Türkiye'nin dörtbir yanından bunun için kaldırılıp getirilmişti. Ya da biz öyle zannediyorduk.

Önce, sendikalardan birer kişi 10'ar dakika konuşacak arkasından da temsilciler, baş temsilciler konuşacak dendi. Bekledik. Her sendikanın yöneticilerinden birer kişi beklenen konuşmalarını yapmaya başladılar. Daha 4-5 konuşma yapılmamıştı ki bir önerge geldi. "Konuşmalar uzayacağından alınacak kararın ertesi günkü gazetelerde yer alabilmesi açısından karar tasarısının öne alınmasını..." Genel Sekreter, demokratik platformun hayata geçirilmesi hakkındaki karar tasarısını sundu. Genel Başkan oylamayı yaptı: Kabul edenler? Etmeyenler? Yok. Oybirliğiyle kabul edilmiştir. Tamam iş bitmişti. Karar basına verilmişti ya, şimdi artık bu kabul edilmiş karar tasarısı üzerinde isteyen istediğini söyleyebilirdi. Şimdiye kadar hiç değilse zevahiri kurtarmak için kararı sona bırakırlardı. Demek bu defa ona bile gerek duymamışlardı... Konuşmalar tekrar başladı.

Her sendika yönetiminden bir kişinin konuşması tamamlandıktan sonra yeni bir önerge daha geldi: "Zamanın geç olması dolayısıyla temsilci ve baş temsilcilerin konuşmalarına imkan kalmadığı görüldüğünden toplantının bitirilmesine..." Önerge çok yerinde bulundu ve hemen kabul edildi. Böylece, DİSK Yönetimi tarihi "tabana danışma" toplantılarından birini daha başarı ile tamamlamış, tabanın söz ve karar sahibi olması ilkesini bir kez daha hayata geçirmiş olmanın rahatlığı içinde toplantıyı kapattı.

Ve 2000'e yakın temsilci örgütünün toplantısında, temsil ettiği işçilerin sözcülüğünü yapmaya gelmiş bu insanlar, kısa süren bu turistik Ankara gezisinden hiç bir şey anlamamış vaziyette tekrar arabalarına doluşup, geldikleri yerin yolunu tuttular.

İşçiler, bu göstermelik toplantılardan bıktı usandı artık. Taban ne zaman örgütünün kararlarında gerçekten söz hakkına sahip olabilecek? Günlerce önceden hazırlanan metinleri onaylattırma toplantıları, çocuk kandırır gibi toplayıpta hiç söz ettirmeden dağılan bu toplantılar ne zaman son bulacak? İşçi temsilcileri ne zaman ellerine tutuşturulan o metinleri bir kenara itip, çıkıp kürsüye istedikleri gibi konuşabilecekler ? Sendikalarda demokrasi nasıl sağlanacak?

Ankara'dan dönüş yolunda kendi kendine bu soruları soran ve hırslanan işçi arkadaşlara söyleyebileceğimiz bir tek şey var:

Sizin mücadelenizle arkadaşlar. Sizin sendikal demokrasi uğruna vereceğiniz uzun ve zorlu mücadeleyle sağlanacak. Hiç bir sendika, hiç bir sendika yöneticisi, sizin konuşma hakkınızı, fikirlerinizi serbestçe söyleme hakkınızı kendiliğinden lütfetmeyecek. Siz bu hakkı, dişe diş bir mücadeleyle, bileğinizin gücüyle kazanacaksınız. Örneğin Ankara dönüşünde gidip yapışacaksınız sendikanın adına konuşan yöneticinin yakasına. Kime danıştın da öyle konuştun diye hesap soracaksınız. Bu fikirleri bizim adımıza nasıl söylersin diyeceksiniz, biz neden konuşturulmadık diyeceksiniz. Sendika görüşünü neden bize danışarak oluşturmadınız diyeceksiniz. Ve bu toplantıdan bundan sonrakiler için ders çıkarıp, daha uyanık olacak, söz hakkı için mücadele edeceksiniz. Sendikal demokrasiyi, her adımda zorlayarak, haklarınızın her zerresine sahip çıkarak adım adım ilerleteceksiniz. Eğer Ankara Bulvarında hep aynı hayal kırıklığı, hep aynı kırgınlık içinde olmak istemiyorsanız bunu yapacaksınız.

EĞİTİM-ÖĞRETİM

ŞONER YEŞİLOVA

Öğretmen öğrenci ilişkileri

✱

Ceyhun Atıf Kansu'nun bir şiirinde dile getirildiği gibi, öğretmenler öğrencilerine birer çiçek gözüyle bakmışlardır. Öğrencilerini sevmişler ve korumuşlardır.

Bu sevgi hiç bir zaman karşılıksız kalmadı. Öğrenciler, kendilerini yeniden biçimlendiren öğretmenlerine karşı hep saygılı davrandılar. 1969 büyük öğretmen boykotunda olduğu gibi öğretmenlerin taleplerine sahip çıktılar, sürülen, kıyılan ve saldırıya uğrayan öğretmenlerini korudular.

Bu birliğin haklı sebepleri vardır. Öğretmenler de öğrenciler de aynı bozuk eğitim düzeni içinde bulunuyorlar. Baskı ve saldırılar bu iki kesime birlikte yönelmiştir. Öğretmenler, emekçi halkın bir parcasıdır. Öğrencilerimiz de emekçi halkın çocuklarıdır.

Bu olumlu duruma rağmen, öğretmenlerle öğrenciler arasında bazı olumsuz durumlar da ortaya çıkıyor. Çünkü eğitim siyaseti halka hizmet etmiyor. Bu eğitim öğrencilere karşı düşmanlık siyaseti üzerine kurulmuştur. Yarı bağımlı, yarı feodal toplumumuzda öğretmenler halka hizmet ruhuyla yetiştirilememektedir. Faşist ve revizyonist bölücülük okullarda cirit atmaya çalışmaktadır. Öğrenciler ve öğretmenler bölünmeye çalışılmakta, görüşlerinden ötürü öğrenciler sınıfta bırakılmakta, öğrencilerle öğretmenler birbirleri üzerine kışkırtılmaya çalışılmaktadır. Asıl şaşılacak şey, bütün bu yanlış eğitim felsefesi, bölücülük ve kışkırtmalara rağmen nasıl olup da öğretmenlerle öğrencilerin birliğini koruyabildikleridir.

Öğretmenlerle öğrenciler, aralarındaki birliği pekiştirmek için, problemleri çözmek için çalışıyorlar. Eğitim seminerlerinin bazıları öğretmen-öğrenci ilişkilerine ayrılmakta, okullarda, TÖB-DER şubelerinde toplantılar, öğrenciler arasında anketler yapılmaktadır. Sayfamızda bunlardan bazı örnekler bulacaksınız.

Ankara Seyranbağları 50. Yıl Lisesi Öğrencileri: "ÖĞRETMENLER GENELLİKLE İYİ OLUR: ONLARLA DAYANIŞMA İÇİNDE OLMALIYIZ"

Ankara Seyranbağları 50. Yıl Lisesi öğrencilerine öğretmen-öğrenci ilişkilerinin nasıl olması gerektiğini sorduk. Öğrenciler sorularımıza şu cevapları verdiler:

H.A.: "Öğretmenlerin hareket ve davranışları her zaman aynı olmuyor. Bu da onların psikolojik ve ailevi durumlarıyla ilgili. Öğretmenlerde gördüğümüz başlıca yanlış davranışlar öğrenciyi kitlenin içinde azarlamak, dövmek, vs. Notu bir silah olarak kullanmak, öğrenciyle aralarında çıkan anlaşmazlıkları sınıf dışına çıkarmak, o öğrencinin kötü propagandasını yapmak. Şu da bir gerçek, öğretmenlerin böyle davranmasına bizim bir takım yanlış tutumlarımız neden oluyor. Benim kişisel kanım, öğretmenlerin de bizim yanlış tutumlarımızı anında eleştirmeleri gerekir."

Ş.Ş.: "Bence her iki tarafın karşılıklı iyi niyetleri ile çeşitli sorunlar ortadan kalkar. Öğretmene düşen iş, öğrenciyi disiplin, not, kaba kuvvet gibi şeylerle korkutmaktansa öğrenciyi karşısına alıp problemini öğrenmek, çözmesine yardımcı olmak ve ona okulu sevdirmektir. İlkokul birinci sınıfta idim. Öğretmenimi yeni tanımaya başlamış, derslerime büyük bir istekle başlamıştım. Öğretmenim beni haksız yere hırpaladı. Belki ona haklı gelebilirdi ama işin içyüzünü sorup öğrenmesi gerekirdi. Okuldan soğudum. Bir bahane uydurarak okula gitmemeye başladım Annem de bir öğretmen olduğu için bunu hemen farketti. Bana anlatarak, göstererek tekrar okulu sevmemi sağladı. Annem öğretmen olmasaydı, tekrar okulu sever miydim, kestirmek zor."

İnebolu Lisesi Öğrencileri: "ÖĞRETMENLERİMİZİN ARKASINDAYIZ"

TÖB-DER İnebolu şubesinin 6 Kasım 1976 günü yaptığı "Öğretmen-Öğrenci İlişkileri" konulu açık oturumda, İnebolu Lisesi öğrencilerinden İsmail Oğuz öğrenciler adına bir konuşma yaptı. İsmail Oğuz konuşmasında şöyle dedi:

"Öğretmenlerimiz bize arkadaşca davransınlar. Onlar sınıfta birer gardiyan değillerdir. Bize herşeyi yöntemiyle ve dostça kavratsınlar. Derslerde, yararlı, gerekli şeyleri öğretsinler. öğretmenlerimiz yurdumuzum şartlarına uygun eğitim yapsınlar. Öğretmenlerimiz cesur olsunlar. Yurtsever ve ilerici bilinçleri neyi gerektiriyorsa onu yapsınlar. Biz onların arkasındayız. Sınıfta kalmak istemiyoruz. Öğrenciler, halka yararlı bilgileri kavramış mı, sınavdan sınava değil de genel olarak nasıllar, siz ona bakın. Özel şartlarımızı araştırın. Aç mıyız, susuz muyuz? Sorunlarımız nelerdir? Nerelerde kalıyoruz? Biraz da bunu araştırın. Sınav kağıtlarını okumak kolay ama bizleri tanımak zor. Siz zor olanı yapın. Ders dışında da bizimle ilgilenin. Sizler den korkmamamız ancak böyle mümkün olabilir. Sosyal kol çalışmalarında gerekeni yapın. Bu saatleri boş geçirmek istemiyoruz. Bizim ezilmemize ve dövülmemize meydan vermeyin. Bizden yana çıkın. Yoksul öğrenciler daha çok eziliyorlar. Onlarla daha çok ilgilenin. Öğrenci, bacınız, kardeşinizdir. Onları sevin. Sevgi pek çok şeyi kolaylaştıracaktır. Dayak yemek istemiyoruz. notlarla korkutulmak istemiyoruz. Dernekler de, öğretmenler odasında ve evlerinizde bizimle olmaktan niçin çekiniyorsunuz. Sizin sultanlığınız bizim yoreklerimizde olmalı. Gerici gelenekleri birlikte yıkalım."

Öğretmenler öğrencileri birleştirmelidir

ŞENOL SARIHAN
Ankara 30 Ağustos Ortaokulu Öğretmeni

Yeni bir öğretim yılına başlamanın heyecanı ile doluyuz. Genç insanları yoğurmanın, halka yararlı bir biçimde şekillendirmenin heyecanı bu. Geçen öğretim yılı ve bu yılın ilk birkaç ayı acılarla dolu. Onlarca öğrencinin, bir o kadar öğretmenin canına kıyıldı. Biz öğretmenler, bu acılı geçmişi tekrarlatmamak için elimizden geleni yapmak zorundayız.

Bunu sağlamak için gerçekleştirilecek en önemli şey öğrencilerin birliğidir. Hangi düşünceyi taşırsa taşısın, her öğrenci bu sıralarda okuma hakkına sahiptir. Öncelikle ayrılıkçı düşünenleri körüklememekle görevliyiz. "Geçtiğimiz yıllarda biz okula devam edemiyorduk, şimdi de onlar girememeli" diye düşünen öğrencilerimiz var. Bu misilleme anlayışını mahkum etmeliyiz. Bu, öğrenim özgürlüğünü yok sayan bir anlayıştır. Öğrenim özgürlüğü herkes içindir. Okullarımızın kapısı, öğrenci kimliği taşıyan herkese açık olsun. Öğretmen yeteneğimize güveniyor, halka hizmet eden yurtsever bir gençlik yetiştirmek çabasında olduğumuza inanıyorsak, bırakalım herkes sınıflarına girsin. Onlara emperyalizm karşısında birlik olmanın gereğini anlatalım. Onları, kapıldıkları yanlış görüşlerin etkisinden ancak böyle kurtarabiliriz.

Öğrencilerimize düşüncelerine göre ayrıcalıklı davranmak, ancak onları bölmek isteyenlerin işine yarar. Öğrencilerimizin tümü bizim adaletimize tanık olmalıdır. Yanlış düşünceler tartışma ortamında ve ikna yöntemiyle mahkum edilmelidir.

Öğretmen yüreği, öğrencilerine duyduğu sevgiyle çarpar. Böyle olmasına rağmen yaşadığımız olaylar, uğradığımız haksızlıklar ve çektiğimiz acılar bazen bizleri de yanlışa götürüyor. Öğrencileri halka karşı körükleyen düşüncelerin kaynağı ile mücadele etmek yerine, bu düşüncelere kapılmış öğrencilerle mücadele ettiğimiz oluyor. Okullarımızdan kovmamız gereken öğrenciler değil, emperyalistlere hizmet eden gerici düşüncelerdir.

Bazıları, "Öğrenci kimliği olan herkesin okullarına gitmesi"ni pasifist ve faşizmle uzlaşan bir anlayış olarak görüyorlar. Gerçek bunun tam tersidir. Bu iddiaya sebep olan revizyonizmin ve maceracılığın etkisidir. Bir düşünelim, halkın, öğretmenin, öğrencinin bölünmesinde kimlerin çıkarı vardır? Okul kapılarında çıkan kavgalar kimlere yaramaktadır. Halka mı? Anarşi bugün kimlere hizmet etmektedir? Şurası bir gerçektir ki, öğrenci velileri de bu anarşiden hiç hoşlanmamaktadırlar.

Bizim bütün çabalarımıza rağmen öğrenciler arasında yanlış düşünceler, ayrılıkçı rüzgarlar esebilir. Fakat bu uzun sürmeyecektir. Her koşulda öğrencilerin birliğini savunan, onlarla kaynaşmayı başarmış öğretmenler yalnız kalmayacaklardır. Velileri de arkalarına almayı başaracaklardır. Saldırganlar teşhir olacaktır. Eli kana bulaşmış olanların dışında bütün öğrencilere kazanılması gereken kişiler olarak bakmalıyız. Sabır denek taşımızdır. Zor ama değerli bir zanaatın ustaları olmaya çabalıyoruz. "Günaydın"la başlayan derslerimizde aydınlık günlerin yapı taşlarını yetiştiriyoruz. Onlar Türkiye bahçesinin çiçekleridir. Renkleri ve kokuları ne olursa olsun onları bağımsızlık ve demokrasi ile sulayacağız.

* Öğrencilerimizi iki süper devlete karşı bağımsızlığı savunmaları için yetiştirmeliyiz.
* Öğrenci kimliği olan herkesin okula devam etmesini sağlamalıyız.
* Okulda demokrasi uygulamalı, öğrencilerin düşüncelerini serbestçe dile getirmesine çalışmalıyız.
* Sınıfta bırakmak, notla zorlamak değil, öğrenciyi yetiştirmek.
* Dayak ve baskıya hayır! Karşılıklı eleştiri ve ikna.
* Öğrencilerin sorunlarıyla ilgilenelim.
* Okullarda anarşi yaratmak isteyenlere karşı bütün öğrencileri birleştirelim.
* Öğrencileri kendi işlerimize koşturmayalım.

Bu ne biçim öğretmen?

Bugün bütün öğretmenlerin görevi sınıflarında, iki süper devletin yurdumuzda kışkırttığı anarşiye karşı birlik sağlamak iken, öğrencisine kurşun sıkan öğretmene ne demeli? Aramızda böyle yüz karaları da var. Hem de bunlar en keskin devrimci olduklarını iddia ediyorlar.

Ankara'da Anıttepe Akşam Ticaret Lisesinde şöyle bir olay meydana geldi: Ders yılı başlayalı bir ay olmuştu ki öğretmen daha derse başlangıç yapmamıştı. Sürekli kendi siyasi görüşlerinin propagandasını yapıyordu. Öğrenciler nihayet derse başlanmasını istemek zorunda kaldılar. "Tamam" dedi öğretmen, "Derse başlıyoruz. Dünyada iki kutup var, biri Amerika'nın başını çektiği emperyalist kutup, diğeri Arnavutluğun başını çektiği sosyalist kutup... Bu arada bazıları Üç Dünya Teorisi gibi bir zerzavat icat ettiler." Vesaire vesaire... Öğretmen sözlerini bitirince "Söz almak isteyen var mı?" diye sordu. Söz alan olmadı. Aslında öğretmenin görüşüne katılan bu sınıfta yalnız bir kişi vardı. Ama kimse söz almıyordu. Tekrar sordu. Gene kimsede ses yok. Üçüncü defa sorunca Cengiz adlı öğrenci parmak kaldırdı:

"Hocam, dedi. Ben Üç Dünya Teorisini savunuyorum. Görüşlerinize itiraz ediyorum."

"Sus!" dedi öğretmen. "Sana söz vermiyorum. Ben bu sınıfta oldukça sizi konuşturmayacağım. Zaten karşı devrimcilerin olduğu bir sınıfta derse girmem hata. Otur yerine!.."

Öğrenci itiraz etti. "Sürekli sizin politik görüşlerinizi dinlemek zorunda değiliz. Sınıfta ya demokrasi tanıyın, ya da ders işleyin."

Öğrenci sınıftan çıkmak istedi. Öğretmen ceketinin düğmelerini çözmeye başladı. Sınıftakiler, öğrenciyi dövmeye hazırlanıyor sandılar. O tabancasına davranmıştı bile! Öğrenci kapıyı açıp koridora çıktı. "Öğretmen" hedef gözeterek arkasından şarjörünü boşaltmaya başladı. Öğrenci yere yıkıldı. Koridorda zikzaklar çizerek koşuyor, böylece kurşunlardan kurtulmaya çalışıyordu. Bu sebeple, kafasına veya sırtına diye atılan kurşunlardan biri sol koluna saplandı.

Sonra ne mi oldu? Öğrenci çok kan kaybetti. Hastaneye kaldırdılar. Kolunu alçıya aldılar ve rapor verdiler. Öğretmeni de karakola götürdüler ama serbest bıraktılar.

Bu öğretmenin yaptıklarının hangisi öğretmenlikle bağdaşıyor? Derste ülkemizin bağımsızlığına karşı olan fikirlerini öğrencilerine kabul ettirmeye çalışması mı? Yoksa fikirlerini kabul etmeyen öğrencilerini öldürecek kadar ileri gitmesi mi? Öğretmene bakın ki; sınıfında hem yurdumuzun bağımsızlığına zarar veren fikirlerin propagandasını yapıyor, hem de bu bağımsızlık düşmanı fikirlerini kabul etmeyen öğrencisine öldürmek kastı ile ateş ediyor.

Dikkati çeken bir nokta da, bu öğretmenin hiç bir şey olmamış gibi elini kolunu sallayarak dolaşması, derslerine devam etmesidir. Türkiye gençliği üzerinde karanlık bir takım oyunlar düzenleyenler, böylelerinden daha iyi bir yardımcı bulabilirler mi?

Hiç bir öğretmen, hiç bir öğrenci bu tutumu savunamaz. Veliler çocuklarını böyle öğretmenlere emanet edemezler. Bunlar, yüzbinlerce öğretmen içinde en çürük unsurlardır ve bütün öğretmenlerin yüzkarasıdır.

Bu öğretmen mi öğrencileri eğitecek? "Kendisi muhtacı himmet bir dede, nerde kaldı gayrıya hizmet ede!" MHP yöneticilerinin yaptığı gibi, bu öğretmen için de bir hastalık uyduranlar çıkabilir. Evet o hastadır. savunduğu siyaset gibi, sosyal-emperyalizme hizmet etme hastalığına tutulmustur.

T.C.
KÖY İŞLERİ VE KOOPERATİFLER BAKANLIĞI
YSE. GENEL MÜDÜRLÜĞÜ
14. Bölge Müdürlüğü

CİNSİ	MUHAMMEN KEŞİF MİKTARI	MUHAMMEN KEŞİF BEDELİ LR.	MUVAKKAT TEMİNATI LR.	EKSİLTMENİN TARİHİ GÜNÜ	SAATI
Yakacak Meşe Odunu	120 Ton	192.000	10850	8/12/1978 Cuma	10.00
Yakacak Meşe Odunun Kırma İşi	120 Ton	24.000	1800	8/12/1978 Cuma	11.00

1— Yukarıda cinsi ve miktarı yazılı yakacak meşe odun alımı ve kırma işi 2490 sayılı kanunun 31. maddesine göre kapalı zarf usulü ile eksiltmeye konulmuştur.
2- Eksiltme Hizalarında yazılı tarih ve gün ve saatte VAN YSE. 14. Bölge Müdürlüğünde eksiltme komisyonu marifetiyle yapılacaktır.
3— Her iş için eksiltme şartnamesi ve diğer evraklar YSE. 14. Bölge Müdürlüğü Teknik Hizmetler Şefliğinde görülebilir.
4— Bu eksiltmeye girebilmek için:
a) İsteklilerin 1978 yılı ticaret ve sanayi odası belgesi
b) İkametgah Belgesi
c) Her iş için hizalarında yazılı taminatları vermeleri
5— İsteklilerin eksiltme şartnamesine göre hazırlayacakları teklif mektuplarını ihale saatinden bir saat önceden komisyona vermeleri azımdır.
Postada vaki olacak gecikmeler telgrafla müracaatler kabul edilmez keyfiyet ilan olunur.

(Basın:27959-1512)

YUNAN BASININDA TÜRKİYE

Yunan basını, Rus Filosunu Protesto Mitingine geniş yer verdi

ATİNA (ÖZEL)

Rus filosuna bağlı iki savaş gemisinin Türkiye'ye gelmesi ve buna karşı yapılan gösterilere Yunan basınının geniş yer verdiği bildiriliyor.

17 Kasım 1978 tarihli Elefterotipia gazetesi, "Rus Filosu Defol" miting ve yürüyüşü haberini son sayfasında dört sütun üzerinden yayınladı. "Luns Ankara'da" başlığı altında verilen haberde, Sovyet gemilerinin İstanbul'a gelişi "Sovyet gemileri Türkiye'de istenmiyor" alt başlığı ile veriliyor.

Haberde şöyle deniyor: "Rus gemilerinin İstanbul limanına demirlemesi, Çin sempatizanı devrimci grubun şiddetli protestosuyla karşılandı. Aşırı sağ da ayrıca gösterilerde bulundu. Yüzlerce polisin emniyet kordonu altına alınan liman bölgesinde olay çıkmamasına özen gösterildi. Bu arada şehrin merkez caddeleri "Rus evine dön" yazılı afişlerle doldu. Ancak bütün tedbirlere rağmen Mao taraftarı bir devrimci grup toplanarak, Sovyet Konsolosluğuna yürümeyi başardı. Camları kırarak içeri boya atan grup polis olay yerine yetişemeden dağıldı.

"Bu arada solcu Aydınlık gazetesi, koca puntolarla 'DEFOL' başlığı altında, Rus sosyal-emperyalistlerinin gelmesinin bütün yurtta protestolara yol açtığını yazdı. Ziyaret aleyhinde cephe alan gazetelerden biri de Son Havadis oldu. Son Havadis, Türkçe ve Rusça olarak 'Ivan evine dön' başlığı altında tehlikeli nitelediği ziyareti verdi. MHP Başkanı Türkeş, ziyaret dolayısıyla hükümete çatma yolunu seçti ve ziyareti komünist çıkarlarına hizmet etmekle suçladı. Türkeş ayrıca komünizmin Orta Doğu'da kuvvetlendiğini iddia etti.

"Amiral Nikolai İvanoviç Hovrin komutasındaki gemiler İstanbul limanına dört günlük ziyaret yapıyorlar. Ankara Radyosuna göre, Türk gemileri Odesa'ya giderek iadeyi ziyarette bulunacaklar."

18 Kasım tarihli Akropolis gazetesi de, İstanbul'da Rus donanmasının gelişini protesto eden Çin sempatizanı devrimci bir grubun polisle çatıştığını yazdı. Fransız Haber Ajansına dayanılarak verilen haberde, bir polisin atılan taşla başından yaralandığı, 15 devrimcinin tutuklandığı söyleniyor. Haberde göstericilerin bir ara 40 yıldan beri ilk olarak İstanbul limanına gelmiş bulunan Rus gemilerini protesto etmek amacıyla Beyoğlu'ndaki Sovyet Konsolosluğunun camlarını kırarak, içeriye mürekkep attığı da belirtiliyor.

Aynı tarihli Apoyevmatini ise, haberi "Maocu Gençler, Sovyet Denizcilerini Taşladı" başlığı altında duyurdu.

Rizos Pastis gazetesi dışında bütün diğer sabah ve öğle gazeteleri, Sovyet gemilerinin protestosuna ilişkin haberleri yayınladı.

Yunan basını, Eşref gemisinin Kaptanının MİT ajanı olduğunu öne sürdü

VASİL MİHALİDİS
ATİNA'DAN
BİLDİRİYOR

Yunanistan'da yayınlanan Apoyevmatini gazetesi bir süre öce Midilli'de yakalanan Eşref Gemisinin kaptanı Ömer Akyar'ın deniz kuvvetlerine mensup bir MİT Ajanı olduğunu öne sürdü.

Olayla ilgili haberinde Apoyevmatini gazetesi şöyle diyor:

"Aldığımız habere göre beş kişilik mürettebatı ile Midilli adasında yakalanan Eşref Balıkçı gemisinin kaptanı Ömer Akyar Deniz Kuvvetlerinden ve MİT Ajanıdır. 1976 yılının Ağustosunda iki Türk gazetecisinin Meiz Adası yakınlarındeki bir tek kişinin yaşadığı Ro Adasına çıkarak Türk bayrağı çekme olayına adı karışmış bulunmaktaydı. Hatırlatıldığına göre Ömer Akyar, iki gazetecinin adaya çıktığı tekneyi kullanan kişidir.

Atina'da yayınlanan diğer büyük Yunan gazetelerinde de aynı doğrultuda yazılar çıkmış bulunuyor. Dünkü gazeteler ayrıca üç köylünün iade edilmemiş olmasını yererek son olayların esasen gergin olan Türk-Yunan ilişkilerini tehlikeli duruma getirdiğini yazıyor.

Öte yandan Atina'daki Türkiye Büyükelçisi Nejdet Tezel'in Midilli'de yakalanarak 15'er ay hapse mahkum edilen Eşref gemisi mürettebatının Türkiye'nin, elinde bulunan üç Yunan köylüsüne karşı serbest bırakılmaları amacıyla önceki gün Yunanistan Dışişleri Bakanlığından Viron Teodoporlas'la bir görüşme yaptığı bildiriliyor.

KIBRIS

Kıbrıs'ın bağımsızlığını ve toprak bütünlüğünü ortadan kaldıracağı için; CTP, Kıbrıs'ta bağımsız Türk devleti ilanına karşı çıktı

LEFKOŞE (AA)

Cumhuriyetçi Türk Partisi Lideri Özker Özgür Kıbrıs'ın bağımsızlığı ile bağdaşmayacağını belirterek Kıbrıs'ın kuzeyinde bir Türk devleti ilanına karşı çıktı.

Bağımsız Kıbrıs Türk Devletinin ilanına yeşil ışık yakmak, adayı bölge halklarına karşı batmayan bir uçak gemisi gibi kullanmak isteyen taksimci emperyalist güçlerin ekmeğine bal sürer." diyen Özgür görüşlerini şöyle açıkladı:

"Kıbrıs sorunu iki toplum arasında bir ortaklık sorunudur. Bu sorunu, Kıbrıs Cumhuriyeti ile azınlıklar arasında bir sorunmuş gibi sunmak ne kadar yanlış ve olumsuzsa, Kıbrıs'ın bağımsızlığı, bağlantısızlığı ve toprak bütünlüğü ile bağdaşmayacak bağımsız Kıbrıs Türk Devletinin ilanı da o denli yanlış ve olumsuzdur.

"Adanın bağımsızlığından ve bağlantısızlığından yana olan güçlere düşen görev, Denktaş-Makarios dört ilke anlaşması çerçevesi içinde toplumlararası görüşmelerin başlamasını teşvik etmektir."

Özgür sözlerini şöyle tamamladı: "CTP kimden gelirse gelsin Kıbrıs'ın bağımsızlığını, bağlantısızlığını ve toprak bütünlüğünü tehlikeye atacak tutum, öneri ve eylemlere karşıdır ve karşı olmaya devam edecektir."

AP bildirisini eleştiren

Atalay: "Hükümet 81 seçimlerine en az 240 oyla girecek"

ANKARA (AA)

Hükümet üyesi Bağımsız Bakanların önderi Konya Milletvekili Oğuz Atalay, AP'nin "Bu hükümet normal yoldan düşürülecektir," biçimindeki görüşünü eleştirdi ve "memleketin düzlüğe çıkması için bugünkü hükümetin alternatifi olmadığı muhakkaktır" dedi.

Oğuz Atalay, Türkiye'nin 1981 seçimine bugünkü hükümetle ve en az 240 oyla gireceğini de öne sürdü.

Konya Bağımsız Milletvekili Atalay, AP Genel İdare Kurulu, bildirisine ilişkin görüşlerini açıklarken, özetle şöyle konuştu:

"AP, hükümeti normal yoldan düşüreceğiz diyor. Bu mümkün değildir. Aslında Türkiye'nin bugünkü güç şartları içinde Demirel'e Başbakanlığı meclis toptan verse, o gene kabul etmez. Çünkü buna yürek ister. Ancak sülalesinin malları tehlikeye düşerse, o zaman hükümet kurmayı kabul eder. Aslında bu tür sözler, halkı kandırma ve oyalamadan öteye gidemez.

"Ülkenin düzlüğe çıkması için, bugünkü hükümetin alternatifi olmadığı muhakkaktır."

Atalay, "11'ler arasında görüş ayrılığı belirdiği" yolundaki iddiaların gerçekle bir ilgisi olmadığını belirtti ve "çoğalıyoruz, daha da çoğalacağız. Onun için herkes, hergün havanda su dövmek için uğraşmasın" diye konuştu.

Çin Halk Meclisi Başkan Yardımcısı

Ulanfu yarın Ankara'ya geliyor

● Karakaş'ın konuğu olarak gelen Ulanfu, Korutürk'le de görüşecek

ANKARA (ÖZEL)

Çin Komünist Partisi Siyasi Büro Üyesi ve Çin Milli Halk Meclisi Başkan Yardımcısı Ulanfu yarın beş günlük resmi bir ziyaret için Ankara'ya geliyor.

Ziyaretinin ilk üç gününü Ankara'da geçirecek olan Ulanfu Cumhurbaşkanı Fahri Korutürk tarafından da kabul edilecek.

Millet Meclisi Başkanı Cahit Karakaş'ın konuğu olarak Ankara'ya gelen Ulanfu'nun, Karakaş'tan başka Sırrı Atalay, Başbakan Bülent Ecevit ve Dışişleri Bakanı Gündüz Ökçün ile görüşeceği bildirildi.

Sudan ve Mısır'ı ziyaret ettikten sonra Türkiye'ye gelen Ulanfu, daha sonra İstanbul'a geçecek. Ulanfu'nun 28 Kasım'da İstanbul'dan ayrılarak ülkesine döneceği bildiriliyor.

AET Genel Sekreteri Emil Noel bugün Ankara'da

Türkiye-AET ilişkilerinin yeniden canlandırılması görüşülüyor

● Türkiye 8 milyar kredi peşinde Emil Noel aldığı bilgileri AET Bakanlar Konseyine iletecek

● Nazif Çuhruk başkanlığındaki heyet, AET heyetine 4. Beş Yıllık Plan hakkında bilgi verecek

ANKARA (ÖZEL)

AET Genel Sekreteri Emil Noel, bugün beş günlük bir ziyaret için Ankara'ya geliyor. Dış İlişkiler Daire Başkanı Chiteaux ve AET Türkiye Masası Şefi Charles Caporale eşliğinde Ankara'ya gelen Emil Noel resmi temaslarına yarın başlıyor. Önce Dışişleri Bakanlığı Genel Sekreteri Şükrü Elekdağ'ı ziyaret edecek olan Emil Noel, Dışişleri Bakanı Vekili Hasan Esat Işık, DPT Müsteşarı Bilsay Kuruç ile de görüşecek.

Heyetler arasındaki resmi görüşmeler ise yarın saat 15.00'te Dışişleri Bakanlığında başlıyor. AET Heyetine Emil Noel Başkanlık ederken Türkiye heyetinin başkanlığını büyükelçi Nazif Çuhruk yapacak.

Görüşmelerde özellikle iki yıldır durgunluk içinde bulunan Türkiye-AET ilişkelirinin yeniden canlandırılması için Türkiye'nin topluluğa yaptığı öneriler ele alınacak.

Türkiye 4. Beş Yıllık Plan dönemi boyunca 8 milyar dolarlık kredi sağlanmasını istiyor. AET bu miktarı çok bulurken, Türkiye bu kredinin zaten topluluğa üye ülkelerden doğrudan doğruya ya da bu ülkelerin bankalarından sağlandığını bunun düzenli olarak verilmesiyle Türkiye ekonomisinin yeni bir canlanma içine sokulabileceğini ve böylece toplulukla ilişkilerin daha da geliştirilmesi ortamının yaratılabileceğini ileri sürüyor.

Türkiye ayrıca AET'ye karşı yükümlülüklerinin beş yıl süre ile dondurulmasını ihraç olanaklarının geliştirilmesini, tarım konusunda kendisine sağlanan kolaylıkların artırılmasını, tekstil ve benzeri mallara kısıtlama uygulanmamasını Avrupa'da çalışan Türkiyeli işçilere tanınmış olan serbest dolaşma hakkının derhal uygulanmasını talep ediyor.

Türkiye ayrıca Yunanistan, Portekiz ve İspanya'nın topluluğa katılması halinde kendi durumunun yeniden değerlendirilmesini ve bundan zarar görmemesini sağlayacak bazı önlemler alınmasını da istiyor.

Buna karşılık AET Türkiye'ye verilecek kredi miktarına itiraz ederken bu kredinin nereye kullanılacağı konusunda kendisine bilgi verilmesini talep ediyor. Bu nedenle görüşmelerde Nazif Çuhruk Başkanlığındaki heyetin 4. Beş Yıllık Plan konusunda ayrıntılı bilgi vermesi bekleniyor.

Emil Noel'in Türkiye'den alacağı bilgileri AET'nin karar organı olan Bakanlar Konseyi ve yürütme organı olan Avrupa Komisyonuna ileteceği öğrenildi.

Bu iki organda yapılacak görüşmelerden sonra, AET, Türkiye'nin talepleri hakkında kesin görüşünü Türkiye'ye bildirecek.

Emil Noel, Ankara'daki temaslarını tamamladıktan sonra 25 Kasımda İstanbul'a gidecek ve burada bilim adamları ve işadamları ile görüşecek. AET Genel Sekreteri 26 Kasımda Brüksel'e dönüyor.

Dışişleri Bakanlığı, sınır ihlali olayının Yunanistan tarafından abartıldığını öne sürdü

● Tutuklanan 6 Türk balıkçısının serbest bırakılması Yunanistan'dan resmen istendi

ANKARA (AA)

Dışişleri Bakanlığı Enformasyon Genel Müdürlüğünden dün yapılan bir açıklamada, "Eşref" adlı Türk balıkçı gemisinin mürettebatının tutuklanmasıyla sonuçlanan olayın, Yunanistan basınınca gerçek boyutları dışına çıkartılarak gereksiz yere abartıldığı öne sürüldü.

Açıklamada, böyle bir tutumun her iki ülkenin çıkarlarına da yarar sağlamayacağı belirtilerek, tutuklanan gemi kaptanının casus olduğu şeklinde "Apoyevmatini" gazetesinde çıkan haberin asılsız olduğu da savunuldu.

Öte yandan, Yunanistan karasularını ihlal ettikleri iddiasıyla Midilli'de 15'er ay hapis cezasına çarptırılan altı Türk balıkçısının serbest bırakılması Yunanistan'dan resmen istendi.

OECD'nin Türkiye raporu değiştirildi

● Düzeltilen rapor Türkiye'nin desteklenmesini öngörüyor

ANKARA (ÖZEL)

Daha önce Ekonomik İşbirliği ve Kalkınma Örgütü (OECD) tarafından hazırlanan "Türkiye Raporu" değiştirildi. Önceki raporda Türkiye'nin zorluklarla karşı karşıya olduğu, bu zorluklardan kurtulmanın Türkiye için pek de kolay olmayacağı söz konusu edilirken, değiştirilen metinde ise "dış ve iç faktörlerin yarattığı dış açıklar dengesizliği karşısında Türkiye'nin ticaret ortaklarının desteğine ihtiyacı olacaktır" deniyor.

Ekim ayında Paris'te yapılan "Türkiye ekonomisini sınama" toplantısında ele alınan OECD Raporu toplantıya katılan Türkiye'li uzmanlarca Dördüncü Beş Yıllık Planın ilkelerine aykırı bulunmuştu. Bunun üzerine rapor taslağında plan ilkelerine uygun değişiklikler yapıldı.

Raporda esas olarak, İstikrar programı, ihracaat gelişmeleri, enflasyon hızı ithalat gelişmeleri, ticaret borçları, plan, gayri safi milli hasıla, nüfus artışı, kalkınma politikasında öncelikler, turizm, köy - kent, KİT'lerin özel sektöre devri, ekonomik planlamanın öngördüğü kıstaslar bölümlerinde ve özellikle ekonomik bunalımın hükümet krizine dönüşmesi biçimindeki yargıda değişiklik yapıldı.

Millet Meclisi, Planı görüşmeye bugün başlıyor

ANKARA (AA)

Dördüncü Beş Yıllık Kalkınma Planı tasarısı, bugün saat 14.00'te Millet Meclisi Genel Kurulunda görüşülmeye başlanıyor.

Millet Meclisi Genel Kurulunda hükümet tarafından planın takdiminden sonra, gruplar adına konuşmalar yapılacak. Millet Meclisi Danışma Kurulunun aldığı karar gereğince, grupların konuşmaları 6 saat olacak. Bu süre, gruptan birkaç üye arasında paylaşılabilecek. Hükümet ve Komisyona ayrılan süre 10 saat olarak belirlendi. Kişisel konuşmalar ise yarım saatle sınırlandırıldı.

Millet Meclisi Genel Kurulu, Dördüncü Beş Yıllık Kalkınma Planı tasarısını, ilk ve son günler saat 14.00-20.00, 21.00-24.00 arasında görüşecek. Diğer günler ise 14.00-20.00 arasında görüşmeler sürdürülecek. Dördüncü Beş Yıllık Planın Millet Meclisinde görüşülme süresi, ilgili yasa uyarınca 8 gündür.

Milli Güvenlik Kurulu toplandı

ANKARA (AA)

Milli Güvenlik Kurulu dün saat 09.30'da Cumhurbaşkanı Fahri Korutürk'ün başkanlığında toplandı.

Toplantıya Başbakan Ecevit, Genelkurmay Başkanı Kenan Evren, Başbakan Yardımcıları, Kurul üyesi bakanlar, kuvvet komutanları ve Milli Güvenlik Kurulu Genel Sekreteri katılmışlardır.

Milli Güvenlik Kurulunun toplantısında iç ve dış olaylar görüşüldü. Ayrıca başta Güneydoğu Anadolu bölgesindeki silah kaçakçılığı olmak üzere, her türlü kaçakçılığın önlenmesi için alınacak önlemler görüşüldü.

Demirel Genel Başkan Yardımcıları arasında görev bölüşümü yaptı

ANKARA (AA)

AP Genel Başkanı Süleyman Demirel, Temsilciler Meclisince seçilen genel başkan yardımcıları arasında görev bölümü yaptı.

Demirel, Teşkilat Başkanlığına yeniden İstanbul Milletvekili Dr. Sadettin Bilgiç'i getirdi. Demirel'in yaptığı görev bölüşümüne göre, Urfa Milletvekili Necmettin Cevheri seçim işleri, Samsun Milletvekili Hüseyin Özalp esnaf, sanatkar ve öteki meslek kuruluşları, Bursa Senatörü Barlas Küntay propaganda, basın ve haberleşme, Gümüşhane Milletvekili Turgut Yücel çiftçi ve köylü sorunları, İzmir Milletvekili Ali Naili Erdem işçi ve sendikalar, Kayseri Milletvekili Kemal Doğan yardımcı kuruluşlar, gençlik ve kadın kolları ile ilgili konularda görev yapacaklar.

Dışişleri Bakanı Gündüz Ökçün bugün Strasburg'a gidiyor

ANKARA (AA)

Dışişleri Bakanı Gündüz Ökçün Avrupa Konseyi Bakanlar Komitesi'nin 23 Kasım Perşembe günü yapılacak 63. dönem toplantısına katılmak üzere bugün Strasburg'a gidiyor.

Bilindiği gibi Avrupa Kanseyi Bakanlar Komitesinin geçtiğimiz Nisan ayı toplantısında "Avrupa İnsan Hakları Sözleşmesi'nin 25. yıldönümü bir bildiri kabul edilmişti.

Bakanlar Komitesi, 23 Kasım Perşembe günü yapılacak toplantısında bu bildiri çerçevesinde görüş alış verişinde bulunulacak.

Toplantıda "Avrupa Güvenlik ve İşbirliği Konferansı" ile, 1979 Baharında Oslo'da toplanması kararlaştırılan "Enflasyon ve İşsizlik" konuları üzerinde görüşmeler yapılacağı bildiriliyor.

Ticaret Bakanı Köprülüler bugün Moskova'ya gidiyor

ANKARA (AA)

Ticaret Bakanı Teoman Köprülüler Sovyet Dış Ticaret Bakanı Patoliçev'in resmi çağrısı üzerine Moskova'ya gidiyor. Ticaret Bakanı gitmeden önce Anadolu Ajansına yaptığı açıklamada 1979 yılında başlayacak ve üç yıl sürecek anlaşmaya göre Türkiye ie Sovyetler arasındaki ticaret hacminin 1981 yılı sonunda 1 milyar 875 milyon 503 bin dolara çıkartılacağını öne sürdü.

Anlaşma uygulanmaya başladığında Türkiye-Sovyetler ticaret ilişkileri çok büyük rakamlara ulaşacak ve Sovyetler Birliği Türkiye ile eşit olmayan ticaret ilişkilerinde birinci yabancı devlet olacak.

Ticaret Bakanına göre üç yıl içinde milyarlarca dolarla ifade edilen seviyeye varacak olan Türkiye-Sovyetler ticaret hacmi, anlaşmanın uygulanacağı birinci yıl olan 1979'da yüzde elli oranında artacak.

MOSKOVA RADYOSU: "Türkiye ekonomik bunalımdan kurtulmak için Sovyetlerle ilişkilerini geliştirmelidir"

ANKARA (ÖZEL)

Moskova Radyosu 18 Kasım tarihli Türkçe yayınında Türkiye'nin ekonomik bunalımdan çıkış yolunun Rusya ile ilişkileri geliştirmek olduğunu iddia etti.

Türkiye'nin artan dış borçlarının 1.2 milyar 400 milyon doları bulduğu belirtilen yayında bu ağır külfetin sebebinin yalnızca Amerika ve Batılı ülkeler olduğu ileri sürüldü.

Yayın Cumhuriyet gazetesinin Rusya ile ilişkileri geliştirmeyi savunan yorumlarına sık sık atıfta bulundu.

Daha sonra "Türkiye'nin çektiği mali güçlükleri yenmek, mali güçlüklere bağlı daha başka sorunları çözmek için neler yapmak, nasıl bir yoldar yürümek gerek?" sorusunu soran Moskova Radyosu, buna cevaben şu önerilerde bulunuyor:

"Türkiye'nin bütün ülkelerle ayrıca da kendisiyle ilişkin hak ettiği ve karşılıklı yarar temeliyle ilişki kuran sosyalist ülkelerle ticareti ve ekonomik ilişkilerini geliştirmesi bu yolda önemli bir tedbir olacaktır. Sözü geçen tedbirler Türkiye'nin durmadan artan dış borçlarına bağlı mali külfeti yenmek için gerçek bir yoldur."

GERÇEĞİN IŞIĞINDA

Terörist burjuvazi

Doğan Yurdakul

Türk Ceza Kanununun Mussolini Ceza Kanunundan alınan 141 ve 142'nci maddeleri "sosyal bir sınıfın diğer sosyal sınıflar üzerinde tahakkümünü tesis etmeye veya sosyal bir sınıfı ortadan kaldırmaya..." yönelik örgüt kurmayı ya da propaganda yapmayı yasaklamaktadır.

Aydınlık dergisi eski Yazı İşleri Müdürlerinden, Meriç Özeller hakkındaki bu maddeden açılan davalardan birinin konusu, derginin proleter devrimcileri birliğe çağıran bir yazısı.

Yazıda gençlik üzerinde tekkeler, derebeylikler kuranlar eleştiriliyor ve körü körüne bu derebeylerin peşinden gidenler çeşitli meseleleri tartışmaya çağrılıyor.

İstanbul Cumhuriyet Savcısı Bayram Köseoğlu'nun yazıda suç bulduğu ve 142'inci maddenin uygulanmasını istediği bölüm şöyle:

En geniş devrimci kitleyi ideolojik mücadeleye katmak için seferber olalım. Derebeylikleri yıkmanın, bütün proleter devrimcileri doğru Marksist çizgide birleştirmenin ve bu birliği sağlam bir temele dayandırmanın tek yolu budur".

Yani Savcı, yazıda sahte solcular için kullanılan "derebeyi" deyimini, Osmanlı devrindeki feodal hakim sınıflardan olan derebeylerin yerine koymuş. Aydınlık hakkında bu "sosyal sınıfı" ortadan kaldırmaya yönelik propaganda yaptığı için dava açmış. Daha doğrusu bu "sosyal sınıfı" bugün hâlâ toplumumuzda bir hakim sınıf olarak yaşamakta olan toprak ağaları arasında değerlendirmiş. Kanuna göre onları yıkma yolunda propaganda yapmak da suç.

İşin ilginç yanı, sahte solcu çete şeflerinin, savcılar tarafından "sosyal bir sınıf" olarak görülmesi ve bu çeteleri ortadan kaldırmak isteyen Aydınlık aleyhinde dava açmasıdır.

Aslına bakarsanız, Savcı Köseoğlu'nun anarşinin bazı şeflerini hakim sınıflardan biri, "derebeyi" sınıfı zannetmesi hiç de gülünç biryanılgı değil.

Bazı gençleri kendilerine alet ederek Suadiye Vapurunu kaçırıp, İstanbul halkına iki saat süreyle zulüm çektirenlerin tutumu, hakim sınıf tutumundan farklı bir şey mi?

"Devrimci eylem" diye vapur kaçırmanın sonucu ne? Kadıköy, Karaköy, Sirkeci iskelelerinde karşıya geçmek isteyen insanların saatlerce beklemesi. Vapur içinde: işine, okuluna giden yolcuların iki saat deniz üstünde dolaştırılması. Vapur kıyıya çekildikten sonra indirilen yolcuların çoluk-çocuk demeden polis tarafından coptan geçirilmesi, tekmelenip dövülmesi.

Adına ister "derebeyi" deyin, ister "terörist burjuvazi" deyin, bunu yapsa yapsa halka zulmetmeyi sınıf tutumu olarak benimsemiş bir hakim sınıf yapar.

Türkiye halkını sadece modern bir sınıf olan burjuvazi ezmiyor. Geçmiş çağların birçok kalıntısı halkın tepesinde terör ve zulüm estirmekte.

Aralarında bir de bu "sahte solcu derebeyler" var. Ellerinde tesbih, bellerinde tabanca, ceplerinde bomba, kafalarında "Aydınlık düşmanlığı" Geçim kaynağı mahalleden haraç almak, banka soymak, halkı sömürmek.

Gençleri kışkırtıp, Kontrgerillanın provokasyonuna alet etmek için 1 Mayıs 1977'ye sürüklerler. Okullarda terör estirip öğrencileri birbirine düşman ettirirler. Yurdun dört bir yanında Rusya'nın emri, Kontrgerillanın kavli ile halka zulmederler.

Ondan sonra da Tercüman gazetesinde manşet olurlar: "MAO'cular vapur kaçırdı"!

Tercüman bu kişilerin Enver Hoca, menver hoca peşinde olduklarını, Mao'ya düşman olduklarını bilmez mi? Bal gibi bilir. Ama Rus gemilerini protesto etmek için dizlerinin titremesini mazur gösterebilmek için, devrimcilere, Mao Zedung'a çamur atabilmek için, sahte solcu "terörist burjuvazi"ye yapışır, kullanır.

MHP'nin beslediği "terörist burjuvazi" ile Rusya'nın beslediği sahte solcu "terörist burjuvazi", reklamlarını aynı gazeteyle yaptırıyorlar. Bu da, her ikisinin aynı iplikten dokunduğunu gösteriyor.

Türkiye Enerji Kongresinde nükleer santralların dışa bağımlılığı artıracağı belirtildi

Enerji ve Tabii Kaynaklar Bakanı Baykal Kongrede yaptığı konuşmada nükleer santrallerin kurulmasını savunmuştur. Buna karşılık Konferansa katılan delegelerin büyük çoğunluğu nükleer santrallerin dışa bağımlılığı artıracağını söylediler.

● İstanbul Sanayi Odası, 1977 yılında elektrik kesintilerinden doğan zararın 5 milyar 836 milyon lira olduğunu açıkladı

ANKARA (ANKA)

Önceki gün çalışmalarına başlayan Türkiye 3. Genel Enerji Kongresi çalışmalarında nükleer santrallarla, termik ve hidrolik santrallar arasında, Türkiye'ye uygunluk tartışması yapıldı.

"Alışılmış Enerji kaynakları" konulu 1. Teknik Oturumda esas olarak nükleer teknoloji ve nükleer santrallar konusu görüşüldü. Nükleer santralların kurulmasını savunanlar, 1990 yılında Türkiye'nin enerji üretiminde kullanılan esas kaynakların tümünün kullanılacağını ve daha sonraki yıllarda ortaya çıkacak enerji talebinin mutlaka başka kaynaklardan sağlanmasının zorunlu olduğu görüşünü ileri sürdüler. Bu görüşü savunanlar 1990 yılından sonra kullanılacak olan kaynağın nükleer yakıt olacağını söylediler.

Bu arada nükleer santrallar konusunda görüş belirten delegelerin büyük çoğunluğu, nükleer santralların dışa bağımlılığı konusunda görüş birliğine vardılar. Ülkemizde bilinen uranyum rezervlerinin ancak 600 metre küplük bir santral için 30 - 35 yıl süreyle yeterli olacağını, yakıt yönünden de bağımlılığın kaçınılmaz olacağını vurgulayan konuşmacılar, bugünkü döviz darboğazında nükleer santralların aynı kapasitedeki linyite dayalı termik santrallardan 3, hidrolik santrallardan 5 kat daha pahalıya çıkacağını da belirttiler.

Diğer enerji kaynakları konusunda da görüş belirten delegeler özellikle su potansiyelinin olabildiğince değerlendirilmesi gerektiğini de belirttiler.

İSO'NUN AÇIKLAMASI

İstanbul Sanayi Odası (İSO) tarafından yapılan bir açıklamaya göre, 1977 yılında İstanbul'da günde iki saatlik elektrik kesintilerinin sanayide toplam 5 milyar 836 milyon liralık üretim kaybına yol açtığı belirtildi.

İSO'nun açıklamasına göre, İstanbul'da 1977 yılında iki saatlik elektrik kısıntıları nedeniyle Gıda ve İçki sanayinde 584 milyon, dokuma, giyim ve deri sanayiinde 1 milyar 167 milyon, kağıt ve kağıt ürünleri sanayiinde 1 milyar 976 milyon, kimya sanayiinde ise 1 milyar 403 milyon liralık üretim kaybı olduğu söylendi.

İSO yetkilileri, iki saatlik elektrik kesintilerinden en fazla dokuma, kimya ve metal sanayiinin etkinlendiğini, gıda ve içki sanayiinde de üretim kaybının büyük olduğunu açıkladılar.

Nasreddin Hoca Yarışmasına katılan bazı karikatürler üzerine

KÖKSAL ÇİFTÇİ

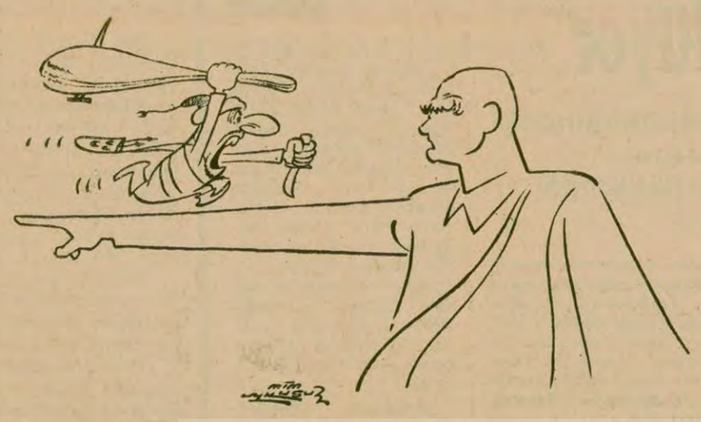

Akşehir Belediyesi her yıl kendi ilçesinde yaşamış büyük mizah ustası Nasreddin Hoca adına şenlikler düzenleyerek halkın bağrından çıkan bu ünlü mizahçımızın sanatını bütün dünyaya duyurmaktadır.

Akşehir'de ilk Karikatür Yarışması 1973 yılında Akşehir Nasreddin Hoca ve Turizm Derneği ile Karikatürcüler Derneği tarafından ortaklaşa düzenlendi. Daha sonraki yıllarda uluslararası bir biçime dönüşen yarışma, 1978'e değin aksatılmadan tekrarlandı. Yarışmalara katılan karikatürler her yıl albüm yapılarak Türkiye karikatür sanatına kazandırıldı.

1978 Yarışmasına katılan tüm karikatürler, İstanbul'daki Karikatür Müzesinde 1,5 aydır bölüm bölüm sergileniyor. Biz bu sergide izlediğimiz bazı karikatürler üzerinde durmak istiyoruz.

Sergide yer alan karikatürlerin hepsi için olumlu ve seviyeli eserlerdir diyemeyiz. Bunların arasında ödül alan birçok karikatür, gerçekleri yansıtmayan, siyasi yönden hatalı görüşler taşıyan yapıtlardır. Bunların doğru bir değerlendirilmesi yapıldığında, Nasreddin Hoca'nın Selçuklu feodallerine ve zorbalıklarına karşı çıkan, onların saldırganlıklarıyla alay eden ince mizah anlayışına ters yapıtlar olduğu açıkça görülür.

1978 yılı Nasreddin Hoca Karikatür Yarışmasına katılan ya da ödül alan bazı karikatürler bu tersliğin belirgin örnekleridir.

Tan Oral'ın Başkanlığında Ali Ulvi Ersoy, Tonguç Yaşar, Ferruh Doğan, Sadun Ersin, Poyraz Savcı, Yavuz Sezer, İsmet Senoğlu, Necdet Ayhan ve yabancı olarak da Romanya'dan Manole Avneanu ile Bulgaristan'dan Panayot Gelev'in yer aldıkları Seçiciler Kurulunun değerlendirmesine göre Büyük Ödülü alan Beysun Gökçin "Silahsızlanma ve Barış" konusunu işlemiş. Yapıtında, bir tank yapmak için çalışan işçilerin sırtına hedefler çizen Beysun Gökçin ülke ayrımı gözetmeden silahlanmaya karşı çıkıyor. Bugün en başta silahsızlanması gereken güçler yoksul ülkeler midir yoksa emperyalistler mi? Dünya barışını ezilen ülkelerin silahtan arındırılması mı getirecektir? Yoksa çılgınca silahlanan iki süper devlete karşı silahlanmaları mı? Biz emperyalistlerle ezilen halkları aynı kefeye koyup hepsinin silahsızlanmasını istersek bu talep ancak amperyalistlerin işine yarar. Beysun Gökçin'in bu karikatürü halkımızın taleplerini yansıtmadığı gibi bağımsızlığımıza karşı bir mesaj iletiyor.

Başka bir yapıt da Bulgar çizeri G. Çavuşev'in hayatla ve gerçekle hiç bir ilgisi olmayan, karikatürüdür. Yapıt yanlızca çizenin kendi kafasında yarattığı bulutlar ötesi bir dünyayı, yansıtmakta, doğayı, diyalektiği ve sınıf çelişmelerini reddetmektedir.

Çavuşev'e göre dünyada hayvanlar barış ve uyum içinde, birbirine saygılı bir biçimde yaşamaktadırlar. Yapıtta kaplanla ceylan, kurtla geyik uyumlu ve kardeşçe yaşamaktadır. Buna karşılık insanlar gereksizce birbirini yemektedir. Çevuşev bu karikatürüyle izliyicilerine doğada hayvanlar nasıl kardeşçe yaşıyorsa, insanlar da sınıf savaşını bırakıp kardeşçe elele vermelidir demiş oluyor.

Oysa gerçek Çavuşev'in anlattığı gibi değil... Doğada hayvanlar barış içinde değiller. Tersine bazı hayvanların yaşamaları için ötekileri yemesi gerekir. Tersi durumda yaşama olanakları kalmaz. İnsanlar da sınıflara ayrılmıştır ve bütün dünyada sınıf mücadelesi gerçeği vardır. Bu kavgada bir sınıf haklıdır, diğeri haksızdır. Bu kavganın gereksizliğini ileri süren Çevuşev gibiler haksız sınıfa hizmet etmektedirler. Çevuşev insanoğlunun gelişmesini reddediyor ve insanların ilk durumlarında yani diğer hayvanların gelişmemiş evresinde kalması gerektiğini savunuyor. Bu sanatçının kafası hâlâ taş devrindedir.

Bütün bu olumsuz örneklere karşın sergide olumlu karikatürler de vardır. Yugoslav Delco Mihajlov, bir kitaplıkta hep aynı yöne yatmış kitapların önünde, aynı yöne eğilerek kitap okuyan bir bürokrati çizerek doğmatizmi eleştirmiştir. Yapıtının tek olumsuz yanı teknik karışıklık ve zor anlaşılır olmasıdır.

Romanyalı karikatürcü Daniel Ioneus'un karikatürü de olumlu örneklerden biridir. İki güçlü elin birliştiği yerde militarizmin ezilmesini anlatmaktadır. Birliğin kuvvetini ve zaferini anlatan bu yapıtın ödül alması olumludur.

Yine bir Romanyalı Karikatür Sanatçısı Janusz Kapusta'nın yapıtı zorbalığa karşı çıkan bir tema işlemesine karşın esas yönü ile olumsuzdur. Karikatürde sisli ve yüksek tepelerde bir tahteravalli üzerinde dengede duran iki insan vardır. Bunlardan biri ezilen, öteki ise onu vurmak isteyendir. Eğer silahlı olan tetiğe basarsa karşı yandaki ezik insanı öldürecektir. Ama onun düşmesi ile dengesi bozulacak ve kendisi de yok olacaktır. Ezenler mutlaka yok olacaktır mesajını iletmesine karşın, yapıt esas yönüyle bu gidişin sonu yoktur, hayatta hiç bir kurtuluş umudu kalmamıştır düşüncesini işlemektedir.

Sergide ödül alan diğer yapıtlar mesajı ve anlamı olmayan önemsiz karikatürlerdir.

Yarışmada ödül alamayan birçok karikatür ise ödüle değer niteliktedir. Hem çizgi, hem anlatım ustalığına sahip bu karikatürlere en iyi örnek Mim Uykusuz'un yapıtıdır. Kuvayı Milliye ruhunu geliştiren bu karikatürde, Mustafa Kemal'in ileriyi işaret eden kolunun üzerinde kafasına odun indirmek için koşan bir komando resmedilmiştir. Bu yapıttaki sade, temiz ve usta çizgiler bugünkü somut durumu gayet iyi anlatmaktadır.

Seçiciler Kurulu'nun yaptığı değerlendirmede, revizyonizmin etkileri kendini büyük ölçüde göstermektedir. Bu karikatürlerin bir kısmı grafik yönden usta çizgilere sahip olmasına karşın anlamsız yapıtlardır. Özellikle Bulgar Karikatürcüleri artık anlaşılır ve mesaj ileten karikatürün devrini tamamladığını, şimdi dada çok zor anlaşılan ve tekniği kuvvetli yapıtların geçerli olduğunu iddia etmekte ve bu anlayış ile karikatür çizmektedirler. Bu görüşle eserler veren karikatürcülerin çoğunluğunu Bulgar, Sovyet, Çek, Polonya ve bazı Türkiyeli karikatürcüler oluşturmaktadır. Bizce bir toplumun sorunlarına ve sınıf mücadelesine sırt çeviren bir karikatürün halkımızı temsil ettiği iddia edilemez. Bu tarz karikatür çizen sanatçılar da halkın çıkarlarını savunduklarını ve egemen sınıflara karşı olduklarını söyleyemezler. Söyleseler de halkımızı inandıramazlar.

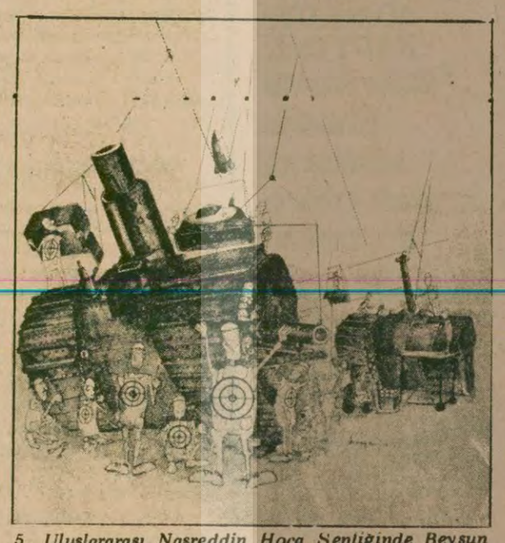

5. Uluslararası Nasreddin Hoca Şenliğinde Beysun Gökçin'in bu karikatürü "Büyük Ödülü" almıştı.

Yarışmada "Başarı Ödülü"yle değerlendirilen Bulgar karikatürcü Çavuşev'in yapıtı.

Silifke Türkmen Şenliğinden izlenimler

SİLİFKE(ÖZEL)

Cumhuriyet Bayramının ardından Silifke Halk Eğitim Merkezi tarafından, yöre köylülerinin yerel oyunlarını, halk türkülerini, öykü, fıkra, ezgi ve kukla gösterilerini içeren "Türkmen Şenliği" düzenlendi.

29-30-31 Ekim tarihlerinde yapılan şenliğin ilk iki gününde koro eşliğinde yerel ezgiler, halk türküleri, geleneksel tiyatro, halk oyunları gösterilerine yer verildi. Son gün ise "Çağdaş Müzik" programı yapıldı. Bu programda Silifke yöresi köylüleri ezgi, oyun ve öyküleriyle kendi yaşamlarını ve bağımsızlık duygularını dile getirdiler. Sergilenenlerin hepsi emekçilerin sanat ürünleriydi.

Kabasakallı köylülerinin sergiledikleri geleneksel "Arap oyunu" köy halkının düğünlerdeki yaşamının üretimle ilişkisini sergileyen bir tiyatro oyunuydu.

Şenlikte ayrıca köylülerin sanat gücünü ortaya koyan "Sin Kurdu" ile "Bebek oyunu" adlı kukla oyunları sergilendi.

"Halk Doktorluğu" adlı oyunda, sancıyla kıvranan bir çocuğu, ailesi, kurşun dökmek ve dalak kesmek gibi batıl inançlarla iyileştirmeye çalışır. Buna karşı çıkan bir komsuları bilimsel tedavi yöntemi uygulayarak çocuğu iyileştirir. Yine oyunda bir köyden gelin getirilirken, köy halkı, hoca gelip nikah kıymadıkça gelini vermeyeceklerini söylerler. Sonra oğlan tarafından bir köylünün 'Ben hocayım' diyerek elham okuyup kızı alması gösterildi. Oyun, köylü halkımızın batıl inançlara ve gerici fikirlere karşı olduğunu vurgulaması açısından gerçekten önemliydi.

Mut ilçesinin Çömelek köylülerinin sergilediği "Yüzcü oyunu" ile Ermenek köylülerinin sergilediği "Zilli Zeybek oyunu" davar besleyerek yörükçülükle yaşamını sürdüren dağ köylülerinin yaşamını dile getirmekteydi.

Kırtıl Köyü Folklor Ekibinin mengi ve samah oyunları, iki bin yıl öncesinden kalma Şamanizm geleneğini içeren ve günümüzde bireycilikten kollektivizme geçişi simgeleyen oyunlardı.

Silifke Türkmen Şenliğinde, yöre korosunun programından bir görüntü.

Silifke folklorunun gelişmesine katkısı olan Özcan Seyhan yönetimindeki koro eşliğinde, Hacı Felteş Koca'nın kendi bestesi ile Köroğlu'nu dile getirmesi ve gene bir köylünün koro eşliğinde halk türküleri söylemesi, türkülerinde bağımsızlık duygularını dile getirmesi geceyi izleyenlerce coşkuyla karşılandı.

Halkımızın gücüne dayanarak hazırlanan şenliğin bütün bu olumlu yanlarına karşın, olumsuz yanları da vardı. Özellikle Halk Eğitim Müdürü ve bazı konuk konuşmacılar şenliğin anlamını dile getirmekten uzak konuşmalar yaptılar.

Silifke Türkmen Şenliğinde bir tarafta, kendi yaşamını kendi sanat gücüyle sergileyen halk, bir tarafta ise, programa eğlenceden başka bir amaç kazandıramayan yöneticiler vardı.

İSTANBUL TELEFON BAŞMÜDÜRLÜĞÜNDEN
KANAL KAZI İŞİ YAPTIRILACAKTIR.

Şişli—Çağlayan kanal kazı işi kapalı zarf usulü ile ihale edilecektir.

Bu işe ait şartname Gayrettepe Yıldız Posta Caddesindeki Başmüdürlük Malzeme Müdürlüğünden temin edilebilir.

İstekli olanların kapalı teklif mektuplarını en geç 7.12.1978 Perşembe günü saat 11.00'e kadar Malzeme Müdürlüğüne tevdi etmeleri ilan olunur.

Ancak ihaleye iştirak etmek isteyenlerin ihale tarihinden 3 iş günü önce Yeterlilik Belgesi almak üzere Bölge Komisyonuna müracaat etmeleri gerekir.

Basın: 27124 - 1507

DUYURU

TRABZON CUMHURİYET ORTAOKULU MÜDÜRLÜĞÜNDEN

1- 160.000 TL. keşif bedelli okulumuz onarım işi kapalı zarf usulü ile eksiltmeye çıkarılmıştır.
2- Eksiltme 5. 12. 1978 günü saat 10.00'da Cumhuriyet Ortaokulunda yapılacaktır.
3- İşin geçici teminatı 9250 liradır.
4- Sözleşme, şartname ve keşif evrakları çalışma saatleri içinde okul müdürlüğünde görülebilir.
5- Eksiltmeye gireceklerin geçici teminat makbuzlarına 1978 yılına ait ticaret odası belgelerini ve bu işi yapacaklarına dair ehliyet belgelerini teklif makbuzları ile birlikte eksiltme günü saat 9.00'a kadar makbuz karşılığı komisyona verilmesi şarttır.
6- Postada gecikmeler kabul edilmez.
İlgililere duyurulur. 9. 11. 1978

(Basın: 27640—1509)

7den 70e spor... 7den 70e spor...

Futbol Federasyonu, Beşiktaş'ın bir maçını İzmir'e alıyor

ANKARA

Futbol Federasyonu, olaylı Beşiktaş—Galatasaray maçı için 25 Kasımda Samsun'da yapacağı toplantıda karar alacak.

Bu arada elde edilen bilgilere göre, Futbol Federasyonunun Beşiktaş için İnönü Stadını en az bir maç için kapatacağı bildiriliyor.

Öte yandan Beşiktaş—Galatasaray maçı için gözlemcilerin dışında bazı yetkili kişilerin de rapor istediği öğrenildi. Futbol Federasyonu Başkanı Güngör Sayarı ise emir vererek, gerekli dosyanın 25 Kasımda yapılacak toplantıya yetiştirilmesini istedi.

Dosya tamamlandığı takdirde Beşiktaş'ın 3 Aralıkta Diyarbakırspor'la yapacağı maç İzmir Atatürk Stadına alınacak. Kapatma kararı iki maç için alınırsa Beşiktaş'ın 16 Aralıkta İstanbul'da yapacağı maç da Ankara'da oynanacak.

Diğer yandan Beşiktaş—Galatasaray maçının filmi Merkez Hakem Komitesi yetkililerince TRT'ye gidilerek izlenecek.

Ayrıca yetkililer, Paunoviç'in düşürülmesi olayını yeniden araştıracaklar. Eğer maçın hakemi Cumhur Demir suçlu görülürse bir süre dinlendirilecek.

Voleybolda geçen hafta

İki hafta aradan sonra Voleybol Ligi yeniden başladı

● Galatasaray bu hafta rakipleri karşısında iyi bir oyun çıkardı

AYKUT TÖLEĞEN

Türkiye Deplasmanlı Voleybol Ligi ikinci yarısı Cumartesi ve Pazar günü yapılan maçlarla başlamıştır.

İlk gün yapılan karşılaşmalarda, Galatasaray rakibi Denizgücü'nü kolay yendi. Lige başlamadan önce düşecek gözüyle bakılan Galatasaray, karşılaşmada üstün bir oyun çıkartarak Denizgücü'nü 3 - 0 yenmeyi başardı. Setler: 15/9, 17/15, 15/10.

Ligin şampiyon adaylarından Muhafızgücü, Sosyal Sigortaları 3 - 0 yendi. Karşılaşma Muhafızgücü'nün hakimiyeti altında geçti. Setler: 15/1, 15/6, 15/6.

Günün zorlu geçen maçında Maltepe Karşıyaka'yı 3 -2 yendi. Setler: 17/15, 10/15, 15/6, 12/15, 15/12.

Pazar günü yapılan maçlarda ise, Sosyal Sigortalar Ankara'daki maçta rakibi DSİ Spor'u 3 - 0 yendi. Setler: 15/10, 15/2, 15/13.

Galatasaray, baştan sona kadar heyecanlı ve çekişmeli geçen karşılaşmadan sonra Karşıyaka'yı 3 -2 yenmeyi başardı. Setler: 7/15, 15/12, 10/15, 16/14, 15/12.

İstanbul'da oynanan diğer karşılaşmada ise Maltepe rahat bir oyun oynuyarak Denizgücünü 3 - 0 yendi. Setler: 15/2, 15/4, 15/7.

İstanbul Bayanlar Voleybol Ligi'nin ilk yarı liderini tayin eden karşılaşmada Eczacıbaşı, B. Boronkay'ı 3 - 0 yendi. Birinci ve üçüncü setler de üstün bir oyun çıkartan Eczacıbaşı bu setleri aldı. İkinci sete iyi başlayan B. Boronkay, büyük avantajlar sağlamasına rağmen bu tempoyu devam ettiremedi ve bu seti de eczacıbaşı aldı. Maçın setleri: 15/9, 15/13, 15/11.

Eczacıbaşı bu galibiyeti ile, ilk yarının liderliğini garantiledi.

Eczacıbaşı bayan voleybol takımı şampiyonlukta iddialı B.Boronkay'ı üstün bir oyunla yendi.

Güreş Federasyonu uluslararası hakemliğe terfi eden 8 milli hakemin lisanslarını iptal etti

İSTANBUL (THA)

Güreş Federasyonu, Uluslararası hakemliğe terfi eden 8 Milli hakemin lisanslarını iptal etti.

Konu ile ilgili bir açıklama yapan Asbaşkan Sami Kılıçoğlu "Merkez Hakem Komitesi Hukuk Kurulumuzun da görüşünü alarak 5-6 Ekim 1978 tarihinde Ankara'da yapılan Uluslararası hakemliğe terfi sınavına katılan 8 Milli hakem arkadaşımızın Güreş Hakem Talimatnamesinin 16. maddesinin (D) bendinin aradığı şartlara haiz olmadığı anlaşılmıştır. Bilindiği gibi bir Milli Hakemin Uluslararası hakemliğe yükselmesi için en az üç yıl Milli Hakemlik yapması gerekmektedir. Ancak incelendiğinde bu 8 arkadaşımızın 6'sının iki yıllık, 2'sinin de yeni hakem olduğu tesbit edildi. Federasyonumuz bu durumu FİLA'ya bildirip bu arkadaşlarımıza Beynelminel hakem lisansı verdirmeyecek. Ayrıca FİLA'dan bu arkadaşlarımızın kazandıkları hakların saklı tutulup tutulmayacağı sorulacak. Eğer tutulacağı anlaşılırsa kendilerine verilecek."

Uluslararası hakem lisansları iptal edilen Milli Hakemler şunlardır Kamber Gökay, Hasan Bodur, Kadir Hızırcı, Fikret Erbaş, Kenan Boydak, Yılmaz Özbingöl, Süreyya Akın, Cemal Yıldırım.

Kısa/Kısa Kısa/Kısa

● Çin Halk Cumhuriyeti, gelecek ay Bangkok'ta yapılacak olan Asya Oyunlarında, Çin Milli Takımında yer almak üzere 9 Tayvanlı atleti davet etti. Fakat Tayvanlı atletler, bunu "çirkin bir tuzak" olarak nitelendirerek çağrıyı reddettiler.

Çin Atletizm Federasyonu Başkanı, dokuz Tayvanlı atlete yaptığı çağrıda, tüm harcamaların kendileri tarafından karşılanacağını ve oyunlardan sonra ülkelerine serbestçe dönebileceklerini bildirdi.

● Uluslararası Mısır Bisiklet Turu, 6—20 Aralık tarihlerinde Mısır'da yapılıyor.

8 etap üzerinden yapılacak yarışmalara Türkiye Bisiklet Takımı da çağrıldı.

Türk Bisiklet Takımında Konya bölgesinden Erol Küçükbakırcı, Hasan Can, Tevfik Erdoğdu, Nurettin Kirpiksiz, Yusuf Ecevit, Ankara bölgesinden Fatih Özmen, Denizli'den Şendoğan Yörük, İstanbul'dan Koray Uyar yer alacak.

Türk sporcu kafilesinde Nusret Ergül antrenör olarak bulunacak.

Hakemler maçlarda gösterdikleri kartları Futbol Federasyonuna telgrafla bildirecekler

ANKARA

Futbol Federasyonu Türkiye Ligi, Türkiye Kupası ve (B) Hazırlık Ligi maçlarını yöneten hakemlerin oyunculara gösterdikleri kırmızı ve sarı kartları yıldırım telgrafla Ankara'ya bildirmelerini kararlaştırdı.

Maçlardan sonra hazırlanan raporların gecikmesi sonucunda meydana gelen sakıncaları ortadan kaldırmak üzere alınan karar Merkez Hakem Komitesine bildirildi.

Bu arada Futbol Federasyonu kırmızı ve sarı kart değerlendirmesi için bir danışma bürosu kurdu.

Ayrıca Futbol Federasyonu'nun sarı ve kırmızı kart gösterdikleri oyuncuların isimlerini telgrafla bildirmeyen hakemlere görev vermeyeceği de bildirildi.

Viranşehir Kulübü Başkanı Ahmet Kemal Yetkin

Amatör takımlara yardımda bulunmayan Bölge ve Futbol Federasyonunu şiddetle kınıyoruz

16 yıldan beri uğraş verdiğimiz halde bugün bir sahava bile sahip değiliz

VİRANŞEHİR—ABDURRAHMAN SEYREK

Urfa Amatör Liginin gözde takımlarından olan ve maddi olanaksızlıklar yüzünden istediği hedefe varamayan Viranşehirspor futbol takımı Başkanı Ahmet Kemal Yetkin, Futbol Federasyonunu şiddetle kınayarak amatör takımlara el uzatılmasını istedi.

Viranşehir Kulübü Başkanı Ahmet Kemal Yetkin bu konuda şu açıklamayı yaptı:

"Oraya, buraya el açmakla futbolda başarılı sonuçlar elde etmemiz beklenemez. Gerek bölge gerekse Futbol Federasyonu şimdiye kadar maddi yardım yapmadığı için istediğimiz sonucu bir türlü elde edemedik."

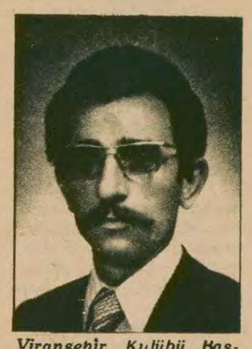

Viranşehir Kulübü Başkanı Ahmet Kemal Yetkin

Kuruluşundan bu yana çeşitli galibiyetler aldıklarını belirten Yetkin, olanaklar kısıtlı olduğu için gerekli ilgiyi toplayamadıklarını belirtti ve konuşmasını şöyle sürdürdü:

"Biz Viranşehirspor olarak 16 yıldan beri verdiğimiz uğraş sonucu halen bir sahaya bile sahip değiliz, Bize 'Saha yapıldı, yapılacak' denildi ve sürekli olarak bu şekilde oyalandık. Halbuki bu olanaklarımıza rağmen oldukça değerli oyuncular yetiştirdik. Bu oyuncular şimdi çeşitli takımlarda başarılı oyunlar çıkarıyorlar.

Ne yazık ki ilgisizlikten sesimizi ve oyuncularımızı hiç kimseye ulaştıramıyoruz. Burjuva basın bile bizden çok dar bir şekilde bahsederek sorunlarımızın üstünü örtmeye çalışıyor."

Üçüncü Türkiye Ligi puan cetveli

Kırmızı Grup

Takımlar	O	G	B	M	A	Y	P
Altınordu	9	5	3	1	11	5	13
Lüleburgaz	9	4	4	1	14	8	12
İzmirspor	9	4	3	2	19	11	11
Karagümrük	9	5	1	3	16	11	11
Uşakspor	9	3	3	3	12	10	9
Manisaspor	9	4	1	4	11	13	9
Karşıyaka	9	3	2	4	15	12	8
Ödemiş	9	4	-	5	9	9	8
Galata	9	3	2	4	6	15	8
İstanbulspor	9	2	3	4	6	12	7
Yeşilova	9	2	2	5	6	7	6
Kırklareli	9	2	2	5	8	18	6

Beyaz Grup

Takımlar	O	G	B	M	A	Y	P
Giresun	8	4	4	-	9	2	12
Erzurum	8	5	1	2	11	9	11
Hatay	9	4	2	3	12	7	10
Çorum	8	3	3	2	7	4	9
Tarsus İd.Y.	8	4	-	4	12	7	8
Konya Ereğ.	8	2	3	3	7	8	7
Petrolofiş	8	3	1	4	6	8	7
Erzincan	8	2	3	3	5	7	7
Tokat	9	2	3	4	5	9	7
İskenderun	8	2	2	4	8	11	6
Malatya	8	3	-	5	3	14	6

Not: Tarsus İdmanyurdu'nun bu hafta maçı yoktu.

Futbol Hazırlık Ligi bugün başlıyor

İSTANBUL

Futbol Hazırlık Ligi bugün başlıyor.

Türkiye liglerinin ilk onbirleri dışında kalan futbolcuları ile genç ve amatör takımlarında bulunan kadro fazlası oyuncuları değerlendirmek amacıyla futbol federasyonunca düzenlenen hazırlık ligi bugün İzmir'de başlıyor.

İkinci grupta bulunan tüm Ege takımlarının katıldığı hazırlık liginde İzmir kulüpleri program gereğince ilk maçlarını kendi aralarında yapacaklardır.

Program uyarınca ilk maç 12.30'da Karşıyaka Stadında Altınordu ile İzmirspor oynayacak bunu saat 14.30'da ise Karşıyaka - Altay maçı izleyecektir.

Basketbol Hakemleri Derneğinin yeni Yönetim Kurulu belli oldu

ANKARA

Basketbol Hakemleri Derneğinin Olağan Genel Kurulu Ankara da Selim Sırrı Tarcan Spor Salonunda yapıldı ve yönetim kuruluna yeni seçilenler belli oldu.

Yeni Yönetim Kurulu ilk toplantısında görev bölüşümü yapacak. Bu arada Ömer Özan, Başkanlığın en kuvvetli adayı olarak gösteriliyor.

Basketbol Hakemleri Derneğinin yeni yönetim Kurulu şu isimlerden oluşuyor.

Yönetim Kurulu: Ömer Özan, Gökhan Günalp, Osman Erverdi Ali Burgul Neşet Özmen, Yüksel Tokuz, Muammer Ulucay,

Onur Kurulu: Hüsamettin Topuzoğlu, İhsan Peya, Erdoğan Varlıer

Denetleme Kurulu: Erseri Ulusoy, Yaşar Karatay, Nermi Süzenler.

Komandoların barındığı
SİTE YURDUNDA TAHRİP GÜCÜ YÜKSEK BOMBA VE KESİCİ ALETLER BULUNDU

- Diyarbakır'da bir öğretmen öldürüldü
- Siverek'te bir kişi öldürüldü
- Silifke'de bir erkek cesedi bulundu

HABER MERKEZİ

Komandoların barındığı Ankara'daki Site Öğrenci Yurdunda tahrip gücü yüksek bomba ile çok sayıda kesici aletler bulundu.

Emniyet yetkilileri tarafından verilen bilgiye göre, Site Öğrenci Yurdunda görevli işçiler tarafından yapılan temizlik sırasında bulunan bomba yetkililer tarafından etkisiz hale getirildi.

Bu arada haklarında gıyabi tutuklama kararı bulunan 12 kişinin de Emniyet yetkilileri tarafından yapılan aramalar sonucu yakalanarak savcılığa teslim edildikleri bildirildi.

● Ankara'nın Küçük Esat semtinde kimya mühendisi Necip Altınok oturduğu apartman dairesinde henüz kimlikleri belirlenemeyen kişilerce vurularak öldürüldü. Olayla ilgili soruşturmaya başlandı.

● Başbakanlık Neşriyat Genel Müdürlüğünün bulunduğu binaya patlayıcı madde atıldı. Dün akşam saat 18.30 sıralarında atılan patlayıcı madde bir kişinin hafifçe yaralanmasına ve binanın hasar görmesine yol açtı.

Olaydan sonra saat 20.00 sıralarında THA'ya telefon eden bir şahıs, bombalama olayını THKP—C olarak kendilerinin gerçekleştirdiklerini ve en kısa zamanda Cumhurbaşkanlığı Köşkünü de bombalayacaklarını söyledi.

DİYARBAKIR'DA

Cumhuriyet İlkokulu öğretmeni Musa Akın, dün sabah okula gitmekte iken Aşağı Saman Sokakta iki kişinin silahlı saldırısına uğrayarak öldürüldü.

İSTANBUL'DA

● Topkapı Işıklar kavşağında önceki gece saat 21.00 sıralarında Ömer Özekinci adlı bir seyyar satıcı, iki kişinin açtığı tabanca ateşi ile öldürüldü. Satıcının öldürülmesinden sonra olay yerinde inceleme yapan polisler, bir bıçak ile iki adet boş mermi kovanı buldular.

● Kadıköy Fikirtepe Mandıra Caddesindeki Barış Kıraathanesinden çıkan Kudrettin Baykurt adlı işçi, bir kişinin silahlı saldırısına uğrayarak yaralandı. Yaralı işçi tedavi için hastaneye kaldırıldı.

URFA—SİVEREK'TE

● Önceki gün iki grup arasında çıkan silahlı çatışma sonucu Endüstri Meslek Lisesi öğrencilerinden Ramazan Çıyak ve Muzaffer Akkoyunlu ağır yaralandı. Öğrencilerden Ramazan Çıyak hastaneye kaldırılırken yolda öldü. Olaydan sonra ilçede güvenlik tedbirlerinin artırıldığı bildirildi.

● Kimlikleri belirlenemeyen ancak Halfeti Lisesi öğrencilerinden oldukları sanılan beş kişi lisenin edebiyat öğretmeni Mehmet Yurttaş'ı Şeker Caddesinde yaylım ateşine tuttular. Açılan ateş sonucu ağır yaralanan Mehmet Yurttaş Devlet Hastanesine kaldırıldı.

● Öte yandan Siverek'in Hamidiye semtinde bir ev otomatik silahlarla tarandı. Evde bulunan Ahmet Kuyucan adlı öğrenci ağır olarak yaralandı.

SİLİFKE'DE

Silifke'nin Boğsak mevkiinde yüzü parçalanarak öldürülmüş, kimliği belirsiz bir erkeğin cesedi bulundu. İçel Valisi Naim Cömertoğlu, cesedin ormana götürülerek yakılmak istendiğini, ancak jandarmanın olay yerine gelerek, cesedin yakılmasını önlediğini bildirdi.

İZMİR'DE

Ege Üniversitesinde çatışma çıktı 4 kişi yaralandı 26 öğrenci göz altına alındı.

Verilen bilgiye göre Halkın Kurtuluşçuları ve İGD'lilerin çatışması sonucu 4 kişi yaralandı ve hastaneye kaldırıldı.

Olaydan sonra üniversite avlusunda toplanan Halkın Kurtuluşçuları bir forum düzenlediler. Ancak Dekanlığın izini olmadığı gerekçesi ile polis dağıtmak istedi. Anfinin kapılarını kapatan öğrenciler dışarı çıkmak istediler ancak polisler kapıları kırarak içeri girdiler. Olaydan sonra okul öğrencisi olmadıkları anlaşılan 13 kişi ile okul öğrencisi 14 kişi gözaltına alındı.

BAŞSAĞLIĞI

Bab-ı Alinin sevilen simalarından uzun yıllar GAMEDA, Dünya ve REKDAĞ'da çalışmış olan iyi insan, samimi dost

CENGİZ ERER'i

20 Kasım Pazartesi günü Bandırma'da feci bir trafik kazasında kaybetmiş bulunuyoruz. Merhumun kederli ailesine, dost, akraba ve yakınlarına başsağlığı dileriz. Allah rahmet eylesin.

Rekdağ Dağıtım mensupları

Rus savaş uçakları Fır...

(Baştarafı 1. sayfada)

bikatı yapıldı. Tatbikat 4 gün sürdü. Aynı günlerde, 9-24 Ekim tarihleri arasında Kafkasya'da Soyvet Kara Kuvvetleri Güney Kafkasya Komutanlığı'na bağlı birlikler de bir tatbikat yürüttüler.

FIR HATTININ İHLALİ

FIR Hattı, yeni hava sahası, bir ülkenin kara suları ve sınırları gibi o ülkenin egemenlik haklarının bir parçasını oluşturuyor. Hava sahasının ihlali, ülkenin sınırlarına yapılan saldırıdan farksız bir durum olarak değerlendiriliyor. Sovyet uçaklarının Türkiye hava sahasını üç kez ihlal etmesi karşısında, hiçbir girişimde bulunmayan, bu saldırıyı protesto etmeyen, tersine bu olayı kamuoyundan gizlemeyi tercih eden hükümetin tutumu, sert bir şekilde eleştiriliyor. Hükümetin, hiç böyle bir olay olmamış gibi, 30 gün sonra Sovyet savaş gemilerini İstanbul Limanına çağırması da, bu teslimiyetçi tutumun bir devamı olarak değerlendiriliyor.

SOVYETLERİN AMACI

En ileri tekniğe sahip ve modern elektronik araçlarla donanmış olan MİG-25 uçaklarının mesafe ayarlaması konusunda hassas olduğunu belirten ilgililer, FIR hattının ihlali olayında bir kasıt bulunduğunu belirttiler. Sovyetler, FIR Hattını sık sık ihlal ederek, güç gösterisinde bulunuyor ve Türkiye'ye boyun eğdirmek için yürüttükleri stratejik girişimlerini bu alanda da uyguluyorlar. Hükümetin, bu gibi olaylar karşısında suskun ve örtbas edici bir tavır takınması, Moskova'nın arayıp da bulamadığı bir durum. Ayrıca, kıta sahanlığı ve FIR Hattı konusunda Ecevit'in Moskova ziyaretinde ele alınan ancak çözülemeyen anlaşmazlık da bu ihlallerde rol oynadı.

MOSKOVA'NIN TALEPLERİ

Bilindiği gibi Ecevit'in Haziran ayındaki Moskova ziyareti sırasında, kıta sahanlığı ve FIR Hattı konuları birlikte görüşüldü. Kıta Sahanlığı konularında Karadeniz'de 31'nci ve 32'nci boylamlar arasındaki bölge üzerinde anlaşmazlık doğdu. Sonuçta, bu anlaşmazlığın çözümü ileriye bırakılarak, 32'nci boylam üzerinde iki tarafında görüş birliği belgelendi. Ancak FIR Hattı konusunda hiçbir ilerleme sağlanmadı. Türkiye FIR Hattının Kıta Sahanlığına uygun olarak bir orta çizgi üzerinden belirlenmesini isterken, Rusya Sinop İğneada burnunun kuzeyinden biraz yukarısının kendi hava sahasına ait olduğunu iddia etti. Bu çizgi 1952 yılından beri Uluslararası Sivil Havacılık Örgütü tarafından kabul edilen çizgiydi. Geri kalan kısımı o yıllardan beri Sovyetlerle Türkiye arasında tartışma konusuydu.

İlgililer, Sovyet MİG-25 Uçaklarının Uluslararası Sivil Havacılık Örgütünün kabul ettiği ve Sovyet hükümetinin de onayladığı çizgiyi ihlal ettiklerini belirtiyorlar. Böylece Sovyetler, Türkiye hükümetine, adeta "hava sınırlarımız bizim uçaklarımızın gittiği yere kadar uzanır" demek istiyorlar.

Öte yandan görüşlerini aldığımız uzmanlar, Sovyet MİG-25 uçaklarının tecavüzünün "U-2 casus uçağı olayından daha vahim olarak değerlendirilmesi gerektiğini" söylüyorlar.

Ancak, bu tutumun da Sovyet gemilerinin İstanbul'a demir atması olayında olduğu gibi, iflas edeceği ve kamuoyunun sert tepkisiyle karşılaşacağı görülüyor.

Halkın...

(Baştarafı 1. sayfada)

alıyor.

Halkın Kurtuluşu gazetesinde Mao'ya ve Mao'nun geliştirdiği siyasetleri uygulayan şimdiki Çin yöneticilerine "karşı-devrimci", "revizyonist" diye saldırılıyor. Bu arada yine aynı derginin sayfalarında yer alan Arnavutluk Emek Partisine çekilen telgraflarda, Mao Zedung'un Üç Dünya Teorisi hakkında "revizyonist 'Üç Dünya Teorisi'nin karşı devrimci pratiği bugün bütünüyle gözler önündedir" deniliyor. Yine aynı gazetenin Enver Hoca'ya, 70. doğum yıldönümü nedeni ile çektiği telgrafta, Enver Hoca selamlanırken, Mao Zedung'un Üç Dünya Teorisine saldırılıyor. Bu arada, dünyada Mao'ya saldıran dergilerin, Üç Dünya Teorisine karşı yazıları da Halkın Kurtuluşunda sık sık yer alıyor.

Ankara...

(Baştarafı 1. sayfada)

şilerin ifadelerinin alınması için kendilerine çağrı yapılmıştır."

Bilindiği gibi Cumhuriyet Başsavcılığının MHP hakkında soruşturma açtığına dair bir haber, 11 Kasım günü gazetemizde yer aldı. MHP, bunun üzerine partisinin zor durumda bırakıldığı gerekçesiyle gazetemiz aleyhine 250 bin liralık tazminat davası açtı.

Öte yandan savcılık, MHP'nin parlamenter olmayan yöneticilerinin ifadelerini aldı ve parlamenter yöneticilerinin de ifadelerini almak için TBMM'ye bir yazı yazdı. Cumhuriyet Savcılığı soruşturma sonunda gerekli görürse, MHP hakkındaki raporu başsavcılığa sunacak.

Çiğli...

(Baştarafı 1. sayfada)

masında olayın bir suikast olduğuna karar verilerek, suikastın seçim öncesinde ülkede bir iç savaş çıkartmak amacındaki gizli bir örgüt tarafından düzenlendiği açıklandı.

Menemen Asliye Ceza Hakimi Burhanettin Bilgiç Döverli, olayın Türkiye Büyük Millet Meclisinin bir üyesine karşı düzenlenmiş bir suikast ve taammüden adam öldürmeye tam teşebbüs olması gerekçesiyle dava dosyasının İzmir Ağır Ceza Mahkemesine gönderilmesine karar verdi. Mahkeme, Ecevit'e ateş eden toplum polisi İsmet Çetin'in Türkiye Cumhuriyeti Kanunu 450. maddesine göre idamla yargılanmasını istedi.

SAVCI: "SUİKASTI GİZLİ BİR ÖRGÜT PLANLADI"

Menemen Asliye Ceza Mahkemesi Savcısı Nazım Karaaslan, duruşmada yaptığı mütalaada olayın iddia edildiği gibi kazayla ya da tedbirsizlik sonucu meydana gelmediğini, aksine "Sanık İsmet Çetin'in de bulunduğu bir örgüt tarafından planlandığını, ancak bu gizli örgütün diğer elemanlarının gizli kaldığını" açıkladı. Savcı bu gizli örgütün olayda güttüğü amacın da "Seçim arifesinde ulusu çeşitli kamplara bölerek kardeşi kardeşe düşman ederek, bir iç savaş çıkartmak olduğunu" belirtti.

Olay sırasında yaralanan Mehmet İsvan'ın avukatı Nevzat Akın, Savcı Nazım Karaaslan ve Menemen Asliye Ceza Mahkemesi Reisi Burhanettin Bilgiç Döverli, olayın Ecevit'e yönelik bir suikast olduğu konusunda birleştiler.

Savcı ve Mehmet İsvan'ın avukatı Nevzat Akan, olaya adı karışan o dönemdeki İzmir Emniyet Müdürü Mehmet Yalçın ve İzmir Valisi Turgut Eğilmez'in olayı saptırmaya çalıştıklarını, kamuoyunu yanıltıcı beyanlarda bulunduklarını da belirttiler.

Görevsizlik kararı verilerek, İsmet Çetin'in Ecevit'e suikast teşebbüsünde bulunmaktan idam talebiyle İzmir Ağır Ceza Mahkemesinde yargılanmasını isteyen Menemen Asliye Ceza Mahkemesi kararında şöyle denildi:

"Cumhuriyet Halk Partisi Genel Başkanı Bülent Ecevit'i öldürmeye teşebbüs ettiği, ancak atış normal nişanlamayla yapılamadığından ve davalı devamlı hareket ve gizliliğe riayet gibi nedenler yüzünden ve bir iki saniyelik bir gecikme neticesinde hedeflenen şahıstan başka bir şahsın yaralandığı görüldü.

"Fiilin tedbirsizlik ve dikkatsizlik sonucu yaralama olmayıp, Türkiye Cumhuriyeti Büyük Millet Meclisi üyesi ve Cumhuriyet Halk Partisi Genel Başkanı Bülent Ecevit'i tammüden öldürmeye tam teşebbüs olduğu, buna göre TCK'nin 450. maddesine göre yargılanması talebiyle dosyasının İzmir Ağır Ceza Mahkemesine gönderilmesine" karar verildi.

Hatırlanacağı gibi gazetemizin 23 Eylül tarihli sayısında Çiğli suikasti ile ilgili olarak, Ecevit'i öldürme planını açıklamış ve suikastın sorumlularının o zamanki İzmir Emniyet örgütünün içinde bulunduklarını açıklamıştık.

Suikast sırasında kullanılan Tengaz tabancalarının İzmir Emniyetinde 25 tane bulunduğunu ve olayda kullanılan 019366 nolu Tengaz tabancanın Menemen Savcılığına önce hartuçsuz olarak gönderildiğini, hartucu ile birlikte istenince bu kez İzmir Emniyetinin 023949 nolu tabanca ile atış yaparak, o tabanca hartucuyla birlikte gönderdiğini gazetemizde açıklamış ve böylece savcılığa olayda tek patlama olduğu halde iki ayrı tabanca ile bir hartuç verildiğini belirtmiştik.

Gene suikast sırasında kullanılan silahların Genelkurmay Başkanlığının bilgisi olmadan ithal edildiğini ve bu konuda savcılığın Genelkurmaya gönderdiği yazıya cevap verilmediğini, Tengaz tabancalarının Emniyet deposuna erken seçim kararı alındıktan sonra verildiğini yayınımızda açıklamıştık.

Karikatürist Orhan Ural öldü

İSTANBUL (ÖZEL)

Gazeteciler Cemiyeti denetim kurulu üyesi Ural dün İstanbul'da öldü. 1913 yılında İstanbul'da doğan ve İstanbul E.kek Lisesi ile Güzel Sanatlar Akademisini bitiren Orhan Ural, Gazeteciliğe 1932 yılında Vakit, Son Posta gazeteleri ile Akbaba dergisinde karikatürlerini yayınlayarak başlamıştı.

GEMİ KAÇIRMA OLAYI

(Baştarafı 1. sayfada)

lerine, işlerine giden halkı silah altında tutarak, kaptana vapurun seyrini değiştirtmişlerdir.

Bir avuç zorba yaptıkları eylemin sarhoşluğu içinde çılgınca bağırıyor, tehditler yağdırıyor, silah tehdidi altında tuttuğu halka "devrim" nutukları çekerek vapuru bir o sahile, bir karşı sahile zikzaklar çizdirerek seyrettiriyor. Ve iki saat süren bu macera polisin vapuru Karaköy'e çekip, vapurda bulunan herkesi (sadece yaşlı kadınlar hariç tutulmuş) sıra dayağına çekmesiyle, sille tokat gemiden indirmesiyle son buluyor.

Gemiden ağlayarak inen bir kadın "böyle devrim mi olurmuş" diyor. Ve şimdi 500 kişi bu zorbalar yüzünden Sansaryan Hanında gözaltında. Yakınları bu zorbalar yüzünden bekleşiyor. Haberi radyodan, televizyondan, basından öğrenen halk da şüphesiz büyük öfke duyuyor.

Basında devrimci, solcu ya da Maocu diye tanıtılan bu zorbalar devrimci değildir, bir avuç teröristtir. Bunlar solcu değil, sosyal-emperyalizme hizmet eden, yarattıkları provokasyonlarla Kontrgerillanın aleti durumuna düşen ortaçağ şovalyeleridir. Maocu oldukları iddiasına gelince, bu da bazı gazetelerin tüm devrimcileri karalamak için onlara yakıştırdıkları bir sıfattır. Bunların Mao'nun düşünceleriyle hiçbir ilgisi yoktur. Mao'yu "devrimci bulmadıklarını" defalarca yazan, hatta karşı-devrimci ilan eden bu zorbalara hâlâ Maocu denilmesi kasıtlı bir tutumdur.

Bunların halkın menfaatlerini savunmak, halkı birleştirmek diye bir meseleleri yoktur. Bellerinde silah, kafalarındaki tek düşünce tekkeyi ayakta tutmak olan bu grubun amacı, tıpkı faşistler gibi terör yoluyla güç gösterisi yapmaktır.

Yolcularıyla birlikte vapuru kaçırdınız. Hangi sahile çıkacaktınız a beyler? Ölmüş balık hangi sahile vurursa oraya. Siz Sansaryan Hanındasınız. Peki bu evine, işine gidenin günahı nedir? Bir yandan polisi, bir yandan da sizi karşısında bulan halkın, iki zalimin baskısı altında kalan bu halkın günahı neydi?

Devrim yapacaklarmış. Hadi canım sizde. İşte yapıp yapacağınız halkın canına tak demiş anarşiyi daha da körüklemektir. Ama nereye kadar? Kafanızı kayalıklara vurana kadar.

Vapur...

(Baştarafı 1. sayfada)

Öte yandan cenazenin kaldırılmasına izin verilmemesi nedeniyle çıkan olaylarla ilgili olarak 72 kişi Adliye'ye sevkedildi.

Dün Emniyet Müdürlüğüne götürülen 500 kadar yolcunun büyük kısmının geceyi şubede geçiren ve gözaltında tutulanların aile ve yakınları durumu endişe ile izlediler.

İstanbul Emniyet Müdürlüğünde, sanıkların hüviyet tespiti, yüzleştirmesi ve sorgularını yapan İstanbul Cumhuriyet Savcı yardımcılarının teşhisleri yapılamayan sanıkları serbest bıraktıkları öğrenildi.

KOÇAKÇIOĞLU'NUN AÇIKLAMASI

İstanbul Emniyet Müdürü Hayri Kozakçıoğlu, Suadiye yolcu vapurunun kaçırılma olayı ile ilgili olarak ilk anda gözaltına alınan 497 kişiden 76 kişinin teşhis edilerek alıkonduğunu ve adliyeye verileceklerini açıkladı. Kozakçıoğlu cenazelerde daha çok olay meydana geldiğini, bu nedenle bundan sonra cenazelerin ailelerine verileceğini açıkladı.

Öte yandan Yurtsever Devrimci Gençlik Dernekleri Federasyonu (YDGDF) Genel Başkanı Çetin Kaya, "vapur kaçırma" şeklinde çıkan haberlerin yalan olduğunu, polis ve jandarmadan korunmak için vapura binildiğini iddia etti.

Öte yandan Dev—Genç Genel Sekreteri ve Marmara Dev—Genç bir bildiri yayınlayarak, Halkın Kurtuluşçularının gemi kaçırma olayında meydana gelen jandarma ve polis saldırısını protesto ettiler.

Milli egemenliğimiz ve Hükümet

(Baştarafı 1. sayfada)

ramı" dediği uygulama, sınırlarımızın laçkalaştırılması mıdır?

Milli egemenliğin ne kadar değerli bir varlık olduğunu, bu ülkenin insanları, yılların tecrübeleriyle çok iyi bilmektedirler. Ona yönelecek, en küçük saldırı bile anlamlıdır, hesaplıdır ve böyle saldırıların hiçbiri cevapsız bırakılamaz. Halkının duygularını bilen, onurlu bir devlet adamı başka türlü davranamaz. Hele böyle bir saldırıyı milletten gizlemek, özünde saldırganla suç ortaklığından başka türlü yorumlanamaz.

Düşününüz, Rus savaş uçaklarının hava sınırlarımızı ihlal ettiğinden haberdar olan kaç kişi vardır? Bir, bizzat saldırganların kendileri, bir de birkaç sorumlu yönetici. 45 milyonluk halkın, basının, muhalefetin, iktidar partisi üyelerinin, hatta belki de hükümetteki bazı bakanların bile, bir aydır bu olaydan haberi yoktur.

Bir Yunan balıkçı gemisinin karasularımıza girmesi sonucunda harp çıkarmaya kalkışanların, Rus uçaklarının tecavüzü karşısında sus pus oturmaları neyin ifadesidir. Görülmektedir ki, Kıbrıs milliyetçiliği sahte bir milliyetçiliktir. Büyük devletlere sırt dayayarak maceralar peşinde koşanlar, kendi milletlerinin egemenliğini ve çıkarlarını düşünmemektedirler bile.

Fakat bu memleketin sahipleri vardır. İşte, yine de gerçekler gizlenememiştir. Bu ülkenin milyoniarca evladı varoldukça, egemenliğimiz çelikten bir kale gibi, dimdik ayakta duracaktır.

İstanbul'da öldürülen Yıldırımtürk, Malatya'da bir polisi öldürmekten yargılanıyordu

MALATYA (ÖZEL)

Dört gün önce öldürülmüş olarak bulunan Halkın Kurtuluşu grubundan Metin Yıldırımtürk hakkında Malatya'da bir polisin öldürülmesi olayının sanığı olduğu iddiasıyla açılan davanın duruşmasına dün Ağır Ceza Mahkemesinde bakıldığı bildiriliyor.

Metin Yıldırımtürk, 5 Mart 1977 günü Malatya'da Selim Acar adlı bir polis memurunun öldürülmesi olayının faili olduğu iddiasıyla aranıyordu. İstanbul'un Gaziosmanpaşa semtinde bir evde ölü olarak bulunan Yıldırımtürk'ün üzerinden, kendisi için düzenlenmiş üç ayrı kimlik çıkmıştı. Polis olayın failleri hakkında bir açıklama yapmamıştı.

CHP milletvekili Yıldırım...

(Baştarafı 1. sayfada)

zartesi gününe bırakıldı.

Kars Milletvekili Hasan Yıldırım tasarıları sert bir dille eleştirerek "Temel hak ve özgürlüklerle ilgili çok önemli tasarılarla karşı karşıyayız. Ben bu tasarılarda çok sakıncalı birçok madde görmekteyim. İlgili Bakanlar bize bilgi vermek zahmetinde bile bulunmuyorlar."

Hasan Yıldırım toplantıda Bakanların bulunmadığını belirterek "Bu kadar gayri ciddi hareket edersek, sağlıklı olarak hiçbir yere varamayız. O nedenle her işimizi ciddiye almak zorundayız. Bu tasarılarla bir polis devleti kurulmak isteniyor. Bu tasarılar aynen kabul edilirse polisin eline çok büyük yetkiler verilecek. Muhalefetteyken söylediklerimizin şimdi tersini mi yapmaya başlıyoruz."

İstanbul Milletvekili Haluk Ülman, yaptığı konuşmada "CHP grubu bir süredir oldu bittilerle, emrivakilerle yönetilmek isteniyor. Bu gidiş iyi değildir" dedi. Ülman daha sonra özetle şöyle konuştu:

"Sayın Başbakan daha önce kanunlar değiştirilmeden anarşiyi önlemek mümkündür diyordu. Şimdi ise anarşinin önlenmesi için yeni tasarılar getiriyor. Acaba Sayın Başbakanın görüşü mü değişti, yoksa bizim bilmediğimiz başka birşey mi var? İçişleri ve Adalet Bakanları neden gelip bilgi vermiyorlar. Grubun önemli tasarılar hakkında bilgi alması gerekir. Şimdi yeni bir onaylatma usulü çıktı. 'Efendim yetiştirmek zorundayız, onun için geçiştiriverelim' diye bu tasarılar geçiştirilmek isteniyor. 'Biz inceledik siz onaylayın' görüşünde olmak doğru değildir."

Haluk Ülman, Başbakan ve tüm Bakanların gruba saygılı olmak zorunda olduklarını da sözlerine ekledi.

Bursa Senatörü Şerif Karamollaoğlu da yaptığı konuşmada tasarıları eleştirdi. Tasarıların sağlıklı biçimde incelenmesini istedi.

İzmir Milletvekili Süleyman Genç ise konuşmasında anarşiyi önleme konusunda komisyonlarda gündemde bulunan ya da komisyonlarda sıra bekleyen pekçok tasarı bulunduğuna işaret etti.

"Bir yıllık Meclis gündeminde bu tasarı ve teklifleri görebilirsiniz. 100'den fazla madde değişmektedir. Oysa bunların buradan bir günde geçirilmesi isteniyor. Zaman yok gerekçesiyle" diyen Süleyman Genç, bu tasarı ve teklifler üzerinde ciddi bir çalışma yapılması gerektiğine değindi. Bundan sonra grup yönetimi yasa tasarılarını incelemek üzere bir komisyon kurulmasını ve bu komisyonun hazırlayacağı raporun grupta değerlendirilmesini önerdi. Ancak CHP grubunun büyük kısmı buna karşı çıktı. Ayrıca CHP'li parlamenterler kendilerine dağıtılan metinde sadece değişiklik önerilerinin yer aldığına dikkat çekerek, değiştirilmek istenen maddelerin eski biçimlerinin de kendilerine dağıtılmasını istediler. CHP'li parlamenterler komisyon kurulmayıp tasarının her üye tarafından değerlendirilmesinde direttiler.

Bunun üzerine grubun bu konuyu görüşmek üzere 27 Kasım Pazartesi günü toplanması karara bağlandı.

Grup toplantısından sonra yapılan resmi açıklamada ise bu konuşmalardan söz edilmeyip, sadece anarşi konusundaki tasarıların 27 Kasım'da görüşüleceğinin belirtilmesiyle yetinildiği görüldü.

ÖZAYDINLI'NIN KONUŞMASI

Öte yandan İçişleri Bakanı Özaydınlı bir açıklama yaparak, 1970 yılında MHP hakkında hazırlanan raporun gerçek olduğunu tekrarladı. Özaydınlı 1977 yılında da, MHP'nin fanatik silahlı gruplar örgütlediği şeklinde hükümete bilgi verildiğini açıkladı.

Şiddet olayları konusunda Senatoda konuşan

Üstünel: "Şiddet olaylarının temelinde bize istediklerini yaptıramayan dış süper güçlerin etkisi vardır"

ANKARA (AA)

Cumhuriyet Senatosunun dünkü birleşiminde şiddet olayları ile ilgili genel görüşme sırasında kişisel görüşlerini açıklayan İstanbul CHP Senatörü Besim Üstünel, şiddet olaylarının temelinde süper güçlerin etkisi olduğunu söyledi. sahte TKP'nin önerdiği UDC'yi de eleştiren Üstünel konuşmasında şöyle dedi:

"Bize de cephe önerenler oldu. MC'ye karşı Ulusal Demokratik Cephe'yi önerdiler. Ama biz milleti cephelere bölmenin tehlikelerini bilerek buna karşı çıktık."

Üstünel daha sonra şunları söyledi:

"Dışımızda da bize istediklerini yaptıramayan süper güçler, demokrasiyi ortadan kaldırabilmek için çeşitli oyunlar ortaya koyabilirler. Neler yapabileceklerini anlamak için Afrika'da ve dünyanın çeşitli yerlerinde olanlara bakmak yeter. Türkiye'deki bazı şiddet olaylarının arkasında, bu dışımızdaki süper güçlerin etkilerinin bulunduğunu kabul etmemiz gerekir."

Üstünel konuşmasında 141-142. maddelerin kaldırılmasına karşı olanları da eleştirdi.

Zam yağmuru devam ediyor

● **Sütün kilosu 20, tereyağın 140, deterjanın 22.75, sabunun 23.75 lira oldu**

ANKARA (ÖZEL)

"Tüketiciyi korumak" "Suni mal darlığı ve haksız fiyat artışlarını önlemek" gerekçesiyle yapılan zamlar devam ediyor. Dün yayınlanan Resmi Gazetenin 15 sayfası zam yapılan malların listelerine ayrıldı.

Dün açıklanan yeni fiyatlara göre, kutu halinde satılan sütlerin bir kilosu, 20, yarım kilosu 11, 250 gramı 6 liradan satılacak. Pastorize tereyağının kilosunun satış fiyatı da 140 lira olarak belirlendi.

Toz detarjan'ın kilosu 22.75 lastik kaptaki deterjanın 350 gramlığı 9.50, 450 gramlığı 12.25 liradan satılacak.

Kokulu beyaz sabunu kilosu 23.75, yeşil sabunun kilosu ise 18.50 lira olarak saptandı. Betafar tipi çamaşır sabunlarının kilosu ise 37 liradan satılacak.

Fiyat Kontrol Komitesinin tebliğinde çeşitli araçlara yapılan zamlar da açıklanıyor. Zam gören makinalar arasında kompresörler, fırınlar, piller, zirai sulama boruları da bulunuyor.

Otobüs, kamyon, kamyonetler, de zam gören mallar arasında yer alıyor. Genoto'nun ürettiği kamyonlardan EJG tipi olanlar 273 bin 950 EJR tipi olanlar 557 bin 900, 12 sıralı otobüsler 2 milyon 241 bin, 10 sıralı otobüsler, 1 milyon 960 bin minibüsler 896 bin 700 liradan satılacak.

ABD Deniz...

(Baştarafı 1. sayfada)

mesi hükümetin "iki süper devlet arasında cambazlık" siyasetinin devamı olarak yorumlandı.

Öte yandan İstanbul Savcılığı, Dolmabahçe Rus filosunu protesto eylemi sırasında gözaltına alınan 15 genci hâlâ serbest bırakmadı. Savcılık, gençlerin gözaltında tutulma sürelerini bir hafta uzattı.

Öte yandan gazetemizin Polatlı muhabiri Hüseyin Akar, önceki gece saat 02.30 sıralarında, üzerinde Türkiye İşçi Köylü Partisinin Rus savaş gemilerinin Dolmabahçe'ye gelişlerini protesto için yayınladığı bildiri bulunduğu gerekçesiyle polisler tarafından gözaltına alındı.

CHP Gençlik...

(Baştarafı 1. sayfada)

Onur Abaan ve Yönetim Kurulunun "Gençlik Kollarının bazı yerel yönetimleri feshetme girişimlerinin engellenmesi üzerine istifa ettiklerini" söylerlerken, Gençlik Kolları Genel Başkanı ve Yönetim Kurulunun hükümetin tutarsızlığı ve parti içinde Gençlik Kollarının etkin hale getirilmemesi nedeniyle istifa ettikleri bildirildi.

Eski Gençlik Kolları Genel Başkanı Zeki Alçın ve arkadaşlarının görevden alınarak yerine Genel Merkez Yönetiminin direktifiyle Onur Abaan ve arkadaşlarının getirilmesi CHP içinde tepki uyandırmış ve huzursuzluğu artırmıştı.

Abaan ve arkadaşlarının istifaları dün kabul edilerek, Başkanlığa Süha Akıncı getirildi. CHP Gençlik Kolları yeni Genel Başkanı Akıncı, on gün içinde Merkez Yürütme Kurulunu oluşturacak ve Genel Yönetim Kuruluna sunacak.

Mobil, Ataş Rafinerisindeki hissesini TPAO'ya devretti

ANKARA (THA)

Bir süredir Mobil Şirketi sorumluları ile Enerji Bakanlığı yetkilileri arasında şirketin Ataş Rafinerisindeki yüzde 51'lik hissesinin TPAO'ya satılması konusundaki görüşmeler sonuçlandırıldı ve taraflar arasında anlaşma sağlandı.

Hazırlanan protokol kısa sürede anlaşma haline getirilerek taraflar arasında imzalanacak.

Yapılan anlaşmaya göre, rafinerideki hissesinin TPAO'ya satılması karşılığı hükümet Mobil'in Türkiye'deki pazarlama örgütü için ihtiyacı olan yakıtı devlet rafinerilerinden karşılamaya devam edecek. Bu anlaşmada devletin ikmal yükümlülüğü 10 yıl sürecek. Ayrıca taraflar bir yıl önceden ihbar etmek suretiyle anlaşma süresini uzatabilecekler.

Rafinerideki hissesi yüzde 17 olan British Petrol (BP) Şirketi ile Enerji Bakanlığı arasında bu hisselerin TPAO'ya satılması konusundaki görüşmeler ise sürdürülüyor. Şirketin üçüncü ortağı olan ve Rafineride yüzde 27 hisseye sahip bulunan Sheell'in durumu ise Mobil ve BP anlaşması tamamlanıp imzalandıktan sonra ele alınacak.

KAYIP— Hüviyetimi kaybettim. Hükümsüzdür.

EROL ESKİBAĞ

KAYIP— İstanbul Üniversitesinden aldığım kimlik kartımı, sınıf kartımı ve Anadolu Lisesinden aldığım İETT kartımı kaybettim. Hükümsüzdür.

EKREM CANBEK

TELEVİZYON

18.30 HABERLER

18.33 BİZİM SOKAK
Okul öncesi çocuklara yönelik bir program.

19.10 ARI MAYA (Çizgi film)

19.35 TÜRK HALK MÜZİĞİ (Aynur Gürkan)

20.00 TATLI KAHRAMANLAR

20.30 HABERLER

21.10 MİNİK KONSER
Arseven'in "Gülişan" adlı eserini Walter Strauss yönetimindeki Ankara Radyosu Çok Sesli Korosu seslendiriyor.

21.15 DİLİMİZ TÜRKÇE
Programda Türkçenin gelişme evreleri konusunda bir söyleşi yer alıyor. Emin Özdemir'in sunduğu programa konuk olarak Doç. Dr. Mustafa Canpolat ve Doç. Dr. Semih Tezcan katılıyorlar.

21.40 DIŞ KAYNAKLI MÜZİK

22.05 TV FİLMİ (VAHŞİ ÇOCUK)
Yönetmenliğini William Hale'in yaptığı, başrollerini David Janssen ve Joseph Bottoms'ın paylaştıkları filmde, ormanlarda, insanlarla hiç bir ilişkisi olmadan, hayvanlarla bir arada büyümüş bir çocuğun öyküsü anlatılıyor.

23.20 HABERLER

NOT: Avrupa Kupası futbol maçlarından biri naklen yayınlandığı takdirde programda değişiklik yapılacaktır.

RADYO

TRT 1

05.00 Açılış
06.02 Günaydın
07.30 Haberler
07.40 Sabahtan Sabaha
09.02 Dost Elinden
10.01 Arkası Yarın
11.05 Okul Radyosu
12.10 Öğle Üzeri
13.00 Haberler
15.01 Sizlerle Birlikte
16.05 Okul Radyosu
17.02 Akşama Doğru
18.01 Çocuk Bahçesi
19.00 Haberler
20.15 Köy Dağarcığı
20.40 Türküler
21.02 Konuların İçinden
22.02 TBMM Saati
23.00 Haberler
23.10 Şarkılar
01.00 Kapanış

TRT 2

08.00 Gün Başlıyor
09.00 Olayların İçinden
10.50 Hafif Müzik
11.45 Şarkılar
12.20 Yaşayan Hukuk
13.00 Haberler
13.30 Olayların İçinden
14.00 Türküler
14.15 Tarih Defteri
14.35 Yabancı Dil
16.20 Arkası Yarın
18.00 Yurttan Sesler
19.00 Haberler
19.45 Karma Fasıl
20.15 Türk Hafif Müziği
20.30 Olayların İçinden
21.00 Radyo Tiyatrosu
23.30 Haberler
23.55 Kapanış

TRT 3

07.00 Açılış
07.02 Güne Başlarken
08.00 Sabah İçin
11.00 Öğleye Doğru
12.00 İşte Müzik
13.00 Konser Saati
14.30 Hafif Batı Müziği
17.00 Dünden Bugüne
19.00 Müzik Şöleni
20.00 C.S.O. Konseri
22.00 Caz Müziği
24.00 Gece ve Müzik
01.00 Kapanış

Aydınlık
BAYAŞ / Basın - Yayın A.Ş. adına sahibi:
FERİT İLSEVER

Yazı İşleri Müdürü: MEHMET ATABERK
Haber ve Makalelerden Sorumlu Müdür: S.AYDOĞAN BÜYÜKÖZDEN
Müessese Müdürü: O.GÜRHAN ERTÜR
Dizgi: Aydınlık Ofset Tesisleri
Baskı: İst. GÜNTUR
Dağıtım: GAMEDA

MERKEZ BÜRO: İSTANBUL
Nuruosmaniye Cad. 3/3 Cağaloğlu
Yazı İşleri Tel: 26 52 44
İdare Tel: 26 54 37

ANKARA BÜROSU: Meşrutiyet Cad. 32/8, Kızılay, Tel: 25 38 69
İZMİR BÜROSU: 857.Sok.Salihağa İş Hanı No: 509, Konak, Tel: 25 25 54
ADANA BÜROSU: Atatürk Cad. 113. Sok. Sefer İş Hanı, Kat: 3, No: 16, Tel: 17 493.

YURT DIŞI BÜROLARI:
ALMANYA: Hohenstaufen Str.4 6 Frankfurt M/1 Tel: 0611/74 70 38
FRANSA: 11 rue Jean de Beauvais 75005 Paris Tel: 03 34 602
BELÇİKA: 188, rue Josaphat 1030 Bruxelles Tel: 00322 215 40 60
İSVEÇ: Luntmakargatan 58 11358 Stockholm Tel: 30 56 39
HOLLANDA: Bildstr-53 Utrecht Tel: 31 47 61
İSVİÇRE: Ch. des Cotes 1 1020 Renens (V.D) Lozan

ABONE ÜCRETLERİ:

Yurt içi		Yurt Dışı	
90 TL.	(1 Aylık)	30 DM	(1 Aylık)
270 TL.	(3 Aylık)	90 DM	(3 Aylık)
540 TL.	(6 Aylık)	160 DM	(6 Aylık)
1080 TL.	(1 Yıllık)	310 DM	(Yıllık)

İLAN TARİFESİ:

2.4.6. sayfalar	(Santimi)	250 lira
3.5.7. sayfalar	(Santimi)	300 lira
Yayın ilanı	(Santimi)	100 lira
" " (Yayın Sayfasında		30 lira
Doğum, Evlenme, Ölüm	(5 Santim)	350 lira
Küçük İlanlar	(Kelimesi)	5 lira

RUS SAVAŞ GEMİLERİNE KARŞI MÜCADELE

"Anadolu emperyalistleri kabul etmez. Bu bir kanundur. Denize döker. Gelsinler, görsünler, denize dökülsünler"

Fotoğraflar: Taner Kutlay, Şenol Konukçu

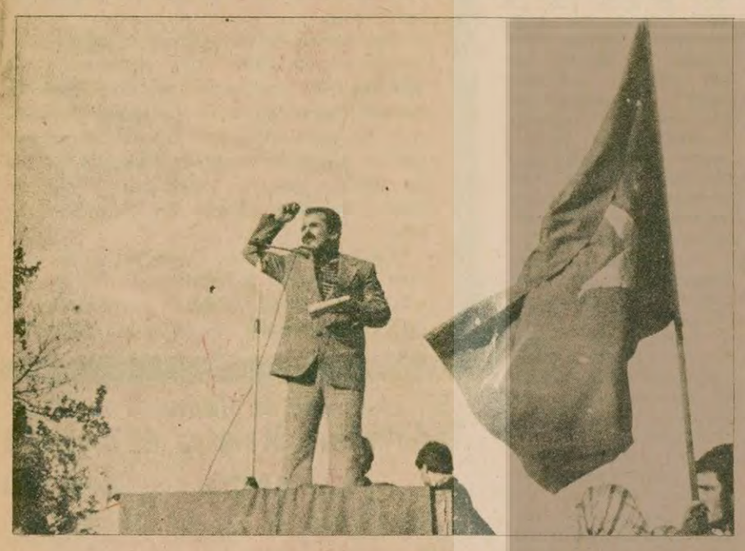

"Rus gemileri defol" mitinginde konuşan M.K.Çamkıran:

"Halkın nabzı burada atıyor"

Pazar günü Taksim'de yapılan mitingde halk sosyal-emperyalistlerin savaş gemilerine gereken cevabı verdi.

Mitingde Bağımsızlık şiarları birağızdan, olanca güçle haykırıldı.

Türkiye İşçi Köylü Partisi Merkez Komitesi üyesi Mustafa Kemal Çamkıran'ın konuşmasının bazı bölümlerini yayınlıyoruz:

"Yurttaşlar,

Bağımsızlığımızın en azılı düşmanı Rusya'nın savaş gemileri 16 Kasım Perşembe günü İstanbul'a geldiler. Dolmabahçe'ye demirlediler.

Hükümet, hükümet basını, TRT Rus filosunun gelişini adete önemsizmiş gibi göstermeye çalışıyorlar. "Ne önemi var canım, alt tarafı iki gemi gelmiş, ne olmuş?" diyorlar. Biz soruyoruz: Ne olmamış? Böyle bağımsızlık savunulurmu?

Ecevit, Ankara'da NATO Genel Sekreteri Luns'la görüşüyor, Rus gemileri Dolmabahçe'ye demir atıyor. Bu tesadüf değildir. Hükümet baştan beri Amerika ile Rusya arasında şantaj ve pazarlık politikası izliyor. Bu onun ifadesidir. Bu politika kahrolsun. Kabul etmiyoruz. (alkışlar)

Hükümet "Pencereden Rusya'nın kucağına atlarız haa." diyerek Batılı ülkeleri ve Amerika'yı tehdit ediyor. Bu kadar da değil. Hükümet halka güvenmiyor.

"Kimi, 21 pare top atışıyla selamlıyorlar? Afganistan'da, Güney Yemen'de, Etyopya'da darbeler tezgahlayan, Angola'yı sömürge yapan, Çekoslovakya ve diğer Doğu Avrupa ülkelerine yıllardır kan kusturan, Vietnam'ı Kamboçya'ya saldırtan, Kıbrıs'ta Türk-Rum çatışmasını kışkırtan Rusya değil midir? TIR kamyonlarıyla yurdumuza yüzbinlerce silah sokan, sahte solcu çeteleri kullanarak ve MHP, Kontrgerilla faşistlerinin cinayetlerinden, bölücü faaliyetlerinden yarar sağlamaya çalışan Rusya değil midir? Doğu bölgemizde, Talabanici Rus taraftarı çeteleri kullanarak kukla bir Kürdistan devleti kurmaya çalışan Rusya değil midir? 21 pare top atışı bu beynelmilel haydut ve korsan için değilmi? Bütün bunlar önemsiz midir?

"Yurttaşlar, arkadaşlar,

İşte Rus Yeni Çarlarının Türkiyemiz hakkındaki emelleri. İşte Dolmabahçe'deki Rus filosunu gerçekleştirmeye çalıştığı görev: Silaha bile başvurmadan Türkiye hükümetini korkutarak Karadeniz'den Akdeniz'e serbest geçiş hakkı elde etmek, Akdeniz'i ve Boğazlarımızı ele geçirerek güzel İstanbul'umuzu Rus Yeni Çarlarının donanması için üs yapmak, Akdeniz'i bir Rus gölü haline getirmek.

Soruyorum: Türkiye halkı böyle bir dostkabul ediyor mu? Hayır (alkışlar, sloganlar) Lanet Olsun böyle dosta! Binlerce kere hayrıkacağız: *"Rus filosu defol"* diye. (sloganlar)

Soruyorum: Çarların Boğazları ele geçirmesine müsade edecek miyiz? Hayır. (Hep bir ağızdan hayır) Onbinlerce kere haykıracağız: *"Boğazlar Türkiye'nindir"* *"Boğazlardan Rus Savaş Gemileri Geçemez!"* (Sloganlar)

Soruyorum: Akdeniz'i bir Rus gölü haline getirmek mümkün müdür? Hayır. *"Akdeniz Akdenizlilerindir"*

Biz sözümüzün eriviz. Türkiye halkı sözünün eridir. Rus Yeni Çarlarına Çanakkale'yi hatırlatıyoruz. O zaman tehlike Güneyden, İngiliz emperyalistlerinden geliyordu. Bugün tehlike Kuzeyden Rus emperyalistlerinden geliyor. Buradan, İstanbul'un 1 Mayıs alanından onlara ihtar ediyoruz. 45 milyon kendimizi feda ederiz, ama *İstanbul'u Boğazları Geçemezsiniz, geçirmeyeceğiz.* (Alkışlar, sloganlar).

3-4 gündür bütün Türkiye'den bağımsızlık bayrakları yükseliyor. Bunlar neyi gösteriyor? Hiçbir güç Sovyet sosyal-emperyalizmine karşı Türkiye halkının mücadelesini engelleyemez.

Dünya değişti. 1947'de Amerikan emperyalistlerinin Missuri zırhlısı, davul, zurnayla karşılanmıştı. "I Love You Amerika - Seni Seviyorum Amerika" şarkıları söylenmişti. Beyoğlu Amerikan askerlerine açılmıştı. Bugün Rus filosunun ilk gelişinde de davul-zurna çalınıyor. (Davul sesleri) Ama "Yaşasın Rusya" diye değil. "Rus filosu defol" diye. "Kahrolsun emperyalist Rusya! Yaşasın Türkiye" diye. (Sloganlar) Davullar bundan böyle şehirde, köyde, dağda, ovada, "Rus filosu defol", "Kahrolsun Rusya, Bağımsız Türkiye" diye vurulacak arkadaşlar, söz veriyoruz bundan böyle ne yaşasın Amerika ne de yaşasın Rusya diyemeyecekler. (Alkışlar)

Rus beşinci kolunun radyosu günlerdir yayın yapıyor. TİKP'nin düzenlediği miting ve yürüyüş için izin vermeyin diye, hükümete baskı yapıyor. Valiliğe talimatlar yağdırıyor. Ama yürüyüş ve mitingimizi yapıyoruz. Ne Rusya ne de onun sahte TKP'si ihanet çetesi bizim miting ve yürüyüşümüzü engelleyemez. Türkiye halkının bağımsızlık mücadelesini engelleyemez, engelleyemiyecekler. Çünkü bütün Türkiye bizimledir. Bütün Türkiye'nin, hangi Partiden olursa olsun bütün siyasi güçlerinin büyük çoğunluğunun kalbi bizimle beraberdir. Bugün Taksim'de bütün yurtseverlerin kalbi çarpıyor. Onun için engelleyemedi. (Alkışlar) Bütün dünya, bilin ki, Türkiye Ağrı dağı kadar yüce, Ağrı dağı kadar çetin aşılmaz bir engeldir. Rus emperyalizmi bu engeli aşamaz, aşamayacaktır. (Alkışlar)

Türkiye İşçi Köylü Partisi olarak, CHP'yi, AP'yi, MSP'yi, bütün partilerden yurttaşları, bütün sendikaları, bütün kitle örgütlerini, bütün basını, işçileri, köylüleri, esnafı, milli sermayedarı, aydını, buradaki polis memurundan askerine kadar 45 milyonu sımsıkı birleşmeye, Rus sosyal-emperyalizmine ve ABD emperyalizmine karşı mücadeleye çağırıyoruz.

Rus Yeni Çarları bilsinler, duysunlar;

Gelecekleri varsa, görecekleri de vardır. Bugün başlangıçtır. Neler yapabileceğimizin onbinde, olmadı yüzbinde bir örneğidir. Rusların her atağında, denizlerimizde, topraklarımızda, havalarımızda, Boğazlarımızda tepkimiz daha da büyüyecektir, çığ olacaktır ve onları boğacaktır. (Alkışlar) Ta ki 45 milyon tek bir yürek, tek bir yumruk olarak emperyalistleri denize dökene kadar. Anadolu, emperyalistleri kabul etmez. Bu bir kanundur. Denize döker. Gelsinler, görsünler, denize dökülsünler. Onlar hakederse onları denize dökmek bizim hakkımız ve görevimiz olacaktır. (Alkış ve Sloganlar)

"Bütün dünya halklarına söz veriyoruz. İki süper devlet, özellikle Rus emperyalizmine karşı omuz omuza, kol kola, bağımsızlık ve özgürlük için ve devrim için ilerliyoruz, ilerleyeceğiz"

TİKP Merkez Komitesi Üyesi M.K.Çamkıran: "Türkiye Ağrı Dağı kadar çetin, aşılmaz bir engeldir"

"Türkiye halkı böyle bir dost kabul etmiyor. Lanet olsun böyle dosta! Binlerce kere haykıracağız: Rus filosu defol!" Biz sözümüzün eriyiz. Türkiye halkı sözünün eridir.

Burada 1 Mayıs alanında ihtar ediyoruz 45 milyon kendimizi feda ederiz ama onları Rus emperyalistlerini Boğazlardan geçirmeyiz.

"Bütün Türkiye bizimledir, bütün Türkiye'nin kalbi bizimle beraberdir" Tepkimiz daha da büyüyecek, çığ olacaktır"

TİKP yöneticileri yürüyüşün başındaydılar

•

"Türkiye İşçi Köylü Partisi olarak bütün partilerden yurttaşları iki süper devlete karşı mücadeleye çağırıyoruz"

"Bu bir başlangıçtır. neler yapabileceğimizin on binde, olmadı yüz binde bir örneğidir."