Aydınlık

Kuruluş yılı: 1921
Kurucusu: ŞEFİK HÜSNÜ

BÜTÜN ÜLKELERİN İŞÇİLERİ VE EZİLEN HALKLAR, BİRLEŞİN!

ÇARŞAMBA
15
KASIM 1978

300 KURUŞ

ECEVİT: BAŞBAKAN YURDA DÖNDÜ

"Romanya ile ilişkilerimiz örnektir" MANESCU: "Balkanlarda iyi komşuluk için çalışıyoruz"

- Romanya'da, Türkiye'de gerçekleştirilecek 9 proje için görüşmeler yapıldı
- 5 milyon ton ham petrolü işleyebilecek olan Orta Anadolu petrol rafinerisi kuruluyor

Romanya, Başbakan Ecevit'in gezisine büyük önem verdi. Her iki ülke ilişkilerinin, Balkan birliğinin gelişmesine katkıda bulunması arzularını dile getirdiler. Fotoğrafta Romanya Başbakanı Manescu, Başbakan Ecevit'i Bükreş Havalanında karşılarken. (Fotoğraf: THA)

BÜKREŞ (AJANSLAR)

Romanya Sosyalist Cumhuriyeti Devlet Başkanı Nikola Çavuşesku ve Başbakan Manea Manescu'nun resmi konuğu olarak 12 Kasım'da Bükreş'e giden Başbakan Bülent Ecevit, ziyaretini tamamladı. Ecevit, Romanya gezisi sırasında iki ülke arasındaki ilişkilerin daha geliştirilmesi ve ortak projelerin gerçekleştirilmesi konularında görüşmeler yaptı. Çavuşesku ve Manescu ile görüşmeler yapan Ecevit, resmi ziyaretini tamamlayarak Türkiye'ye döndü.

İki ülke arasında ekonomik işbirliğini geliştirmek amacıyla yapılan görüşmelerde, 5 milyon ton ham petrolü işleyebilecek olan Orta Anadolu Petrol Rafinerisinin yapımı kararlaştırıldı. Bu arada petrol arama ve sondaj işlerini de içeren 9 proje için de anlaşmaya varıldı.

GENİŞ HABERİ 5. SAYFADA

AMERİKAN BAHRİYELİLERİ BÖYLE GELMİŞLERDİ...

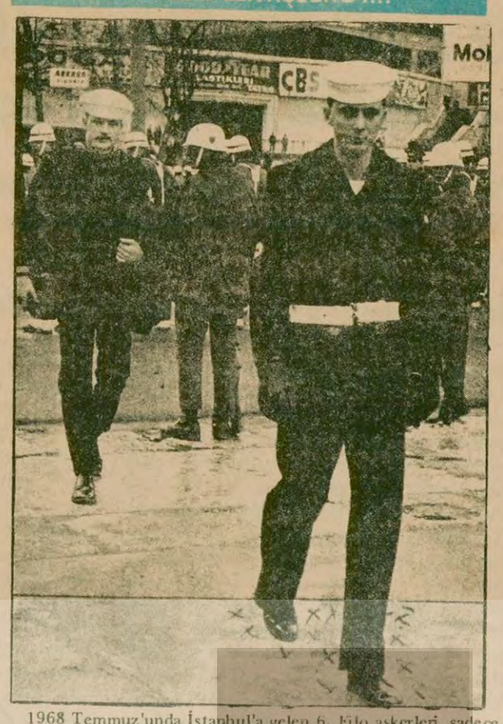

BÖYLE GİTTİLER

1968 Temmuz'unda İstanbul'a gelen 6. Filo askerleri, sadece işbirlikçilerinin davranışına bakarak, "hüsnü kabul" görecekleri sanmışlardı. Ellerini kollarını sallayarak Dolmabahçe'de rıhtıma ayak bastılar, Opera Otelinde safahata daldılar. Kapıda bekçi görevi yapan polisler, İTÜ Yurduna saldırıp Vedat Demircioğlu'nu şehit ettiler. Fakat Türkiye'nin yiğit gençliği hazırlığını yapmış, Gümüşsuyu'ndan Dolmabahçe'ye akmaya başlamıştı. Ne işbirlikçilerin polisiye tedbirleri, ne de bugün Rusya'nın borozanlığını yapan TİP'lilerin oportünist barikatları gençliğin güçlü yumruğunun emperyalistlerin kafasına inmesini önleyemedi. Dolmabahçe'ye akın akın inen gençler, 6. Filo askerlerini ve subaylarını paçalarından tuttuğu gibi denize döktü.

6. Filonun kovulmasından 10 yıl sonra

Sovyet savaş gemileri yarın İstanbul'a geliyor

10 YIL SONRA RUS BAHRİYELİLERİ GELİYOR

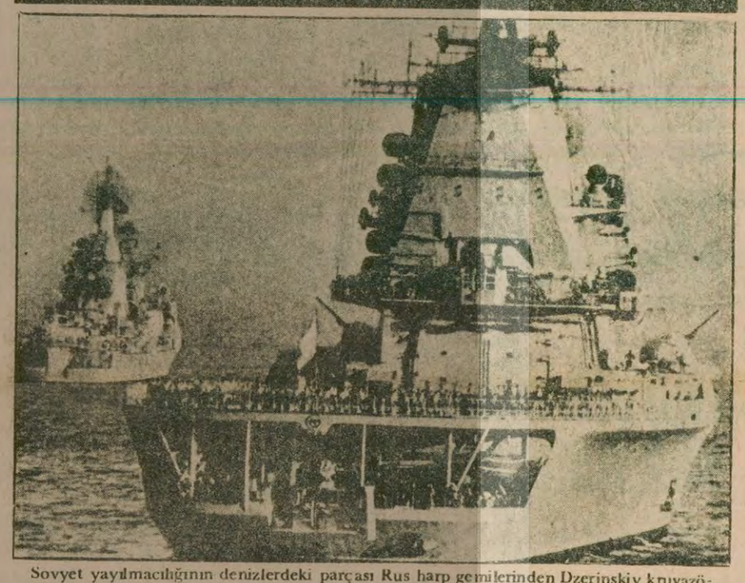

Sovyet yayılmacılığının denizlerdeki parçası Rus harp gemilerinden Dzerjnskiy kruvazörü ve Reshitenliy muhribi de halkımızdan ve yiğit gençlerimizden, hakettikleri cevabı alacaktır.

İSTANBUL (ÖZEL)

Sovyetler Birliği Deniz Kuvvetlerine ait Dzerjnskiy kruvazörü ile Reshiteniiy muhribi yarın İstanbul'a geliyor.

20 Kasım tarihine kadar İstanbul limanında kalacak olan Rus savaş gemileri, Karadeniz Sovyet Donanma Komutanı Nikolai İvançoviç Hovrin'in komutası altında bulunuyor. Rus savaş gemilerinde toplam 125 subay, 1064 astsubay ve er ile henüz öğrenci olan 150 denizci bulunuyor.

"KARŞILIKLI ZİYARET" TAKTİĞİ

"Ziyaret" etmeyi planladıkları ülkeden iki savaş gemisini önce kendi limanlarına "davet" eden Sovyetler, "iadei ziyaret" bahanesiyle o ülkelerin limanlarına girmekte karasularında seyir yapmaktadır.

Atina'yı ziyaretlerin-

(Devamı Sa. 7, Sü. 8'de)

SAHTE SOLCULAR, TİKP DİYARBAKIR İL YÖNETİCİSİNİ SİLAHLA YARALADI

"APO"cu, adlı sahte solcuların saldırısına uğrayan TİKP Diyarbakır İl Yönetim Kurulu üyesi Koçak Aldemir.

Trabzon muhabirimiz Mesut Akbay önce MHP'li polis Karaali Beydoğan'ın saldırısına uğradı. sonra gözaltına alındı..

- Sahte solcular TİKP İzmir Gültepe temsilcisine de saldırdı

ANKARA (ÖZEL)

Türkiye İşçi Köylü Partisi Diyarbakır İl Yönetim Kurulu Üyesi Koçak Aldemir ve iki arkadaşı silahlı saldırıya uğradı. 12 Kasım günü Diyarbakır Bağlar semtinde yürürken sahte solcu bir grubun saldırısına uğrayan Koçak Aldemir bacağından iki kurşun yarası aldı. "Apocu" diye bilinen 15-20 kişilik grup, Koçak Aldemir'in yanında bulunan iki arkadaşı Nahit Erbiz ve Adnan Yüksel adlı öğretmenlere de saldırdı.

Diyarbakır İl Örgütünün yaptığı açıklamada, Kontrgerilla ve MHP'ye karşı bütün demokratik kuruluşları ve Diyarbakır halkını birleşmeye çağırdı ve sahte solcuların bölücülerin saldırılarının da alt edileceğini bildirdi.

SAHTE SOLCULAR TİKP İZMİR GÜLTEPE TEMSİLCİSİNE DE SALDIRDI

Bayramın birinci günü TİKP Gültepe Tem-

(Devamı Sa. 7, Sü. 8'de)

DİSK, faşizme karşı eylem programı oluşturacak

HABER MERKEZİ

DİSK Genel Temsilciler toplantısı Pazar günü Ankara'da yapılacak. Toplantıda, siyasi partiler ve çeşitli kuruluşlarla faşizme ve teröre karşı yapılacak işbirliğinin ilkeleri saptanacak. Toplantıda ayrıca bu konuda yapılacak eylemlerin de tartışılarak karara bağlanacağı öğrenildi.

(Devamı Sa. 7, Sü. 6'da)

Parti başkanlarının, Bayram gazetelerinde yer alan demeçleri

ANKARA (ÖZEL)

İstanbul, Ankara ve İzmir'de bayram süresince yayınlanan Bayram gazeteleri parti başkanlarının özel demeçlerine yer verdi.

Parti başkanlarının Bayram gazetelerinde yayınlanan demeçleri özet olarak şöyle:

ECEVİT

Başbakan ve Cumhuriyet Halk Partisi Genel Başkanı Bülent Ecevit, Ankara Bayram gazetesinde yayınlanan demecinde, "Şiddet olayları karşısında hükümetin eylemcilerden bir bölümünü yanına almak yerine tümünü karşısına alma yoluna seçtiği için eylemcilerin aktif direnişlerinin yoğunlaştığını söyledi. Şiddetin perde ardındaki sorumluları belirlendikçe, onların da tedirginliği ve kışkırtıcılığı artıyor. Fakat, böyle bir sürecin neden olacağı geçici tırmanma göze alınmadan, şiddeti kökten sökme olanağı bulunamazdı" dedi.

Huzursuzluğun ekonomik ve toplumsal kaynaklarına erişerek, o kaynakların kurutulması gerektiğini de belirten Başbakan Ecevit, demecinde daha sonra özetle şu görüşlere yer verdi:

(Devamı Sa. 7, Sü. 3'de)

Kıbrıs sorunu bugün Güvenlik Konseyinde ele alınıyor

ATAŞ'IN TÜRKİYE'YE DEVREDİLMESİ KONUSUNDA ANLAŞMAYA VARILDI

ANKARA (ÖZEL)

Mersin'de bulunan ATAŞ Rafinerisinin kamulaştırılması için Enerji ve Tabii Kaynaklar Bakanlığı ile rafinerinin ortağı üç yabancı şirket arasında bir süredir devam etmekte olan görüşmeler tamamlandı ve rafinerinin Türkiye hükümetine devredilmesi konusunda anlaşmaya varıldı.

Varılan anlaşmanın ayrıntılarının bu hafta sonuna doğru Enerji ve Tabii Kaynaklar Bakanı Deniz Baykal tarafından bir basın toplantısında açıklanması bekleniyor.

ATAŞ Rafinerisinin ortağı olan üç yabancı şirket, Mobil, Shell ve BP, yurt dışından ithal edilen ham petrolün bedelinin döviz olarak transfer edilmediği gerekçesiyle rafineride üretimi önce yavaşlatmış sonra da durdurmuşlardı. Bunun üzerine Enerji ve Tabii Kaynaklar Bakanlığı, Petrol Kanununun kendisine verdiği yetkiye dayanarak, şirketlere üretimi

(Devamı Sa.7, Sü.8'de)

ABD, toplumlararası görüşmelerin başlatılması için çalışıyor

Hükümet gelişmelerden tedirgin

GENİŞ HABER 5. SAYFADA

İran Yüksek Öğrenim Kültür Derneğinin düzenlediği "Halkımızla Dayanışma Gecesi" bu akşam yapılıyor

İSTANBUL (ÖZEL)

İstanbul İran Yüksek Öğrenim Kültür Derneğinin, İran'daki son olaylar üzerine düzenlediği gece, bu akşam Tepebaşı Gazinosunda yapılıyor.

"Halkımızla Dayanışma Gecesi" adlı gecenin programı şöyledir: Konferans, Abuzer Karakoç, Nedret, Ozanlar Üçlüsü, Film, Folklor ve Koro.

Bilindiği gibi, İran'da Şah rejimine karşı yıllardır süregelen halkın mücadelesi son aylarda büyük boyutlara ulaştı. Ülkenin her yanını grevler, gösteriler kapladı. Gösteriler sırasında Şah'ın ordusu yüzlerce yurtseveri katletti, ya da yaraladı.

Olaylar karşısında dünya kamuoyu İran halkıyla olan dayanışmasını

(Devamı Sa.7, Sü.1'de)

İzmir'de polis "Kontrgerilladan hesap sorulsun" afişini asan devrimcilere saldırdı

İZMİR (ÖZEL)

İzmir Konak Meydanında Devrimci Gençlik Birliğinin Kontrgerilla ile ilgili afişlerini yapıştıran devrimciler, yine toplum polisinin saldırısına uğradı. Saldırı emrinin Fethi Gördük tarafından verildiği bildiriliyor. Toplum polisi afiş

(Devamı Sa.7, Sü.6'da)

YORUM

GELDİKLERİ GİBİ GİDECEKLER

Gelecekleri varsa görecekleri de vardır. Kim ki ülkemizin egemenliğine göz diker, Türkiye halkından her zaman aynı cevabı alacaktır.

Yarın Sovyet donanmasından iki gemi limanlarımıza geliyor. Bu basit bir olay değildir. On yıllardan beri ilk defa böyle bir ziyaret gerçekleşmektedir. Brejnev'in saldırgan donanması ülkemize bu ziyareti yaparak önemli bir adım atmıştır. Basit bir «iade-i ziyaret gibi gösterilmek istenen olay, aslında sosyal-emperyalizme teslimiyet yolunda açılan yeni bir kapıdır.

Yarın dünyanın en azgın emperyalistinin saldırgan filosu gözgöre göre gelip, Türkiye halkının karşısına dikilecek. Hem de denizlerde üstünlük sağlamak için yeni hamleler yaptığı gün-

(Devamı Sa.7, Sü.4'de)

İspanya Devrimci Emekçiler Örgütü (ORT) Başkanı Jose Sanroma Aldea.

TİKP-İspanya Devrimci Emekçiler örgütü ortak bildirisi yayınlandı

ANKARA (ÖZEL)

Ekim ayının sonunda ülkemizi ziyaret eden İspanya Devrimci Emekçiler Örgütü (ORT) Merkez Komitesi heyeti, Türkiye İşçi Köylü Partisi Merkez Komitesi ile görüşmeler yaptı. Uluslararası durumu, iki ülkedeki devrimci mücadeleyi ele alan görüşmelerden sonra, iki parti bir ortak bildiri yayınladı. Türkiye İşçi Köylü Partisi Genel Merkezi Basın Bürosu tarafından

(Devamı Sa.7, Sü.4'de)

Le Monde

"Arnavutluk, Moskova'nın gizli müttefiki haline geldi"

PARİS (ÖZEL)

Fransa'nın ünlü "Le Monde" gazetesi, Arnavutluk'un izlediği yeni politikayı ele alan bir makale yayınladı. Arnavutluk'un Moskova ile gizli bir ittifak içinde bulunduğunu belirten makale, Enver Hoca'nın 8 Kasımda yaptığı konuşmaya değiniyor.

Arnavutluk Emek Partisi yöneticisi Enver Hoca, 8 Kasımda yaptığı konuşma ile "Halk Meclisi Seçim Kampanyasının" sona erdiğini açıklamış ve hükümetinin dış politikasıyla ilgili yeni tutumu hakkında bilgiler vermişti.

Ülkenin içinde bulunduğu güç ekonomik durumu düzeltmek için özellikle Batı Avrupa devletleriyle ekonomik ve ticari ilişkilerin geliştirileceğini belirten Enver Hoca, bu konuşmasında Çin düşmanlığını en üst seviyeye yükseltti.

Daha önceleri "emperyalist kampın piyonları", "ABD emperyalizminin Avrupa'daki Truva Atları" olarak de-

(Devamı Sa. 7. Sü. 2'de)

İngiliz dergisi gazetemizin yayınına yer verdi

The Economist: «Darbe söylentileri Aydınlık'ın yayınıyla önem kazandı»

LONDRA (THA)

Ünlü İngiliz dergisi The Economist'in çıkardığı Foreign Report adlı aylık raporda, "Türkiye'de bir aydır müdahale söylentilerinin dolaştığı ve gazetemizin yayını üzerine konunun daha ilgi çekici hal aldığı" belirtildi.

(Devamı Sa. 7, Sü. 8'de

BAŞYAZI

Gençliğe özgürlük ve barış

Doğu Perinçek

Küsler birbirleriyle bir tülbent kurumaya kalmadan barışmalıdır. Yok barışmadılarsa, o zaman bayramlar vardır. Şeker ve Kurban Bayramları halk içinde barışı ve birliği güçlendirme günleridir. Halkın yüzyıllar boyunca özene bezene yarattığı ve bugünlere getirdiği geleneği budur.

Bir de şu aynı sırada oturduğu okul arkadaşına silah sıkan, komşusunun çocuğuna pusu kuran küçük derebeyinin davranışına bakınız! O da bu ülkenin çocuğu değil mi? Anasından babasından, arkadaşlarına zorbalık yapmayı mı öğrendi?

Elbette anasından babasından öğrenmedi bunları. Emperyalizmin ve orta çağın ideolojileridir, bazı gençlerimizi küçük bir derebeyi haline getiren. Türkiye halkının efendisi olmaya özenenler, en başta halkın güzel geleneklerini, birlik ve dayanışma ruhunu yıkmak zorundadırlar.

Cesur ve babayiğit bir kişi olduğunuzu mu düşünüyorsunuz, size önerim şudur: İlk rastladığınız yüksek okulun kapısından girin ve duvara üzerinde "Bütün öğrenciler okula serbestçe gelebilmelidir" yazan bir pankart asın ve Ülkü Ocaklı ya da sahte solcu zorbaların saldırısına göğüs germeye hazır olun.

Her öğrencinin can korkusu olmadan gönül rahatlığı içinde okuluna gidip gelebilmesi ne

(Devamı Sa. 7, Sü. 9'da)

Bayramın son gününde bir öğrenci bıçaklandı

HABER MERKEZİ

Bayramın son gününde İstanbul'da bir öğrenci bıçaklandı, bir kahveye patlayıcı madde atıldı, üç kişi de soyuldu.

Merter'de Kartaltepe mevkiinde Erdoğan Sel isimli bir kişi evine giderken saat 01.30 sularında silahlı dört kişinin saldırısına uğradı. Erdoğan Sel'in 5 bin lirasını ve kol saatini alan soyguncular olay yerinden kaçtılar. Kasımpaşa Gül

(Devamı Sa.7, Sü.1'de)

FİKİR MEYDANI

"TKP"ve sahte solcuların gerçekleştirmek istedikleri "öğrenim özgürlüğü ve can güvenliği"

Cafer Tunç

Ülkemizde artık halkın can güvenliğini, öğrencilerin öğrenim özgürlüğünü engelleyenler yalnız Kontrgerilla ve MHP faşistleri değil, şimdi artık fabrikalarda, okullarda faşistlerin etkinlikleri kırılırken, maceracı ve revizyonist işgaller baş göstermeye başladı.

Bu savaş sahte solcuların iddia ettikleri gibi, halkın halk düşmanlarına karşı yürüttüğü savaş değildir. Bu savaş gerici ve Kontrgerillanın ve Rusya'nın istediği tipte bir savaştır. Yani kimin kime vurduğu belli olmayan, halkın mücadelesini engelleyen, hedef şaşırtan ve kendi gerici yüzlerini gizlemek için halk düşmanlarının yürüttükleri savaştır. İGD ve sahte solcular bir taraftan bu savaşı desteklerken Kontrgerillanın ekmeğine yağ sürüyorlar, bir taraftan da İGD'nin okullarda ve fabrikalarda gerçekleştirecekleri işgallere zemin hazırlıyorlar. İşte bugün yapmak istedikleri budur. Kontrgerilla ve MHP faşistleri yurtsever halkımızın yürüttüğü mücadelelerle geriledilerve en son darbeyi de devrimcilerin belgeleri ortaya çıkarması ile iyice köşeye sıkıştılar ve tecrit oldular. Bu mücadelede de halkın karşısına Rusya, onun kolu İGD ve sahte solcular çıktılar. İGD'liler İstanbul'da, Samandağ vb. gibi yerlerde Aydınlık afişlerinin üzerlerini kireçleyerek Kontrgerillanın açıklanmamasını istediler. Sahte solcular Adana'da ve bir çok yerde Kontrgerillayı açıklayan AYDINLIK gazetesinin bayilerde satılmasını engellediler. Biraz gözlerimizi açar Türkiye'ye bakarsak: Rusya'nın ve sahte solcuların Kontrgerillanın bu faaliyetlerinin sürmesini nasıl desteklediklerini görürüz. Çünkü yarının Kontrgerillası Rusya olacaktır. Kontrgerillanın açıklanması, özgürlük düşmanlarına , okullarda öğrenim özgürlüğünü, fikir özgürlüğünü engelleyenlere büyük ders verecektir. Öğrenciler birleşecektir. Fikirlerini serbestçe söyleyebileceklerdir. Peki buna İGD ve sahte solcular razı olur mu ? Çünkü bunlar da bugün özgürlük düşmanlığı yapmaktadırlar. Öğrencilerin okullarda serbestçe konuşmalarını, tabanın söz ve karar sahibi olmasını engellemektedirler.

Bugün okullarda, çeşitli sendikalarda gerçekleştirmeye çalıştıkları şey budur. İşte bugün bunlar da anarşinin kaynaklarıdır. Bunların üzerine gidilmedikçe halkımızın başına yeni bir Kontrgerilla çıkacaktır. Şimdiden bunları görmeliyiz. CHP hükümetinden yararlanarak CHP kılığına girerek çeşitli devlet dairelerine, eğitim kadrolarına Rusya'nın beşinci kolu olan sahte TKP'liler sızmaktadır. Eğitim Enstitülerinde daha önce faşistlerin yaptığı, kendi görüşü dışında olan giremez anlayışını şimdi okullarda İGD'den kart getirirsen okula alırım diyenler vardır. Bazı okullarda İGD'li olmayan öğrencileri tehdit ediyorlar. AYDINLIK gazetesi okunamaz diyorlar ve AYDINLIK gazetesini yırtıyorlar. Tabii AYDINLIK gazetesini yırtan bir kafa Kontrgerilla ile birleşmek zorundadır. Özgürlük düşmanı olmak zorundadır. İGD'yi sol içinde gören demokratlar ve yurtseverler İGD'nin eğer fikirleri engellemesine, özgürlük düşmanlığı yapmasına solculuk diyorlarsa şimdiye kadar Kontrgerillanın MHP'nin öğrenim özgürlüğünü, can güvenliğini önleyen tutumlarına niye karşı çıktılar? Sorarsanız onlar fikir düşmanlığı yaptıkları, insanların serbestçe konuşmasını engelledikleri için karşı çıktık ve onlar faşisttirler. Peki bugün bunun aynısını yapmak isteyenler nedir? Galiba bu da yeni solculuk. Biraz dürüst olan insanlar gözlerindeki at gözlüklerini çıkarırlarsa sahte TKP'nin sendikalarda, TÖB-DER'de, çeşitli odalarda yaptıklarının MHP faşistlerinin yaptıklarından farklı olmadığını göreceklerdir. Tabii biraz yürek ve yurtseverlik varsa.

—Halkın Kurtuluşu gibi sahte solcular ne yapmaktadır?

Halkın kurtuluşu tipinde sahte solcular Rusya'nın denetimine giren, Rusya'nın oyuncağı durumunda bir tekkedir. İGD'nin olmadığı yerlerde İGD'nin rolünü yapıyor. Bu sahne 3 aydır Adana'da ve yurdun çeşitli yerlerinde oynanıyor. Çeşitli okullarda artık kendi işgallerini gerçekleştirmeye çalışıyorlar. Ne yapıyorlar? Okullara "AYDINLIK okuyan giremez." "AYDINLIK'çılarla gezen giremez, selam veren giremez, konuşan giremez", velhasıl kendi görüşleri dışında bir görüş savunulamaz. Adana'da dışardan getirdikleri bir avuç başıbozuk çeteyle okulları işgal etmeye çalışıyorlar. Öğrencilere saldırmadıkları gün yok. Bu da galiba sahte solcuların yeni tipte icat ettikleri "öğrenim özgürlüğü, can güvenliği mücadelesi". Öyle mücadele ki, sahte solcuların dışında kimse söz sahibi olamaz, kimse gık diyemez. Sorarsanız Halkın Kurtuluşçularına bu fikir özgürlüğünü engellemek değil mi? Yok, biz karşı devrimcilere böyle davranırız. Gene sorarsanız karşı devrimcilik fikir özgürlüğünü savunmak mı? Yok derler, biz fikir özgürlüğünden yanayız, fakat sizin fikirlerinizin karşısındayız. Peki fikirleri şimdiye kadar zorbalıkla susturmaya çalışanlar kimlerdir? Biz bilmeyiz, size karşı şimdi şiddet uygulayacağız. Yani, kısacası her gün Adana'nın liselerinde, faşistlerin yerini almaya çalışan sahte solcuların yaptıkları bunlardır.

İGD burada yoktur. Buralarda İGD ağırbaşlı pozundadır, perde arkasındadır, anarşiye karşı pozundadır. Çünkü buralarda İGD'nin işini görecek sahte solcular vardır. Halkın Kurtuluşçuları Adana liselerinde Rusya'nın cephaneliğinden aldıkları kağıtları zorla öğrencilere imzalatmaya çalışıyorlar. Öyle bir kağıt ki, İ. Bilen mi yazmış, Halkın Kurtuluşu mu yazmış belli değil. Kağıtta şunlar yazılı: 1— Doğu Perinçek CİA ajanıdır, 2— Üç Dünya Teorisi oportünist ve ABD işbirlikçisi bir teoridir. 3— AYDINLIK'ın karşı devrimci saflarından ayrılıyorum diyeceksiniz. Bunları kabul ederseniz okula gelebilirsiniz. Peki bu Türkeş'in şimdiye kadar yaptıklarından, İGD'lilerin çeşitli liselerde, Eğitim Enstitülerinde yapmaya çalıştıkları görüşlerden farkı var mı? Tüm Halkın Kurtuluşu saflarındaki iyi niyetli unsurlar düşünmelidirler. Halkın Kurtuluşu gazetesinde maceracılığa karşı çıktığını söylüyor. "Herkese öğrenim hakkı öğrenim özgürlüğü" diyor, zorbalığa karşı çıktığını söylüyor. Adana liselerinde bir çok yerde yaptıklarıyla söyledikleri birbirine uyuyor mu? Yaptıklarının Kontrgerillanın ve İGD'nin yaptıklarından farkı var mı?

Tüm Halkın Kurtuluşu taraftarları düşünmelidir. Aydınlık'a en fazla saldıran kimlerdir? Açın Türkeş'in Hergün—Ortadoğu gazetesini sayfalarını Aydınlık'a ayırıyorlar. Açın Moskova radyosunu ve yayın organlarını esas hedef Aydınlık'ı gösteriyorlar. Peki bir de Halkın Kurtuluşunu açın, tüm sayfaları AYDINLIK ve Mao Zedung düşmanlığıyla dolu. Bu, ne biçim halkı kurtaracağını söyleyen ve öğrenim özgürlüğü, can güvenliğini gerçekleştireceğim diyen bir gazetedir ki, Türkiye halkının can düşmanı olan Kontrgerilla ve Rusya'yla aynı dili konuşuyor. Bunlarla aynı dili konuşan kime düşmanlık yapar, elbetteki halka düşmanlık yapmaktan başka bir şey yapmaz. Çünkü bunlarla birleşen halkla birleşemez. Halkın Kurtuluşu Adana'da okullarda Moskova'nın sesine kulak vererek hareket ediyor. Öğrencileri ölümle tehdit ediyor. Öğrencileri öldüreceklerini söylüyorlar. Bu, Moskova'nın ve Kontrgerillanın devrimcilere yönelttikleri tehditten başka birşey değildir.

Bugün TKP'nin ve sahte solcuların sağlamaya çalıştıkları "öğrenim özgürlüğü, can güvenliği mücadelesi" sadece kendilerine özgürlüktür. 45 milyon halka ve öğrencilere ise diktatörlüktür. Bu, şimdiye kadar MHP'nin yaptığından farksızdır. Bu kafa aynı zamanda Türkiye'de TKP ve sahte solcuların anarşinin kaynağını doğrulayan tutumdur. Tüm halkımızı okullarda öğrencilerin gerçekleştirmeye çalıştıkları revizyonist işgallere karşı uyaralım ve bunlara karşı aktif kitle ve ideolojik ve siyasi mücadele yürütelim. Faşistlere karşı mücadeleyi, sahte solla mücadeleyle birleştirmezsek Türkiye'de can güvenliği sağlanamayacaktır.

Ankara'dan Ülkücü G.P. :

"Beni faşist olmakla suçlayacaksınız"

Size gelen eleştirileri, mektupları köşenizde yayınlayacağınızı yazıyorsunuz. Benim mektubumda eleştiriyle birlikte suçlamalar da var. Yayınlayacağınız umudundayım.

Toprak ağası, zengin evladı, milyoner filan değilim. DİSK'e bağlı bir kuruluşta 2500 lira aylıkla çalışan bir işçiyim. Her fikre hürmetim vardır. Fikir kendi anlamında kaldığı sürece, fikirler gayet açık ve sarihtir. Konuşularak tartışılarak gerçekliğini bulur. Anarşiye alet edilerek fikir savunulamaz.

Bizler, yani ülkücüler bu kanıdayız. Ben (şimdiye kadar, hiçbir ülkücü kuruluşa kayıtlı olmamakla beraber, onların gerçekçi fikirlerine katıldığım için, vatan ve millet için faşizme, komünizme karşı verdikleri mücadeleyi haklı bulduğum ve desteklediğim için) ülkücülerin saflarına katıldım. Bu açıklamamdan sonra beni faşist olmakla suçlayacaksınız. Bu suçlamalar size ne kazanç sağlıyor, anlayamıyorum. Türk ilkelerine bağlıyım, milliyetçiyim, ülkücüyüm diyenlere faşist komando damgasını vuruyorsunuz. Suçlamalarınız sizin karşınızda engel olduğumuzdan ileri geliyor. Hitler'le, Mussolini'yle karşılaştırıyorsunuz. Kusura bakmayın ama bizler ne Almanız, ne de İtalyanız. Biz Türküz. . . .

Kontrgerilla yayını ile, emellerinizi anlayarak karşınıza bir engel olarak dikilen bazı kişilerin simlerini ve değerli ordu mensuplarının adını verek, Rus uşağı mütanlarınıza hedef gösteriyorsunuz.

Aslında Kontrgerilla yayınınızda isimlerini açıkladığınız kişilerin Kontrgerilla ile uzaktan veya yakından ilgileri yoktur. Emellerinize engel olmak isteyen kisilere attığınız iftiradır. Riya ve iftiralarınızabir örnek:

12 Eylül 1978 tarihli gazetenizin beşinci sayfasındaki yazınız. "Bayındırlık Bakanlığında görevli MHP yanlısı iki kardeş sahte imzalarla atamalar yaptırdılar" başlığı altındaki yazınızda, Bayındırlık Bakanı sayın Şerafettin Elçi'nin de olayı doğruladığını belirtiyorsunuz. Sahte imzalarla atama yapan bu iki kardeş Gönül Yalçın ve kardeşi Karsan Rutuğ.

Acaba bu iki kardeşin MHP ile ne ilgisi var? Şahsen bu iki kişinin CHP ve yamakları yanlısı olduğunu biliyorum. Daha devrimcilik maskesi altında ne dolapların döndüğünü daha sonraki mektuplarımda açıklayacağım. Şimdi sizlere soruyorum. Yukarıdaki mektubu ne maksatla yazdınız? Yanlışlık mı yaptınız yoksa riya ve iftirayla MHP'yi hedef aldınız? Bunu açıklamanızı istiyorum.

Ayrıca yine aynı tarihli gazetenizin Aydınlık Meclisi köşesinde "Kayseri'den yazan ülkücünün sorularına cevap" yazınızda siz cevaplandırdığınız gibi ben de cevaplandırayım. Evet, devrimcilerin arasında Gün Sazakların yeri yoktur. . . . Vatan hainleri arasında, kardeşi kardeşe vurduranlar arasında Gün Sazak, Cengiz Gökçek gibi milliyetçiler yoktur. . . .

* * *

AYDINLIK— Kusura bakmayın, mektubunuzu burada kesiyoruz. Bir işçisiniz, 2500 lira aylık alıyorsunuz, hepsi güzel, yanlış bir dava ama bir kere inanmışsınız, bunu da kabul ediyoruz ve sizinle tartışmak istiyoruz. Ama vatan hainleri arasında, kardeşi kardeşe vurduranlar arasında Gün Sazaklar, Cengiz Gökçekler yoktur derseniz, burada duralım.

Mektubunuz 30 Ekim tarihini taşıyor. Yani çok eski değil. Yani zamanın AP içişleri bakanının 1970 yılında hazırladığı raporun yayınlanmasından sonra yazılmış. MHP'nin eline silah tutuşturduğu gençlerin, bir kısım faşist hücrelerin açığa çıkarılmasından sonra yazılmış. Aydınlık'ı sürekli okumuyor olabilirsiniz, ama radyonun, televizyonun, MHP'li dışında tüm basının yayınını sağır sultan duydu.

Siz gözlerinizi bütün dünyaya kapamışsınız, üstelik en şaibeli olanları savunuyorsunuz. Cengiz Gökçek; işte AP'li içişleri bakanının da raporunda belirttiği komando kamplarında insan hedefi üzerinde atış talimleri yaptıran MHP yöneticisi. Gün Sazak; zalim toprak ağası. . .

"Aslında Kontrgerilla yayınınızda isimlerini açıkladığınız kişilerin Kontrgerilla ile uzaktan veya yakından ilgileri yoktur" diyorsunuz. Peki siz nereden biliyorsunuz?

Hiçbir ülkücü kuruluşa kayıtlı olmadığınızı söylüyorsunuz. Hiç bir olaya da karışmadıysanız, karıştırılmadıysanız, sizi Türkeş'e bu kadar bağlayan nedir? Ülkü Ocakları, MHP'li katiller yakalanıyor. Sokaktakileri bırakalım, MHP lokallerinde cinayetler işleniyor ve bu ortaya çıkarılıyor. Siz bu kuruluşlardan birine kayıtlı olmadığınız halde, gözünüz kapalı savunuyorsunuz. Ne için?

"MHP faşizme karşıdır" diyorsunuz. MHP faşizme karşı çıkıyor mu çıkmıyor mu bugün bunu tartışmıyoruz, MHP faşist bir parti midir, değil midir ? Diyorsunuz ki "MHP'yi niye Hitler'le, Mussolini ile karşılaştırıyorsunuz. Biz ne Almanız ne İtalyanız." Bu sorumuza cevap değildir. Hitler de faşistti, Mussolini de. Ama biri İtalyan, diğeri Almandı. Biri Almanya'nın, diğeri İtalya'nın başına bela kesildi. Faşist Franco da İspanyoldu. Türkeş de bunlara özenen bir Türk faşistidir. Alman halkına sorun. Türkeş faşisttir diyeceklerdir. Faşistlik Almanya'ya ya da İtalya'ya mahsus değildir ki. Türkeş'i ideolojisi ve yaptıklarıyla Hitler'le kıyaslıyoruz. Tabi bir yönü daha var. Hitler'le karşılaştırırsak Türkeş talihsiz kalacaktır. Çünkü Türkiye halkı Hitler'in zamanındaki Alman halkından daha uyanık, daha mücadelecidir. Çünkü Hitler'in tecrübesini, bütün dünya ve Türkiye yaşamıştır ve Hitler'in intihar etmesinin üstünden 33 sene geçmiştir.

Her ülkücüyüm diyene faşist, komando diyorsunuz diye yazmışsınız. Tartışmamızı başından beri izlediyseniz, böyle olmadığını, bu konuda hassas davrandığımızı ve MHP'nin elini attığı, kandırdığı gençleri MHP'den ayrı tutmaya, onları kurtarmaya çalıştığımızı bilirsiniz.

Görüyorsunuz, suçlamalarınızı da yazıyoruz. Üstelik neler demiyorsunuz ki, "riya ve iftiralara bir örnek" Niye yayınlıyoruz dersiniz, size faşist deyip, bir kenara atabilirdik, öyle değil mi? Böyle yapmıyoruz. Çünkü MHP'nin aldattığı bütün gençlerin, bir gün bu faşist davadan döneceğine inanıyoruz. Amacımız şu ki, henüz gençleri kirli işlere bulaşmamışken kurtarmak, bulaşmış olanların da daha fazla bulaşmasını önlemektir. Bugün Ferhat Tüysüz için 200 yıl isteniyor ama Türkeş'ten Ferhat Tüysüz'ün de hesabı sorulacaktır. Tüm Türkiye halkı soracaktır. Buna emin olabilirsiniz.

Size de tavsiyemiz gözü kapalı hareket etmemeniz, gelişmeleri yakından izlemenizdir.

HALKIN SESİ

GAZETEMİZİN SAHİBİ 45 MİLYON HALKTIR

ULUKIŞLA-NİĞDE

Çoğu köylü elmasını ağaçta, yok pahasına satar

Ulukışla'dan 9 km. ilerde Adana'ya giderken sağa bir yol ayrılır. Bu yoldan sırası ile Porsuk, Gümüş, Darboğaz, Emirler ve Klan köyleri bulunur. Bu köylerde yaşayan halk genellikle yoksuldur. Parmakla sayılacak kadar orta halli köylü yaşar. Bunlar esas olarak elma, tali olarak da patates ve pancar yetiştirir. Ben elma ve sorunlarına değineceğim.

Maddi durumu iyi olan köylüler gübre satın alıp, elma dibine atabilir. İyi olmayanlar ise hayvan gübresi kullanır. İlaçlama ise basma tulumbalarla, bazen de motorlu ilaç atma makinalarıyla yapılır. Bu da maddi duruma bağlıdır. Mahsul zamanı iki, üç, dört, beş kadar ilaçlama yapılabilir.

Sulama da bundan farklı değil. Darboğaz'da sulama arkları biraz iyi, diğer köylerde ise çok bozuk. Kışın bol kar yağarsa su olur. Yağmazsa olmaz. Su olmayınca hiç bir şey olmaz. Hep kurur. O zaman da sulamak için köylü birbirine düşer.

Ekimin ortası gelince zaten borçlanmış olan köylü elma tüccarlarından kaparo, yani para alır. Elması yetişince mecburen ona satar. Hatta elmanın çiçek zamanı ürünün bütününü bile satan olur.

Kasım ayında tüccarlar üşüşür köye. Köylülerin bir kısmı elmasını varsa evine koyar, kışın satar. Ama çoğunluğu yok pahasına, ağacın başında satar. Kilo ile satarsa 3-3.50 kuruştan satar. Elmayı yetiştirirken harcadığı emek, ilaç, gübre borçları derken elinde para hiç kalmaz. Hatta biraz da borçlanır. Sadece seçim döneminde gelen milletvekillerine, milletvekili adaylarına köylüler:

"Siz Niğdeli olarak birgine bir gün meclise çıkıp da, bizim ilin halkı elma ile uğraşır, buna bir taban fiyat koyalım deyip, sorunumuzu dile getirmediniz." diyorlar. Onlar ise hemen bir sigara paketi çıkarıp arkasına yazıyor, köyün aşağısındaki köprüden geçerken arabadan aşağı atıyorlar.

Geçen sene seçim döneminde gelen milletvekillerine aynı sorunu dile getirdik. Bunlardan bir kısmı mevcut hükümette görevli. Ama nafile. Ne bir ses ne bir nefes.

Çok ucuza alınan elma, tüketicinin eline geçene kadar 10-15 lira olur. Onu da kim yer, siz düşünün.

Biz Darboğaz halkı olarak hükümetin elma sorunu ile ilgilenip fındıkta, tütünde, pamukta olduğu gibi bir taban fiyat uygulamasını talep ediyoruz.

Mehmet Pınar

Adana Yağlı boyacılar Derneği Başkanı Turan Örkler:

"Zamlar yağlı boyacılarla halkı karşı karşıya getiriyor"

"Bütün boyacılar dernekte birleşmeli..."

Adana'da sayıları ikibini bulan yağlıboyacıların tek örgütü olan Yağlı Boyacılar Derneği Başkanı Turan Örkler ile inşaat boyalarına yapılan son zamlar üzerine görüştük. Turan Örkler görüşlerini şöyle açıkladı:

"Boya ve boya malzemelerine gelen son zamlar, paranın değerinin düşmesi, hammadde yokluğu, petrol zamları ve kısaca ülke ekonomisinin bozulmasının sonucudur. Kauçuk, katran, akrilik, piment ve titan gibi temel maddelere, yukarıda saydığım nedenlerden dolayı zam yapılınca boyalara da bu zamlar eklenmektedir."

Turan Örkler, boyacılıkla uğraşan esnaf ve işçilerin bu zamlardan nasıl etkilendiklerini şöyle açıkladı:

"Hayatını boyacılıkla kazanan esnaflar, zamlardan dolayı güç duruma düştüler. Yağlıboyacılar arasında işsizlik arttı. Zamlar yağlıboyacılarla halkı karşı karşıya getiriyor. Müteahhitler fark vermeyi kabul etmiyorlar."

Örkler, zamlar ve diğer güçlükler karşısında ne yapmak istedikleri konusunda şunları söyledi:

"Yalnız boyalara değil her şeye zam geliyor. Adana'daki sayıları ikibini bulan yağlıboyacıları zamlara ve düşük ücretlere karşı mücadeleye seferber etmeye çalışıyoruz. Bütün boyacılar dernekte birleşmeli, zamlara ve düşük ücretlere, müteahhitlerin maliyetin altında iş yaptırmalarına karşı mücadele etmelidir. İşçi kahvelerine panolar asarak ve Aydınlık gazetesi aracılığıyla bu çağrıyı yapıyoruz. Ayrıca bir isteğimizi de duyurmak istiyoruz. Esnaf hastanesi yapılmalıdır. Sigorta, özel hasteneler ve devlet hastaneleri esnafların yarasını sarmamaktadır.

ULUKIŞLA-NİĞDE

İlgililere sesleniyoruz

Böyle okulun öğrencisinin başarısı ne olur

Biz eskiden beri Sinop mapusanesini dilden dinleriz. Sıhhatsizlik yönünden Türkiye'de birinci sınıf mapusane olduğunu duyarız. Darboğaz Ortaokulu ve Sururi İlkokulu tam bunu andırıyor. Yağmurlar başladı, artık nisanın sonuna kadar tavandan şıp şıp kitabın, sıranın ve bizlerin üzerine su damlar. Hususi işkencehaneler ancak bu kadar olur . İki sınıf bir arada olmasına ve havanın soğuk olmasına rağmen, sınıfta soba hâlâ yanmıyor. Okul müdür odasında ise yanıyor.

Bizler okula gidiyoruz ama hangi şartlarda gittiğimizi en iyi Darboğazlı veliler bilir. Okula geldiğimiz zaman bize öğretmenlik yapacak, bize eksiklikleri öğretecek daha doğrusu bize şekil verecek öğretmen bir de küfrederek döverse, siz düşünün bu okulda okuyan öğrencinin geleceğini.

İşte gözlerimizle görüyoruz. Elma çürükleri kış ortasında dışarıda kaldı, para da etmiyor. Bizler yazın onların gelişmesine yardımcı olduk. Şimdi de okuyoruz. Biz hayatı bedava kazanmadık. Birinde romatizmaya tutulan arkadaşlarımızı dövdüler. Bu nasıl öğretmendir nasıl yetiştiricidir, bilemiyoruz.

Bu koşulların yalnız burada olmadığı, Türkiye'nin çoğu yerinde de böyle olduğu kanısındayız. Tüm ilgili yöneticilere sesleniyoruz:

Bizi böyle okuldan ve böyle kafa yapısına sahip öğretmenlerden, eğitim eksikliğinden kurtarın. Eğer acilen bu okulların ve bizim okulun tavanından yağmur sularının akması önlenmezse, soba öğretmen odasında yanar sınıfta yanmazsa, iki sınıf bir arada olursa buradan çıkan talebenin başarısı ne olur? Okumak istiyoruz. Tüm Türkiye'nin yöneticileri, bu sorunlara çare bulun.

Darboğaz Ortaokulu Öğrencileri

TUTAK MAL MÜDÜRLÜĞÜNDEN

1- Tutak İlçesinin Bintosun köyü hudutları içerisinde Abdullah Öztürk adına tapulu taşınmazların 6183 sayılı amme alacakları kanunun 247 ve 339 sayılı genel tebliğler gereğince ve kapalı zarf usulü ile satılacaktır.

2- İhalesi 20.11.1978 Pazartesi günü saat 14.30 da Tutak Malmüdürlüğü odasında toplanacak komisyon huzurunda yapılacaktır.

3- Taşınmazların 61.140 M2 si tarla olup muhammenbedeli 91.710.00 Tl. 20456 M2 si çayır olup muhammen bedeli 40.912.00 Tl. dır.

4- Bu taşınmazların geçici teminatları 50.000 lirası için %7,5 bakiyesi için %5 liradır.

5- İlan ve tapu muamelelerinde yapılacak bütün masraflar alıcıya aittir.

6- Taliplilierin teklif mektuplarını ihale saatından bir saat evveline kadar komisyon başkanlığına tevdii şarttır. Postadaki gecikmeler kabul edilmez.

Keyfiyet ilan olunur. 25.10.1978

Basın: 26891-1451

İLAN

TERCAN İLÇESİ ALTUNKENT BELEDİYE BAŞKANLIĞINDAN

1— 2.750.000,— TL.sı keşif bedelli Belediye Sanayi Sitesi Dükkan inşaatı ile 713.911.38 TL.sı keşif bedelli Belediye parkı inşaatının 2.490 sayılı Kanun hükümleri gereğince kapalı zarf usulü ile eksiltmeye konmuştur.

24.11.1978 Cuma günü saat 14.00'de Encümen huzurunda ihalesi yapılacaktır.

a) % 7,5 geçici teminatlar 96.250.00 TL.sı ile 32.350.00 TL.sıdır. İhale dosyaları her gün görülebilir.

Taliplilerin C. grubu yeterlilik belgesi alması şarttır. İhaleden iki saat evveline kadar teminatları alınır, iştirak belgesi verilebilir.

2— Belediyemize ait Otelin 2500. TL.sı Restorantın 1500 TL'sından 5. yıl müddetle açık artırma suretiyle icraya verilecektir.

İlan Olunur. 26.10.1978

(Basın: 26860 — 1452)

ZONGULDAK VALİLİĞİNDEN

Merkez İlçe Mithatpaşa Mahallesi Hayribey Sokakta Mülkiyeti Özel İdareye ait eski Ticaret Okulunun 151.125.- lira keşif bedelli yıkımı işinin 2490 Sayılı Kanun Hükümlerine göre 24-11-1978 Cuma günü saat 15.00 de Hükümet Konağındaki İl Daimi Encümeninde Kapalı Zarf Usulüyle; 94.814,50 lira olan yıkımı işçiliğinin eksiltme ve 56.310,5 lira olan enkaz bedelinin artırma suretiyle ihale olunacaktır.

İsteklilerin 8806.- liralık Geçici teminatı muhtevi kapalı teklifini aynı gün saat 14.00 e kadar vereceklerdir.

Geciken ve usule uymayan teklifler kabul edilmez.

İşe ait sartname Encümen Kaleminde görülebilir.

(Basın: 27117 — 1454)

BURSA BELEDİYE BAŞKANLIĞINDAN

Otobüs İşletmesi Müdürlüğü personeline 390 adet deri ceket satın alınması 2490 sayılı yasa hükümleri gereğince Kapalı Zarf Eksiltme usulüyle ihaleye konulmuştur. Tamamının muhammen bedeli 487.500,-lira, geçici teminatı 23.250,-liradır. İhalesi Belediyemiz Encümeninde 24.11.1978 Cuma günü saat 15.00'de yapılacaktır. Şartnamesi Hesap İşleri Md. ihale memurluğunda görülebilir. İştirak edeceklerin; geçici teminatları, 1978 mali yılı tasdikli Ticaret Odası Vesikası veya Dernek, Belgeleri ile tekliflerini havi kapalı zarflarını ihale günü saat 14.00'e kadar komisyonumuza makbuz karşılığı vermeleri gerekmektedir. Postada vaki gecikmeler kabul edilmez, ilan olunur.

(Basın: 27251 — 1455)

İZMİR ÇOCUK HASTANESİ BAŞTABİBLİĞİNDEN

İZMİR

1- İzmir Çocuk Hastanesi Kalorifer Tesisatı kazan dairesi onarımı işi 2490 sayılı kanun hükümlerine göre kapalı zarf usulü eksiltmeye çıkarılmıştır.

2- Keşif bedeli (274.999.-) TL.dir.

3- Eksiltme İzmir Çocuk Hastanesi Baştabib odasında İzmir Çocuk Hastanesi ihale komisyonunda 23 KASIM 1978 PERŞEMBE günü saat 11.00 de yapılacaktır.

4- Eksiltme evrakı mesai saatleri içinde İzmir Çocuk Hastanesinde görülebilir.

5- Eksiltmeye girebilmek için isteklilerin:

a) 1978 yılına ait ticaret ve sanayii odası vesikası,

b) 14.750 liralık geçici teminatını.

c) Müracaat dilekçesi ile verecekleri keşif bedeli kadar işin eksiltmesine girebileceklerini gösterir. İzmir Bayındırlık Müdürlüğünden alacakları yeterlik belgesi, teklif mektupları ile birlikte zarfa koymaları lazımdır.

6- Istekliler teklif mektuplarını 23 KASIM 1978 PERŞEMBE günü saat 10.00'a kadar makbuz karşılığında ihale komisyonu başkanlığına vereceklerdir.

7- Yeterlilik belgesi alınması için son müracaat tarihi 20 KASIM 1978 günü mesai saati sonuna kadardır.

8- Telgrafla müracaat ve postada vaki olacak gecikmeler kabul edilmez. Keyfiyet ilan olunur.

(Basın: 26503 — 1450)

Şah'ın ordusu halkın üzerine makinalı tüfeklerle ateş açtı

- Carter, İran halklarına "alçaklar" diye küfür etti
- Amerikalı uzmanlar İran'ı terk ediyor

TAHRAN

Tahran'da, Şah'a bağlı ordu birliklerinin, kentin "Pazar" semtinde gösteri yapan halka karşı makinalı tüfeklerle ateş açtığı bildirildi.

Herhangi bir açıklama yapılmamakla beraber, çok sayıda ölü ya da yaralı olduğu ifade edildi.

4 Kasım gününden bu yana girilmesi yasaklanan Pazar semtinde halk, Şah diktatörlüğünü kınayan bir gösteri yapmaktaydı.

Öte yandan grevde bulunan işçiler Amerika "Uluslararası Telefon Telgraf" (ITT) şirketinde çalışan yabancıların ülkeyi terk etmelerini talep ettiler. Bu siyasi talep üzerine 300'e yakın Amerikalı teknisyen ve mühendisin Cuma gününden bu yana işbaşı yapmadığı görüldü. Muhalefet çevreleri Amerikalı uzmanların İran'ı terk etmek zorunda kaldıklarını açıkladı.

CARTER, ŞAH'I DESTEKLEDİĞİNİ TEKRARLADI

Televizyonda bir konuşma yapan ABD Başkanı Jimmy Carter, "İran'da monarşiyi devirmek isteyen alçaklar amaçlarına ulaşamayacaklar" dedi.

İran'ın ABD ve Batı tarafından desteklendiğini söyleyen Carter'ın bu açıklaması, İran halkı tarafından büyük bir nefretle karşılandı. Halk, bu açıklamadan sonra İran'da yaşayan ve ABD hükümetinin resmi temsilcisi durumunda olan bütün Amerikalıların ülkeyi derhal terketmelerini istedi.

İŞKENCE VE KATLİAMLAR ŞAH'IN EMRİYLE YAPILIYOR

Öte yandan Amerikan CBS televizyonunda kendisini Rıza Pehlevi'nin basın sözcüsü olarak tanıtan Sia Zand adlı bir kişi, Şah'ın devrilmesi halinde ABD'nin ve Batının İran'a müdahale edeceğini öne sürerek, tehditlerde bulundu.

İşkencelerin ve adam öldürmelerin Şah'ın emriyle olduğunu itiraf eden konuşmacı, "İran hükümetinde herkes, bu gerçekleri biliyor" dedi. Şah'ın bazı gazetecilere kendisi hakkında olumlu yazılar yazması için rüşvet verdiğini de belirten Zand, CIA'nın Şah'ın devrilmemesi için yoğun faaliyetler yürüttüğünü söyledi.

İSTANBUL İRAN YÜKSEK ÖĞRENİM KÜLTÜR DERNEĞİNİN BİLDİRİSİ

Askeri hükümet de Şah rejimini kaçınılmaz sondan kurtaramayacak. İran halkı özgürlüğüne kavuşmak için şimdi daha azimle savaşıyor.

"Bugün İran'da üç ordu sahnededir; bir yanda Amerikan ve Rus emperyalizmi, bir yanda milyonlarca halk"

İstanbul'da öğrenim yapan İranlı öğrenci gençlerin örgütü olan "İstanbul İran Yüksek Öğrenim Kültür Derneği" İran'da yürütülen halk mücadelesiyle ilgili bir bildiri yayınladı. İran'daki son durumun ayrıntılı bir siyasi tahlilini yapan bildirinin önemli bölümlerini aşağıda yayınlıyoruz:

Yurtsever Türkiye halkına...

Bugün İran'da bu kitle hareketleri bütün görkemiyle devam etmektedir. Halk, İran'da tarihi yaratmaktadır. 1978 Eylülden sonraki İran artık yeni bir İran'dır.

Bu tarihi hareketin belirgin üç özelliği vardır. İlk ve en önemlisi bunların kitle hareketi olmasıdır. Binler, onbinler, yüzbinler ve bugün milyonlar, bir ağızdan, "Kahrolsun Emperyalizm" ve "Şah'a Ölüm" diye tüm İran sathında haykırarak mücadele veriyor. Yurdumuzun en küçük köşelerinden, kasabalardan ve köylerden şehirlere inen halkımız yedi milyonu aşan bir sel oluşturdu.

Bu büyük mücadelenin ikinci özelliği hızlı örgütlenme ve birlikçi oluşudur. Hangi görüşten olursa olsun, hangi sınıf ve zümreden gelirse gelsin, halk omuz omuza faşist Şah rejimi ve emperyalizme karşı birleşmiştir. Son bir iki ay içinde doksandan fazla parti ve çeşitli örgütler oluşmuştur. Yazarlar, öğretmenler, öğrenciler, avukatlar, üniversite hocaları, emekçiler ve nihayet partiler hızla örgütleniyor.

Bu eşsiz hareketin üçüncü özelliği, halkın mücadeleci ve yüce bir direniş ruhuna sahip oluşudur. Ne Kum, Tebriz, Meşhed, İsfahan katliamları, ne Abadan'daki 430 kişinin ölümü ile sonuçlanan Reks Sineması gibi tertipler, ne sıkıyönetimler, ne Kanlı Cuma gibi büyük katliamlar, ne Şerif İmami'nin "Milli Barış" çağrıları gibi ve ne de Rus tankları ile Amerikan topları hiçbirisi halkın selini durduramamıştır. Tersine halk, şehitlerinin anma törenlerini büyük mücadelelere çevirmiştir. Yeniden şehit vermiş, nefretleri güce dönüşmüştür. Verilen kurbanlar halkın iradesini dağ gibi sarsılmaz yapmıştır. Halk yüzlerce cilt kitap olabilecek kahramanlık destanları yaratmıştır.

HALK HAREKETİNİN KAZANÇLARI

Halkımız her attığı adımda, her verdiği kurbanda yeni mevziler ve büyük zaferler kazandı. Bunlardan başta gelen üçü en önemlileridir.

1— Hareketin yönü "Amerikan ve Rus emperyalizmine ölüm, yaşasın bağımsız demokratik ve kendi gücüne dayanan İran" şiarına doğrudur. Bu hareket yüzlerce, hatta binlerce bildiri dağıttı. Bu bildirilerin bir tanesinde bile Rusya'ya yanaşan tek bir cümleye rastlanmadı. Tebriz'de çeşitli gösterilerde halk, "Amerika ve Rusya emperyalizmine ölüm" sloganını büyük yazılarla omuzlarda taşıdı. Rusların kurduğu ve danışmanlarının bulunduğu Demir-Çelik Fabrikasında işçilerin grevindeki isteklerden biri de, "Yabancılar buradan atılmalıdır" olmuştur.

Tebriz ve İsfahan'da Rusların ve Amerikalıların kaldığı oteller tahrip edilip ateşe verildi. Rus beşinci kolu "Tudeh Partisi Merkez Komitesi'nin bildirileri" ve "Navid" adlı yayını açıkça herkesin önünde halk tarafından yırtılıp atılıyor.

Ulusal Cephe veya dini liderler tarafından yapılan her mücadele ve genel grev çağrısına tüm halk katılmaktadır.

Faşist Şah'ın diktatörlüğü büyük darbeler yiyerek adım adım gerileyip ve bilfiil yenilgiye uğratılmıştır. Öte yandan, halk için daha demokratik bir mücadele ortamı sağlanmıştır.

İran'ın siyasi meydanının bugünkü durumu nedir?

İran'da bugün üç güç, üç ordu sahnededir. Birincisi ABD emperyalizmi ve uşaklarıdır. Şah bu ordunun İran'daki esas temsilcisidir. İkincisi Rus emperyalizmi ve rengarenk uşakları ve üçüncü ordu yaşa halkımızın yaygın milyonlarıdır.

Ülkemizde ABD hakim durumdadır. Rusya onu dışarı atıp yerine kendisi oturmak istiyor. Halkımız ise her ikisine karşı mücadele veriyor. Halk ABD'yi kapı dışarı edip ve Rusya'nın hakimiyetini önlemek amacında.

MOSKOVA'NIN KARANLIK FAALİYETLERİ

Peki Rusya'nın gizli ve açık maşaları halkın içine sızmakla bu asil hareketi kendi çirkin amaçlarına alet etmek istemiyorlar mı? Kuşkusuz cevap olumludur. Sevgili yurdumuz iki süper devletin rekabetinin yoğun olduğu ülkelerden biridir. ABD'nin hakimiyeti altında ve bir petrol denizinin üstünde oturan ülkeyiz. Ayrıca İran coğrafi konumu açısından da iki süper devletin rekabet hesaplarında önemli yer almaktadır.

İşte bu durum nedeniyle Rus emperyalizmi İran'a sızmak için büyük çabalar harcamaktadır. 25 alayını İran'ın kuzeyinde gerekli gün için bulundurmaktadır. İran'ın ordu ve devlet teşkilatlarında adamları var ve örgütleniyor. Elleri erişse darbe girişiminde bulunacaktır. Aynı zamanda Şah'ı kendi tarafına çekmektende geri kalmıyor. Örneğin son birkaç yılda Şah'la 120'den fazla anlaşma yapmıştır. Ülkemizin çeşitli milliyetlerinin içinde uşakları bulunmakta ve onların aracılığı ile bu milliyetlerin mücadelesini kendi kara amaçları için kullanmaya çalışıyor. Son olarak halkın diğer kesimlerdeki mücadelelerine de sızma çabasındadır. Amacı halkımızın anti-emperyalist ve işbirlikçilere karşı mücadelesini baltalayarak kendi uşaklarının önderliği altına sokmak, onları işbaşına getirmektir. Bu uşaklar "Tudeh Partisi Merkez Komitesi"ne saldırıyorlar. Ama gerçekte Sovyetlerin taraftarıdırlar. Beşinci kolla bu çelişkileri kendilerinin daha iyi uşaklık edebilecekleri ve işbaşına geleceklerdir.

Bu ortamda, yani ABD'nin hakimiyeti, Şah'ın vatanı satması ve Rusya tehlikesinin bulunması durumunda halkın cevabı nedir? Halkımızın cevabı hain Şah'ı devirmek, ABD'yi kapı dışarı etmek ve Rusya'nın sızmasın önlemektir.

YARIN'IN İRAN'I...
RUSÇU TUDEH PARTİSİNE ÖLÜM!

Bugünkü milyonların ilerleyen mücadelesi yurtsever ve asil bir milli harekettir. Bu mücadelenin kökü sınıfsal ve milli çelişkiler ve emperyalizmin zulüm ve sömürüsündedir ve hiçbir yabancı yerden kaynaklanmamaktadır.

Şah ve hakim sınıfların rejimini yıkmak ve emperyalistleri dışarı atmak yalnız ve yalnız halkımızın kendi elleri ile başarılacaktır. İki süper devlet ve faşist Şah rejimine karşı mücadele bağımsız, demokratik ve müreffeh İran için mücadelenin geleceği parlaktır.

YAŞASIN HALKIMIZIN BAĞIMSIZLIK VE ÖZGÜRLÜK İÇİN MÜCADELESİ!

BAĞIMSIZLIK VE ÖZGÜRLÜK YOLUNUN ŞEHİTLERİ ÖLÜMSÜZLEŞMİŞTİR!

KAHROLSUN AMERİKA VE RUSYA EMPERYALİSTLERİ!

ŞAH'IN HALK VE BAĞIMSIZLIK DÜŞMANI REJİMİNE ÖLÜM!

RUSYA'NIN BEŞİNCİ KOLU "TUDEH PARTİSİ MERKEZ KOMİTESİ"NE ÖLÜM!

Romanya Devlet Başkanı Çavuşesku Yugoslavya'ya gidiyor

BELGRAD

Romanya Devlet Başkanı Çavuşesku, önümüzdeki hafta Yugoslavya'ya resmi bir ziyaret yapacak. Çavuşesku, Belgrad'ta Yugoslavya Devlet Başkanı Tito ile görüşmelerde bulunacak. Görüşmelerde, özellikle Sovyetler Birliği'nin Çin Komünist Partisi Başkanı Hua Guofeng'in Balkan gezisine gösterdiği tepkinin ele alınacağı bildiriliyor.

AFGANİSTAN'DA MOSKOVA YANLISI REJİME KARŞI SİLAHLI DİRENİŞ SÜRÜYOR

Taraki rejimine bağlı birlikleri Rus subayları yönetiyor

- Paçtu aşiretine bağlı gerillalar, iki Rus subayını esir aldılar

DIŞ HABERLER SERVİSİ

Afganistan'ın Kuzeydoğusundaki dağlık bölgede Moskova yanlısı rejime karşı başlatılan silahlı mücadele sürüyor.

Başkent Kabil'de çeşitli çevrelerin bildirdiğine göre, silahlı mücadeleyi esas olarak, ülkenin Kuzeydoğusundaki en büyük aşiretlerden biri olan Paçtu aşireti yürütüyor.

Sovyetler Birliği, Taraki rejimine gerillalara karşı kullanılmak üzere ağır silahlar veriyor. Ayrıca Taraki'ye bağlı silahlı birlikler de Rus subay ve danışmanları tarafından yönetiliyor. Paçtu gerillaları, geçtiğimiz ay, çarpışmalar sırasında bir Rus subayını öldürdüler. İki tanesini de esir aldılar.

Öte yandan Nisan ayından beri 10 bine yakın Afganistanlı mültecinin Pakistan'a sığındığı bildiriliyor. Mültecilerin verdikleri bilgilere göre, Moskova yanlısı rejim, son derece basit silahlarla donanmış olan Paçtu aşiretine karşı tanklarla, savaş uçakları ile saldırıyor. Ancak bu silahlar dağlık arazide pek etkili olamıyor. Paçtu gerillaları, dağlık arazinin verdiği olanaklardan da yararlanarak başarılı bir şekilde direnişlerini sürdürüyorlar.

Bilindiği gibi, Sovyetler Birliği, 27 Nisanda beşinci kolları aracılığıyla kanlı bir darbe düzenlemişti. Darbe sırasında Devlet Başkanı Davud öldürülmüş ve iktidarı Moskova Yanlısı Taraki ele geçirmişti.

Muhammed Taraki, Afganistan'daki Moskova yanlısı rejiminin lideridir. Sovyetler Birliği'nin desteği ile kanlı bir darbe düzenleyen Taraki, 27 Nisanda iktidarı ele geçirmişti. Bugün Taraki rejimi sırtını Moskova'ya dayayarak halka karşı baskı ve zulüm uyguluyor.

Sürgünde bir Filistin hükümeti kurulacağı söyleniyor

DIŞ HABERLER SERVİSİ

Londra'da yayınlanan "Ashar El-Avsat" adlı bir Arap gazetesinin bildirdiğine göre, Filistin Kurtuluş Örgütü (FKÖ), sürgünde bir Filistin hükümeti kuracak. Gazete, FKÖ'nün söz konusu kararını Birleşmiş Milletler Genel Kurulunun 22 Kasımda yapacağı toplantıda açıklayacağını yazıyor. Bu toplantıda, Filistin sorunu tartışılacak.

"Ashar El-Avsat", sürgünde bir Filistin hükümeti kurma kararını, FKÖ yönetiminin oybirliği ile aldığını bildiriyor. Ancak hükümete, FKÖ'nün resmi üyeleri katılmayacak. Bakanlıklar, Filistinli bilim adamlarından ve diğer Filistinlilerden oluşacak. Filistin sorunu ile ilgili bütün görüşmeleri de, bu hükümet yürütecek.

Öte yandan Amerikan yönetiminin bu hükümete karşı çıkmayacağı da ileri sürülüyor.

BM Güney Afrika'nın Namibya'da yapacağı seçimleri reddetti

(AJANSLAR)

Birleşmiş Milletler Güvenlik Konseyi, ırkçı Güney Afrika rejimi gelecek ay Namibya'da yapmayı planladığı seçimleri iptal etmediği takdirde, bu ülkeye karşı zorlayıcı önlemler alınmasını kararlaştırdı.

15 üyeli Güvenlik Konseyinde, 5 çekimser oya karşılık 10 olumlu oyla alınan kararda, seçim sonuçlarının Birleşmiş Milletlerce geçersiz sayılacağı da belirtiliyor.

Oylamada ABD, İngiltere, Federal Almanya, Fransa ve Kanada çekimser kaldılar.

Güvenlik Konseyinin aldığı karar Namibya'da iktidarın siyah çoğunluğa devredilmesini ve Güney Afrika işgaline son verilmesini amaçlayan seçimlerin Birleşmiş Milletler denetiminde yapılmasını öngörüyor.

El Salvador'da gerillalar 13 radyo istasyonunu işgal ettiler

SAN SALVADOR

El Salvador'da gerillaların 13 radyo istasyonunu işgal ettiği bildiriliyor.

Gerillaların, "Gizli Devrimci Halk Ordusu" adında bir örgüte bağlı oldukları söyleniyor. Gerillalar, radyolardan yayınladıkları bildirilerde, El Salvador'da uygulanan sansüre ve baskılara karşı mücadele ettiklerini açıkladılar.

BAĞIMSIZLIĞININ 60. YILDÖNÜMÜNDE

Polonya'da bağımsızlık ve özgürlük gösterileri düzenlendi

VARŞOVA

Polonya'nın bağımsızlığa kavuşmasının 60. yıldönümü olan 11 Kasım günü revizyonist diktatörlüğe karşı binlerce kişinin katıldığı gösteriler düzenlendi. Varşova'daki gösterilerde kentin merkezindeki "meçhul Asker" anıtına çelenk konuldu. Polonya milli marşı söylendi ve bir saat süreyle "Bağımsızlık istiyoruz", "Özgürlük olmadan ekmek olmaz", "İnsan haklarına saygı" sloganları haykırıldı.

Papa Jan Paul ve Kardinal Wyszynski lehine sloganların da söylendiği gösteriler daha önce benzeri görülmemiş bir coşkunluk içinde geçti.

Öte yandan yine aynı gün Kilise Konferans Sekreteri Dombrowski dini bir tören sırasında yaptığı konuşmada şunları söyledi:

"Polonya halkı 11 Kasım gününe büyük bir önem veriyor. Bugün Polonya'nın Rus, Prusya ve Avusturya - Macaristan boyunduruğundan kurtulduğu günün yıldönümüdür. Kilise, sosyal düzenin insan haklarına saygı gösterilerek kurulmasını ve kiliseye saygı gösterilmesini istemektedir."

RUSLARIN YENİ BİR CASUSLUĞU DAHA:

Moskova'daki Avustralya elçiliğinde dinleme aygıtları ortaya çıkarıldı

- Avustralya-Sovyet kültür programı iptal edildi

CANBERRA (AA)

Sovyetler Birliği'nin yabancı elçiliklere yerleştirdiği dinleme aygıtlarına ilişkin, yeni bir uluslararasıskandal daha patlak verdi. Avustralya hükümeti, Sovyetlerin, Moskova'daki Avustralya Büyükelçiliğine dinleme aygıtları yerleştirdiğinin saptandığını açıkladı.

Bu konuda parlamentoda bir açıklama yapan Avustralya Dışişleri Bakanı Andren Peacock, Sovyetlerin yerleştirmiş oldukları dinleme aygıtlarının, diplomatik büroların bulunduğu kesimin duvarları içinde ele geçirildiğini söyledi. Bakan "Avustralya hükümeti bu olayı, diplomatik dokunulmazlığa karşı girişilmiş açık bir saldırı olarak görmektedir" dedi.

Olayın anlaşılmasından sonra Avustralya hükümeti ciddi önlemlere başvurdu. Canberra'daki Sovyet Büyükelçisi A. Basov, Dışişleri Bakanlığına çağrılarak, kendisine sözlü protestoda bulunuldu.

Peacock ile Basov arasındaki görüşme sırasında, Sovyet elçisi dinleme aygıtlarını başkalarının yerleştirmiş olabileceğini öne sürdü. Ancak Peacock Basov'a, açıklamalarının "ikna edici" olmadığını belirtti.

Avustralyalılar sözkonusu dinleme aygıtlarının kesin olarak, kendi diplomatlarının özel konuşmalarının dinlenmesi amacıyla olduğu kanısında olduklarını açıkladılar.

Bu arada Avustralya hükümetinin, son casusluk olayı yüzünden şimdilik Rus diplomatlarını sınırdışı etmeyi düşünmediği söylendi.

Casusluk olayının ortaya çıkmasından sonra Avustralya hükümeti, halen görüşme aşamasında olan Sovyet - Avustralya Kültür Programının iptal edilmesini kararlaştırdı. Ayrıca iki ülke arasında bilimsel bir anlaşma imzalanması amacıyla yürütülmekte olan görüşmeler de kesildi.

KARAYOLLARI 10. BÖLGE MÜDÜRLÜĞÜNDEN TRABZON

1- Bölgemizin muhtelif işyeri anbarlarına şartnamesinde yazılı miktarlarda ceman 600 TON Kesilmiş odun 2490 Sayılı Kanunun 31. Maddesi gereğince eksiltme usulü ile (1.050.000,) lira tahmini bedelle satın alınacaktır.

2- Eksiltmesi 24/11/1978 CUMA günü saat: 10.30 da Trabzon Karayolları 10. Bölge Müdürlüğü Binasında toplanan Komisyon huzurunda yapılacaktır. Bu işe ait şartname vs. evrak hergün mesai saatleri dahilinde Bölge Müdürlüğü Malzeme Amirliğinde görülebilir.

3- İsteklilerin 1978 yılına ait Ticaret-Sanayi Odası belgesi (veya mensubu bulundukları demeklerden bu konuda verilmiş belge) ile 45.250.- liralık muvakkat teminat vermeleri.

4- Taliplilerin eksiltme şartnamesinde verilen izahat dairesinde hazırlayacakları teklif mektupları eksiltme günü 9.30 a kadar makbuz mukabilinde Komisyon Başkanlığına vermeleri lazımdır. Postada olan gecikmeler kabul edilmez. Keyfiyet ilan olunur.

Basın: 27233 - 1456

İSTANBUL DEVLET GÜZEL SANATLAR AKADEMİSİ BAŞKANLIĞINDAN

Akademimiz eğitim birimleri için aşağıda 11 kalemde gösterilen cihaz ve aletler 2490 sayılı kanunun 31. maddesi gereğince kapalı zarf ve eksiltme usulü ile satın alınacaktır.

Her bir kalem için ayrı ayrı verilecek 1. Grup teklif mektupları ihale saatinden 1 saat önce İstanbul Devlet Güzel Sanatlar Akademisi Fındıklı/İstanbul, 2. Gurup teklif mektupları ise İstanbul Devlet Güzel Sanatlar Akademisi Sinema Televizyon Enstitüsü Kışlaönü Beşiktaş/istanbul Genel Sekreterliğinde toplanacak olan satınalma komisyonlarına verilmiş olacaktır. Postada meydana gelecek gecikmeler kabul edilmez.

Aşağıda 1. Gurup cihaz ve aletler için hazırlanmış şartnameler hergün mesai saatlerinde İstanbul Devlet Güzel Sanatlar Akademisi Fındıklı/İstanbul 2. Gurup cihaz ve aletler içinde İstanbul Devlet Güzel Sanatlar Akademesi Sinema Televizyon Enstitüsü Kışlaönü Beşiktaş/İstanbul Evrak Bürolarından dilekçe karşılığı alınabilir. Posta ile şartname gönderilmez.

Taliplilerden geçici teminatlarını nakit olarak yatırmak isteyenler İstanbul 1 Sayılı Okullar saymanlığına müracaatla oranın veznesine yatıracaklardır.

Banka teminatları veya yatırılan geçici teminat karşılığı alınan makbuz dış teklif zarfında bulunacaktır. Ayrıca firmalar bu ilânın gazetelerde ilk yayın tarihinden sonra alacakları meşguliyet belgelerini, şahıslar ise 1978 yılı tasdikli ticaret odası belgelerini yine dış zarf içine koymak mecburiyetindedirler. Teslim süreleri konuları ilişkin teknik şartnamelerde belirtilmiştir.

Cinsi ve Özelliği	Miktarı	Muhammen Bedel TL	Geçici Teminat	İhale Günü	İhale Saati
1. Gurup					
Seramik Fırını ve yardımcı tesisleri	2 takım	285.000.-	15.150.-	28.11.1978	10.00
Otomatik terazi	1 adet	16.000.-	1.200.-	"	"
Yatar Daire testere	1 "	44.000.-	3.300.-	"	"
Şerit testere (küçük)	1 "	27.000.-	2.025.-	"	"
Brülör	1 "	48.000.-	3.600.-	29.11.1978	"
Palanya	1 "	46.000.-	3.450.-	"	"
Hidrolik Gezer caraskal	1 "	15.000.-	1.125.-	"	"
2 Gurup					
Su deposu	1 "	44.583	3.343.75	30.11.1978	"
Diapozitif projeksiyon cihazı	1		652.50		"
35 mm portatif projeksiyon makinası	1 "	187.000.-	10.600.-	1.12.1978	"
Xenon lamba feneri	1 "	68.500.-	4.675.-	"	"

(Basın: 26894 - 1453)

KARS VALİLİĞİNDEN
BAYINDIRLIK BAKANLIĞI YAPI İŞLERİ GENEL MÜDÜRLÜĞÜNÜN

1- Kars Tuzluca 8 Daireli Polis Lojmanı ikmal inşaatı işi 527 sayılı kanuna istinaden 1979 yılına sari olarak 2490 sayılı kanun uyarınca ve kapalı zarf usulü ile eksiltmeye konulmuştur.

2- İşin Keşif Bedeli: 2.102.214.53 liradır.

3- Eksiltme ihalesi Kars Hükümet konağı içinde Bayındırlık Müdürlüğü ihale Komisyonunca 29.11.1978 ÇARŞAMBA günü saat 15.00 yapılacaktır.

4- İhale Eksiltme Dosyası mesai saatlerinde Kars Bayındırlık Müdürlüğünde görülüp tetkik edilebilir.

5- İhaleye iştirak için istekilerin,

A) 76.817.00 lira Geçici Teminat.

B) 1978 Yılı Ticaret ve Sanayi Odası Vesikası,

C) Dilekçelerine ekliyecekleri Teknik Techizat, taahhüt ve Personel Beyannamesi, Banka Mali Durum bildirisi ile keşif bedeli kadar (C) gurubundan Müteahhitlik karnesi ibrazla Kars Bayındırlık müdürlüğünden yeterlik Belgesi alarak zarfa koymaları.

6- İstekliler Teklif mektuplarını ihale saatından bir saat öncesi saat 14.00 de kadar makbuz karşılığında ihale Komisyonu Başkanlığına vermeleri şarttır.

7- Yeterlik belgesi almak için son müracaat tarihi 27.11.1978 PAZARTESİ günü mesai sonu olup, telgrafla müracaat ve postadaki vaki gecikmeler kabul edilmez.

Keyfiyet ilan olunur.

Basın: 27315 - 1460

İLAN

EDİRNE BELEDİYE BAŞKANLIĞINDAN

Yıldırım Su kuyularına 400 tonluk depo yapımı ve Yeni döşenecek su borusu için kazı yapılması ihaleleri 2490 sayılı kanunun 31. maddesi uyarınca kapalı zarf usulüyle yapılacaktır. (Şartnamesi Mesai saatlerinde görülebilir. İlan olunur.

İşin Cinsi.	Muh. Bedeli:	G.Teminatı:	İhalesi Tar. Sa.
400 tonluk su deposu yapımı	378.792,97Tl	28.410.-Tl	28.11.1978 Sa.15.15
Dar derin kazı yapılması	254.744,40"	19.110.-"	28.11.1978 Sa.15.30

Basın: 27343 - 1459

Bayramın üçüncü günü işçilerle İstanbul'da bayramlaşan Şükrü Özbayrak, Devrimci Maden-İş'in Ereğli Şubesini oluşturduktan sonra, hızla başka şehirlere yayılacaklarını söyledi.

Kurban Bayramı, Silahtar'da mücadele azmi ile kutlandı

ERDEMİR İŞÇİLERİ DEMİR-DÖKÜM İŞÇİLERİNE BAYRAMDA İKİ KURBAN ARMAĞAN ETTİLER

İSTANBUL (ÖZEL) Demir Döküm işçileri, Kurban Bayramını bayramın üçüncü günü Devrimci Maden-İş Sendikasının Silahtarağa şubesind kutladılar. Sabahtan itibaren İstanbul'da teşkilatlanma çalışmalarını yürüten Genel Sekreter Hakkı Öztürk tebrikleri kabul etti.

Öğleden sonra ise Genel Başkan Şükrü Özbayrak beraberinde bir grup Erdemir işçisiyle beraber Ereğli'den geldi ve işçilerle bayramlaştı. Bu arada Erdemir işçilerinin Demir Döküm işçilerine armağan ettiği iki kurban sendika binası önünde kesildi.

Genel Başkan Şükrü Özbayrak işçilere hitaben yaptığı kısa konuşmada Ereğli şubesinin kuruluş çalışmalarını tamamladıktan sonra hızla İstanbul, İzmit ve Ankara'da çalışmaya girişeceklerini belirtti. Demir Döküm işçilerinin de, örgütlenmede belli bir aşamaya geldikten sonra, kendi şube yöneticilerini seçeceklerini söyledi. Özbayrak'ın konuşması alkışlarla karşılandı.

Devrimci Maden-İş'in Sesi adlı derginin Ereğli'den gelen son sayısı sendikada bulunan işçilere dağıtıldı. Derginin son sayısında "Erdemir'de çakan şimşek Demir Döküm'de gürledi" başlığı altındaki bir yazıda İstanbul'daki gelişmeler anlatılıyor. Başyazıda da Erdemir'den sonra Maden-İş'e isyan bayrağını Demir Döküm'ün kaldırmasının tesadüf olmadığına değinilerek bu fabrikanın işçi sınıfı mücadelesi içindeki önemine işaret edilivor.

Kurban Bayramını mücadele coşkusu içinde kutlayan Demir Döküm işçileri bayramdan sonra fabrikadaki çalışmaların daha da hızlanacağını ve artık fabrikadaki son dayanaklarını da yitiren Maden-İş'in kısa bir süre içinde Demir Döküm'ü terketmek zorunda kalacağını söylüyorlar.

YSE-İŞ Diyarbakır ŞubesiMali Sekreteri M.Emin Bayram:

"İşçilerin KÖY YSE-İŞ'ten YSE-İŞ'e geçmeleri işçilerin birliği yönünde atılmış önemli bir adımdır"

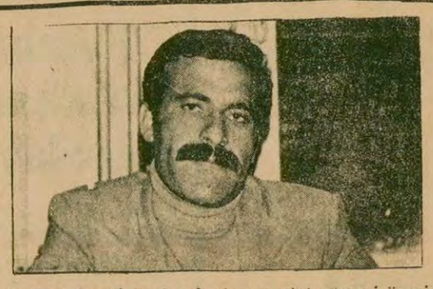

DİYARBAKIR (ÖZEL)

Köy YSE-İş'e üye işçilerin bir süre önce Türkiye çapında Yol-İş Federasyonuna bağlı YSE-İş Sendikasına geçmesi hakkında gazetemize düşüncelerini açıklayan YSE-İş Diyarbakır İl YSE Şubesi Mali Sekreteri Emin Bayram, işçilerin bu eyleminin işçilerin birliği yönünde atılmış önemli bir adım olduğunu, aynı zamanda sendikalarda demokrasiyi işlemez hale getiren sendikacılara da tabanın verdiği değerli bir ders niteliği taşıdığını söyledi.

Daha önce İl YSE'de örgütlü bulunan Köy YSE—İş'in birkaç ay önce yapılan seçimlerinde yönetime girerek Diyarbakır Şubesi Mali Sekreterliğini yapan ve işçilerin YSE—İŞ'e topluca katılmasında önemli bir katkısı bulunan Emin Bayram açıklamasında şöyle dedi:

"Köy YSE-İş Sendikasında örgütlenen işçilerin, dokuz aydan beri gündemde olan toplusözleşmenin yapılmaması ve genel başkan Sadık Özkan'ın işçileri kendi özel çıkarlarına alet etmesi üzerine genel merkeze karşı olan güvensizlikleri daha da artırdı.

Sadık Özkan ve etrafındakiler daha önceki hükümetler döneminde, hükümetlerden de aldıkları destek sayesinde sendika içi demokrasiyi tamamen işlemez hale getirmişlerdi. Onların bu tutumları sendikanın dağılmasına kadar sürdü.

"Bu nedenle Türkiye'nin her yerinde olduğu gibi Diyarbakır'da da İl YSE'de çalışan tüm işçiler noter huzurunda Genel Merkezi MHP yanlısı olarak bilinen Köy YSE-İş'ten istifa ederek YSE-İş'e geçtiler.

"İşçilerin bu eylemi, işçilerin birliği yönünde atılmış önemli bir adım ve aynı zamanda sendika içi demokrasiyi işlemez hale getirmek isteyen bazı sendika yöneticilerine verilmiş değerli bir ders niteliğini taşımaktadır."

Tarım-İş Sendikası Başkanı çeşitli ülke sorunlarıyla ilgili görüşlerini Aydınlık'a anlattı:

Zeynel Irmak: "Toprak ağaları Mecliste görev aldıkları sürece toprak reformunun yapılacağına inanmıyorum"

ALİ HAYDAR NERGİS

Eski Başkan Binali Yağışan'ın yolsuzluk suçundan tutuklanmasından sonra toplanan Türk-İş'e bağlı Tarım-İş Sendikası Yönetim Kurulu Genel Başkanlığa Zeynel Irmak'ı getirdi. Zeynel Irmak, göreve geldikten sonra ülke sorunlarıyla ilgili çeşitli görüşlerini muhabirimiz Ali Haydar Nergis'e anlattı. Aşağıda Zeynel Irmak'ın muhabirimizin sorularına verdiği cevapları yayınlıyoruz.

NERGİS — *Tarım - İş Sendikası başkanlığını devraldığınızda sendikada durum neydi?*

IRMAK — Ben, teşkilâtımızın depresyon geçirdiği, Tarım-İş Sendikasına kara bir leke sürülmek istendiği bir dönemde başkanlığa seçildim. Sendikamızın kuruluşu 1961 yıllarına kadar uzanır. 1966 yılından itibaren göreve gelen Binali Yağışan başkanlığındaki icra heyeti bugüne kadar görevi sürdürdü. Yakın bir süre önce Genel Başkan ile Genel Mali Sekreterin yolsuzlukları olmuş. Genel Yönetim Kurulumuz durumu değerlendirdi. Denetleme Kurulu raporumuza göre bu kişiler suçludur. Onur Kurulumuz da bunları suçlu buldu. Yargı organları duruma el koydu. Binali Yağışan tutuklandı. Genel Mali Sekreter M. Yaşar Nakışçı da yolsuzluk suçundan yargı organları tarafından aranıyor. Hüküm adaletin. Şimdi biz, teşkilatımızı geçirdiği bu depresyondan kurtarmağa, bu kara lekenin yaralarını sarmağa çalışıyoruz.

NERGİS — *Göreve geldikten sonra gerçekleştirmeyi düşündüğünüz tasarılarınız var mı?*

IRMAK — Sistemli ve kararlı bir çalışma düzenine girmemiz lazım. Sendikal eğitime, işçilerin eğitilmesine büyük önem veriyoruz. Düzenli eğitim seminerleri yaparak işyerleri, temsilciler ve işçiler düzeyinde bir eğitim gerçekleştirmeyi düşünüyoruz.

Mevsimlik işçilerin sorunlarına önemle eğilmemiz gerektiğine inanıyoruz. Kırsal yörelerden gelerek toprak işverenlerinin tarlalarında çoluğuyla, çocuğuyla çalışan sağlık ve iş güvencesi olmayan, ücreti toprak işvereninin insafına kalmış toprak emekçilerinin sorunlarına acil çözüm bulmak gerekiyor.

NERGİS — *Yönetime geldikten sonra ilk yayınladığınız Yönetim Kurulu bildirinizde şiddet olaylarının önlenmesi konusunda partiler arasında diyalog kurulması gereğine değinmiştiniz. Bu konudaki görüşlerinizi biraz açar mısınız?*

IRMAK — Bugünkü terör ve şiddet olayları şehirde, köyde, en ücra köşede oturan halkı tedirgin ediyor. Haberleşme araçlarının bugünkü gelişme düzeyinde, herkes yurdun her köşesinde olup bitenden anında haberdar oluyor. Dağdaki çoban vatandaş dahi bu olaylardan huzursuzluk duyuyor. Şiddet ve terör olaylarının önlenmesi için herkesin üzerine düşen görevi yapması gerektiğine inanıyorum. Özellikle iktidar ile muhalefet partisinin bu konuda birleşmeleri, birleşemiyorlarsa olayların önlenmesi konusunda diyalog kurmaları kaçınılmaz bir görevdir. Bu yönde her türlü girişimlerde bulunmaları başta gelen görevleri arasındadır.

Yalnız siyasi partiler değil, tüm örgütler ve demokratik kuruluşlar da üzerlerine düşen görevleri yapmalıdırlar. Buna başlangıç olabilecek TÜRK—İŞ ile DİSK arasındaki diyalogun geliştirilmesi, bu olumlu girişimin yozlaştırılmaması gerekir. Bu bizim en samimi talebimizdir. İşçilerin, köylülerin tüm halkın en içten talebidir. Bu konuda üzerimize düşeni yapmak için biz göreve hazırız. Bizim teşkilatımız toprağa bağlıdır. Ülkesinin topraklarını canından önce koruyan memleketsever bir kitleye sahibiz. Ülkedeki bunalımın acısını en çok yüreğinde duyan bir kitleyiz.

NERGİS — *Son zamlar konusunda neler düşünüyorsunuz?*

IRMAK — Bir defa ülkenin ekonomisi, ülkenin siyasi ortamıyla, huzur ortamına sıkı sıkıya bağlıdır. Zamlar, hayat pahalılığı ve terör birbirini etkileyen unsurlardır. Fakat ben zamların kaçınılmaz olduğuna inanmıyorum. Zamlar, vatandaş için bir kader değildir. Ve zamların savunulur tarafı olamaz. Seçim öncesinde seçim propagandası yapan partiler, hazinenin boşaldığından pahalılığın çekilmez hale geldiğinden söz ederler, iktidara geldikten sonra da yine kendileri zam yaparlar. Bu bizi ilgilendirmez. Biz cebimizdeki parayı biliriz. Bu paranın satınalma gücünü, bu para ile kaç file doldurabileceğimizi biliriz. Köklü ekonomik tedbirler almak lazım. İşçiler, köylüler, tüm halk ağır hayat pahalılığının ezici şartları altındadır. Küçük işletmeler ard arda iflas ediyor. Toplusözleşmelerde fazla ücret isteniyor deniyor. İşçiye toplusözleşme ile sözde verilen ücret vergilerle, zamlarla geri alınıyor. Kim ne derse desin, zam makul bir olay değildir.

NERGİS — *Bugüne kadar bütün iktidarların toprak reformundan söz etmelerine rağmen, bugüne kadar toprak reformunun gerçekleştirilmesini siz nasıl değerlendiriyorsunuz?*

IRMAK — Memleketimizde ağalar var. Bilhassa şarkta ağalar eskiden beri sürüp gelen bir zümreyi teşkil ediyorlar. Toprak reformunun gerçekleştirilmesini biz gönülden arzuluyoruz. Ben şark çocuğuyum. Toprak reformunun gerçekleştirilmesini, toprakların değerlendirilmesini ve topraksız vatandaşın toprağa kavuşturulmasını yürekten arzu ediyoruz. Şu anda yasama meclisinde biliyorsunuz birçok toprak ağası vardır. Toprak ağaları Mecliste, yasama organlarında görev aldıkları sürece toprak reformunun gerçekleşeceğine ben inanmıyorum. Zaman zaman reform adı altında birtakım parça bölük küçük uygulamalar yapılıyor. Bu da elbetteki köklü bir reform yapılmış demek olmuyor.

NERGİS — *Geniş işçi kitlelerini ilgilendiren yasaların bir an önce ve işçi yararına çıkarılması için sizce neler yapılmalıdır?*

IRMAK — Yıllardan beri sürüncemede kalan Tarım-İş Kanunu bir an önce çıkarılmalıdır. Duyduğum kadarı ile 1475 Sayılı yasada değişiklik yapılarak tarım işçilerininde aynı yasa kapsamına alınma girişmeleri varmış. Bu sorunlar uzatılmadan bir an önce çözüme kavuşturulmalıdır.

Tarım işçileri olarak en önemli sorunlarımızdan biri de vergi sorunudur. Vergi adaletsizliği, yıllardan beri çözüm bekleyen önemli bir konudur. Vergide adalet istiyoruz. Hâlâ asgari ücretle çalışan işçilerimiz var. Zaten asgari ücret de ikili bir tarzda ele alındı. Tarım ve sanayi işçileri birbirinden ayrıldı, ayrıcalık yapıldı. Toplusözleşmelerle alınan zamları vergi alıp götürüyor. Bu vergi adaletsizliğine gelmiş geçmiş hükümetlerin hiçbiri çare bulamadı.

Vergi yasası bir an önce çıkarılmalı, asgari geçim indiriminin işçi lehinde çıkarılması gerekir.

Almanya'da işsiz sayısı 1milyona yaklaştı

Kadınlar arasında işsizlik oranının daha yüksek olduğu bildiriliyor

Kışa girerken, Almanya'da işsiz sayısı 1 milyona yaklaştı. Yetkililer, işsizlik oranının bu senenin Eylül ayına göre % 4,3 arttığını bildiriyorlar. "Kısa devreye" giren işçi sayısı ise % 16,2 artmış bulunuyor.

KADIN İŞSİZ SAYISI DAHA ÇOK

Federal Almanya'nın, Rhein-Pfalz ve Saarland eyaletlerinde ise işsizlik olanı diğer eyaletlere göre daha fazla kendini göstermekte. Bu eyaletlerde bilhassa kadın işçilerin işsizlik oranı erkek işçilere nazaran iki misli fazla. Rhein-Pfalz'da işsiz olarak iş bulma kurumuna başvuran kadın işçilerin sayısı 27 773 olarak belirtiliyor.

EYLÜL AYINA NAZARAN % 7 ARTIŞ

Yine Rhein-Pfalz'da yapı-inşaa dalında Eylül ayına nazaran işsizlik oranında % 7 bir artış olduğu saptanmıştır. Federal Almanya İş Enstitüsü Başkanı Josef Stingl ise Cuma günü Nürnberg şehrinde yaptığı açıklamada, işsizlik oranının çoğalmasının mevsim neticesi olduğunu ve kış sonu bunun tekrar azalacağını iddia etti.

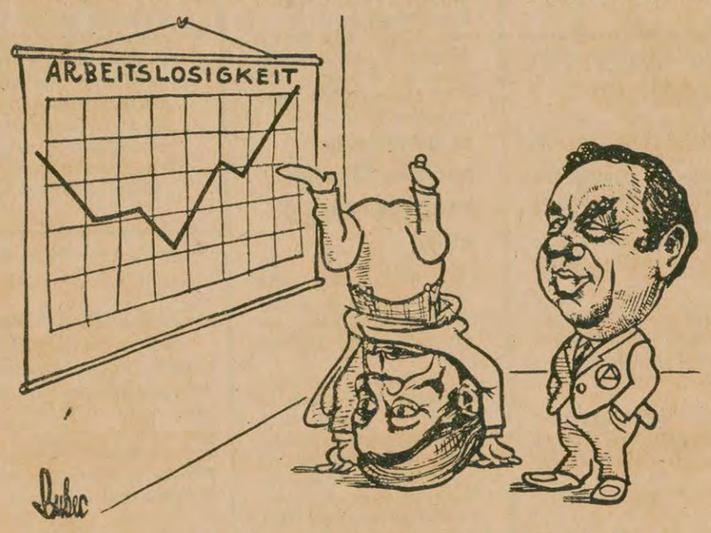

Arbeitslosigkeit: İşsizlik! Almanya Başbakanı Helmut Schmidt (başaşağı duran) Federal Çalışma Bürosu Başkanı Stingle'ye şöyle diyor: "Benim bakış açımdan durum olumlu gözüküyor, Bay Stingl!"

örse çekiç

Gülay Kurnaz

Ah, şu nankör seyisler!

Görüyor musunuz şu seyislerin nankörlüğünü?

Böylelerine iyilik yaramaz zaten. Şu gül gibi ahırlarda aileleri ile birlikte beş kuruş vermeden kalıyorlar. Elektrik, su parası yok. Tam 2200 lira net para geçiyor ellerine. Üstelik, nüfus cüzdanını getirenlere sigorta bile yapılıyor. Ondan sonra bu kadar nimeti tepip, direniş yapmaya kalkışıyorlar.

Doğrusu, Türkiye Yarış Atları Sahipleri ve Yetiştiricileri Derneği Başkanı Atıf Er'in demecini okuyup da, şu direnişçi seyislere kızmamak imkansız. Bakın, sayın atsever Atıf Er, ne kadar açık anlatmış direnişçi seyislerin nankörlüğünü:

"Emekleri karşılığında kendilerine asgari ücreti veriyoruz. Bu arada, nüfus cüzdanını getirenleri de sigortalı yapıyoruz. Bir atın yaşaması için gerekli malzemeyi stok edeceğimiz ahırlarda kalabalık aileleriyle kalmaktadırlar. Bu arada elektrik ve suyu hiçbir ücret ödemeden kullanmaktadırlar."

Evet, evet. Besbelli ortada. Bu direniş dışardan kışkırtılmaktadır. Artık sporun içine de anarşi girmiştir. "Ulvi bir maksatla sarfedilen yılların gayreti, tatmini mümkün olmayan bazı kimselerin hırsı yüzünden" yokolma tehlikesi ile karşı karşıyadır. Gözlerden esirgenen o güzelim safkan atlar ahırlarda perişan vaziyetlere düşer, havasızlıktan ve pislikten yürüyemez hale gelirken, 1,5 milyarlık milli servet göz göre göre heba olur giderken, ilgililer kıllarını kıpırdatmamakta, şu direnişi bir türlü kırmamaktadır.

Neymiş efendim, sendika istiyorlarmış, maaşları yetmiyormuş, vs. vs. Eğer, onlar da maaşlarımız yetmiyor diye şikayet ederlerse, Türkiye halkının yarısı acından ölsün. İşte bakın hesap ortada, zaten Atıf bey de gayet açık anlatmış. Bir kere, kira derdi yok. Bu ne demektir İstanbul gibi şehirde? En az ayda 750-1000 lira kâr demektir. Üstelik ahır gibi genişini o paraya da bulamazsın. Gerçi biraz ıslak ve kokulu olur ama, bedavaya da ancak bu kadarı bulunur. Sonra aybaşı gelince kapının altından atılan o elektrik, su faturaları da yok. Su parasız. Kullan kullanabildiğin kadar. Elektrik, gene öyle. Atların yatma saatine kadar yak yakabildiğin kadar. Yakacak parası desen o da yok. Çünkü sen zaten yakacağın kaynağında, tezeklerin ortasındasın. Uzattın mı elini atın altına, İstanbul'un yarısı ocağın ayazında tıkırdarken, sen bedavaya kemiklerine kadar ısın. En önemlisi ise, fiyatların dörtnala gittiği, herşeyin ateşpahası olduğu, yoksul insanların artık ekmeklerinden de kıstığı şu zor günlerde, sen arpa ve yulaf ambarındasın. Yani ekmek parasından da tasarruftasın. Bir de kalkmış maaşım yetmiyor diye yakınıyorsun.

Evet, gerçekten yerden göğe kadar haklısınız Atıf bey. Böyle "tatmini zor, hırslı işçi" için ne deseniz az. Sudan ucuz bir hayatı bulmuşlar da daha ne isterler nereye harcarlar verdiğiniz o 2200 lirayı bilemez. Zaten boşuna dememişler, şu işçi milletinin gözü doymaz diye. En iyisi Atıf bey siz, bu takdir bilmezlerin gözünü doyurmaktan vazgeçin de, gelin kendiniz tımarlayın kendi atlarınızı. Biraz da siz temizleyin o "lojman" dediğiniz ahırlarınızı. Haydi sayın at sahipleri, safkan atlarınızın yüzü suyu hürmetine, 1,5 milyar liralık milli servetimiz uğruna yapın bu fedakarlığı. Biraz da siz yaşayın o ucuz hayatı. Ya da değiştirin artık o çağdışı kafanızı.

Kalp hastasıyım, Malulen veya yaş haddinden emekli olabilir miyim?

SORU: 54 yaşında ve 8 senelik sigortalı olarak, Mahmutpaşa'da anahtarcıda çalışıyorum. Kalp hastasıyım. Yaş haddinden veya malulen emekli olablir miyim? Gerekli işlemler nedir?

CEVAP: Mektubunuzdaki açıklamalardan anlaşıldığına göre, Sosyal Sigortalar Kanunu'nun gerek 60 ve gerekse geçici 8. maddelerindeki koşulları gerçekleştiremediğiniz ve bu nedenle de, yaşlılık (emekli) aylığına hak kazanamadığınız, şimdilik söylenebilir.

Malulen emekliye ayrılıp ayrılamayacağınıza gelince; Sosyal Sigortalar Kanunu'nun 53. maddesine göre:

a— Çalışma gücünün en az üçte ikisini yitirdiği belirlenen,

b— Çalışma gücünün en az üçte ikisini yitirmiş durumda sayılmayanlardan, yapılan tedavi sonunda, Kurum sağlık tesisleri sağlık kurullarınca düzenlenecek raporlarda çalışabilir durumda olmadığı belirlenen,

c— İş kazası veya meslek hastalığı sonucu meslekte kazanma gücünün en az % 60'ını kaybeden, sigortalı malul sayılacaktır. Sigortalının, hangi durumlarda çalışma gücünün en az üçte ikisini yitirmiş sayılacağı ise, Sosyal Sigorta Sağlık İşlemleri Tüzüğü'nün 10. maddesinde saptanmıştır. Bu durumda, Kurum'un sağlık kuruluşuna, işverenden alacağınız vizite kâğıdıyla başvurmanız gerekmektedir. Bunun üzerine, tedaviniz yapılacaktır. Sağlık Kurulu, tedavi sonunda "çalışabilir durumda olmadığınıza ilişkin bir rapor" verecektir. Bu raporla birlikte çalıştığınız işyerinin bağlı bulunduğu Kurum şubesine dilekçeyle başvurup malülen emekliliğinizi isteyebilirsiniz.

Çalışan Kadınlar ve Doğum İzni konulu seminer düzenleniyor

Çalışan kadınlara doğum izninin en az tanıyan ülke olmamız nedeni ile, 1979 Uluslararası Çocuk Yılı'nda, çalışan kadınlara doğum izninin yükseltilmesi amacıyla bir seminer düzenlenmesi kararlaştırıldı.

Çocuk Esirgeme Kurumu Çanakkale Merkezi ve Ege Üniversitesi Tıp Fakültesi Kadın-Doğum Kürsüsü tarafından, ulusal boyutlarda gerçekleştirilecek bu seminer için öngörüşmelere başlandı.

GAYRİMENKUL SATIŞ İLANI
İSTANBUL 2. İFLAS MEMURLUĞUNDAN
Dosya No: 1969/47

Kadıköy Merdivenköy Mahallesi Şahika Sokağında yeni: 9 kapı, 194 pafta, 892 ada ve 149 parsel sayılı 678 m2 sahalı bahçeli kârgir apartmanda 6/7/1963 tarih 4893 Y. ile tesis edilen irtifak hakkına göre 310 hisse itibarı ile zemin kat 1 No.lı daireye tahsisli 40 hisse, 1. kat 4 No.lı daireye tahsisli 50 hisse, 1. kat 3 No.lı daireye tahsisli 50 hissesi ile henüz inşa edilmemiş bulunan 2. kat 5 No.lı daire ile 6 No.lı daire için 65'erden 130 hisse mukabil şahsi irtifak hakkı tesisi vaad olunan kiceman 245/310 hissesinin İcra ve İflâs K.nu hükümlerine göre aleni müzayede usulü ile ve tüzüğün 50. maddesine istinaden de İst. 2. İflâs dairesinde iflâs idaresince satılmasına karar verilmiştir.

İLMAR DURUMU: İst. Bl.nin dosyada mevcut 29/9/1978 tarih 6709 sayılı imar krokisinde belirtildiği gibi Bostancı-Erenköy Bölgeleme sahasında kalan parselde en çok 20 mt. derinlik, serbest bina yüksekliğinde, ön bahçeden 5, arka ve yan bahçelerden 4'er metre bırakıldıktan sonra ve krokide yazılı şartlar dairesinde inşaat yapılabilir.

HALİHAZIR DURUMU VE KIYMETİ: Kadıköy'de, Mustafa Mazharbey yolu ile Göztepe'ye giden Kayışdağ Caddesi, S.S.K. hastahanesinin önündeki Mazharbey durağının karşısına gelen Fikirtepe istikametindeki Doktor Erkin caddesinde, soldan hastahaneyi, Ahmet Beyazıt Lisesini ve Safa hamamını geçince karşıda sağdaki çiniciyi geçince sağa Merdivenköy istikametinde devam eden yolun solundaki ikinci ÖZEN isimli apartman olup binaya Şahika sokağından ve aralıktan geçilerek girilebilmektedir. Yeni kapı No.sı 32'dir.

Parsele sokaktan demir kapı ile bahçe kısmına girilmekte ve beton yol ile ana binaya girilmektedir. Bahçede süs bitki ve fidanları mevcuttur.

ZEMİNKAT 1 No. daire: Zemin katın sağında bulunan dairenin zemini çini döşeli 1 antre, camekân kapı ile geçilen 1 hol, üzerinde salon salamanje, 2 yatak odası, duvarı fayans kaplı, mermer kurna ve fayans lavabolu, duş batarya ve termosifonlu banyo, bunun yanında bir kapı ile geçilen aralıkta küçük lavabo ve yanında alaturka helâ ve bir de sabit çini tezgâhlı mutfak plânlıdır. Salonun zemini ahşap parke, diğer kısımlar karo mozayik kaplıdır. Doğrama kısımlar ve demir aksamı yağlıboyalıdır. Odaların zeminleri ahşap döşemelidir.

1. kat 3 ve 4 No.lı daireler plân ve malzeme yönünden zemin kat 1 No.lı dairenin aynıdır. Kullanış sahası biraz farklıdır.

Binada elektrik ve su tesisatı olup faaldir.

Bina inşaası halinde çatı katı ile kapıcı ve çamaşırhane umumun istifadesine tahsislidir.

1 No.lı daireye 550.000.00 TL., 3 No.lı daireye 625.000.00 TL ve 4 No.lı daireye ise 700.000.00 TL. kıymet tahmin ve takdir edilmiştir. Kıymet takdirinde son imar durumu ile vaad edilen irtifak hakkı hissesi de nazara alınmıştır.

Gayrimenkulde vaad edilmiş hisse bulunması ve irtifak hakkının tesisinden bu yana 10 yıl geçmiş bulunması, kıymette açıktaki hisselerle birlikte takdir edilmiş bulunması nedeni ile tek şartname tanzimi ile 245/310 hisseye ceman 1.875.000.00 TL. lira itibariyle satılacaktır.

İlk açık artırması 18/12/1978 Pazartesi günü saat 10'dan 11'e kadar yapılacak, tahmini değerin % 75'i teklif edilmemesi halinde 2. artırmasının 28/12/1978 Perşembe günü saat 10'dan 11'e kadar 2. İflas dairesinde artırması yapılacak, iflas idaresinin münasip gördüğü en yüksek bedelle müşterisine ihale edilecektir. Artırma şartnamesi iş bu ilanın neşri tarihinden itibaren memuriyetimizde açık bulundurulacak ve 10 liralık posta pulu verilmesi halinde isteyenlere birer örneği gönderilebilecektir. Artırmaya iştirak için tahmini değerin % 10 oranında teminat irae olunacaktır. İhale bedeli, tellâliye resmi peşin olup 20 günü geçmemek üzere alıcıya ödeme mehli verilebilir. Damga vergisi peşindir. Fazla malumat almak isteyenlerin memuriyetimize yazılı numara ile müracaatları ilân olunur. 9/11/1978.

İst. 2. İflas Me.

(Basın: 7856 — 1465)

T.C.
MALİYE BAKANLIĞI
İSTANBUL İL DEFTERDARLIĞI
VASITASIZ V. GELİR MÜDÜRLÜĞÜ
Dosya No: 289-7

SATIŞ İLANI
İSTANBUL DEFTERDARLIĞINDAN

Adet	Cinsi	Değeri
30	Elektrikli Semaver	18.000.—
20	Cereyanlı fırın	10.000.—
250	Elvane Alüminyum tencere	25.000.—
		53.000.—

Bayrampaşa Vergi Dairesine olan vergi borcundan dolayı Fuatpaşa Cad. No: 48 Beyazıt tahtı hacze alınan ve yukarıda cins ve evsafı gösterilen 17.11.1978 gün saat 11.00'de peşin para ile satılacağı ancak, verilen bedel tesbit olunan değerin % 75'inden aşağı olduğu veya hiç alıcı bulunmadığı takdirde 2'nci satışın 24.11.1978 günü saat 11.00'de aynı mahalde yapılacağı, fazla malumat almak isteyenlerin Bayrampaşa Vergi Dairesi Müdürlüğüne müracaatları ilân olunur.

(Basın: 27359 — 1462)

12 KALEM MUHTELİF YAĞLI BOYA VE BOYA MALZEMESİ SATINALINACAKTIR

Şartnamesi, bedelsiz olarak aşağıda adreslerden alınabilir.

1— KARABÜK'te: Demir ve Çelik Fabrikaları Müessesesi Tedarik ve İkmal Müdürlüğümüz.

2— İSTANBUL'da: Sirkeci, Yalıköşkü Cad. Yalıköşkü Han Kat: 4-5'deki Mümessilliğimiz.

3— ANKARA'da: Kavaklıdere, Tunus Cad. No: 63'deki Mümessilliğimiz.

İSTEKLİLERİN şartnamemiz esaslarına göre hazırlayacakları kapalı teklif mektuplarını, geçici teminatlarıyla birlikte en geç 6 Aralık 1978 Çarşamba günü saat 14.00'e kadar Karabük'teki Müessesemiz Haberleşme ve Arşiv Müdürlüğünde bulundurmaları ilân olunur.

(Basın: 27236 — 1457)

M.S.B. TEDARİK DAİRE BAŞKANLIĞINDAN

1. 1601/1904 sayılı kanunlar ve ilgili kararnameler uyarınca şartnamesine ekli listede belirtilen VHF/FM Portatif Telsizleri yurt içinden satın alınacaktır.

2. Şartnameleri M.S.B. Tedarik Dairesi Başkanlığından, İstanbul, İzmir Levazım Amirliklerinden temin edilebilir.

3. Telgraf veya yazı ile yapılan isteklere cevap verilmez.

4. Usulüne uygun teklifler en geç 26 Ocak 1979 günü saat 10.00'da M.S.B. Tedarik Daire Başkanlığında bulundurulacak veya anılan Başkanlığa elden teslim edilecektir.

(Basın: 27331 — 1458)

Kıbrıs sorunu bugün Güvenlik Konseyinde ele alınıyor

- ABD, toplumlararası görüşmelerin başlatılması için çalışıyor
- Hükümet gelişmelerden tedirgin

HABER MERKEZİ

Birleşmiş Milletler Güvenlik Konseyi bugün Kıbrıs sorununu görüşmek üzere toplanıyor. Konsey'in bugünkü toplantısında Rumların Türk birliklerinin Kıbrıs'tan çekilmesine ilişkin tekliflerinin ele alınacağı tahmin ediliyor. Güvenlik Konseyi'nden Türk Birliklerinin Ada'yı terketmesi şeklinde bir karar çıkması halinde Türkiye'nin Kıbrıs sorununda, bir kez daha güç durumda kalacağı ve müdahalede ayak diretmesinin iyice güçleşeceği belirtiliyor..

Bu arada, ABD'nin toplumlararası görüşmelerin başlaması için çaba harcadığı ve bu amaçla Türk ve Rum yetkilileriyle görüşmeler yaptığı bildirildi.

ABD Dışişleri Bakanlığı Danışmanlarından Nimetz bu amaçla New York'ta bulunan Kıbrıs Türk Toplumu lideri Rauf Denktaş ve Rum yönetimi Dışişleri Bakanı Rolandis ile birer görüşme yaptı. Görüşmede özellikle, Birleşmiş Milletler Güvenlik Konseyi'nin bugünkü toplantısı üzerinde duruldu. Bu görüşmeler sırasında toplumlararası görüşmelerin yeniden başlatılması konusunun da ele alındığı belirtildi.

ABD'nin ilk hedefinin Türk ve Rum toplumları liderlerini bir araya getirmek olduğu ifade ediliyor. Bu arada Rolandis BM Genel Sekreteri Waldheim'la da bir görüşme yaptı.

ÖKÇÜN: SORUNA ULUSLARARASI FORUMLARDA ÇÖZÜM ARANAMAZ

New York'taki gelişmeler Türkiye Dışişleri çevrelerinde ilgiyle izleniyor. Türkiye'nin durumunun aleyhte gelişmesi yüzünden tedirgin olduğu belirtiliyor.

Bilindiği gibi Dışişleri Bakanı Ökçün BM'deki oylamanın ertesinde yaptığı açıklamada BM kararından memnun olmadıklarını belirtmiş. özellikle Güvenlik Konseyi'nin işe karışmasının olumsuz bir etki yaratacağını söylemişti. Ökçün bu konuda şunları da belirtmişti:

"Kıbrıs sorununa uluslararası forumlarda çözüm aranamaz. Kıbrıs sorunu ancak iki toplumun Denktaş-Makarios çerçevesi içinde toplumlararası görüşmelere başlaması ile her iki toplumun yararına bir çözüme kavuşabilir.

"Toplumlararası görüşmeler bir an önce başladığı ve Kıbrıs'lı Rumlar'da katı tutum ve davranışlarından vazgeçtikleri taktirde Kıbrıs sorununa adil ve barışçı bir çözüm bulunabilecektir."

Türkiye-ABD askeri anlaşması için girişimler sürüyor

Türkiye, ABD'ye savaş sanayi planını sundu

HABER MERKEZİ

ABD-Türkiye askeri anlaşması konusundaki girişimler sürüyor. ABD Dışişleri Bakan Yardımcısı Bayan Benson'un ziyaretinden sonra bu ay sonunda da ayrı bir ABD heyeti Türkiye'ye gelerek anlaşmanın imzalanması çalışmalarını sürdürecek.

Yetkililer Bayan Benson'la yapılan görüşmelerde somut gelişmeler olduğunu ve önemli adımlar atıldığını söylediler. ABD Savunma Bakanlığı ve hükümet yetkililerinin Türkiye'nin önerdiği projeler hakkında destekleme kararı aldıktan sonra, projelerin gerçekleşmesi için özel sektöre teşvik edici bir yöntem uygulayacakları bildirildi.

ABD teknik heyetine sunulan savaş sanayi stratejisine göre Türkiye başlıca şu yönde üretim yapmayı planlıyor: Tank zırhlı araç yapımı, taşıma ve çekme motorlu araçları, elektronik cihazlar, telsizler ve muhabere araçları, uçak ve helikopter, uçaksavar ve tanksavar, roket ve güdümlü füzeler, piyade tüfekleri ve makinalı tüfekler, denizaltı dahil her cins savaş gemisi ve yardımcı gemiler.

İlgililer ABD ile bu konu hakkında önümüzdeki aylarda yeni bir görüşme yapılacağını söylediler.

Sükan partileri çekişmeye son vermeye çağırdı

KONYA (THA)

Devlet Bakanı ve Başbakan Yardımcısı Faruk Sükan anarşinin dışardan tezgahlandığını belirterek siyasi parti liderlerinin bir araya gelmesini ve anarşinin teşhisinde anlaşmalarını istedi.

Sükan, Konya'da siyasal partilerin il merkezlerine teker teker uğrayarak bayramlaştı. Devlet Bakanı bu arada yaptığı konuşmada hükümetin MİT ve Emniyet Genel Müdürlüğünün elde ettiği bilgi ve belgeleri masa üstüne koyarak parti yöneticilerini aydınlatmasını ve teşhiste anlaştıktan sonra tedbirlerde birlik sağlanmasını istedi.

GENEL KURUL İLANI

Sendikamız Üçüncü Olağan Genel Kurulu aşağıdaki gündemle yapılacaktır.

GÜNDEM:
1. Yoklama,
2. Açılış,
3. Divan heyetinin seçimi,
4. Yönetim ve denetim kurulunun raporu,
5. Yönetim ve denetim kurulunun aklanması, mali raporun okunarak tartışılması,
6. Yeni tüzük kabulü,
7. Yeni dönem tahmini görüşülmesi ve karara bağlanması,
8. Yönetim denetleme ve disiplin kurulu üyeleri ve yedekleri ile Bank-Sis delegelerinin seçimi,
9. Dilek ve öneriler,
10. Kapanış.

İSTANBUL BANK-SEN YÖNETİM KURULU

Adres: Kazablanka Gazinosu Tepebaşı-İstanbul Saat: 10.00

KAYIP — 301-E-042 numaralı kredi kimlik kartımı kaybettim. Hükümsüzdür.
ZEKERİYA KARAKUŞ

GENÇLİK

ODTÜ'de kayıtlar 30 Kasımda tamamlanıyor

ANKARA (ANKA)

Orta Doğu Teknik Üniversitesine üniversiteler arası seçme sınavı sonunda girmeye hak kazananların kesin kayıt işlemlerine bugün başlanacak ve kayıtlar 30 Kasımda tamamlanacaktır.

Gazi Eğitim'de son sınıflar 1977-78 öğretim yılına bugün başlıyor

ANKARA (AA)

Gazi Eğitim Enstitüsünde 1977/1978 öğretim yılına tüm bölümlerin son sınıflarında bugün, birinci ve ikinci sınıflarda ise 29 Ocakta başlayacaktır.

Bu konuda bir açıklama yapan Enstitü Müdürü Hızır Ekşi, son sınıflarda gece eğitiminin şimdilik yapılmayacağını, gece bölümüne kayıtlı öğrencilerin isterlerse gündüz okuyabileceklerini söyledi.

Gençlik ve Spor Akademilerinde yeni öğretim yılı bugün başlıyor

ANKARA (AA)

Gençlik ve Spor Akademilerinde 1978-1979 öğretim yılına bugün başlanıyor.

Akademiler Arası Kurulun, Gençlik ve Spor Bakanı Yüksel Çakmur'un başkanlığında yapılan toplantısında alınan karar uyarınca, Ankara 19 Mayıs, İstanbul Anadoluhisarı ve Manisa Gençlik ve Spor Akademileri bugün yeni öğretim yılına başlayacak.

Bursa Üniversitesine bağlı fakültelerde öğrenime bugün başlanıyor

BURSA (THA)

16 Ekimde Dekan Odasına atılan bomba sonucu öğrenime ara verilen Bursa Üniversitesine bağlı Tıp, Makina, Elektrik ve İktisadi Sosyal Bilimler Fakültelerinde öğrenime yarın başlanacağı bildirildi.

Selçuk Üniversitesi Fen Fakültesinde puanlar yeniden düşürüldü

KONYA (AA)

Konya Selçuk Üniversitesi Fen Fakültesinde kontenjanlar dolmadığı için puanlar yeniden düşürüldü. Yeni puan ayarlamasına göre, Fakültenin Kimya, Fizik, Jeoloji ve Botanik lisans dallarına 400 fen taban puanı uygulanacak.

Samsun Yabancı Diller Yüksek Okuluna ön kayıtla öğrenci alınacak

SAMSUN (THA)

Samsun Yabancı Diller Yüksek Okuluna ön kayıtla öğrenci alınacak. Okul Müdürlüğü, okula 20 öğrenci alınacağını ve kayıtların 15-17 Kasım tarihleri arasında yapılacağını açıkladı.

Ege Üniversitesi öğrenime bugün başlıyor

İZMİR (THA)

Ege Üniversitesi yeni öğretim yılına bugün başlıyor. Ege Üniversitesi Rektörlüğünden yapılan açıklamaya göre, bu öğrenim yılında 17 fakültede 20 bin öğrencinin öğrenim göreceği belirtildi.

Bilindiği gibi Ege Üniversitesi, 1 Kasımda açılmış, ancak bazı nedenlerden dolayı 15 Kasıma kadar ara verilmişti.

NATO Genel Sekreteri Joseph Luns.

Luns, Yunanistan'ın NATO'ya dönüşünü görüşmeye geliyor

- NATO Genel Sekreteri NATO'nun Türkiye'den, Yunanistan'ın askeri kanadına dönüşüne karşı çıkmamasını isteyecek

ANKARA (ÖZEL)

NATO Genel Sekreteri Joseph Luns, Yunanistan'ın NATO askeri kanadına dönmesi konusunda Türkiye'de hükümet yetkilileriyle görüşmeler yapmak üzere bugün Ankara'ya geliyor. Luns'un gelişinin resmi gerekçesinin CENTO Genel Sekreteri Kamran Gürün'ü ziyaret etmek olduğu açıklandı. Ancak yetkililer Yunanistan'ın tepkisini önlemek için böyle bir gerekçenin açıklandığını belirtiyorlar.

Luns'un Türkiye'de kalacağı süre içinde CENTO Genel Sekreteri Kamran Gürün'ün yanısıra Başbakan Bülent Ecevit, Savunma Bakanı Hasan Esat Işık, Dışişleri Bakanı Gündüz Ökçün ve Genelkurmay Başkanı Orgeneral Kenan Evren ile görüşmeler yapacağı bildirildi.

YUNANİSTAN, TÜRKİYE VE NATO

Bilindiği gibi, Yunanistan, Türkiye'nin Kıbrıs'a 1974'de çıkartma yapması üzerine NATO'nun harekete geçmesini istemiş ve NATO bu konuda isteksiz davranınca da Yunanistan NATO'nun askeri kanadından çekildiğini açıklamıştı.

Son zamanlarda yapılan temaslar sonucunda Yunanistan tekrar NATO'nun askeri kanadına dönmeyi kabul etmişti. Fakat bu defa da Türkiye, Yunanistan ile arasındaki Ege anlaşmazlığı çözülüp, Ege üzerindeki yetki alanları belirlenmeden Yunanistan'ın NATO'nun askeri kanadına dönmesine karşı çıkmıştı.

Sorunun ele alındığı NATO Savunma Konseyi toplantısında kararlar oy birliğiyle alındığı için Türkiye'nin itirazı Yunanistan'ın Paktın askeri kanadına alınmasını engelleyebiliyor. Bu durumda Luns'un Türkiye'deki temaslarında hükümeti tutumundan vazgeçirmeye çalışacağı bildiriliyor.

KARŞILIKLI İSTEKLER

Luns'un Türkiye hükümetinden itirazdan vazgeçmesini isteyeceği, Yunanistan'ın örgütün askeri kanadına katılmasından sonra Ege anlaşmazlığını, NATO çerçevesi içinde ve NATO'nun arabuluculuğuyla çözülmesini önereceği öğrenildi.

Hükümetin ise Ege denizindeki kara suları ve hava sahası anlaşmazlıklarının çözülmeden, Türkiye ve Yunanistan'ın yetki alanları belirlenmeden, itirazdan vazgeçmenin Ege'yi Yunanistan'a terk etmek anlamına geleceğini ileri sürdüğü belirtiliyor.

NATO Genel Sekreteri gelişinin esas amacının açıklanması halinde Yunanistan'a da gitmek zorunda kalacağını, bunun ise sorunu daha da karmaşık duruma getireceğini düşündüğü, bu nedenle Türkiye'ye CENTO Genel Sekreterini ziyaret gerekçesiyle gelmevi tercih ettiği ifade edildi

ROMANYA GEZİSİ SONA ERDİ

ECEVİT: "Romanya ile ilişkilerimiz örnektir"

MANESCU: "Balkanlarda iyi komşuluk için çalışıyoruz"

ANKARA (ÖZEL)

Başbakan Bülent Ecevit Romanya'ya yaptığı resmi geziyi tamamladı. 12 Kasımda Romanya Cumhurbaşkanı Çavuşesku ve Başbakan Manea Manescu'nun resmi davetlisi olarak Romanya'ya giden Ecevit'in gezisine eşi Rahşan Ecevit, Dışişleri Bakanı Gündüz Ökçün uzmanlar ve gazeteciler katıldı.

Ecevit, Romanya'ya yaptığı gezi sırasında petro kimya tesislerini, petrol makinaları ve tarım makinaları fabrikalarını gezdi.

Romanya Başbakanı Manescu, Ecevit onuruna verdiği yemekte, iki ülke arasındaki ilişkilerin verimli bir şekilde geliştiğini kaydetti. Ecevit ise, Romanya ve Türkiye ilişkilerini gölgeleyebilecek hiçbir sorunun olmadığını belirtti.

Dışişleri Bakanı Gündüz Ökçün başkanlığındaki uzmanlar heyeti de, Türkiye'de yapımı planlanan 9 projeyle ilgili görüşmeler yaptı. Bu 9 proje arasında Orta Anadolu Petrol Rafinerisi projesi, petrol sondaj teçhizatı satın alınmış, kara sondaj çalışmaları yapılması, sismik araştırmalar, teknik yardım, Mazıdağ fosfat yataklarının işletilmesi, Ankara merkezi ısıtma projesi, kombine ısıtma ve elektrik tesisleri yapımı. Beypazarı ve Antalya kömür yataklarının araştırılması ve işletilmesiyle, planlama örgütleri arasında işbirliği yapılması da bulunuyor.

Görüşmelerde ayrıca Karma Ekonomik Komisyonların aldığı kararlar gözden geçirilerek, iki ülke arasındaki ticaret hacminin artırılması konusu ele alındı.

Başbakan Bülent Ecevit, Bükreş'te bulunduğu sırada kendisiyle görüşen Romanya Cumhurbaşkanı Nicolai Çavuşesku'ya Cumhurbaşkanı Fahri Korutürk'ün bir özel mesajını iletti. Cumhurbaşkanı Korutürk'ün mesajında "Türkiye Cumhuriyeti Başbakanının zati aliniz ve Romanya Sosyalist Cumhuriyeti Hükümeti Başkanı Sayın Manea Manescu ile yapacağı görüşmelerin ülkelerimiz arasındaki dostluk bağlarını daha da güçlendireceğine eminim" denildiği bildiriliyor.

Ecevit'in görüşmeleri sırasında, ikili ilişkilerin yanısıra genel siyasi durumun değerlendirildiği de bildirildi.

MANESCU: "BALKANLARI İYİ KOMŞULUK BÖLGESİ HALİNE GETİRMEK İÇİN ÇABA HARCIYORUZ"

Romanya Başbakanı Manea, Manescu, Başbakan Bülent Ecevit onuruna verdiği yemekte "Cumhurbaşkanı Çavuşesku ile Başbakan Ecevit arasındaki görüşmenin, iki ülke arasında politik, ekonomik, teknik, bilimsel ve kültürel alanlarda geleneksel verimli işbirliğine yeni ufuklar açtığını" belirtti. Manescu, Romanya ile Türkiye arasındaki işbirliğinin Romen ve Türk halklarının birbirini daha iyi tanımasına ve dostluğun kuvvetlenmesine yardım ettiğini söyledi.

Romanya'nın Balkan ülkeleri ile dostluk ve işbirliği bağlarının gelişmesine büyük önem verdiğini kaydeden Manescu, Romanya'nın Balkanların barış ve iyi komşuluk bölgesi halini alması için çaba gösterdiğini belirtti.

Manescu, iki ülke arasında ekonomik alanda yapılan anlaşmalarla ilgili olarak şunları belirtti.

ECEVİT—ÇAVUŞESKU ARASINDA UZUN GÖRÜŞMELER

Başbakan Bülent Ecevit'in gezisinin Romanya'da ilgiyle karşılandığı ve Romen hükümet yetkililerinin de geziye büyük önem verdiği dikkatlerden kaçmadı. Romen halkı, Başbakan Ecevit ve beraberindekilere büyük sevgi gösterilerinde bulundu.

Bu arada Başbakan Ecevit, Romanya Devlet Başkanı Çavuşesku ile beklenmedik bir şekilde ikinci kez buluştu. Bilindiği gibi Ecevit'in Çavuşesku tarafından kabulü daha çok bir nezaket görüşmesi olarak planlanmış, ancak görüşme tam iki saat 45 dakika sürmüştü. Daha sonra ikinci kez bir araya gelen iki devlet adamı 40 dakika süren bir görüşme daha yaptılar.

Yetkililer, Ecevit—Çavuşesku görüşmesinde, Çavuşesku'nun daha çok uluslararası sorunlar üzerinde durduğunu belirttiler. Aynı yetkililer, iki lider arasındaki bu uzun görüşmelerle gezinin siyasi önemini arttığını da ifade ettiler.

"Böyle verimli işbirliği çerçevesinde ülkeniz için birçok petrol ürününü sağlayacak ve 5 milyon tonluk ham petrolü işleyebilecek olan Orta Anadolu Petrol Rafinerisi yapımı gibi önemli bir hedefin gerçekleşmesi kararlaştırıldı. Aynı zamanda, petrol ve madencilik alanında araştırma ve işletme projelerinin hazırlanması, traktör, kimya ve enerji sanayii ürünleri yönünde, bazı hedeflerin gerçekleşmesi, gıda sanayii için tesisler kurulması, ulaşım ve taşıt materyalleri, ormancılık işleri için tesisatın sağlanması ve diğer alanlardaki karşılıklı çıkarlara uygun işbirliği her iki ülkenin ekonomik kalkınmasına yeni bir hız verecektir. Keza, Romanya ve Türkiye, mal mübadalelerinin gelecek yıllar içinde esaslı surette çeşitlenmesi ve gelişmesi için elverişli koşullara sahipler."

Romanya Başbakanı, uluslararası sorunlarla ilgili görüşlerini de şöyle belirtti,

"Romanya milletlerarası aktüel hayatın ana problemlerinin çözümünün, milletlerarası hukuk ve adaletin bilinen ilkelerinin kesinlikle uygulanmasını gerektirdiği kanısını beslemektedir. Bu ilkeler şunlardır: Ulusal bağımsızlık ve egemenliğe saygı, içişlerine karışmama, anlaşmazlıkların politik yoldan çözümü, kuvvet kullanma ve kuvvetle tehdidin ortadan kaldırılması, barışın kuvvetlenmesi, dünya ülkeleri arasında yumuşama, işbirliği.

"Tüm ülkelerin, devletler arasında genel güvenlik havasının iyileştirilmesi, gelişmekte olan ülkeler ile ekonomik bakımdan gelişmiş ülkeler arasında farkların azaltılması, eşitlik ve adalet ilişkilerinin tesisi, milletlerarası yeni ekonomik düzenin kurulması, daha iyi ve daha adil bir dünya, tüm halklar arasında anlaşma ve barış içinde yanyana yaşamak için çaba göstermeleri gerektiği kanısını beslemekteyiz."

ECEVİT: "İLİŞKİLERİMİZİ GÖLGELEYEBİLECEK HİÇBİR SORUN YOKTUR"

Başbakan Ecevit ise, yemekte yaptığı konuşmada Türkiye ile Romanya arasındaki ilişkilerin sürekli geliştiğini belirterek, "Bu ilişkileri gölgeleyen ya da gölgeleyebilecek hiçbir sorun yoktur" dedi.

İki ülke arasındaki ilişkileri "örnek" olarak niteleyen Ecevit, "bu işbirliği bağlarının Balkanlar'da ve giderek tüm Avrupa'da ve dünyada uluslararası barışın güçlenmesine katkıda bulunacak değerde olduğunu" belirtti.

Ecevit konuşmasını şöyle sürdürdü:

"Türkiye Cumhuriyeti ile Romanya Sosyalist Cumhuriyeti arasındaki ilişkilerde gittikçe belirginleşen bir özellik, her iki devletin de ayrı ittifak sistemlerine üye bulunmakla birlikte bu üyeliklerini yumuşamaya katkıda bulunacak, bloklaşmayı giderek sona erdirip önleyecek yönde değerlendirmeye özen göstermeleridir."

Bu arada Afrika'daki duruma da değinen Ecevit, "Afrika'da çoğu kez dış etkenlerle silahlı çatışmalara dönüşen sürtüşmelerin ortaya çıkmasından kaygı duyuyoruz." diyerek şöyle konuştu:

"Afrika sorunlarına en sağlıklı çözümlerin Afrikalılar tarafından bulunabileceğine inanıyoruz. Kanımızca Afrika ülkeleri arasında uyuşmazlıkların dış müdahalelerden arındırılması yumuşama sürecinin yaygınlaştırılmasının en önemli gereklerinden biridir."

Başbakan Ecevit, Romen Cumhurbaşkanı Çavuşesku

1979 bütçesinin 350 milyar lira olması bekleniyor

ANKARA (THA)

Maliye Bakanlığı Bütçe ve Kontrol Genel Müdürlüğünce hazırlıkları sürdürülen 1979 yılı bütçesinin başlangıç ödeneklerinin 350 milyar lira olarak saptanmasının beklendiği bildirildi.

Maliye Bakanlığı yetkililerinden alınan bilgiye göre, 4. Beş Yıllık Kalkınma Planının TBMM'de süren görüşmelerinin tamamlanmasından sonra hazırlanacak olan 1979 mali yılı bütçesinin büyüklüğü konusunda yapılan çalışmalarda son bütçe uygulamasının da ayrıntılı bir biçimde değerlendirildiği öğrenildi.

Maliye Bakanlığı yetkilileri, 1978 yılı bütçesinin 266 milyar lira ödenek ile başladığını, ancak yıl içindeki gelişmeler sonucu bu büyüklüğün çok üzerine çıkıldığını ifade ettiler. Yetkililer, 109 milyar lira olarak saptanan cari harcamaların 130 milyar lira dolayında gerçekleşmesinin beklendiğini belirttiler.

Maliye Bakanlığı yetkilileri, cari harcamalardaki bu gelişmelere karşılık, yatırım harcamalarının düşük bir düzeyde kaldığını, bunun sonucu olarak da konsolide bütçenin 1978 Ağustos ayı itibariyle açık görüldüğünü söylediler. Yetkililer, genel bütçede yaklaşık 12 milyar liralık bir açık bulunduğunu belirttiler.

Öte yandan plan çalışmalarını tamamlayan DPT uzmanları, 1979 yılı program çalışmalarını yürütürken 1979 mali yılı bütçesinin başlangıç ödeneği konusunda 350 milyar liranın aşılacağı yolunda tahminde bulundular.

GERÇEĞİN IŞIĞINDA

Saç keserek anarşiyi önleme

Doğan Yurdakul

Geçtiğimiz bayram en güzel "hediyeyi" yine cezaevlerindeki tutuklu ve mahkumlar aldı.

Bilmem duydunuz mu? Adalet Bakanı Mehmet Can bayramda açıkladı. Cezaevlerinden kaçmaları önlemek için yeni tedbirler alınmış.

Mahkumların saçları kesilecek, tek tip elbise giydirileceklmiş de, ziyaretçilere karışıp kaçmaları önlenecekmiş. Aileleriyle telefon görüşmeleri yasaklanacakmış, çünkü telefonlarda şifreli konuşmalar yapılıyormuş. Mahkumun istediği kitabı okuma hakkı da kaldırılacakmış, çünkü sakıncalı kitaplar okuyorlarmış. Mektuplaşmak ise zinhar yasak olacakmış.

Adalet Bakanının Türkiye'deki cezaevi düzeninden galiba haberi yok. 13 faşistin Sağmalcılar Cezaevinden nasıl kaçtıklarından ise hiç haberi yok.

Eğer nasıl kaçtıklarını öğrenmek istiyorsa, Son Havadis gazetesinin kaçanlardan Vedat Kasımlar ile yaptığı röportajı okusun. Adam ne diyor? "Biz demir parmaklıkları kesilmiş, camı da yerinden çıkmış bulduk, rahatça çıktık."

Yani onüç faşist, ne kitap okudukları ne de telefonda şifreli konuşma yaptıkları için kaçmamışlar. Devlet içindeki gizli güçler tarafından kaçırılmışlar. Sağmalcılar'dan, tereyağından kıl çeker gibi çekip çıkarılmışlar. İstanbul Emniyet Müdürü bile söyledi: "Bu fiiliyat değil, salıvermedir" diye.

... tip elbise giydireceksin, saçlarını kesecek... ve MİT'in, Kotrgerillanın hapishaneden adam kaçırmasını önleyeceksin. Sanki onları kaçırmak için herşeyi hazırlayanlar, kesik saçlarına peruk geçirmeyi, üzerindeki elbiseyi çıkarıp, başka elbise giydirmeyi bilmeyecek.

Cezaevlerinin duvarları yüksektir. Etrafı tel örgüleriyle çevrilidir. Pencereleri, kapıları demir parmaklıklıdır. İçerde gardiyanlar, dışarda jandarmalar kuş uçurtmamak için beklemektedir.

Böyle bir cezaevinden mahkum nasıl kaçacak? Ancak Sağmalcılar'dan kaçan faşist katiller gibi içerden göz yumulup, dışardan yardım alarak.

Adalet Bakanı, Ekim ayı ortalarında Elazığ Cezaevinde neler olduğunu bilmiyor mu? İçerdeki faşistlerin, devrimcilerin kalmakta olduğu koğuşlara saatlerce kurşun yağdırdıklarını, bir kişiyi öldürüp, birçoğunu da yaraladıklarını, yaralıların hastaneye kaldırılmasını önlemek için çıkış kapısının da sürekli ateş altında tutulduğunu, daha sonra faşistlerin koğuşlarında yapılan aramada değil silah, tırnak çakısı bile bulunamadığını hiç duymamış mı? Önce nerden girmiş bu silahlar? Sonra da nereye gitmiş bu silahlar? Yer yarılıp içine mi girmiş, yoksa faşistlerin cezaevi içindeki adamları tarafından alınıp gizlenmiş mi?

Cezaevlerinde bu tür olaylar artık neredeyse günlük olağan şeyler haline gelmiş. Faşistler, cinayet işlettikleri adamlarını Türkiye'nin en modern cezaevinden rahatça kaçırıyor.

Adalet Bakanının öne sürdüğü gerekçe: "Sakıncalı kitap okuyorlar da ondan!" Aldığı önlem: "Saç kesmek, tek tip elbise giydirmek, infazını yakmak, kitap okutmamak."

Aslında "önlem" dedikleri bu baskılar da yeni şeyler değil. Daha Ağustos ayında çıkarılan 104 sayılı genelge ile mahkumların birçok hakları ortadan kaldırılmıştı. Ziyaretçi kabulüne, mektuplaşma, telefonla görüşme gibi haklara kısıtlama getirilmiş, bazıları da ortadan kaldırılmıştı. Üstelik bunlara da "Anarşiye karşı tedbir" adı verilmişti.

Ne oldu, ne değişti? Üç. Cezaevleri faşist ideoloji sahibi yöneticilerin, mahkumların sırtından vurgun vurmaya çalışan sömürücülerin, içeriye silah sokan savcının, müdürün, gardiyanın eline bırakılmış. Bakan da "önlem alıyorum" diye zindan içinde yeni bir zindan yaratıyor. Mahkumların uğraşa didine, demokratik mücadeleyle elde ettiği hakları gaspediyor.

Türkiye'de "anarşiyi önleme" lafını duyunca artık aklımıza atasözü geliyor, "Eyvah, eşeği dövmeye gücü yetmeyenler gahba yine semeri dövecek" diyoruz. Çünkü faşistlere dokunamayanlar, hep demokratik haklara saldırıyorlar.

Akkuyu Nükleer Santralı için İsveç, 5 milyar isveç kronu kredi açıyor

ANKARA (THA)

Türkiye Elektrik Kurumu (TEK) tarafından Mersin Akkuyu yöresinde kurulacak olan ilk nükleer enerji santralı için İsveç hükümeti 5 milyar İsveç kronu vermeyi kararlaştırdı.

Alınan bilgiye göre, nükleer santral için gerekli türbin ve ekipmanlara yönelik ihale "TEK" tarafından üç ay süreyle ertelenmişti. Daha sonra İsveç hükümetinin 5 milyar kron kredi açması sonucu ihale bu ülkenin üzerinde kaldı.

Yetkililer, İsveç'in nükleer yayılmayı önlemek için yoğun çaba harcadığını, bu nedenle nükleer enerjinin barışçıl amaçlar dışında kullanılmasına göz yummamayı bir ilke haline getirdiğini belirttiler.

TİKP Beyoğlu İlçesinin düzenlediği Orhan Karaca'yı anma toplantısı mezarı başında yapıldı.

Ferhat Tüysüz ve arkadaşlarınca katledilen TİKP üyesi

Orhan Karaca anıldı

İSTANBUL (ÖZEL)

26 Eylül günü Örnektepe'de MHP'li Ferhat Tüysüz ve yanındaki faşist canilerce öldürülen TİKP üyesi Orhan Karaca, dün mezarı başında anıldı.

Saygı duruşundan sonra bir konuşma yapan TİKP Beyoğlu İlçesi Yönetim Kurulu üyesi Yakup Yalçın, Kontrgerilla ve MHP'nin tertip ve cinayetlerini anlattı.

Yalçın, Kontrgerillanın halka karşı kurulan gizli bir örgüt olduğunu vurguladı ve anarşinin kaynaklarından biri olduğunu belirtti. İki süperdevlet arasındaki rekabetin Türkiye'de anarşiyi yarattığını kaydeden Yalçın, sözlerini şöyle bitirdi: "Sosyal-emperyalizme karşı mücadele etmek ve Kontrgerilladan hesap sormak, milli bağımsızlığımızın garantisidir. Bu 45 milyon halkın talebidir."

YAYIN HAYATI

Bora çıkarken

Türkiye devrimcilerinin aylık yayın organı Bora dergisinin ilk sayısı 1 Kasım 1978'de çıkmış bulunuyor. Bora, sekiz ay önce günlük olarak çıkmak üzere yayın hayatına son veren, Aydınlık dergisinin devamıdır.

Böylece Bora dergisi, Aydınlık'ın günlük olarak çıkmasıyla beraber, revizyonizme karşı ideolojik mücadelede doğan boşluğu da doldurmuş oluyor. Bora dergisi, Sovyet modern revizyonizmine karşı Marksizm-Leninizm-Mao Zedung Düşüncesini savunuyor ve çıkış yazısında şöyle diyor:

"Revizyonizmin saflarında tek bir devrimci bırakmamak için verdiğimiz sözü yerine getireceğiz. İşte BORA'nın önümüzdeki dönem için tespit ettiğimiz görevi, bunu gerçekleştirmek için ideolojik mücadeledir. Bu mücadelede, özellikle ara güçlerin modern revizyonizmden etkilenen tezlerini eleştirecek ve böylece esas darbeyi Kruşçev-Brejnev revizyonizmine indireceğiz."

Dergide çıkış yazısından başka, Türkiye İşçi Köylü Partisi Başkanı Doğu Perinçek'in "Bilgi Teorisi ve İki Çizgi Arası Mücadele", TİKP Merkez Komitesi Üyesi Gün Zileli'nin "Aybar ve İşçi Sınıfının Öncü Müfrezesi" adlı yazıları yer alıyor. Daha sonra, Aydınlık muhabirlerinin Çin ve Kamboçya gezisi sırasında, Kamboçya Komünist Partisi Merkez Komitesi Sekreteri ve Demokratik Kamboçya Cumhuriyeti Başbakanı Pol Pot ile yaptıkları mülakat, Aydınlık'ın sorularına Pol Pot'un cevabı, Çin Komünist Partisi Siyasi Büro Üyesi ve Başbakan Yardımcısı Geng Biao ile mülakat bulunmaktadır. Aydınlık muhabirinin "Doğu Almanyalı Tarihçi Prof. Dr. Ernest Werner ile Türkiye Tarihi üzerne yaptığı görüşme", Çin Savunma Bakanı Sü Siang-çien'in "Uyanıklığımızı Artıralım ve Savaşmaya Hazırlanalım" adlı makalesi ve Mahmut Nedim Çiğdemal'ın "Revizyonizme Karşı Yeni Zaferler Kazanmak İçin TİKP Saflarında Birleşelim" adlı çağrısı dergide yer alan öteki yazılardır.

Doğu Perinçek, yazısında, inkârcı akımların, proleter devrimci hareketin geçmişini toptan reddeden çizgilerin, ideolojik temellerini şimdiye kadar ele alınmayan bir noktadan, felsefi kökleri açısından inceliyor. Bu inkârcı çizginin, idealist felsefeden ve metafizik bakış açısından, nasıl kaynaklandığını örnekleriyle ortaya koyuyor. Devrimci geçmişi toptan reddedenleri metafizik bakış açılarıyla, bilginin toplumsal pratikten doğduğunu, tarihi şartlarla sınırlı ve mutlak doğruyu ifade etmeyip göreli olarak doğru olduğunu inkâr ettiklerini belirtiyor. Böylece onların, Marksizmi canlı olarak kavrayamadıklarını, Marksist felsefeyi reddettiklerini ve kaçınılmaz olarak revizyonizme battıklarını ifade ediyor. İnkârcıların Mao Zedung Düşmanlığına sarılmalarının da bu temele dayandığını söylüyor.

Gün Zileli ise, Mehmet Ali Aybar'ın 26-30 Ağustos 1978 tarihinde Cumhuriyet gazetesinde çıkan ve baştan sona Marksizm-Leninizme saldıran yazısını, özellikle Marksist parti ve devrim anlayışı açısından eleştiriyor. Aybar'in saldırılarına karşı, Leninist parti anlayışını, örgütlenme ilkelerini, çalışma tarzını canlı bir şekilde açıklıyor.

Kamboçya Komünist Partisi Sekreteri Pol Pot ise Aydınlık muhabirlerine yaptığı açıklamada, Vietnam'ın Kamboçya'ya saldırmasının nedenlerini, Sovyet sosyal-emperyalistlerinin bu saldırıdaki rolünü geniş bir şekilde ele alıyor. Kamboç halkının, Kamboçya Komünist Partisi önderliğinde sosyalizmi başarılı bir şekilde nasıl inşa ettiğini açıklıyor.

Geng Biao da, sosyal-emperyalistlerin Kürt milli meselesindeki emellerini, Afganistan, Güney Yemen, Sudan gibi ülkelerde nasıl darbeler düzenlediğini anlatıyor. Ayrıca daha birçok konuda ÇKP'nin görüşlerini ortaya koyuyor.

Kendisi ile Osmanlı toplumu üzerine konuşma yapılan Werner, Doğu Almanyalı Ortaçağ Tarihi profesörüdür. Werner, Osmanlı toplumu üzerinde yaptığı araştırmalarıyla da tanınan uzman bir kişidir. Werner, Aydınlık muhabirine açıkladığı görüşlerinde, Osmanlı toplumunun sınıflı ve feodal bir toplum olduğunu reddeden, Asya tipi üretim tarzının hakim olduğunu ileri süren tezleri eleştiriyor. Anadolu Selçuklularında ve Osmanlılarda feodalizmin nasıl doğup geliştiğini anlatıyor. Moğolların Anadoluyu istilasını ve doğurduğu sonuçları, Moğollara karşı direnişleri ele alıyor. Moğollara karşı gelişen Cimri halk hareketine, istiladan sonra gelişen Türk dili ve kültürüne değiniyor. Mevlevilik hakkındaki görüşlerini de açıklayan Werner, özellikle Şeyh Bedrettin ve Börklüce Mustafa isyanlarını, Şeyh Bedrettin'in fikirlerini çeşitli yönlerden değerlendiriyor. Werner daha sonra, Celali isyanlarına bakış açısını da belirtiyor. Osmanlı devletinin sömürgeci bir devlet olup olmadığı konusunda yaptığı araştırmalara dayanarak açıklamalarda bulunuyor. Osmanlı devletinin Balkanlarda ve Kürdistan'da sömürgeci bir devlet olduğunu ileri süren görüşlerin neden temelsiz olduğunu belirtiyor. Bunlardan başka Werner, Anadolu'daki halk ayaklanmalarını Avrupa'daki köylü hareketleriyle karşılaştırıyor. Osmanlı feodalizmi ile Avrupa feodalizminin birbirine benzeyen ve benzemeyen yönlerini anlatıyor.

Çin Savunma Bakanı Sü Siang-çien, makalesinde, savaş ve devrim arasındaki bugünkü ilişkiyi somut olarak inceliyor. Sovyet sosyal-emperyalizminin neden yeni bir dünya savaşının esas kaynağı olduğuna işaret ediyor. Yeni bir dünya savaşının neden kaçınılmaz olduğunu ve nasıl ertelenebileceğini açıklıyor. Savaşa hazırlık konusunda Çin Halk Cumhurieytinin izlediği siyasetleri ve Çin Halk Kurtuluş Ordusunun aldığı tedbirleri, savaş konusundaki hazırlıklarını çeşitli yönleriyle anlatıyor.

64 sayfa olan Bora dergisinin fiyatı 20 lira.

7den 70e spor... 7den 70e spor...

Ümit Milli Takımı bugün Romanya ile karşılaşıyor

İSTANBUL (ÖZEL)

Ümit Milli Futbol Takımımız bugün Romanya'da, Avrupa Uluslar Kupası maçı için Romanya Ümit Milli Takımı ile karşılaşıyor.

Önceki gün Romanya ile yapacağı maç için Şibiu'ya giden Ümitler, Avrupa Uluslar Kupası'nda Konya'da Macaristan Ümit Takımına 3-2 yenilmişti. Bu nedenle Ümit Milli Takımımızın Avrupa Uluslar Kupasında iddialı olabilmesi için bu karşılaşmadan en az bir beraberlik alması gerekmektedir.

Romanya ile karşılaşacak olan Ümit Milli Takım kadrosunda şu futbolcular bulunuyor:

Erhan, Mustafa (Adanaspor) Sadettin, Mehmet, Kazım (Göztepe) Bahtiyar, Mehmet (Eskişehirspor), Cem, Raşit (Fenerbahçe), Cüneyt, (Galatasaray), Tuncay, (Trabzonspor), Ahmet, Arif, (İzmirspor), Zafer (Altay), Adnan (Kayserispor), Bülent (Kocaelispor).

Deplasmanda Trabzonsporla berabere kalan Galatasaray haftanın başarılı ekiplerinden biriydi.

Balkan Kupasında Etnikos'u 3-0 yenen Vinylex voleybol takımı ikinci tura yükseldi

İSTANBUL

Vinylex Voleybol Takımı, Balkan Kupası'nda İstanbul Anadolu Spor Sitesinde Yunanistan'ın Etnikos Takımıyla karşı karşıya geldi. Vinylex bu karşılaşmayı 3-0 kazandı.

Vinylex Balkan Kupası'nda Etnikos'la Yunanistan'da yaptığı ilk tur birinci karşılaşmasını 3-0 kazanmıştı.

Setler: 15-8, 15-8, 15-6.

Vinylex ikinci tura yükseldi.

Eczacıbaşı'nın 2. tura çıkması bekleniyor

İSTANBUL

Avrupa Şampiyon Kulüpler Voleybol Kupası İlk Tur Karşılaşmasında Arnavutluk'un Dinamo Tiran Takımı ile oynayan Eczacıbaşı Voleybol Takımını, 3-1 yenmiş, fakat ilk maçı, 3-0 kaybettiğinden elenmişti.

İstanbul'da oynanan karşılaşmadan önce lisans ibraz edemeyen Dinamo Tiran Arnavutluk'da oynanan karşılaşmada da lisans ibraz etmeden oynadıklarını söyleyince Eczacıbaşı'nın ikinci tura geçme durumu ortaya çıktı.

İstanbul'daki karşılaşmadan sonra saha komiseri ve FIVB (Uluslararası Voleybol Birliği) üyesi Mano Zamboğlu ile maçın hakemi Romen Ferariu George hazırladıkları raporda Dinamo Tiran'ın sahaya lisanssız çıktığını belirttiler. Bu durumda Eczacıbaşı'nın ikinci tura geçişi CEV'in (Avrupa Voleybol Konfederasyonu) yapacağı toplantıdan sonra belli olacak.

Türkiye 1. liginde Trabzon liderliğini sürdürüyor

● Galatasaray, haftanın başarılı ekiplerinden biriydi

Bayramda yapılan I. Türkiye Ligi karşılaşmalarında Trabzonspor liderliğini korurken, Fenerbahçe lidere 1 puan daha yaklaştı.

Genel olarak az gollü geçen haftada en gollü galibiyetini Adana Demirspor'u 3-0 yenen Boluspor aldı. Altay da Bursa'da Bursaspor'u iki golle yenmeyi başardı.

Son haftalarda kötü sonuçlar alan Galatasaray Trabzon'da Trabzonspor'la berabere kalırken iyi bir oyun çıkardı.

Haftanın diğer başarılı takımı Adanaspor da Diyarbakırspor'u 2-0 yendi.

Beşiktaş da İzmir'de Göztepe ile berabere kalarak, puan sıralamasında 3. sırada yer aldı.

Ligin son sıralarında yer alan Kırıkkalespor, Samsunspor'a yenilerek bu hafta da son sıralardan kurtulamadı. Zonguldakspor da İstanbul'da Fenerbahçe'ye 1-0 yenilerek 14. sırada kaldı. Lig başladığından bu yana ligin son sırasında yer alan Bursaspor kendi sahasında Altay'a yenilerek bu hafta da sonunculuktan kurtulamadı.

1. TÜRKİYE LİGİ PUAN CETVELİ

TAKIMLAR	O	G	B	M	A	Y	P
Trabzonspor	11	5	6	-	14	1	16
Fenerbahçe	11	5	5	1	20	8	15
Beşiktaş	11	5	4	2	14	7	14
Diyarbakır	11	6	2	3	12	11	14
Göztepe	11	4	5	2	13	14	13
Altay	11	4	4	3	19	10	12
Adanaspor	11	4	4	3	14	9	12
Galatasaray	10	3	5	2	7	4	11
Eskişehirspor	11	2	7	2	10	9	11
Orduspor	11	4	3	4	6	6	11
Samsunspor	11	3	5	3	8	10	11
Adana Demirspor	11	4	3	4	8	14	11
Boluspor	11	2	4	5	8	12	8
Zonguldakspor	11	2	2	5	7	12	6
Kırıkkalespor	11	1	4	6	1	18	6
Bursaspor	10	-	3	7	3	16	3

SOSYAL SINIFLAR VE SPOR

26 ALİ GÜR

19 Mayıs Spor A. Öğretim Üyesi

Ne yapmalı?

Spor, birey açısından bir içgüdüsel dürtü, kendisini ifade etme biçimi, başarısını deneme-ölçme aracı, toplumsal açıdan da bir eğitim, çağına ve toplumsal yapıya- sosyo ekonomik yapıya uygun kişilere yön verme aracıdır. Bir üstyapı kurumu olarak toplumun altyapısıyla belirlenen ideolojiye uygun bireyler yetiştirme ve toplumu o ideolojiye yöneltme aracıdır. Sporu bunun dışında değerlendirmemize olanak yoktur.

"Spor spor içindir", "spor şampiyonluk içindir", "spor en çok atlamak, en uzağa atmak, en hızlı koşmak" demek değildir kesinlikle. Bunların tümü çok anlamsız ölçütlerdir. Amacı bu şekilde saptamış olsak bile sonuç belli bir ideolojiye yönlendirme olarak kendisini gösterir.

Spor yapan, rekor kıran kimselerin ne olmalarını istiyoruz biz? Sadece rekor makinaları mı olsunlar? Tek boyutlu kişiler mi üretelim? Bu uğurda binlercesinin harcanmasına ve buna bağlı olarak rekor kıran kişilerin de birçok yönlerden eksik yetiştirilmesine göz mü yumalım? Makina, motor, alet insanlar mı olsunlar bizim gelecek kuşaklarımız? Hiç abartma değil bu, yönleniş öyle... Rekor uğruna günde sekiz saat çalışmanın dahi yetmeyeceğini bilim söylüyor, ön görüyor, kişinin gücü üstüne çıkılınca bir seri dopinge benzer, insan organizmasına kesin zararlı kimyasal maddelerin kullanılmasından başka, birçok sahtekarlıklar, hileler, şikeler de ön plana çıkıyor, Hem bireysel, hem toplumsal açıdan derin yaralar almak kaçınılmaz oluyor. Bu mu istenilen, saptanan amaç?

Hayır, kesinlikle bu değildir, böyle olmamalıdır. Bu korkunç rekabet bir korkunç aldatmacadır. Bize sınırlı toplumlardan kalma bir kalıntıdır. Kısa bir insan yaşamı döneminde kolay kavranamayacak fakat kesinlikle değişebilecek bir değer yargısıdır. Sınıflı toplumların ortadan kalkmasıyla bu da kalkacaktır. "Bu değişmez, bu kalkmaz" diyen, değişmeye inanmayan, bilime inanmayan, dünyanın değiştirilebilirliğini anlamayan, çağın gidişini, yeniyi, gelişmekte olanı, çürüyeni, eskiyi kavrayamayanlardır.

Her şey değişecek, bu tür anlayış da değişecektir. Sporun değerlendirme ölçütü rekor olmaktan çıkarılacak, kaç adet rekor sahibi atletinin bulunduğu ile spor seviyesinin ölçülmesi de kendi geçmişiyle arşivlenecektir.

Ne olur, kişiye, topluma ne kazandırır üç yerine beş metre atlarsa bir atlet? Veya 100 metreyi dokuz saniyenin de altında koşarsa? Bütün rakiplerini geçerse, herkesi yenerse, herkesi döverse... Birey olarak onun bir yanı doyar doğal olarak. Yanlız yaşam biçimini değiştirip salt bunu yapmak üzere yetiştirmeye kalkarsak o kişiyi kesinlikle tek boyutlu ve kendine hayran insanlar yetiştireceğiz. O tek boyutlu kendine hayran insan, bizim saptadığımız ölçüler içinde ve bunlara bağlı olarak artan popularitesi ile büyük bir etki alanı yaratacak kendisine ve gerçekten yoz biri kişi olduğu halde başaramayacağı sorumlulukları da üstlenecek. Bu en ideal olarak benimseyebileceğimiz sınıfsız toplumda dahi böyle olacak. Sınıflı toplum ise zaten bu süper yıldızları kendi amacına yaradığı sürece kullanıp posasını bırakıverir ortalıkta. Binlerce örneği var bunun.

Bugün revizyonist ülkelerde henüz durumun daha değişik olduğuna da kuşku duymamızı gerektiren bir sürü örnek sayabilmek mümkün. Uzmanlaşma o denli gelişmiş, o denli önemli olmuş ki, "rekor" ve şampiyonluk, onun uğruna kişileri zorla veya yapay yolla şişirilmiş kobaylar düzeyine indirgemiş. Şampiyonluk adına, o gülle atan kızlar, o koskocaman göbeğiyle bilmem kaç kilo kaldıran halterciler bir acayip mahluk olup çıkmışlar. Daha gençliklerinde bu sağlıksız yapıya adeta zorlanmışlar. Hem de spor yaparak. O tipleri örnek göstererek aklı başında olan bir insanı spor yapmaya özendirmenin mümkün olacağı sanılamaz. Kümeleşmiş, kutuplaşmış kaba fizik gücün, başkalarının istediği gibi kullanacağı, yönlendireceği bir robotun en belirgin en çarpıcı simgesi bunlar. Diğer birçok spor dalında bu çarpıcı görünüş, bu denli açık bir şekilde kendini ortaya koymasa da özde durum aynıdır. Faşizmin hayran olduğu bir kaba güçtür o artık. Egemen sınıfın, seçkin bir yönetici kesimin varlığını koruyan, sürdüren, o sınıfın buyruklarına göre haraket eden "lök" gibi bir kaba güç. Berlin Olimpiyat stadındaki sütunlar gibi "lök" diye oturmuş, "ben buyum, ben güçlüyüm, ben üstünüm" diyen korkunç bir kaba güç. İnsanlar arasındaki ilişkiyi donduran yahut salt yöneten-yönetilen diye kesinkes ayıran ve yönetenin, egemenin saptadığından başkasını düşündürmeyen, düşünmeyen bir zorba.

Tek tek bireyleri alıp rekor sporcusu, şampiyonlar yetiştirmek üzere saptayacağımız amaç bizi daha başından yanlışlıklara sürükler kesinlikle. Ancak "Çoğunluğa spor, toplum için spor, kitle sporu, herkes için spor" diye de saptasak amacımızı, yeterli bir açıklık yok bu sloganlarda. Önemli olan içeriği, niteliği ne olacak o sporun, Madem ki sporda toplumu yönlendirme kaçınılmaz bir olgu ve sonuç, neye yönlendireceğiz o toplumu ve o toplumun bireyini? Bunu ta baştan spor politikamızın, spor stratejimizin en orta yerinde en açık bir biçimde belirtmeliyiz. Spor yoluyla ne olacak birey. nereye varacak o bireylerin meydana getireceği toplum?

Spor kendi sorunlarına sahip çıkma motifini yaratacak mı bireyde? Toplumun sorunlarına sahip çıkma bilincini verecek mi, bir demokratlaşma sürecine sokacak mı tüm toplumu, toplumsal kurumları? En geniş biçimde gerçekten söz ve karar yetkisi verecek mi kitleye?

Bunlara, bu sorulara toplum ve kitlenin yararına olumlu yanıt vermeden, onlardan tarafa saf tutmadan saptanacak amaçlar, ister sloganımız "şampiyonluk" ister "kitle sporu" olsun, o spor reddedilmelidir. O tür spora karşı çıkılmalıdır. O tür spor anlayışıyla kıyasıya mücadele edilmelidir. Yukarıdaki soruları olumsuz yanıtlayan bir anlayış, yaklaşım bizi tarafsızlığına inandıramaz. Ya bir bilinçsiz saf, bön idealistin tarafsızlığıdır o, ya da çoğunluğu egemen sınıfın kemendi içine almaya çalışan bir hainin tarafsızlığı.

BİTTİ

T.C.
İSTANBUL ONUNCU
ASLİYE HUKUK HAKİMLİĞİ
977/506

Davacı Fahri Örter Vekili av. Mevlüt Uysal tarafından davalı Haydar Polat aleyhine açılan oto tescili davasının yapılan duruşması sonunda:

Dosyaya toplanan deliller ve gerekçelere göre dava meyzuu olup, davalıya satılarak teslim edilen 34 EU 390 plaka Fort Zefiri marka 952 model arabanın mülkiyetinin davalıya geçmiş olduğunun hükmen tespitine davacı vekilinin 1000.- lira vekalet ücreti ile muhakeme masraflarının davalıdan tahsiline Yargıtay yolu açık olmak üzere 2/6/978 tarih ve 978/352 karar sayılı ilamın davalıya tebliğ makamına kaim olmak üzere ilanen tebliğ olunur. 9/6/978

Basın: 7877-1466

BORA★
dergisi abone makbuzu
Abone şartları
6 aylık 120 TL 12 aylık 240 TL
PK 1112 SİRKECİ/ İSTANBUL

★
AYDINLIK YAYINLARI
G. Dimitrov
Savaşa ve Faşizme Karşı Birleşik Cephe
296 sayfa 25 Lira
Genel Dağıtım: TUR-DA
Çakıroğlu Hamam Sok. No: 4 İstanbul

İSTANBUL DEFTERDARLIĞINDAN İLANEN TEBLİĞ

Hesap no:	Adı soyadı	Bilinen adresi	Vergi Nev'i	V.U.K.Cezama
31141-111-73	Atilla Türkmen	Tarlabaşı Sakızağacı cad. N.22 Beyoğlu	Veraset	349
31142	Hüseyin Kılıç	Firuzağa Kadirler Yokuşu Dalgıç sok. 5/3 Beyoğlu	"	"
31143	Hayrettin Bozyakar	Kurtuluş cad. 215 Daire 13, Şişli	"	"
31144	M.Rahmi Beşir	K.M.Paşa Yuva apt. N.22 Fatih	"	"
31145	İsmail Are	Kasımpaşa Kabur sok. 34 Beyoğlu	"	"
31146	Murat Benezra	Galata Tatarbey sok. No:4 Beyoğlu	"	"
31148	Hristo Dikyanoz	Kasımpaşa Talimhane Emir Nevruz sok. N.2 Beyoğlu	"	"
31155	Abidin Çakmak	İtfaiye cad. N.11 Fatih	"	"
31156	Kemal Kızılörs	Edirnekapı Karlye Yokuşu Türbe sok. No:10 Fevzipaşa cad. N.297 Fatih	"	"
31157	Dursun Koç	Yenidoğan mah. N.10 Zeytinburnu	"	"
31211	Mehmet Kurt	Çağlayan Vatan cad. N.4 Şişli	"	"
31213	Osman Konaş	Gültepe İşçi sok. N.14 Şişli	"	"
31328	Sami Yıldırım	Yeni mah. Selamet sok. N.14 Üsküdar	"	"
31495	Şaban Çim	Şişhane Kaptanpaşa sok. 27/3 Beyoğlu	"	"
31500	Muammer Temiz	Toptaşı cad. N.427 Üsküdar	"	"
31512	Ahmet Yılmaz	Ferköy Baruthane cad. 39 Şişli	"	"
31603	Mazriyah Asagis	Perihan sok. Adoran apt. N'108/5 Şişli	"	"
31604	Sema (Sema) Asagis	" "	"	"
31605	Behzat Turgut Esko	Sirkeci N.304 Doğubank İshanı kat 3, Eminönü	"	"
31615	Mustafa Yörük Şahin	Ferköy Dere sok. N.52 Şişli	"	"
31665	Ergun Öztok	Taksim Kazancı yokuşu Sağıroğlu sok. N.17, Beyoğlu	"	"
31785	Ahmet Hafız Hüseyin Sayıt	Tophane Karabaş cad. Köprülü sok. No: 5 Beyoğlu	"	"
31849	Ayhan Yekman	Dalfes sok. 1/3 Şişli	"	"
31885	Talat Dağ	Küçükköy Fevzi Çakmak mah.. Barboros cad. N.1 Eyüp	"	"
31886	Hilmi Mustafaof	Küçükköy yolu Kalender sok. 24/A G.O.Paşa	"	"
33683	Nurullah Bugenç	Ortaköy, Taşmerdiven Karakaş sok. N.1 Beşiktaş	"	"
33694	Ragıp Bakioğlu mirasçıcrı	Taksim, Abdülhakhamit cad. Yıldız apt Beyoğlu	"	"
33703	Emine Keleş	Kağıthane Topatan Cad. N.47 Arif'in yanında Şişli	"	"
33738	Rauf Alanyalı	Alanya Demir İş Fabrikası Hasköy Cad. N.177 Beyoğlu	"	"
33748	Hilal Ambalaj Sanayi ve Ticaret A.Ş.	Yeniyol Siteler Topçular Rami	"	"
33870	Abdurrahman Bahri Selen Varisleri	İstiklal Cad. 304 Saadet Apt. 4 Beyoğlu	"	"
33871	Hüseyin Bayrak	Sirkeci İstasyon cad. N.1 Eminönü	"	"
33879	Murat Aydın (Eşi Nazmiye)	Selimpaşa Cad. No.20 Aksaray	"	"
33921	Pakize Gök	Piyale paşa Cad. Telsiz altı Bilek sok. No.240	"	"
33926	Halil Odabaşı	Dolapdere Cad. no. 28 Şişli	"	"
33932	Sabahattin Karakaş vek. Av. Namık Tan.	Cihangir Sormagir sok. No.82/1 Beyoğlu	"	"
33965	Hasan Aydın	Yeşildirek Gümüş Han N.22 Eminönü.	"	"
34096-34097-34098-34099-34100-34101	Cela Refik İriz ve Fatma Voskay	Galata Yüksek Kaldırım İzmirlioğlu Han 2/15 Beyoğlu	"	"
34102	Ali Rıza Ayar	Şehremini Deniz Pastanesi N.8 Fatih	"	"
34131	Mehmet Çakmak	Tiryaki Hasan Paşa Sok. N.26/2 Aksaray	"	"
34133	Mehmet Turgay	Tophane Boğazkesen Cad N.21 Beyoğlu	"	"
34139	Osman Özbaş	Erenköy Etemefendi Cad. Hacıhakkı Bey Sok. N.5/3 Kadıköy	"	"
34190	Fahri Yavuz	Kasım Güranı Mah. Helvacı Hasan sok. No.10 Fatih	"	"
34193	Tarık Erman	Şişhane kuledibi Büyükhendek Cad. No.31 Aydın Han Kat.3 N.302 Beyoğlu.	"	"
34236	Mustafa Naci Şinikoğlu	Harbiye Valikonağı Cad. N.17/1 Yüce Apt. Şişli	"	"
34245	Davacılar vek. Av. Yaşar Ersöz Uluer Sazcıoğlu	Çağaloğlu Divanyolu Hoca Rüstem Sok. Kader Han. Kat.3 N.15 Eminönü	"	"
36429	Fazlı Sayca	Mimar Sinan Mah Akdirek Sok. N.96 Fatih	"	"
36650	Mebus Ergüvenç	Okçumusa Cad. Bankalar Sarayı N.4 Kat.5 Karaköy	"	"
36664	Sefer Yılmaz	Ortaköy Eskibahce Sok. No.16 Beşiktaş	"	"
36687	Hatice Yavuz	Süleymaniye Fetva Yokuşu Devecioğlu Sok. No.33/1 Eminönü	"	"
36704	Şerafettin Dursun	Kurbağalıdere Ekşioğlu Kum Deposunda, Kadıköy	"	"
36705	Necati Şengül	Taksim Fırın Sok. N.16 Beyoğlu	"	"
	Şehabettin Karaca	Halıkcad. 58/2 Üsküdar	"	"
36712	A. Hamdi Küçük		"	"
36726	Grasso Soğuk Hava Tesisleri Sanayi A.Ş.	Küçükköy Asfaltı N.24 G.O.P.	"	"
36742	Salih Akarçeşme	Mahmut Şevket Paşa Dilek Sok. N.8/1 Şişli	"	"
36855	İbrahim Nefisoğlu	Sarıgöl Çınarcık Sok. N.4 G.O.P.	"	"
36856	Ahmet Sinasi Tamer	Fatma Sultan Mah. Arpaemini Yokuşu N.64 Fatih	"	"
36909	Ölü Kaptanpaşa varisleri vekili Mustafa Türengen	Osmanbey, Şair Nigar Sok. N.54-5 Şişli	"	"

Veraset vergi dairesi mükelleflerinden olup yukarıda adları ve soyadları ile namlarına salınan vergi ve cezaların nevileri yukarıda bulunan şahıslar namlarına tanzim edilen ödeme emirleri bilinen adreslerinde bulunamamaları sebebiyle tebliğ edilemediğinden 213 sayılı V.U.K.'nun 103 ve 106. maddeleri hükmüne göre ilgililerin ilan tarihinden baslayarak bir ay içinde vergi dairelerine bizzat veya bilvekale müracaat etmeleri halinde veya taahhütlü mektup veya telgrafla açık adreslerini bildirmeleri halinde kendilerine süre ile kayıtlı tebliğ yapılacağı bir ayın hitamında müraccatta bulunmayanlarla adreslerini bildirmeyenler hakkında isbu ilanın neşri tarihinden itibaren bir ay sonunda tebliğ yapılmış sayılacağı ilan olunur.

(Basın:27375-1463)

KAYSERİ BELEDİYE BAŞKANLIĞINDAN

Belediyemize ait motorlu araçlarda kullanılmak üzere 2490 sayılı kanun ve şartnamesi hükümleri gereğince kapalı zarf usulüyle 55 kalem D 750 Ford oto yedek parçaları satın alınacaktır.

Satın alınacak oto parçalarının tamamının muhammen bedeli 2.473.590.-TL. olup geçici teminatı 75.890 liradır. İhalesi 4.12.1978 tarihine rastlayan Pazartesi günü saat 15.00 de Belediye Encümeninde yapılacaktır. Postada vaki gecikmeler dikkate alınmaz. Bu işle ilgili şartname hergün mesai saatları dahilinde Atelye Müdürlüğünden görülüp istenebilir.

(Basın:27306-1461)

PERMOTİT ÇATISININ PESTİL ASFALTI İLE KAPLANMASI VE İZOLASYON İŞİ YAPTIRILACAKTIR

Müessesemizin Pertotit çatısının pestil asfaltı ile kaplanması ve izalasyon işi teklif almak suretiyle ihale edilecektir.

1- İşin gecici teminatı 10.000.-TL. olup teklif mektubuyla birlikte verilecektir.

2- Bu işe ait şartname ve mukavele hergün iş saatlerinde Ticaret Müdürlüğünden bedelsiz olarak alınabilir.

3- Talipler şartnameye göre hazırlayacakları kapalı tekliflerini diğer lüzumlu belgelerle birlikte en geç 20.11.1978 günü saat 17.00 ye kadar ticaret Müdürlüğümüze vereceklerdir.

Telgrafla müracaat ve postada vaki gecikmeler kabul edilmez.

4- Müessesemiz söz konusu işi yaptırıp yaptırmamakta veya dilediğine yaptırmakta serbesttir.

SUMERBANK
MERİNOS YÜNLÜ SANAYİİ MÜESSESESİ BURSA

Basın: 27451-1464

★
AYDINLIK YAYINLARI
MUSTAFA SUPHİ
Türkiye'nin Mazlum Amele ve Rençberlerine
5 lira
■
TİİKP DAVASI/Belgeler-1
(Tüzük, Program ve Parti Kararları)
5 lira
■
TİİKP 1. Kongre Belgeleri
15 lira
■
Proleter Devrimcilerin Birliği
20 lira
Genel Dağıtım: TUR-DA Hamam sokak No: 4 Çağaloğlu İSTANBUL

Bayramın son gününde bir...

(Baştarafı 1. sayfada)

Palas Otelinde de silahlı iki kişi, otel personelinden Burhan Öğe'yi bir odaya kapatarak, 455 lira parasını ve teyp ile kol saatini alarak kaçtılar.

Önceki gece sabaha karşı da Darüşşafaka Caddesinde bulunan Şafak Kıraathanesi silahlı iki kişi tarafından tabanca mermileri ve bomba ile tahrip edildi.

Bu arada Fikirtepe Son Durakta gösteri yapan 50 kişilik bir grup, Atatürk Eğitim Enstitüsü öğrencisi olduğu öne sürülen Menderes Fırat'ı bıçakladılar. Yaralı öğrenci ayakta tedavi edildi.

Bayramın ikinci günü Sağmalcılar Cezaevi lojmanlarına konan saatli bomba semt sakinlerince görülerek ilgililere bildirildi. Saatli bombanın gücünün yüksek olduğu soruşturmanın sürdürüldüğü açıklandı.

Sağmalcılar Cezaevinden kaçtıklarını söyleyen tomsonlu iki kişi, bir kırtasiyecinin otomobilini ve 500 lirasını alarak kaçtılar. 34 E 4599 plakalı portakal renkli Reno marka otomobilin Göztepe kavşağında yolunu kesen tomsonlu kişiler daha sonra otomobil sahibinin 500 lirasını alarak kaçtılar. İki kişinin ve otomobilin arandığı bildirildi.

Öte yandan Pendik karakoluna gelen Suat Tektozan adlı bir konfeksiyoncu Gazipaşa caddesindeki dükkanına ikisi tabancalı biri bıçaklı dört kişinin geldiğini kendisine ve misafirine ait 12 bin 300 lira parayla alyanslarını ve kol saatlerini alarak kaçtıklarını söyledi.

Öte yandan, İstanbul'un çeşitli semtlerinde dün yapılan aramalarda iki kişinin üzerinde bir tabanca, bir sustalı ve sekiz mermi ele geçti.

ADANA'DA

Adana Milletvekili İsmail Hakkı Öztorun, Kozan ilçesnin Gazi köyünde 20-25 kadar faşistin kendisine saldırdığını açıkladı. İsmail Hakkı Öztorun, "Bayramlaşmak için gittiğim Gazi köyünde çarşıda halkla görüşürken Kamışoba köyünden gelen 20-25 kadar komando bana saldırdı. Ancak, köylüler etrafımda bir çember oluşturarak beni komandoların saldırısından korudular" dedi.

Öztorun, saldırgan komandoların bir süre Gazi köyünde sloganlar atarak gösteri yaptıklarını etrafında halka oluşturarak kendisini koruyan köylüleri, "Sizi yakında kurşuna dizeceğiz" diyerek tehdit ettiklerini açıkladı.

Öztorun saldırıya karışan 8 kişinin adını Savcılığa verdiğini belirtti.

Halkımızla...

(Baştarafı 1. sayfada)

gösterdi. Çok sayıda ülkede bu konuda toplantılar, gösteriler yapıldı. Şah rejiminin eylemleri kınandı.

Öte yandan gecenin duyurulması için afiş yapıştıran 14 kişi gözaltına alındı. Merkez DGB Sekreteri Zafer Yalçın yaptığı açıklamada, Ecevit hükümetinin demokratik hakları ve özgürlükleri çiğnemeye devam ettiğini belirterek, bu çizginin Ecevit'i, İran'daki özgürlük mücadelesinin karşısına çıkarttığını söyledi.

"Arnavutluk...

(Baştarafı 1. sayfada)

ğerlendirilen Fransa, Belçika ve İsviçre ile Arnavutluk'un ilişkilerini yoğunlaştırma isteği, Tiran'ın dış politikasında bir değişiklik olarak nitelendiriliyor.

Fransa'da yayınlanan "Le Monde" gazetesi, 11 Kasım tarihli sayısında, Enver Hoca'nın bu konuşmasını değerlendiren bir makale yayınladı. Fransız gazetesi, Arnavutluk'un şimdilik sadece Batı Avrupa ülkeleri ile ilişkilerini sıklaştırmak istediğini ancak bazı Doğu Avrupa ülkeleri ile de son zamanlarda görüşmeler yaptığını yazdı.

Arnavutluk yönetiminin şiddetli Çin düşmanlığı sayesinde Doğu Blokunun Tiran'a ilgi göstermeye başladığını belirten "Le Monde" şöyle diyor:

"Enver Hoca, Çin-Japon anlaşmasının 'ırkçı' olduğunu öne sürerek, bu anlaşmayı mahkum ediyor. Pekin'in 'hile ve tertiplerine' karşı Vietnam'ı desteklediğini söylüyor. Enver Hoca, Çin'in, Moğolistan'da, Orta Asya'da, Sibirya'da ve Sovyetler Birliği'nin diğer bölgelerinde yayılmacılık yaptığını söylüyor. Bütün bu faktörler, Tiran'ın uluslararası alanda Moskova'nın gizli bir müttefiği durumuna getiriyor."

"Le Monde" gazetesi, Tiran yönetiminin Çin düşmanı saldırılarının çok ileri gittiğini de kaydediyor.

TELEVİZYON

18.30 HABERLER
18.33 BİZİM SOKAĞIMIZ
Okul öncesi çocuklara yönelik bir yapım.
19.10 ARI MAYA (10. bölüm)
19.35 TATLI KAHRAMANLAR
20.00 TÜRK HALK MÜZİĞİ (Özcan Özger)
20.30 HABERLER
21.10 MİNİK KONSER
Orlanda Di Lasso'nun "Sevgilim Matona" adlı eserini Walter Strauss yönetimindeki Ankara Radyosu Çok Sesli Korosu seslendiriyor.
21.15 HAFTANIN FİLMİ (U—2 OLAYI)
Yönetmenliğini Lee Majors'ın yaptığı, başrollerini Nehemiah Persoff, Noah Beery Jr. ve William Daniele'in paylaştıkları bir ABD filmi. 1960 yılında Adana İncirlik Hava Üssünde görevli pilot Francis Gary Powers'in, U—2 uçakları ile Rusya üzerinde uçarken düşürülüşü, yakalanışı ve yargılanması anlatılıyor.
22.05 DEVLET TİYATROLARI
Devlet Tiyatrolarının 1978—79 mevsimi çalışmalarını kapsayan tanıtıcı bir program yayınlanacak.
22.30 DIŞ KAYNAKLI MÜZİK
23.10 HABERLER

RADYO

TRT 1

05.00 Açılış
05.05 Türküler, Şarkılar
07.30 Haberler
07.40 Sabahtan Sabaha
09.00 Kısa Haberler
09.02 Kadın Dünyası
10.01 Arkası Yarın
11.05 Okul Radyosu
12.10 Öğle Üzeri
13.00 Haberler
13.15 Oyun Havaları
15.01 Sizlerle Birlikte
16.05 Okul Radyosu
17.02 Akşama Doğru
18.01 Çocuk Bahçesi
19.00 Haberler
20.15 Köy Dağarcığı
21.02 Konuların İçinden
22.02 TBMM Saati
23.00 Haberler
01.00 Kapanış

08.00 Gün Başlıyor
09.00 Olayların İçinden
10.30 Yaşadığımız Cumhuriyet
11.45 Şarkılar
12.20 Yaşayan Hukuk
13.00 Haberler
13.30 Olayların İçinden
14.15 Tarih Defteri
14.35 Yabancı Dil Öğrenelim
16.20 Arkası Yarın
18.00 Yurttan Sesler
19.00 Haberler
19.45 Karma Fasıl
20.15 Türk Hafif Müziği
20.30 Olayların İçinden
21.00 Radyo Tiyatrosu
23.30 Haberler
23.55 Kapanış

TRT 3

07.00 Açılış
07.02 Güne 'Başlarken
08.00 Sabah İçin
10.00 Çarşamba Konseri
11.00 Öğleye Doğru
14.30 Hafif Batı Müziği
15.00 Günün Konseri
16.00 Oda Müziği
17.00 Dünden Bugüne
18.45 Sololar
19.00 Müzik Şöleni
20.00 C.S.O. Konseri
22.00 Caz Müziği
24.00 Gece ve Müzik
01.00 Kapanış

Parti...

(Baştarafı 1. sayfada)

"Hükümet barış, huzur ve birlik sağlamanın her iki temel gereğini de yerine getirmek için var gücüyle çalışıyor. Öte yandan, çözülüp dağılma aşamasına gelmiş devlet yönetimini derleyip toparlayabilmek, iç güvenlik kuvvetlerinde yılların da ihmalinden gelen eğitim eksiğini giderebilmek, yıllar boyunca kayıtsız kalınan araç gereç eksiğini kapatabilmek, hele polislerimizden bir bölümünün sürüklendiği ideolojik ayrılıklara karşı etkin önlem getirebilmek de zaman almaktadır."

DEMİREL

Adalet Partisi Genel Başkanı Süleyman Demirel, demecinde, "Araya giren bunalım yılları ve rejim kopuklukları olmasaydı, Türkiye bugün çok daha farklı bir yerde olacaktı. Bugünkü sıkıntıların birçoğu, istikrarsız yılların faturasıdır.

Şüphesiz yaptıklarımızla yetinemeyiz. Daha çoğunu, daha iyisini, daha güzelini yapmak mecburiyetindeyiz. Evvela yaptıklarımıza iyi sahip olmalıyız. Yaptığımızı yıkarak bir yere varamayız. Her sabah yeni bir kalkınma modeli, yeni bir rejim modeli hayali üzerinde münakaşa ederek mesafe almak mümkün değildir" dedi.

ERBAKAN

MSP Genel Başkanı Necmettin Erbakan, Ankara ve İstanbul Bayram gazetelerine verdiği demeçlerinde, anarşi konusunda acil tedbir olarak siyasi partilerin bir araya gelmesi önerisini yineleyerek, özetle şu görüşleri savundu:

"CHP ağır sanayi hamlemizi hem kamu, hem de özel sektör kesiminde durdurmuştur. Tersine çevirmiştir. Bu suretle müstemleke tipi kalkınma modeline ülkemiz istemeyerek tekrar itilmiştir. CHP demek, ülkemizin kıyamete kadar sanayileşmemesi demektir. CHP demek, ülkemizin devamlı olarak ondan bundan borç para dilenmesi ve dış ülkelerden 10 misli, 20 misli pahalı fiyatlara mal almaya, soyulmaya mahkum edilmesi demektir. CHP demek, milletimizin fakir düşürülmesi demektir."

TÜRKEŞ

MHP Genel Başkanı Alpaslan Türkeş, Türkiye'de hiç kimsenin can ve mal güvenliğine sahip olmadığını ve yarınlarına ümitle bakmadığını iddia etti. "Bu vahim şartlar yetmiyormuş gibi, iktisadi durum da vatandaşı cumhuriyet tarihinde görülmedik bir ölçüde ezmektedir" dedi.

FEYZİOĞLU

CGP Genel Başkanı Turhan Feyzioğlu, Ankara Bayram gazetesine verdiği demeçte, "Tarihi tersine akıtıp cumhuriyet öncesine dönme hayalleri besleyenlerin çabaları da Atatürkçülerin aşılmaz inancına çarparak, hüsrana uğrayacaktır" dedi.

Feyzioğlu demecinde, Atatürkçülüğün yıkılmayacağını bildirdi. Feyzioğlu devamla, "Türkiye Cumhuriyeti Anayasasına göre, Türk devletine vatandaşlık bağı ile bağlı herkes Türktür. Milletimizin öz evladı ve bu vatanın öz sahibidir. Anayasamızda, ırkçılığın, etnik bölücülüğün hiç bir çeşidine asla yer yoktur" dedi.

BOZBEYLİ

Demokratik Parti Genel Başkanı Ferruh Bozbeyli, Ankara Bayram gazetesine verdiği demeçte, ülkemizde kavgacı siyaset üslubunun kanunsuzluk ve zorbalığın güç ve etkinlik kazandığını belirterek, "Türk toplumunun umutlarını tüketen bir ortama itilmek istenildiğini" ileri sürdü.

Türkiye'yi kavga ortamında tutmak isteyenlerin sayısının bir kasabanın halkı kadar bile olmadığını söyleyen Bozbeyli, "Önce kavgacı çevreleri desteklemek sonra da kavgacıların barışmasına umut bağlamak hiç bir olumlu sonuç vermemiştir" dedi.

TİKP-İspanya...

(Baştarafı 1. sayfada)

açıklanan ortak bildiri metni şöyle:

"İspanya Devrimci Emekçiler Örgütü (ORT)'nin Genel Sekreteri Jose Sanroma Aldea başkanlığındaki bir heyeti, Türkiye İşçi Köylü Partisinin çağrılısı olarak Türkiye'yi ziyaret etmiş ve Doğu Perinçek başkanlığındaki Türkiye İşçi Köylü Partisi heyeti ile sıcak ve içten görüşmelerde bulunmuştur.

Her iki parti bilimsel sosyalizm, proleter enternasyonalizmi, eşitlik ve bağımsızlık temelinde ilişkilerini ve dayanışmalarını geliştirmek görüşünde birleşmişlerdir. Bugün bilimsel sosyalizmin bayrağını yükseklerde tutmak, herşeyden önce büyük öğretmen Mao Zedung'un katkılarını benimsemek ve bu katkıları modern revizyonistlerden gelen her türlü saldırıya karşı savunmak demektir.

Mao Zedung'un Üç Dünya Teorisi günümüzde uluslararası proleteryanın sınıf çizgisi ve dünya devriminin stratejisidir. Her iki parti, Üç Dünya Teorisine yönelen her türden revizyonist saldırıya karşı mücadele etmeye kararlıdırlar ve bu teoriyi kendi ülkelerinin somut şartlarına yaratıcı bir şekilde uygulamaya büyük önem vermektedirler.

Her iki parti, modern revizyonizme karşı mücadelede, Sovyet revizyonist kliğinin esas hedef alınması gerektiğinde birleşmektedirler.

Bugün iki süper devlet arasındaki dünya hegemonyası mücadelesi yeni bir dünya savaşı tehlikesine yol açıyor. ORT ve TİKP iki süper devlete özellikle Sovyet sosyal-emperyalizmine karşı dünya halklarının ve tehdit altındaki bütün ülkelerin en geniş birleşik cephesinin kurulması için mücadele ediyorlar.

Her iki parti, İspanya ve Türkiye'de halklara önderlik ederek, Akdeniz'in Batı ve Doğu kapılarında iki süper korsana karşı kararlılıkla mücadele edeceklerdir. İki süper devlet Akdeniz'den defolun! Akdeniz, Akdeniz halkları ve ülkelerinindir!

Her iki parti, Kamboçya halkının Sovyet sosyal-emperyalizminin kışkırttığı saldırıya karşı ana yurdu ve devrimini savunmak için verdiği mücadeleyi desteklemektedir.

Her iki parti, bütün ülkelerin kardeş partileri arasındaki ilişkilerin eşitlik, bağımsızlık ve proleter enternasyonalizmi ilkelerine dayanmasını savunuyorlar. ORT ve TİKP bütün meselelerin karşılıklı görüşmeler yoluyla çözülmesinden yanadırlar. Herhangi bir ülkede emekçilerin kurtuluş yolunu, ancak o ülkenin partisi çözebilir.

Yaşasın İspanya ve Türkiye halkları arasındaki devrimci dayanışma!"

(ORT heyetinin İstanbul ve Ankara'da yaptığı inceleme gezisiyle ilgili diğer haberler bugün 8. sayfamızda.)

Adalet Bakanı Ceza Mahkemeleri Usul Yasasındaki değişiklikleri açıkladı

ANKARA(AA)

Adalet bakanı Mehmet Can bir açıklama yaparak ateşli silahlar ve bıçaklar hakkındaki yasanın kapsamının genişletileceğini, Ceza Mahkemeleri Usulü Yasasında yapılacak değişikliklerle yabancı uyruklu tutukluların kefaletle tahliye durumlarında kefalet ücretlerini döviz olarak ödeyeceklerini bildirdi.

Mehmet Can Ceza Muhakemeleri Usulü Yasasında yapılan değişiklikler hakkında şunları söyledi:

"CMUK'nun Anayasa mahkemesince iptal edilen 116'ncı maddesinin ikinci fıkrasının ortaya çıkardığı boşluk doldurulmuştur. 118'nci maddede yapılan değişiklikle kefalet parasının takdirinde objektif ölçü getirilmiş ve yabancıların kefalet parasını döviz olarak ödemeleri kararlaştırılmıştır. 226'ncı maddede yapılan değişiklikle yargı çevresi dışında bulunan tutukluların uzak mahkemelerden duruşmaya gelme zorunluluğu kaldırılarak davaların süratle çözümüne gidilecektir. 305'nci maddede yapılan değişiklikle ise bazı sulh cezalık kararların itirazen ağır ceza mahkemelerinde incelenmesi öngörülmüştür. 421'nci maddede yapılan değişiklikle ceza mahkemelerinin görev alanına giren suçların bir kısmı asliye ceza mahkemelerinin görev alanına aktarılmış ve böylece ağır cezaların yükü hafifletilmiştir."

Adalet Bakanı ayrıca tutuklu ve hükümlülerin cezaevlerinden kaçmalarını önlemek için gardiyan kadrolarının takviye edileceğini, gardiyanlara sorumluluk verileceğini açıkladı.

GELDİKLERİ GİBİ GİDECEKLER

(Baştarafı 1. sayfada)

lerde. Bilindiği gibi son yıllarda Sovyetler donanmalarını hızla güçlendirdiler ve kendilerinin de belirttiği gibi donanma güçleri savunmanın çok üstüne çıktı ve uluslararası alanda bir hakimiyet aracı haline geldi. Sovyet Deniz Kuvvetleri Kurmay Başkanı İgorov bu amaçlarını açıkça şöyle dile getiriyor: "Sovyet filolarının yeni su alanlarına çıkması objektif bir ihtiyaçtır." Deniz Kuvvetleri Komutanı Gorçkov ise, açıkça donanmayı güçlendirerek Türkiye üzerinde hakimiyet kurduğunu söylediği Çar Petro'yu övmekte ve yayılma arzularını dile getirmektedir.

Gelenlerin amaçları bellidir. Daha önce de tıpkı sosyal-emperyalistler gibi diğer emperyalistler de Türkiye üzerinde çeşitli hesaplar yaptılar. Ülke yönetiminde kendilerine işbirlikçiler buldular, ordular yolladılar, limanlar işgal ettiler. Bağımsızlığımızı küstahça çiğnediler.

Bu emperyalistlerin son örneği de Amerikan emperyalistleridir. Amerikan emperyalistleri dünya jandarmalığının tek hakimi iken Türkiye de çok küstah ve başına buyruktular. Komutanlar gelir, emirler verilir, hükümetler değiştirilirdi. Dünyanın çeşitli yerlerindeki hakimiyet araçlarından 6. Filo limanlarımıza demirler Amerikan bahriyelileri liman şehirlerimizde boy gösterirdi.

ABD 6. Filosu artık limanlarımıza gelemiyor. Çünkü Türkiye halkı canı ile, kanı ile Amerikan emperyalistlerinin karşısına dikildi. Her 6. Filo ziyareti sert tepkilerle karşılandı. ABD Morison Firmasının Temsilcisi bir başbakan bile filonun gelmesine karşı çıkmak zorunda kaldı. Halkımız Amerikan emperyalistlerine Türkiye'yi daretti.

Sovyet donanmasının akibeti de ABD'ninkinden farklı olmayacaktır. Dünyaya hakim olacaklarını sanıyorlar, ama aldanıyorlar. Türkiye'ye hakim olacaklarını sanıyorlar ama aldanıyorlar. Kimsenin Yeni Çarların donanmasından korkacağını sanmasınlar. Belki birkaç teslimiyetçinin yüreğini yumaşatabilirler, fakat Türkiye halkının asla.

1920'lerde İngiliz Donanması İstanbul'a geldiğinde Türkiye halkının verdiği cevabı bir kere de sosyal-emperyalistlere tekrarlıyoruz. GELDİKLERİ GİBİ GİDECEKLER.

Kontrgerillaya karşı tepkiler sürüyor

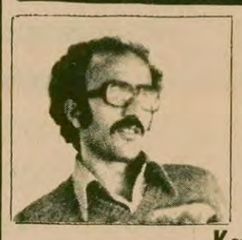

ÖZER YAVUZ
Stockholm Türkiye Halk Birliği Başkanı

"12 Mart'ta Kontrgerillacılıkları yla övünenler, şimdi kaçacak delik arıyorlar"

Aydınlık gazetesi faşist cinayet şebekesi Kontrgerillayı açığa çıkarmıştır. 12 Mart'ın karanlık günlerinde kendilerini Kontrgerillacı olarak takdim etmekle öğünen işkenceciler şimdi kaçacak delik aramaktadırlar. Sıkıştıkları köşedebir yandan masum pozlara bürünüyorlar ama el altından da anarşiyi tırmandırmaktalar.

Susmak, Kontrgerillaya taviz vermek demektir. Halkımızın Türünlere, Abaslara, Türkeşlere ne verecek tavizi, ne de sabrı kalmıştır.

"Kontrgerilla'dan Hesap Sorulmalıdır!" kampanyasını Stockholm Türkiye Halk Birliği olarak destekliyoruz. Bu kampanyayla ilgili olarak, dernek binamızda Kontrgerillanın tartışıldığı bir toplantı yaptık. Ayrıca bir bildiriyle Stockholm ve civarında oturan tüm Türkiyelileri Kontrgerillaya karşı mücadeleye çağırdık.

Kontrgerillaya karşı mücadelemiz, Kontrgerilla vok edilene dek sürecektir.

TÜRKEŞ HOCA
Samandağ HALK—DER Başkanı

"Kontrgerillaya karşı mücadele bayraklarını yükseltelim"

"AYDINLIK" Gazetesinin, 10 Temmuzdan bugüne, belgelerle Kontrgerillaya karşı yürüttüğü mücadeleyi destekliyoruz.

Anarşinin kaynağı dışarıda Rusya, içeride ise MHP ve Kontrgerilladır.

Bugün anarşiye son vermenin yolu, demokrasi mücadelesini yükseltmekten, onu güçlendirmekten, katillerin üzerine yürümekten geçer.

Kontrgerillanın dağıtılması, MHP'nin kapatılması ve bütün faşist katillerden hesap sorulması için, bütün halkımızı, bütün yurtseverleri, bütün ilericileri, bütün demokratları, anarşiye karşı olan herkesi mücadeleye çağırıyoruz.

İzmir'de...

(Baştarafı 1. sayfada)

yapıştıranların bulunduğu yerde toplanarak çevrede toplananları tehdit etmeye başladı. Daha sonra coplarını ve silahlarını çeken polisler, kadın, yaşlı ve çocuk ayırımı yapmaksızın çevrede toplanan halka saldırdı. Daha sonra afiş yapıştıran gençlerden 33'ünü coplayarak gözaltına aldı.

Daha sonra meydanda bırakılan bir grup polis yapıştırılan afişlerin bir kısmını tırnaklarıyla kazıyarak söktüler. Polisin engellediği afişlerin savcılığın 13346 numaralı yazısı ile gerekli yasal işlemin tamamlandığı bildiriliyor. Saldırıya 35 AA 502 ve 35 AA 503 plakalı ekip arabalarının katıldığı belirtildi. Olay sırasında polislerin yaka numaralarının çıkartılmış olduğu ve Hasan Çetin isimli bir komiserin saldırıda aktif rol oynadığı dikkati çekti.

İzmir DGB yaptığı açıklamada, "Polisin Kontrgerilla ve MHP'ye karşı yürüttükleri kampanyayı engellemeye çalıştığı, bu nedenle yasal afişleme yapmalarına saldırdığı" belirtildi.

Bayramın üçüncü günü de "Kontrgerilladan Hesap Soralım" afişlerini yapıştıran DGB'li gençler, polisin kanunsuz engellemesine maruz kaldılar. Bütün yasal gerekleri yerine getirildiği halde toplum zabıtasına bağlı ekiplerin bu kanunsuz engellemesi, İzmir Toplum Zabıta Müdürü Fethi Gördük'ün gösterdiği özel çabanın bir ürünü olarak değerlendirildi. Fethi Gördük'ün adı daha önce Ecevit'e karşı düzenlenen Çiğli suikastına da karışmıştı.

DİSK faşizme karşı...

(Baştarafı 1. sayfada)

DİSK Genel Temsilciler toplantısına DİSK Yönetim ve Denetim Kurulları, DİSK'e bağlı sendikaların başkanları ve Yürütme Kurulları, şube başkanları ve yürütme kurulları, sendikaların işyerlerindeki temsilci ve baştemsilcileri katılacak.

Bu arada bir açıklama yapan Genel-İş Sendikası Genel Başkan Vekili Ertan Andaş, DİSK ve Türk-İş'in yapacağı işbirliğinin sadece terörizme karşı olmakla kalmayıp, işçi sınıfının ve tüm çalışanların haklarını genişletici hedeflerde ele alınmasından yana olduğunu açıkladı.

Andaş, işçi sınıfının ve tüm çalışanların sonuçlarını merakla beklediği asgari ücret, asgari geçim indirimi, vergi yasası, kiraların dondurulması, tüm çalışanlara grevli toplu sözleşmeli sendika hakkı tanınması konularında her iki konfederasyonun işbirliği yapması gerektiğini belirtti.

İRAN HALKI İLE DAYANIŞMA GECESİ

Yasasın İran halklarının
bağımsızlık ve demokrasi mücadelesi
زنده باد جنبش خلق بخاطر استقلال و آزادی

15 KASIM ÇARŞAMBA
TEPEBAŞI GAZİNOSU
SAAT 19.00

İSTANBUL İRAN YÜKSEK ÖĞRENİM KÜLTÜR DERNEĞİ

Sahte solcu...

(Baştarafı 1. sayfada)

silcisi Hüseyin Koç ve Celal Dorak isimli bir devrimci, Halkın Kurtuluşu grubuna mensup 20 kişilik bir çetenin saldırısına uğradı. Saldırgan grup, devrimcileri yaraladıktan sonra olay yerinden uzaklaştı. Olay üzerine basına bir açıklama yapan TİKP İzmir İl Örgütü, Halkın Kurtuluşuna mensup saldırgan çetenin Gültepe'de anarşinin başını çektiğini, Kontrgerillaya karşı mücadelenin yükseltilmesi üzerine bu çetenin de saldırılarını yoğunlaştırdığını belirtti.

31 Ekim günü görevini yaparken, Pol-Bir'li bir polisin saldırısına uğrayan ve daha sonra tutuklanan Trabzon muhabirimiz Mesut Akbay 7 Kasım günü yapılan duruşmasında serbest bırakıldı.

Mesut Akbay 31 Ekim günü Trabzon'da meydana gelen olaylarda yaralananlar hakkında bilgi almak üzere gittiği Numune Hastanesinde önce Pol-Bir'li toplum polisi Karaali Beydoğan tarafından dövülmüş sonra da gözaltına alınmıştı.

The Economist...

Kasım 1978 tarihli Foreign Report, Başbakan Ecevit ile Demirel'in görüşmesinin başarısızlıkla sonuçlanmasının, "bu görüşmenin yapılmasını sağlayan Cumhurbaşkanı ve generaller tarafından dikkatle izlendiğini" öne sürüyor. Rapor, bu toplantıdan sonra Cumhurbaşkanı Korutürk'ün 29 Ekim mesajında siyasi parti liderlerini zamanın daraldığı şeklinde uyardığına da dikkat çekiyor.

Ordudan gelebilecek bir müdahalenin bir aydır söylentilere yol açtığını yazan raporda, Aydınlık gazetesinde çıkan yazılarla bu konunun daha ilgi çekici bir hale geldiği ifade ediliyor.

Gazetemizin darbe hazırlayan yüksek düzeydeki ordu ve MİT yetkililerinin ismini yayınladığını belirten Foreign Report, "Genelkurmayı alarma geçiren bu gibi belgelerin nasıl Aydınlık gazetesinin eline geçtiğidir" diye yazıyor.

Yazının daha sonraki bölümünde ise Ecevit'le Demirel'in anlaşamamalarının sebepleri üzerinde duruluyor. Ecevit'in "anarşinin sebebi olarak emekli albay Alpaslan Türkeş'le ilgisi olan aşırı sağcıları gördüğünü", Demirel'in ise aksine "Şu anda sayılmayacak kadar çok olan solcu örgütleri karışıklığın nedeni olarak saptadığını" belirten rapor, iki liderin DGM'lerin kurulması konusunda da anlaşamadığını yazıyor.

Ecevit'in sağcı komandoları himaye eden Türkeş'in Milliyetçi Hareket Partisi'ni kapatması için ağır baskılar altında tutulduğunu söyleyen rapor, Türkeş'in hareketlerinin MİT tarafından izlendiğini de öne sürüyor. Rapor, "Ecevit'in MHP'yi kapatması halinde Türkeş'in politik şehit haline getirileceğini ve komandoların yeraltı çalışmalarıyla bugün yarattıklarından daha büyük tehlikeler yaratacağını" da iddia ediyor.

Sovyet...

(Baştarafı 1. sayfada)

den sonra, arkasından siyasal yaklaşımlar ve girişimlerde bulunan Sovyetler'in, bu "ziyaret"leri yayılmacı siyasetlerinin denizlerdeki son aşamalarından biri olarak yorumlanıyor.

Ataş...

(Baştarafı 1. sayfada)

tam kapasiteye yükseltmeleri için 90 günlük süre tanımıştı. Bu süre dolunca da kamulaştırma hakkının doğacağını belirtmişti.

Şirketlerin kapasiteyi yükseltmemesi üzerine ATAŞ'a elkonulması kararlaştırıldı. Bundan sonra da taraflar arasında üç yabancı şirkete ödenecek tazminat konusunda görüşmeler başladı. Üç ay kadar süren görüşmeler geçen hafta içinde sonuçland-

Gençliğe özgürlük ve barış

(Baştarafı 1. sayfada)

kadar olağandır değil mi? Ne var ki olağan şeyler bazen olağanüstü olabilir. Bugün her hangi bir öğrencinin yüksek okula serbestçe gidip gelebilmesi olağanüstüdür. Çünkü okulların kapısı kırk haramiler tarafından tutulmuştur.

İnsan, anasından bir haydut veya bir zorba olarak doğmaz ama, emperyalist ve faşist ideoloji çocuklarımızı, yeğenlerimizi, kardeşlerimizi, kendi arkadaşlarına zorbalık uygulayan halk düşmanı bir haydut haline getirebilmektedir.

Yakın zamana kadar yüksek okullarımız komandoların işgali altındaydı. Bir avuç zorba, polisin de desteği ile, okullarda alikıran başkesenlik yapıyordu. Sovyet sosyal-emperyalistlerinin yönlendirdiği sahte solcu gençlik ağaları da onlardan geri kalmadılar. Hele bugün ülkücü komandolar dağıldıkça gençliğin can güvenliği ve öğrenim özgürlüğüne gittikçe daha pervasız olarak saldıranlar bunlar.

Ülkücü komando veya sahte solcu ikisi arasında hiç bir ideolojik fark yoktur. Her ikisi de bütün fikir ve davranışlarıyla halktan kopmuştur. Her ikisi de birer avuçluk haydut çetesine fedailik yapan, çete çıkarları uğruna her şeyi yapmaya hazır birer şövalye taslağıdır. Küçük birer köy ağasıdır. Kendi sınıf arkadaşına komşusuna, akranına saldıracak, kendinden olan insanlara silah çekecek, öğretmenini dövecek, vuracak, kıracak ve bu yolla vatanı kurtaracak.

Bu bir siyasi ve ideolojik meseledir. Yurdumuz bugün Sovyet sosyal- emperyalizmi ile ABD emperyalizmi arasında gittikçe şiddetlenen bir hakimiyet mücadelesine sahne olmaktadır. Sahte TKP'si, MHP'si, komandosu, İGD'si, sahte solcusu ülkemizin tek efendisi olmak için yürütülen bu mücadelede birer aletten başka nedir ki?

Gençliğin ezici çoğunluğu bugün bu zorbalar tarafından sindirilmiştir. Büyük çoğunluk dağınıktır. Örgütsüzdür. Siyasetten uzaklaştırılmıştır. Ve tek tek kalmıştır. Yıllardır gençliğe uygulanan baskılar, emperyalistlerin ve halk düşmanlarının işine yaramıştır.

Gençlik içindeki ağaların zorbalığına son verecek, onları eğitip tekrar ülkeye ve halka kazandıracak olan gene gençliğin kendisidir. Öğrenim özgürlüğü ve okullarda can güvenliği, bugün bir gençlik meselesi olmaktan çıkmış, bir ülke sorunu haline gelmiştir. Bütün halk, gençliğin öğrenim özgürlüğü, can güvenliği mücadelesini desteklemelidir.

Gençliğe en geniş özgürlük tanınmalıdır. Okullarda bir avuç zorbanın hüküm sürmesinin nedeni, özgürlüğün çok olması değil, 12 Mart döneminde yok edilmesidir. Öğrenciler, ülke meseleleriyle, siyasetle ne kadar çok ilgilenir, ne kadar geniş örgütlenme özgürlüğüne sahip olursa, gençlik içinde barış ve kardeşliğin gerçekleşmesi o kadar yakın demektir. Çünkü zorbalar, geniş gençlik kitlesinin kendilerine boyun eğen bir sürü olmasını istiyorlar.

Yalnız gençliğe değil, bütün ülkeye barış ve birlik getirmenin yolu, iki süper devlete karşı mücadeleden geçmektedir. Çünkü bütün kargaşalığın ve anarşinin kaynağı Soyvetler Birliği ile ABD'dir. Bir yandan ülkenin kapılarını bunlara açıp, öte yandan anarşiye karşı mücadele ettiğini söyleyen bir hükümet, büyük tutarsızlık içindedir ve yurdumuzun geleceğine zarar vermektedir. Eşkiyaları eve çağırdıktan sonra artık hanede huzuru sağlamaya imkan var mıdır?

Bütün okurların bayramını kutlarım. 45 milyonluk halkımızın sımsıkı birleşerek, iki süper devlete karşı zaferler kazandığı ve ülkemize gerçek barış ve huzur getirdiği bayramlara ulaşmak dileği ve inancıyla!

(Bu yazı Ankara BAYRAM Gazetesinin 14 Kasım 1978 tarihli sayısında yayınlandı.)

AYDINLIK YAYINLARI

AP HÜKÜMETİNİN 1970'DE HAZIRLATTIĞI MHP DOSYASI

ÇIKIYOR

ACI BİR KAYIP

Değerli arkadaşımız

HALİS KAHYA

faşist katiller tarafından yaralandıktan sonra, kaldırıldığı hastanede ölmüştür. Ailesine, arkadaşlarına ve akrabalarına başsağlığı dileriz.

TİKP ANKARA İL BAŞKANLIĞI

Aydınlık
BAYAŞ / Basın - Yayın A.Ş adına sahibi:
FERİT İLSEVER

Yazı İşleri Müdürü: MEHMET ATABERK
Haber ve Makalelerden Sorumlu Müdür: S.AYDOĞAN BÜYÜKÖZDEN
Müessese Müdürü: O.GÜRHAN ERTÜR
Dizgi: Aydınlık Ofset Tesisleri
Baskı: İst. GÜNTUR
Dağıtım: GAMEDA

MERKEZ BÜRO: İSTANBUL
Nuruosmaniye Cad. 3/3 Cağaloğlu
Yazı İşleri Tel: 26 52 44
İdare Tel: 26 54 37

ANKARA BUROSU: Meşrutiyet Cad. 32/8, Kızılay, Tel: 25 38 69
İZMİR BÜROSU: 857.Sok.Salihağa İş Han. No: 509, Konak, Tel: 25 25 54
ADANA BÜROSU: Atatürk Cad. 113. Sok. Sefer İş Hanı, Kat: 3, No: 16, Tel: 17 493

YURT DIŞI BÜROLARI:

ALMANYA	FRANSA	BELÇİKA	İSVEÇ	HOLLANDA	İSVİÇRE
Hohenstaufen Str.4 6 Frankfurt M/1 Tel: 0611/74 70 38	11 rue Jean de Beauvais 75005 Paris Tel: 03 34 602	188, rue Josaphat 1030 Bruxelles Tel: 00322 215 40 60	Luntmakargatan 58 11358 Stockholm Tel: 30 56 39	Bildstr.53 Utrecht Tel: 31 47 61	Montelly 68 1007 Lozan Tel: 24 59 13

ABONE ÜCRETLERİ:

Yurt İçi		Yurt Dışı
90 TL.	(3 Aylık)	30 DM (1 Aylık)
270 TL.	(3 Aylık)	90 DM (3 Aylık)
540 TL.	(6 Aylık)	160 DM (6 Aylık)
1080 TL.	(1 Yıllık)	310 DM (Yıllık)

İLAN TARİFESİ:

2.4.6. sayfalar	(Santimi)	250 lira
3.5.7. sayfalar	(Santimi)	300 lira
Yayın ilanı	(Santimi)	100 lira
" " (Yayın Sayfasında		30 lira
Doğum, Evlenme Ölüm	(5 Santim)	350 lira
Küçük İlanlar	(Kelimesi)	5 lira

2389—235

İspanyol Marksist-Leninistlerinin haftalık gazetesi 100 bin satıyor

✱

Genel Sekreter Aldea, "Avrupa Komünizmi" hakkında, Ankara'da önemli açıklamalar yaptı

İspanya Devrimci Emekçiler Örgütü ORT'nin Türkiye ziyareti

Ankara'da Türkiye İşçi Köylü Partisi Genel Merkezinde yapılan bir toplantıya katılan ORT Genel Sekreteri Aldea, "Avrupa Komünizmi" konusunda Partisinin görüşlerini açıkladı. Toplantıya, TİKP Genel Başkanı Doğu Perinçek de katıldı

Rusya, İspanya'da milli azınlıklar konusunu istismar ederek bölücülüğü ve anarşiyi kışkırtıyor

ORT'nin Temmuz 1977'de yasallaşmasından sonra, BASK eyaletlerinden Navarre'nin başkenti Pamplona'da düzenlediği gösteriden bir görüntü

ORT GENEL SEKRETERİ JOSE SANROMA ALDEA

"Avrupa komünizmi, eski tipte revizyonist bir ara akımdır"

DIŞ HABERLER SERVİSİ

İspanya Devrimci Emekçiler Örgütü (ORT) Genel Sekreteri Jose Sanroma Aldea başkanlığındaki bir heyet Ekim ayının sonunda ülkemizi ziyaret etti. Türkive İşçi Köylü Parti'sinin çağırısı olarak İstanbul ve Ankara'da incelemelerde bulunan ORT heyetinde siyasi büro üyesi Amancio Cabrero da bulunuyordu.

ORT dış ilişkilerini güçlendiriyor

Kurulduğu 1969 yılından bu yana Marksist-Leninist Partilerle ilişkilerini güçlendirmeyi amaçlayan İspanyol devrimcileri, Ekim ayında da 6 Avrupa ülkesini ve Türkiye'yi kapsayan bir geziye çıktılar.

İstanbul'a gelmeden önce, Fransa'da "Marksist-Leninist Komünist Parti" (PCMLF), Almanya'da KPD, Avusturya'da Komünistler Birliği, Belçika'da Marksist-Leninist Komünist Partisi (PCMLB), İtalya'da Birleşik Komünist Parti ve Yunanistan'da Devrimci Komünist Hareketi (EKKE) önderleriyle görüşmeler yapan ORT heyeti, daha önce de Portekiz Komünist Partisi (Marksist-Leninist) ile ortak bir bildiri yayınlamıştı.

İstanbul'daki incelemeleri sırasında AYDINLIK gazetesini ziyaret eden İspanyol konuklar, gazetemiz çalışanlarına, ORT yayın organı "En Lucha"nın selamlarını ilettiler. Türkiye'de günlük devrimci bir gazetenin çıkarılması konusunda bilgiler alan ORT heyeti, İspanya'daki devrimci yayın faaliyeti hakkında açıklamalar yaptı.

Yüzbin satan haftalık İspanyol dergisi: En Lucha

ORT Partisinin Merkez Komitesinin haftalık yayın organı "En Lucha" (Mücadele) İspanya'da en çok satılan haftalık siyasi dergilerden biri. 16 sayfalık dergi, esas olarak işçi sınıfı içindeki mücadeleye değinen haberlere, yazılara ve yorumlara ağırlık veriyor. Bunun yanında haftalık siyasi durumun değerlendirilmesi, gençlik mücadelesi ve uluslararası gelişmelerle ilgili yazılar dergide belirli sayfaları kaplıyor.

●ORT, yarım milyon üyeli bir işçi Konfederasyonuna önderlik ediyor

"En Lucha" 1969 yılından bu yana yayınını sürdürüyor. Franco faşist diktatörlüğü döneminde gizli olarak yayınlanan dergi, ORT'nin 1977'de yasallık kazanmasıyla Parti yayın organı olarak çıkıyor. 35 milyonluk İspanya'da, "En Lucha" her haft ortalama 100 bin satıyor.

ORT'nin her ay yayınladığı bir de "Teorik siyasi" yayın organı var: El Militante.

İspanyol Partisi, çeşitli sendikal yayınlarından başka ülkenin Bask ve Katalan bölgelerinde de azınlık milliyetlerin dilinde gazeteler yayınlıyor.

Parti Genel Sekreteri Aldea ve Siyasi Büro üyesi Cabrero AYDINLIK gazetesindeki çalışmaları inceledikten sonra, günlük gazete çıkarmanın önemli ve etkili bir görev olduğunu belirttiler.

ORT heyetinin İstanbul ziyareti

ORT heyeti İstanbul'da bulunduğu süre içinde Türkiye İşçi Köylü Partisi'nin İstanbul İl Merkezini de ziyaret etti. İl ve İlçe yöneticileri ile tanışan konuklar, özellikle işçi sınıfı içindeki çalışmaya ilişkin sorular yönelttiler. Türkiye'deki gençliğin durumu ve öğretmenlerin mücadelesi hakkında bilgiler alan İspanyol devrimcileri, daha sonra İstanbul yöneticileriyle bir sohbet toplantısı yaptılar.

Toplantıda ORT'nin kuruluşu ve inşası hakkında kısa bir açıklama yapan Jose Sanroma Aldea, daha sonra Carillo'nun "İspanyol Komünist Partisi" (İKP) ne karşı tutumlarını açıkladı: "Avrupa komünizminin önde gelen sözcülerinden olan İKP, ikili bir niteliğe sahiptir. Bir yandan Sovyetler Birliği'ndeki baskılara karşı çıkmakta, ama öte yandan da, Moskova'nın dış politikasını desteklemekte ve yumuşama yatıştırma siyasetini açıkça savunmaktadır" şeklinde konuşan Aldea, ORT'nin ülke içinde İKP'nin Suarez hükümeti ile imzaladığı "Toplumsal Anlaşmaya" karşı geniş kitle gösterileriyle karşı çıktığını anlattı. Bugün İKP ile Moskova arasındaki çelişmeleri şiddetlendirmek için, esas olarak onun olumsuz yanlarına karşı mücadelenin tayin edici olduğunu belirtti.

ORT'nin İspanya'daki üçüncü büyük işçi konfederasyonuna önderlik ettiğini açıklayan Aldea, sendikal örgütün çeşitli iş kollarında çalışan toplam 500 bin işçiyi kucakladığını belirtti.

Partisinin kardeş Marksist-Leninist Partilerle ilişkileri konusunda bağımsızlık ve içişlerine karışmama ilkesini benimsediğini anlatan ORT Genel Sekreteri, Arnavutluk Emek Partisi hakkında şöyle konuştu: "Bizim bu Parti ile hiç bir zaman ilişkimiz olmadı. Zaten Arnavutlar ülkemizde bir lumpen çetesini destekliyorlar. Bilindiği gibi AEP İspanya Komünist Partisi (Marksist-Leninist) (İKP-ML) adlı teşkilatın propagandasını yapmaktadır. Arnavutluk'un uluslararası düzeyde oynadığı role gelince, bunların tutumu zaten yeteri kadar açığa çıkmıştır."

ORT heyetinin bu açıklamalardan sonra TİKP İstanbul İl Yöneticileri, Türkiye işçi ve devrimci hareketinin kısa bir tarihçesini anlattıktan sonra İstanbul'daki güncel gelişmeler üzerine açıklamalar yaptılar. Özellikle revizyonizmin Maden-İş'te çevirdiği dolapların artık bir bir ortaya çıktığını söyleyen TİKP İstanbul yöneticileri, işçilerde sahte TKP'ye karşı tabandan güçlü bir mücadele isteğinin uyandığını belirttiler.

Karşılıklı açıklamalardan sonra toplantıya katılan devrimciler, Sanroma Aldea'ya çeşitli sorular yönelttiler.

"İspanya'da milli meseleyi nasıl değerlendiriyorsunuz" şeklindeki bir soruya cevap veren ORT Genel Sekreteri, Bask bölgesinde tedhişçilik yapan ETA örgütünün artık tamamen Sovyet sosyal-emperyalistlerinin güdümüne girme yolunda olduğunu söyledi. Moskova'nın İspanya'daki milli meseleyi kendi bölücü amaçları için kullanmak isteğini belirten Aldea, Kremlin'in tedhişçi örgütleri teşvik ederek İspanya'da anarşiyi ve terörü körüklediğini söyledi. Aldea, İspanya İç Savşına değin meselelerden, Avrupa Ekonomik Topluluğuna katılma, işçi sınıfı içinde örgütlenmeden oportünist akımlara karşı mücadele konulara kadar değişik meselelerden somut örnekler vererek açıkladı.

ORT heyeti AYDINLIK'ı ziyaret ediyor. Resimde soldan sağa, Parti Genel Sekreteri Jose Sanroma Aldea, Siyasi Büro üyesi Amancio Cabrero ve gazetemiz çalışanları.

ORT Merkez Komitesi heyetinin Ankara ziyareti

İstanbul'daki incelemeleri tamamlayan ORT heyeti Ankara'ya geçerek, Türkiye İşçi Köylü Partisi, Genel Merkezinde Parti yöneticileri ile görüşmeler yaptılar. İki Parti arasındaki görüşmeleri açıklayan bir ortak bildiri yayınlandı. (Bakınız- 1. sayfa) İki Parti arasındaki görüşmelerde, uluslararası durum, son gelişmeler ve iki ülkedeki devrimci mücadeleler ele alındı.

ORT Genel Sekreteri Jose Sanroma Aldea, daha sonra TİKP Genel merkez binasında "Avrupa Komünizmi" konusunda düzenlenen sohbet toplantısına katıldı.

Avrupa Komünizmi nedir?

Aldea Partisinin "Avrupa komünizmi" adı verilen akım hakkındaki ayrıntılı tahlillerini açıkladı. "Avrupa komünizminin" kaynağı, gelişme süreci ve genel siyasetleri üzerine özellikle İspanya "Komünist" Partisi örneğinden yola çıkarak bir konuşma yapan İspanya Devrimci Emekçiler Örgütü Genel Sekreteri şöyle dedi: "Avrupa komünizmi denen olgu, öz itibariyle revizyonizmdir. Onun özünü revizyonizm meydana getirmektedir. Fakat bu revizyonizmin özel bir türüdür. Bu revizyonizmi, modern revizyonizmin kalesi olan Sovyet revizyonizminden ayırmak gerekir. (. . .) Avrupa komünizminin başlıca özellikleri nelerdir? Önce şuna işaret etmeliyiz: Avrupa revizyonistlerinin bir çok tezi, öteden beri eski Sosyaldemokrat Partilerin savunduğu tezler ve teorilerdir. Bu tezlerin savunucuları arasında Kautsky ve eski revizyonistler örnek olarak gösterilebilir. Yani bu tezler, eskiden Lenin'in mücadele ederek maskelerini düşürdüğü sosyal-demokrat tipte revizyonist tezlerdir. Lenin bu eski tip sosyal-demokrat revizyonistlerin kendi burjuvazilerinin uşakları, kendi devletlerinin uşakları olduklarını belirtmişti. (. . .) Ne var ki bugün Avrupa revizyonistleri eski tip sosyal-demokrat revizyonistlerin faaliyet gösterdiği koşullardan çok farklı koşullarda faaliyet göstermektedirler. Bugün artık dünyada Sosyal-emperyalist bir devlet mevcuttur ve bu sosyal-emperyalist devletin başında bulunan Sovyet revizyonist yöneticileri dünyadaki diğer bütün revizyonist partileri tek tek kendi devletlerine değil, Sovyet sosyal-emperyalist devlete hizmet eder hale getirmeye çalışıyorlar."

Konuşmasının daha sonraki bölümlerinde revizyonist kamptaki çatlakların ortaya çıkış nedenlerini, özellikle Çekoslovakya işgali örneğini vererek açıklayan Aldea, daha sonra da Avrupa revizyonisti Partilerle Moskova arasındaki çelişmelerin keskinleşme sürecini anlattı. İspanya, Fransa ve İtalya "Komünist" Partileri arasındaki ilişkileri de değerlendiren ORT Genel Sekreteri, bu üç Partinin ülke içinde olsun uluslararası sorunlarda olsun zaman zaman farklı tutumlar aldığına işaret etti.

Avrupa revizyonist Partilerinin Çin Halk Cumhuriyetine karşı açıkca düşmanlık siyasetinden nispeten yumuşak bir tutuma geçmesini olumlu karşılayan Aldea, "Ancak, Çin Komünist Partisinin bu Partilerle örgütsel ilişki kurmayacağına inanıyoruz. Çünkü ayrılık olarak, bir ilke meselesi olan ve Marksizmin temeli sayılan proletarya diktatörlüğü sorunu bulunmaktadır."

Avrupalı revizyonistlerin sonu

ORT Başkanı, Avrupa komünizmi adı verilen akımın uzun süreli bir siyasi yaşantısı olamayacağını belirterek, "Zaten şimdiden bu partilerin içinde çeşitli fraksiyonlar çatışmaktadır" dedi.

Genel bir değerlendirme yapıldığında, Avrupa revizyonizminin İkinci Dünya burjuvazileri, Sovyet sosyal-emperyalizmi ve ABD tarafından etkilenmek istenen bir ara akım olarak ele alınabileceğini söyleyen Aldea, "Bu durumda, Avrupa komünizmi üzerinde biz Marksistler de güçlü bir rüzgar olarak esmeliyiz. Bu akımın Moskova'ya karşı tutumunu daha da berraklaştırması için ideolojik alandaki mücadeleyi bir an olsun elden bırakmamak gerekir" dedi.

ORT heyetinin Türkiye ziyareti, iki ülkenin devrimcileri arasındaki yakınlaşmayı sağladığı gibi, Türkiye ve İspanya'daki mücadele hakkında da karşılıklı olarak bilgi sağlanmasına yaradı. İspanya Devrimci Emekçiler Örgütü heyeti ülkemizden ayrılırken, bu gezinin kendilerine her bakımdan çok yararlı olduğunu ve Türkiye İşçi Köylü Parti'sini AYDINLIK gazetesini ve Türkiye halkını yakından tanımak fırsatına sahip oldukları için son derece memnun olduklarını belirttiler.

ORT'nin 1977 Aralık ayında Madrit'te düzenlediği bir gösteri. "İşçiler üzerine yapılan baskılara karşı demokrasi mücadelesini güçlendirelim" şiarı altında yapılan bir yürüyüşe 70 bini aşkın insan katıldı. ORT'nin yayın organları "En lucha" ve "El Militante".

ÇU Li-PO KASIRGA

Çin Toprak Devriminin Romanı

70

"Eğer hepiniz hemfikirseniz, her brigada bir temsilci seçsin ve bu temsilcilerden kurulacak bir kurul, yardımın ne şekilde yapılacağını tayin etsin."

Yaslı insanların etrafında bir yarım daire oluşturdukları tabutun önünde Bai Yi-şan da bir konuşma yaptı. vangve Liu Şeng de yanında duruyorlardı.

Bai-Yi-şan'ın gözleri ağlamaktan şişmiş, kıpkırmızı olmuştu. Az konuştu. Konuşmasına başlamasıyla bitirmesi bir olmuştu.

"Biz hepimiz köy çocuğuyuz" dedi. Her birimiz, toprağa sokulan bir tohumdan ambarlara binlerce danenin aktığını çok iyi biliriz. Başkan Cao, Çiang Kay-şek'in Guomindang'ı tarafından öldürüldü. Biz fakirler köylü ve tarım işçileri birliğimizi korumak üzere canlanmalıyız. Hepimiz Köylü ve tarım işçileri birliğine üye olmalıyız. Ancak böyle birleşirsek toprak ağalarını devirebilir, Çiang haydutlarını yok edebilir ve Çiang Kay-şek'i yenebiliriz. Coa Yi-lin'in öcünü alalım!"

Kitle de bu intikam çağırısına katıldı. Li Çang-yo ceketinin eteklerini geri iterek tabutun önüne doğru yürüdü.

"Başkan Cao toprak ağalarının ve büyük toprak sahiplerinin hasmıydı!" diye seslendi. "Bütün alçak deyyuslar ona kin beslerlerdi. Onu merkezi ordunun eşkiyaları katlettiler. Bu yüzden onun öcünü almalıyız, bu yüzden canilerin kökünü kazımalıyız. Eşkiyalara ölüm!"

Binlerce gırtlaktan çıkan mücadele nidaları meydanı inim inim inletti. Sonra, şehit mücadele yoldaşının acısına zorlukla katlanabilen yüzbaşı Siyao, görünüşte sakin ve kendine hakim bir tavırla köylülerin önüne çıkarak konuşmaya başladı:

"Cao Yi-lin yoldaş, Yüanmaotun'un yoksul köylülerinin fevkalade bir önderiydi. Ondan alçak gönüllülük ve yiğit fedakarlık ruhunu devralmalıyız. O eşkiyalara karşı mücadelede şanlı bir şekilde canını verdi. Henüz Köylü Birliğine mensup olmayan bütün yoksullar, onun hatırasını yad etmek için bir an önce bu örgüte üye olmalısınız. Onu anmak için devrimci örgütü sağlamlaştırıp, birliğimizi bütün saldırılar karşısında dimdik duracak bir kale haline getirelim. Sizlere bir şey daha söylemek istiyorum. Cao Yi-lin yoldaş Çin Komünist Partisinin üye adayıydı. Adaylık süresi ancak iki ay sonra dolacaktı. Fakat halkımız uğruna fedakarca şehit oluşu karşısında, Çin Komünist Partisinin temsilcisi olarak, onun Çin Komünist Partisine asil üye olarak katılmasını tasdik ediyorum. Burada resmen ilan ederim."

Bütün meydandakiler hep bir ağızdan cevap verdiler: "Yaşayanlara!"

Cang Cing-çiang da yerinden doğrularak sözlerinin üzerine basa basa konuşmaya başladı:

"Başkan Cao hepimiz uğruna şehit oldu. Onun yönettiği devrim zaferle sonuçlandı. Fakat ailesi hâlâ büyük bir sefalet içinde yaşıyor. Ona yardım etmeliyiz. Cao Yi-lin'in geride bıraktığı insanların aç kalmalarına ve soğuktan titremelerine göz yumamayız. Sizler de aynı fikirde değil misiniz?"

Meydanın üzerinde yüzlerce gırtlaktan çıkan tek bir "Evet!" sesi çınladı.

Guo Züan-hay ve muhafız birliği askeri Cin'in hastaneden geri dönüşlerinden birkaç gün sonra, yüzbaşı Siyao'ya ilçe komiserinden bir telefon geldi. Yüanmaotun'da gerçekleştirilen çalışmaların sonuçları hakkında bilgi almak üzere, onu şehirde bir görüşmeye çağırıyordu. Bu, Siyao'nun Yüanmaotun'daki faaliyetinin sonu demekti. Belki yeni bir görev alacaktı. Daha aynı gece Guo Züan-hay, Bai Yi-şan ve Li Çang-yo ile köyde alınması gereken diğer tedbirleri konuştu. Propaganda birliği Yüanmaotun'daki çalışmaları devam ettirmek üzere Liu Şeng'i görevlendirmeye karar verdi.

Yüzbaşı Siyao, yola çıkmak üzre tespit edilen günden bir önceki akşam tekrar köylü birliğine gitti. Yüzbaşı içeri girdiğinde, bacağı henüz tamamen iyileşmemiş olan Guo Züan-hay kangın üzerinde yatıyordu. Siyao onun yanına otururak bir sigara yaktı ve sohbete başladı.

(Devamı var.)