Aydınlık

Kuruluş yılı: 1921
Kurucusu: ŞEFİK HÜSNÜ

BÜTÜN ÜLKELERİN İŞÇİLERİ VE EZİLEN HALKLAR, BİRLEŞİN!

CUMA
10
KASIM 1978

300 KURUŞ

Ölümünün 40. yılında saygıyla anıyoruz

YİNE BAĞIMSIZLIK YİNE ÖZGÜRLÜK

Temel ilke, Türk ulusunun onurlu ve şerefli bir ulus olarak yaşamasıdır. Bu, ancak tam bağımsız olmakla sağlanabilir. Ne denli zengin ve gönençli olursa olsun, bağımsızlıktan yoksun bir ulus, uygar insanlık karşısında uşak olmaktan kurtulamaz. Öyleyse, ya bağımsızlık, ya ölüm!

K. Atatürk

8. sayfamızda

FİKİR MEYDANI

Profesör Mümtaz Soysal'a açık mektup

Cüneyt Akalın

Hocam,

Size bu mektubu yazma ihtiyacını aylar önce TV'de izlediğim bir programdan sonra duydum. O programda Adalet Partisi Bitlis Senatörü Kamran İnan'la sanıyorum "silahsızlanma" meselesini tartışmıştınız. Siz, dünyadaki bütün kötülükleri ABD'ye ABD'nin çok uluslu tekellerine bağladınız ve Brjnev'in "barışa katkılarını" övdünüz. Kamran İnan ise Sovyetler Birliği'nin Afrika'daki müdahalelerini hatırlatarak sizinle ince bir şekilde alay etti.

Bunu görmek benim için çok üzücü oldu. Çünkü birçok öğrenciniz gibi bende sizi geçmişte başka türlü tanımıştım. Anlaşılan son yıllarda dünyadaki ve ülkemizdeki altüst oluşlar, sizi gerçeklere karşı savaşma noktasına sürükledi. Neden böyle oldu? Bunun nedenlerini ortaya koymaya çalışacağım. Fakat önce gelişimi zaman içinde ele almak istiyorum. Bu mektubu açık yazmamın nedeni de bu zaten. Olayları yaşamamış olanlar için, önemli derslerle doludur gelişim çizginiz.

"Mümtaz Hocamız"

Sizi 1965 yıllarında tanıdım. Siyasal Bilgiler Fakültesinde Anayasa Hukuku dersleri veriyordunuz. Anayasa Hukuku dersleriniz hemen bütün öğrenciler gibi benim de ilgilmi çekiyordu. Dersi, klasik hukuk eğitiminin dar kalıplarına hapsetmiyor, dersin konusu olan devletin yapısını ülke ve dünya sorunlarına bağlıyor ve bizleri bu sorunlar üzerinde düşünmeye zorluyordunuz. O zamanlar biz şimdiki genç kuşakların tersine, sorunlara hâkim değildik. Dünyadan ve ülkemizden haberimiz yoktu. Kafalarımız, birçok gerici fikirle, hurafeyle doluydu. Siz bize çok şey öğrettiniz. En önemlisi, bağımsızlığın ve demokrasinin değeri üzerinde düşünmemize yardımcı oldunuz.

Derslerinize ciddi bir şekilde hazırlanmanız, öğrencilerle yakından ilgilenmeniz, sizi, hepimizin sevdiği ve saydığı hocamız haline getirdi.

Sizi yakından tanıdıkça dostluğumuz daha da gelişti. 61 Anayasası'nın demokratik yapısına sabırla harç taşımış olduğunuzu öğrendik. Gericilerin sosyalist fikirleri umacı gibi göstermek için giriştikleri tertiplere karşı çıktınız, devrimci düşüncenin kamuoyunda en geniş bir şekilde tartışılması için mücadele ettiniz.

Gene bu yıllarda, gericilerin, gençliğe ve üniversiteye yönelttikleri saldırıların Önüne dikildiniz.

1965 sonlarıydı sanıyorum. TİP Başkanı Mehmet Ali Aybar Russell Savaş Mahkemesinin bir üyesi olarak ABD emperyalistlerinin katliamlarını yerinde görmek için Vietnam'a gitmişti. Dönüşte, Siyasal Bilgiler Fakültesi Sosyalist Fikir Kulübünün davetlisi olarak Vietnam'da gördüklerini anlatmak için SBF'de bir konferans vermeye geldi. SBF o gün gericiler tarafından basıldı. ABD emperyalistlerinin bilinçsiz neferleri Aybar'ın konuşmasını engellediler. Konferans salonunda büyük bir kavga çıktı. Salon tahrip edildi.

Ertesi gün tahrip edilmiş salonda ders vermeye, öğrencileri ve salonu selamlayarak başladığınızı hatırlıyorum. Kürsüden, saldırıya destek olan Prof. Fahir Armaoğlu gibi gericileri teşhir etmiştiniz.

Gene o yıllarda Fikir Kulüpleri Federasyonunda verdiğiniz konferansları hatırlıyorum. FKF'li gençlerle aynı fikirleri paylaşıyor muydunuz; sanmıyorum. Önemli olan bu değildi zaten. Önemli olan, o gün için gericilerin hedefi olan bir örgüte omuz vermeniz, devrimci gençlerle dayanışma içine girmenizdi.

SBF Dekanı Prof. Soysal

1970'lere doğru zamanın Cumhurbaşkanı Sunay'la giriştiğiniz polemik de yakın tarihimizin önemli olaylarındandır. Anayasa'yı değiştirerek özgürlükleri kısmaya çalışan Sunay'la kamuoyu önünde alay etmiştiniz. Sunay'ın Anayasa'nın sosyalizme kapalı olduğunu ileri sürmesi üzerine "Sunay SBF'de 1. sınıfta olsa, benden geçer not alamaz" şeklindeki cevabınız, kamuoyunun geniş desteğini kazanmıştı.

O zamanlar devrimci fikirleri savunuyor muydunuz? Bence önemli olan, o gün verdiğiniz demokrasi kavgasıydı. Siz o yıllarda Marksist geçinen ama parlamentoda ahkam kesmekten başka birşey yapmayan, gençlikten ve halktan tamamen kopuk Sadun Aren'den çok daha fazla Türkiye devrimine hizmet ettiniz.

12 Mart'ta tutuklanışınızı da hatırlıyorum. Sıkıyönetimden gelen bir albay, sizi dekanlık odasında gözaltına almış ve fakültenin kapısının önündeki polis Volkswagen'ine bindirmişti. Bir anda öğrencileriniz, SBF'nin gün görmüş geçirmiş hocaları polis arabasını çevirdi. O anda kalabalıktan coşkun bir alkış koptu. Bu alkış, ülkemizin aydınlarının sizin şahsınızda 12 Mart zalimlerine bir meydan okumasıydı.

12 Mart'ın askeri mahkemelerinde, Baki Tuğların önünde fikirlerinizi içtenlikle savundunuz. Mamak'ta inzibatların tokatlarına baskılara göğüs gerdiniz.

Türkiye halkı 12 Mart'ta aydınlarımızı saran yılgınlığı garipseyerek seyrederken, sizi bir "demokrasi kahramanı" olarak bağrına bastı.

Bütün bunların, arkasından Brejnevleri savunmak mı gelecekti?

İşgal hukukçusu Mümtaz Soysal

12 Mart dönemi ile birlikte sizin de hayatınızda bir dönem geride kaldı. Eski hoca gitti, yerine "hakim sınıfların ve revizyonistlerin hukukçusu" Soysal geldi.

Haksızlık mı ediyorum? Sanmıyorum. İşte örnekleri:

1974 de ordu Kıbrıs'a çıktığında bu işgali alkışlayanların arasında siz de yer aldınız. Alkışlamakla kalmadınız. Şovenlerin ve Denktaş gibilerinin emriyle Kıbrıs'a Anayasa yapmaya kalkıştınız.

Siz bize bunları öğretmemiştiniz.

Bunurla da kalmadınız. Şovenlerin hizmetine girdiniz. Kapı kapı dolaşarak Türk şovenlerinin sözde Kıbrıs Barış Planını onaylatmaya çalıştınız. Bununla da kalmadınız. Kıbrıs'ta iki toplum arasında başlaması söz konusu olan toplumlararası görüşmeleri de baltalamaya kalkıştınız. Doğrusu bu kadarı şovenlere hizmetle izah edilebilecek noktayı da aştı. iyice karanlık bir noktaya vardı. Bütün bunları kimin için yapıyordunuz? Türkiye halkı için yapmadığınız iki kere iki dört kadar kesindi.

Kıbrıs'ta Türk şovenlerinin değirmenine su taşıyanların Brejnevle kafa kafaya vermeleri kaçınılmazdı. Son dört yılın tarihi, bu gerçeği ortaya koyuyor. Siz de öyle yaptınız. Gazetedeki köşe yazılarınızda devrime karşı mücadele ettiniz. Brejnev'in "barış ve yumuşama ninnileri", zaman zaman Aydın Engin'i aratmayacak tarzda köşenize geçirdiniz.

Revizyonizm, basit bir yanlış değildir. Dünya halklarının, bağımsızlığın ve demokrasinin günümüzdeki en büyük düşmanının siyasetidir. İnsan, bir kez bu siyasete bulaşırsa, dürüstlüğü namusu kolayca unutur, yozlaşır gider.

İstanbul Barosunun düzenlediği uluslararası hukuk toplantısında, avukatların iradesini hiçe sayarak İ. Bilenlerin kulağınıza fısıldadığı fikirleri metne geçirmeye çalıştınız. Bırakalım her şeyi, bunun adı herhalde dürüstlük değildir değil mi?

150 yıllık hastalık ve yurtsever aydının sorumluluğu

Şimdi bu değişikliğin nedenleri üzerinde durmak istiyorum. Bu değişikliğin sadece size özgü bir şey olmadığı kanısındayım. Aydınlarımızı saran genel bir hastalıktır bu.

Gülhane Hatt-ı Hümayun'undan beri Türkiye aydını öldürücü bir hastalıktan yakasını kurtaramadı bir türlü. Bu hastalık, halka güvensizliktir, bir emperyaliste karşı mücadele ederken, diğer bir emperyalistin yedeğine düşmektir.

Yakın tarihimiz bunun düşündürücü örnekleriyle doludur.

1950'lerin demokrasi kahramanları Metin Tokerler, Bedii Faikler değil miydi? Prof. Hüseyin Nail Kubalı değilmiydi Menderes'lere direnen? Ne var ki bunların hiç biri gelişen halk mücadelesine ayak uyduramadılar, ABD emperyalistlerinin borusunu ttürmeye kalktılar. Sonları hepimizin malumu.

1960'ların demokrasi mücahitleri de aynı hastalığa yakalandılar. Bunlardan bazıları da, emperyalistlere bel bağlama müsibetlerinden kendilerini kurtaramadılar.

Bu hastalığa yakalanmamak için 1970'lerde özellikle dikkatli olmak gerekiyordu. Çünkü bu yıllarda dünyamız büyük altüst oluşlara sahne oldu. ABD darbe üzerine darbe yerken, yeni bir emperyalist ABD'nin yerini almak için çoktan hazırlıklara başlamış ve işe koyulmuştu.

Tabii bu gelişmeler, emperyalizme bağımlı ülkemizi yakından etkiledi. 150 yıllık hastalığı bir türlü başlarından defedememiş aydınları özellikle sarstı. 1960'ların özgürlük mücadelesi, yerini Brejnevlerden inayet beklemeye bıraktı.

Üzülerek görüyorum ki bu hastalık sizi de etkisi altına almış.

Bu hastalığın aşısı halka güvendi. Siz ise cefakar ve bilge halkımıza güvenmediniz. Bu güvensizlik sizi ülkemizin kurtuluşunu emperyalistlerarası çatışmaların yarattığı alanlarda cambazlık yapmaya sürükledi. ABD'ye karşı Rusya'ya sırt dayayarak Türkiye'nin meselelerini çözeceğinizi sandınız. Brejnev'i barış meleği gibi göstermeye çalışmanızın nedeni budur. Ne var ki yaptıklarınız, Türkiye'nin başına yepyeni ve daha büyük belalar açılmasına yardımcı oldu.

Sizin politikanız Türkiye'yi kurtaramazdı. Kurtarsaydı, 150 yıldır çoktan kurtarırdı.

Hocam,

Hani ilk Milli Kurtuluş Savaşını vermiş bir ulusun gençleri olarak milli kurtuluş savaşlarını destekleyecektik? İşte Kambaoçya, işte Eritre, işte Somali, işte Angola. Neden susuyorsunuz?

Çekoslovakya'da Anayasa hukuku, anayasa hak hukuk, her şey on yıl önce rafa kaldırıldı. Şimdi Prag Üniversitesinde "Brejnev doktrini" ve işgal hukuku okutuluyor. Angola'da, Afganistan'da, Güney Yemen'de demokrasi adına öğrenciler kitle halinde katlediliyor.

Neden susuyorsunuz?

Siz bize böyle öğretmemiştiniz.

Yıllar önce Sunay'a söylediklerinizi şimdi ben size söylüyorum. Siz bugün Siyasal Bilgiler'de okuttuğunuz "Anayasa'ya Giriş" kitabından sınava girseniz, Mümtaz Hoca'dan geçer not alamazsınız.

Türkiye halkından hiç alamazsınız.

Aydınlık meclisi

"Demirel ve Türkeş tefriksiz Atatürk'ün izindedir"

Ben aslen Sivaslıyım. Şimdi Kayseri'deyim. 1942'de ilk mesleğim Jandarmalık oldu. On bir sene de Ankara'da bulundum.

Gören, duyan ve bir araştırmacı olarak ben, içtenlikle ve bağımsız olarak sayın Türkeş'in ve Demirel'in çeşitli alanlarda eleştirilmelerini çok enteresan buluyorum ve hayret içinde izliyorum. Şahsen Sayın Türkeş'in Demirel'in savunduğu davayı takdirle izlerim. Bunun nedeni de Cumhuriyetin kurucusu, rahmet ve minnetle andığım Atatürk'ün izinde tefriksiz olmaları. Kamuoyunun takdirine

AYDINLIK— Mektubunuzun tarihi 2 Ekim 1978. Bir aydan fazla olmuş bize yazalı. Biz bugüne, Atatürk'ün ölümüne, Türkiye halkının yas tuttuğu 10 Kasım tarihine denk düşürdük mektubunuzun cevabını. Türkiye'yi, emperyalistleri kovarak, sultanlığı yıkarak kuran Milli Kurtuluş Savaşının önderi Atatürk'ü birlikte analım diye.

Gerçi mektubunuzun üstünden bir ay geçmiş, bugünkü şartlarda Türkiye'de bir ay oldukça uzun zamandır, çok sular geçti köprülerin altından. Türkeş'in kurdurduğu kamplar hakkında 1970'in İçişleri Bakanının, AP'li İçişleri Bakanının raporu tartışılıyor. Çok sular geçti, MHP kapatılacak mı kapatılmayacak mı, bu tartışılıyor. Demirel MHP'yı korumak pahasına kendi içişleri bakanının raporu için "mevhum"dur diyor. Dileriz siz de fikrinizi çoktan değiştirmişsinizdir. Yine de bu düşüncede olanlar kaldıysa diye mektubunuzu yayınlıyoruz.

Kamuoyunun takdirine.

BURSA BELEDİYE BAŞKANLIĞINDAN

Otobüs İşletmesi Müdürlüğü personeline 390 adet deri ceket satın alınması 2490 sayılı yasa hükümleri gereğince Kapalı Zarf Eksiltme usuluyle ihaleye konulmuştur. Tamamının muhammen bedeli 487.500.-lira, geçici teminatı 23.250,-liradır. İhalesi Belediyemiz Encümeninde 24.11.1978 Cuma günü saat 15.00'de yapılacaktır. Şartnamesi Hesap İşleri Md. İhale memurluğunda görülebilir. İştirak edeceklerin; geçici teminatları, 1978 mali yılı tasdikli Ticaret Odası Vesikası veya Demek, Belgeleri ile tekliflerini havi kapalı zarflarını ihale günü saat 14.00'e kadar komisyonumuza makbuz karşılığı vermeleri gerekmektedir. Postada vaki gecikmeler kabul edilmez. İlan olunur.

(Basın: 27251—14331)

İLAN

TERCAN İLÇESİ ALTUNKENT BELEDİYE BAŞKANLIĞINDAN

1— 2.750.000.— TL.sı keşif bedelli Belediye Sanayi Sitesi Dükkan inşaatı ile 713.911.38 TL.sı keşif bedelli Belediye parkı inşaatının 2.490 sayılı Kanun hükümleri gereğince kapalı zarf usulü ile eksiltmeye konmuştur.

24.11.1978 Cuma günü saat 14.00'de Encümen huzurunda ihalesi yapılacaktır.

a) % 7,5 geçici teminatlar 96.250.00 TL.sı ile 32.350.00 TL.sıdır. İhale dosyaları her gün görülebilir.

Taliplilerin C. grubu yeterlilik belgesi alması şarttır. İhaleden iki saat evveline kadar teminatları alınır, iştirak belgesi verilebilir.

2— Belediyemize ait Otelin 2500. TL.sı Restoranın 1500 TL.sından 5. yıl müddetle açık artırma suretiyle icraya verilecektir.

İlan Olunur. 26.10.1978

(Basın: 26860—14281)

İ L A N

HINIS TEMEL EĞİTİM YATILI BÖLGE OKULU MÜDÜRLÜĞÜNDEN

CİNSİ	MİKTARI	TUTARI
Yiyecek, sebze ve meyve	22 kalem	490.000.00 TL.

Cinsi, miktarı ve tutarı yukarıda yazılı 22 kalem yiyecek, sebze ve meyve maddeleri 2490 Sayılı Kanunun 31. maddesi uyarınca Kapalı Zarf usulüyle ihale edilecektir.

İhale 17.11.1978 Cuma günü saat 15.30'da Yatılı Bölge Okulu Müdür odasında yapılacaktır. Muvakkat teminat miktarı 23.350.00 TL.sıdır.

İhaleye gireceklerin teminat mektuplarını, teklif mektuplarını ve 1978 yılına ait Ticaret Odası belgesi ve Ticaret belgelerini ihale saatinden 1 saat önce kanuna uygun olarak Komisyon Başkanlığına vermeleri şarttır.

İsteklilerin şartnameyi bedelsiz olarak mesai saatleri içinde Yatılı Bölge Okulu Müdürlüğünde görebilirler.

22 Kalem yiyecek, sebze ve meyve maddelerinin evsafı, kalitesi ve miktarları şartnamede teferruatıyla açıklanmıştır.

Postada vaki gecikmeler kabul edilmez. (Basın: 26670—14261)

İZMİR ÇOCUK HASTANESİ BAŞTABİBLİĞİNDEN

İZMİR

1- İzmir Çocuk Hastanesi Kalorifer Tesisatı kazan dairesi onarımı işi 2490 sayılı kanun hükümlerine göre kapalı zarf usulü eksiltmeye çıkarılmıştır.

2- Keşif bedeli (274.999.-) TL.dir.

3- Eksiltme İzmir Çocuk Hastanesi Baştabib odasında İzmir Çocuk Hastanesi ihale komisyonunda 23 KASIM 1978 PERŞEMBE günü saat 11.00 de yapılacaktır.

4- Eksiltme evrakı mesai saatleri içinde İzmir Çocuk Hastanesinde görülebilir.

5- Eksiltmeye girebilmek için isteklilerin:

a) 1978 yılına ait ticaret ve sanayii odası vesikası,

b) 14.750 liralık geçici teminatını.

c) Müracaat dilekçesi ile verecekleri keşif bedeli kadar işin eksiltmesine girebileceklerini gösterir. İzmir Bayındırlık Müdürlüğünden alacakları yeterlik belgesi, teklif mektupları ile birlikte zarfa koymaları lazımdır.

6- Istekliler teklif mektuplarını 23 KASIM 1978 PERŞEMBE günü saat 10.00'a kadar makbuz karşılığında ihale komisyonu başkanlığına vereceklerdir.

7- Yeterlilik belgesi alınması için son müracaat tarihi 20 KASIM 1978 günü mesai saati sonuna kadardır.

8- Telgrafla müracaat ve postada vaki olacak gecikmeler kabul edilmez. Keyfiyet ilan olunur.

(Basın: 26503—14241)

HALKIN SESİ

GAZETEMİZİN SAHİBİ 45 MİLYON HALKTIR

Gazetemize gönderilen yüzlerce mektup ve demeçler tek bir konuda birleşiyor:

"Memleketi temelinden yıkan, milleti esir ettiren iç cephenin düşmesidir"

M.K. ATATÜRK

«KONTRGERİLLA, MHP'DEN HESAP SORULSUN»

ALİ İHSAN REİSOĞLU
Trabzon Araklı İlçesi Kalecik Mahallesi Muhtarı

Aydınlık gazetesi belgelere dayanan yayınıyla Kontrgerilla örgütünü açığa çıkarmıştır. Halkımız da Aydınlık'ın yayınıyla Kontrgerillanın varolduğunu anlamıştır. Ülkemizde bölücülük ve anarşi yaratan bu örgütün hükümetimiz tarafından açığa çıkarılmasını ve haklarında gereken işlemin yapılmasını istiyorum.

NİĞDE'DEN

ALİ TAŞ
(AP'li Tabaklı Muhtarı)

Kontrgerilla olup olmadığını bilmiyorum. Eğer varsa hükümet hesap sormalıdır. Bu örgütü açıklıyor diye Aydınlık gazetesine yapılan baskıyı kınıyorum.

ALİ YÜCEL
(CHP'li Beyağıl muhtarı)

Hükümet Kontrgerilladan hesap sormalıdır. Aydınlık bu halk düşmanı faşist örgütü açığa çıkarmıştır. Aydınlık gazetesinin Kontrgerillaya karşı kampanyasını destekliyorum

HASAN BULCA
(Ulukışla Çiftçi ve Esnaf Derneği Başkanı)

Kargaşalıkların, cinayetlerin son bulması için Kontrgerilladan hesap sorulmalıdır.

MEHMET AKYOL
(Eski MSP Ulukışla İlçe Başkanı)

Kontrgerilla hakkında var veya yok diyemem. Eğer var ise bütün basın buna eğilmeli, açığa çıkarmalı ve hesap sormalıdır. 1973 seçimlerinde Ecevit, Kontrgerillanın olduğunu, açığa çıkarılacağını ve hesap sorulacağını söylüyordu. Şimdi dediklerinin üstüne sünger çekiyor. Kontrgerilla yayınından dolayı Aydınlık gazetesine yapılan baskıları kınıyorum.

SAKARYA'DAN

Şahlan Bayhan
Elektrik Yüksek Mühendisi

Aydınlık gazetesinin Kontrgerilla yayını hükümeti zor durumda bırakmakla birlikte, zihinlerde de soru işareti bırakıyor.

Kontrgerillanın kanun önünde hesap vermesi gerekir. Hükümet hukuk için gerekli delilleri ispat ettiği an hesap soracaktır.

Hükümet güçlü ve yeterli deliller bulamadığından, bu işin üzerine gidemiyor herhalde. Aydınlık'ta açıklananlar doğru ise bu işin üzerine gidilmelidir.

Bence anarşi ülkemizde MHP ve CİA'dan kaynaklanıyor, anarşinin önüne geçmek için Kontrgerilladan hesap sorulmalıdır.

İSTANBUL

SARIYER'DEN
M.YILMAZ

Halkın başına 12 Mart'tan beri musallat olan bu örgüt artık parçalanmalıdır. Çünkü gün mücadele günüdür. Kontrgerilla ve MHP'den hesap sorma günüdür. Çoğunun yüzü Aydınlık'ın sayesinde ortaya çıkmaktadır. Tüm halkımız ve görevliler, harekete geçme zamanı gelmiştir. Biri çıkıp "Kontrgerilla yoktur" diyor. Onun yok demesi bile olduğunun kanıtıdır.

Şunu aklımızdan çıkarmamalıyız: Biz Kontrgerillayı halk olarak parçalamazsak, onlar halkı parça parça ayırmaya devam edeceklerdir.

ANTAKYA'DAN

MEHMET GÜNAY
(Ayran satıcısı)

Hükümet Kontrgerilladan hesap sormalıdır. Hükümet halkı bölenlerin üstüne yürümelidir.

CEMAL TEMİZKAN
(Bakkal)

Kontrgerilla dağıtılmalıdır. Bu örgüt en büyük kötülükleri yapıyor.

ALİ YEŞİLOĞLU
(Terzi)

Kontrgerillanın aydınlığa çıkması çok önemlidir. Hükümet bu örgütten hesap sormalıdır.

BANDIRMA'DAN

ESAT OKTAY
(Türk Yapı-İş sendikası Bağtaş-İşkur Şantiyesi Kutlutaş işyeri baştemsilcisi)

Kontrgerillanın varlığı 12 Mart'ta daha belirgin olarak ortaya çıkmıştır. Türkiye'ye faşist bir rejim getirebilmek için halkımıza, demokratik kuruluşlara, demokratik parlamenter rejime karşı sindirme hareketine girişmiş, halkımızın gücü karşısında gerilemiştir. Aydınlık gazetesi yayınlamış olduğu belgelerle bunun varlığını kanıtlamıştır. Varlığını inkar etmek büyük bir haksızlık olur. Artık halkımızca bilinmektedir. Kontrgerillada görev almış kim varsa adaletin önüne çıkarılmalı, hesap vermelidir. Türkiyemizdeki Kontrgerilla ile işbirliği halinde olan legal ve illegal kuruluşlar dağıtılmalı ve hepsinden teker teker hesap sorulmalıdır.

HÜNKAR GÜNDÜZ
(Öğrenci)

Bu güne kadar işlenen cinayetler Kontrgerilla, MHP tarafından planlanmıştır. Kontrgerilla, MHP, ÜGD ve ÜOD kapatılmalıdır.

NECİP ÖĞÜT
(Kaynakçı)

45 milyon halkımızın bağımsızlık ve demokrasi mücadelesi önündeki en azgın engellerden birisi olan Kontrgerilla - MHP kapatılmalı, dağıtılmalıdır. Bu mücadeleye katılmak yurtseverlik görevidir. Tüm halkımız bu mücadelede omuz omuza vermelidir.

AFŞİN'İN GÖNCÜ KÖYLÜLERİ

Halk düşmanları eninde sonunda biz halkı karşılarında bulacaklardır.

AHMET EZMEOĞLU
(Bakkal),
SAMİ DEMİR
(Radyocu)
KUBİLAY ŞENGÖZ
(İşçi)
UĞUR ÖZCAN
(İnşaat ustası)
EKREM KAHRAMAN
(Öğretmen)
SABİHA KAHRAMAN
(öğretmen)

Kontrgerilla ve MHP Türkiye'deki cinayetlerin örgütleyicisi ve sorumlularıdır. Kapatılmalı, dağıtılmalıdır. Bu cinayetlere karşı olan tüm demokratik kuruluşlar halkımız ile birlikte bu cinayet şebekesini ezmelidir.

İZMİR BUCA EĞİTİM ENSTİTÜSÜNDEN BİR ÖĞRETMEN

Türkiye'nin demokratikleşmesini engelleyen, geciktiren, uzatan karanlık güçlerin şimdiye değin hesap vermesi gerekirdi. Kontrgerilla da bunlardan biridir. Yaptıkları kamuoyuna açıklanmalı, yasadışı işlemlerle suç işleyenler hangi adla olursa olsun yargılanmalı, hesap sorulmalıdır.

Demokrasinin çağdaş anlam kazanabilmesi, kendilerini toplumun ve yasaların üstünde görenlerin yargı önüne çıkarılabilmelerine bağlıdır.

İZMİR

EMEKLİ BAŞ KOMİSER MURAT ALTAN

Kontrgerilladan hesap sormak vatan görevidir"

Sizi geç de olsa tebrik eder, candan kutlarım. Halk için çalışarak üstün bir başarı sağladınız. Çalışmanız disiplinli ve bilinçlidir.

İstihbarat teşkilatınız fevkalade çalışıp, devlet sırrı saydıkları Kontrgerillanın ipliğini pazara çıkardı. Delilleriyle canlı şahitlerle, her türlü ispata hazır hale getirdi.

Bu şuna benzer: Bir olayın hazırlık tahkikatı bitmiş, her türlü ispata hazır olmuş, Muhakemenin önüne çıkmış bir evrak artık bu hakimin vereceği karara kalmıştır.

Bu sebeplerle artık Kontrgerillanın kaçacağı yer kalmamıştır.

Bu başarınızdan dolayı sizler hakkında tahkikat açılmış, devlet sırrını açıkladınız diye.

İşte işin tuhaf şaşılacak tarafı da budur, çünkü bir devletin sırrını açıklamak veya başkasına satmak, haber vermek o sırrı saklamakla görevli memurlar için suçtur. Bu bir devlet sırrı ise bunu saklayan memurlar, görevliler nerede idi, onlar hakkında ne yapıldı.

Bunu açıklayan basın suçlu olamaz, çünkü açıklanan zaten devlet sırrı değil görevlilerin Anayasa'ya aykırı, insanlığa düşman olan bir teşkilat kurmuş kendi vatandaşlarına işkence yapmış, olaylar çıkarmış, suç işlemiş, vatanı, vatandaşı bölmüş, parça parça etmiş bir teşkilatın ipliğini pazara çıkarmak suç olamaz; bu ancak vatan görevi olur.

Yazılacak çok şeyler var ve sizler zaten yazıyorsunuz. Bunlara bende acizane bir katkıda bulunayım dedim.

Bu sebeple sizi candan kutlar, Kontrgerilladan hesap sorulması kampanyanıza katılır, başarılarınızın devamını dilerim.

"İŞARET: İKİ EL SİLAH, PAROLA: BAŞBUĞ"

MHP İzmir İl Disiplin Kurulu üyesi AKIN KIVANÇ'IN KALEMİNDEN, GÜMÜLDÜR KOMANDO KAMPI

Yarın Aydınlık'ta

Aydınlık

Kuruluş yılı: 1921
Kurucusu: ŞEFİK HÜSNÜ

BÜTÜN ÜLKELERİN İŞÇİLERİ VE EZİLEN HALKLAR, BİRLEŞİN!

CUMA 10 KASIM 1978

300 KURUŞ

Mustafa Kemal'in ölüm yıldönümünde liderler konuştu

Ecevit: "Atatürk, çağını doldurmuş kurumları değiştirmekten çekinmezdi"

Demirel: "Vatan topraklarını parçalatmayız"

HABER MERKEZİ

Atatürk'ün ölümünün 40. yıldönümü nedeniyle, Başbakan Bülent Ecevit, AP Genel Başkanı Süleyman Demirel, CGP Genel Başkanı Turhan Feyzioğlu ve birçok kuruluş mesaj yayınladılar.

Ecevit, verdiği demeçte, "Atatürk büyük bir yenilikçi ve devrimci idi. Çağını doldurmuş kurumları veya toplumu çağın gerisinde tutan alışkanlıkları ve değer ölçülerini değiştirmekten çekinmezdi" dedi. Demirel ise yayınladığı mesajda, "İstiklal Savaşında şehit kanlarıyla sulanarak kurtarılan bu aziz vatan topraklarını kimseye parçalatmamak kararı içindeyiz" dedi.

Mustafa Kemal Atatürk'ün ölümünün 40. yıldönümü dolayısıyla bir demeç veren Ecevit, şunları söyledi:

"Atatürk büyük bir yenilikçi ve devrimci idi. Çağını doldurmuş kurumları veya toplumu çağın gerisinde tutan alışkanlıkları ve değer ölçülerini değiştirmekten çekinmezdi. Bu uğurda bütün güçlükleri ve engelleri göğüsleyip aşardı. Ama bunun yanı sıra Atatürk, tarihin derinliklerine inen köklü bir hukuk devleti ve düzenli toplum geleneğinin de bilinçli ve başarılı sürdürücüsüydü."

Ecevit Atatürk'ün yolundan ayrılanları eleştirdiği demecinde şöyle dedi:

"Atatürk yolundan asıl ayrılanlar, onun bu devlet anlayışını benimseyemeyenlerdir. Devleti korumak veya güçlendirmek gerekçesiyle de olsa, devlet dışı güçlerle veya gerçek işlevlerinin dışına çıkarılan kurumlarla ülke yönetmeğe, varolan ve varsaydıkları tehlikeleri önlemek gerekçesiyle de olsa, kural ve yasa dışı yöntemler kullanmağa, ulusun birliğini ya da ülkenin bütünlüğünü sağlamak gerekçesiyle de olsa, yurttaşlar arasında ayrım gözetmeğe kalkışanlardır.

"Türk toplumu, 'anarşi' diye belirlenen kargaşalık ve mutsuzluk dönemine, Atatürk'ün devlet anlayışından bir süre uzaklaşıldığı için sürüklenmiştir" diyen Ecevit, "şimdi o anlayışı devlet ve toplum yaşamında yeniden geçerli kılmanın yolunda ve çabasındayız" dedi.

DEMİREL'İN MESAJI

Atatürk'ün ölümünün 40. yıldönümü dolayısıyla yayınladığı mesajda Demirel, "Büyük Atatürk'ün ölümünün 40. yılını idrak ettiğimiz günde milletimiz, derin teessür ve büyük endişeler içerisindedir" dedi. De-

(Devamı Sa. 7, Sü. 3'de)

Gümüldür kampına katıldığını açıklayan

MHP İZMİR İL BAŞKANI: "KAMPLARDA SİLAH BULUNDURUYORDUK"

Eski MHP yöneticisi Rıfat Baykal "silah yok" demişti

MHP milletvekili Rıfat Baykal, Gümüldür'deki arazisinde kamp kurduğunu doğruladı. Baykal dün yaptığı basın toplantısında kampın açılmasında para yardımında bulunduğunu ve kampı yönettiğini belirtti. Ancak kampta silahlı eğitim yapılmadığını iddia etti. Baykal MHP'nin diğer kampları ve raporda yer alan hususlar hakkında hiçbir bilgisi olmadığını ileri sürdü.

Milli Birlik Komitesi üyesi ve 1965-69 yılları arasında CKMP milletvekili olan Rıfat Baykal...

...nlık ÇARŞAMBA 8 KASIM 1978 300 KURUŞ

İŞÇİLERİ VE EZİLEN HALKLAR, BİRLEŞİN!

MİLLETVEKİLİ Baykal: ...kampı yönettim"

1965-69 arası milletvekilliği yapan ve fikir yüzünden daha MHP'den ayrıla Baykal.

● Rıfat Baykal, İzmir'de kurulan NAZI (Nasyonal Aktivite Zinde İnkişaf) teşkilatının lideri olarak tanınıyor

Gazetemizin yayınladığı MHP raporuyla ilgili gelişmeler devam ediyor. Bu kez de MHP İzmir İl Başkanı, raporda sözedilen kamplarda silah bulundurduklarını açıkladı. Eski MHP yöneticisi Baykal ise, kamplarda silah olmadığını iddia etmişti. Yukarıda gazetemizde yer alan Baykal'ın iddiasıyla ilgili küpür.

● Ömer Faruk Işık, "Sansasyon için havaya silah sıktık. Silahları köpeklerden korunmak için kullanıyorduk"

● MHP İzmir İl Başkanı, "Elebaşıların elimizde isimleriyle, resimleriyle, adresleriyle listesi var. İstesek onları vurdurturuz" dedi

● DAS konusunda da açıklamalar yapan Işık, "İkinci Kuvay-ı Milliyeciler Derneğinde DAS'ın yazarlarıyla beraberdik. Genel Merkezden para gelirdi. Bir ara Amerikalılar da para vermeyi teklif ettiler"

Osman Nuri Büyüker

Önceki gün MHP eski yöneticisi Rıfat Baykal'ın komando kampı kurduğu ve yönettiği yolundaki açıklamalarından sonra aynı kampın öğretmenlerinden olduğu öne sürülen İzmir MHP İl Başkanı Ömer Faruk Işık ile görüştük.

Ömer Faruk Işık, Rıfat Baykal'ın "Komando kampı kurduk, fakat kamplarda silah bulundurmuyorduk" şeklindeki açıklamasına karşılık kamplarda silah bulundurduklarını açıkladı. Ancak bu silahları köpeklerden korunmak için kullandıklarını, bu arada sansasyon yaratmak için silah sıktıklarını söyledi.

MHP İzmir İl Başkanı, "DAS" konusuna da değinerek kitabı yazan emekli subayla bir zamanlar birlikte çalıştıklarını, İkinci Kuvvay-ı Milliye diye bir dernek kurduklarını ve Ankara'daki Genel Merkez'den sürekli para geldiğini, hatta bir ara Amerikalıların kendilerine para teklif ettiklerini belirtti.

Ömer Faruk Işık, Demirel'in hazırlattığı raporda belirtilen 1968 yılında Gümüldür Akreptepe'deki komando kampında neler yapıldığı konusundaki sorumuzu şöyle cevapladı:

"Aslında orada Akreptepe diye bir yer yoktur. Çünkü küçük bir tümsek vardır, çok akrep bulunduğu için o ismi biz taktık. O zamanlar bir grup genç orada çadırlarla kamp kurmuştuk. Çok akrep vardı. Geceleri nöbet tutar, ışıkla akrepleri beklerdik, vurmak

(Devamı Sa. 7, Sü. 5'de)

Sağmalcılar'dan kaçan faşistlerden

Yusuf Arpacık teslim oldu

HABER MERKEZİ

Sağmalcılar Cezaevinden 13 faşistle beraber kaçan, Sabahattin Yardımcı ve Sabri Yarael'i silah zoruyla kaçırmaktan sanık olan Yusuf Arpacık adlı faşist dün saat 18.30'da Sağmalcılar Cezaevi İnfaz Savcılığına teslim oldu.

(Devamı Sa. 7, Sü. 6'da)

Muhalefet lideri

Homeyni: "Rusya Şah'ı destekliyor"

● Homeyni: "Süper devletler artık Şah'ı kurtaramaz"

● Tahran ve Şiraz Üniversitelerinin rektörleri istifa etti

● "Yolsuzlukla mücadele" önlemlerini halk ciddiye almadı

● ABD, Şah'ın polislerine malzeme veriyor

DIŞ HABERLER SERVİSİ

Paris'te bulunan İran muhalefet liderlerinden Homeyni, "Şah'ın sonunda tükeneceğini ve süper devletlerin artık Şah'ı kurtaramayacağını" söyledi. Gazetecilere bir açıklama yapan Homeyni, "Sovyetler Birliği'nin de diğer büyük devletler gibi davrandığı-

(Devamı Sa. 7, Sü. 1'de)

DERSTEN ÖĞRENCİ ÇIKARIP DÖVDÜLER

Sahte solcular, liselerde devrimcileri okula sokmuyor

BAŞYAZI

Sahte solun saldırıları

İstanbul'da liselerin öğrenime başlamasından bu yana, bir grup saldırgan, görüşlerini beğenmedikleri öğrencileri "Sizi burada yaşatmayacağız" diyerek okullara sokmamaya çalışmakta, sopalı ve taşlı saldırılar düzenlemekte, okulları işgal etmekte ve sokak ortasında öğrencilere ateş etmektedirler. Bunun son örneği, birkaç gün önce Pertevniyal Lisesi'nde yaşandı. Bir grup sahte solcu, ders ortasında sınıfı bastı, iki öğrenciyi zorla sınıftan çıkardı ve döverek çeşitli yerlerinden yaraladı. Aynı gün İstanbul'un çeşitli yerlerinde silahlı ve sopalı saldırılar devam etti.

Bu saldırıları düzenleyenler, kendisine "solcu" adını takan İGD, D.Sol, Kurtuluş, SGB, DHKD vs. gibi çeşitli Moskova yanlısı, maceracı ve bölücü gruplardır. Saldırıların yapılış biçiminden, daha önce bu gruplar tarafından ortaklaşa planlandığı anlaşılmaktadır. Bir gün önce Bakırköy'de öğrencilere silahla ateş açılıyor ve ateş açan gruptan bir kişi kendi arkadaşları tarafından yaralanıyor. Bunun üzerine tüm İstanbul çapında genel bir saldırı kampanyası başlatılıyor. Ve daha önce birbirlerine tabanca ve bıçaklarla defalarca saldıran bütün bu grupların, son saldırılar sırasında ortaklaşa hareket ettikleri görülüyor.

Bu saldırıların belli amaçlar taşıdığı açıktır. Birincisi, saldırganların iplerini tutan sahte TKP ve İGD, Türkiye'nin bağımsızlığını isteyen ve

(Devamı Sa. 7, Sü. 9'da)

Aydınlık

İSTANBUL (ÖZEL)

Başını Moskova yanlısı İGD'lilerin ve "Devrimci Kurtuluş" taraftarlarının çektiği sahte solcular, İstanbul liselerinde devrimci öğrencilere saldırarak, "Bundan sonra okula gelirseniz buradan tabutunuz çıkar" şeklinde tehditte bulunuyorlar. Önceki gün Bakırköy Lisesinde düzenledikleri silahlı saldırıda bir arkadaşlarını kendileri yaraladıkları halde, bunu devrimcilerin üzerine atmaya çalışan sahte solcular, bu yolla saldırılarını artırdılar. Pertevniyal Bakırköy Akşam Ticaret, Esenler. İstanbul Erkek ve Bahçelievler Liselerinde devrimci öğrencilere saldırarak, çeşitli yerlerinden yaraladılar.

Sahte solcular, liselerin açılmasıyla birlikte özellikle İstanbul, Ankara ve İzmir'de devrimci öğrencileri tehdit etmeye başlamışlardı. Başını İGD'lilerin çektiği saldırganlar, "Bu yıl Aydınlık'çıları okula almayacağız" diyerek girişecekleri saldırıları haber vermişlerdi. Liselerin açılmasıyla birlikte, saldırılar da başladı.

Bakırköy Lisesinde sahte solcuların 6 Kasım günü zorla gerçekleştirmek istedikleri boykota öğrenciler karşı çıktı. Bunun üzerine İGD'li ve

(Devamı Sa. 7, Sü. 4'de)

● İGD ve "Devrimci Kurtuluş" taraftarları Bakırköy Lisesine düzenledikleri silahlı saldırıdan sonra, İstanbul'un çeşitli liselerinde de devrimcilere saldırdılar

● Saldırganlar, öğrencileri "Bu okuldan tabutunuz çıkacak" diye tehdit ediyor

● Daha önce de Ankara ve İzmir liselerinde, devrimciler saldırıya uğramıştı

Bahçelievler Lisesinde "Devrimci Sol" taraftarı sahte solcuların saldırısına uğrayan Dursun Aydın, saldırganların, "Aydınlık'ı savunuyorsan okulu terk et!" diyerek kendisini tehdit ettiklerini söyledi.

Aynı gruba mensup saldırganlar Bakırköy'deki Ercan Kitabevini de tahrip etti.

Dördüncü Beş Yıllık Kalkınma Plan tasarısı kabul edildi

ANKARA (AA)

Dördüncü Beş Yıllık Kalkınma Plan Tasarısı, TBMM Plan Karma Komisyonu'nda oylanarak kabul edildi. Oylamada muhalefete mensup üyeler "red" oyu kullanırken, CHP'li üyeler "evet" oyu verdiler.

Komisyonda görüşmeler sırasında tasarıyla ilgili olarak verilen değiştirme önergesi ele alındı. Verilen 20 önergeden 9'u kabul edildi. 11 önerge ise Plan'ın bütünlüğünü bozduğu gerekçesi ile

(Devamı Sa. 7, Sü. 6'da)

Vehbi Koç, fazla fiyatla otomobil satmaktan tazminata mahkum oldu

ANKARA (ANKA)

Anadol Marka otomobilin belirlenen resmi fiyatından 3 bin 342 lira fazlasına satılması üzerine Vehbi Koç hakkında mahkumiyet kararı verildi. Ankara Ticaret Mahkemesi tarafından verilen karar, Mustafa Kemal Özol isimli bir alıcının şikayeti üzerine alındı.

Senatoda, şiddet olaylarının görüşülmesi sürüyor

Çağlayangil, MHP raporunun gizli olduğunu kabul etti

● Çağlayangil, "Bölücülük konusundaki teşhiste, Ecevit'le birleşiyoruz" dedi

HABER MERKEZİ

Cumhuriyet Senatosu Genel Kurulunda şiddet olaylarına ilişkin genel görüşme dün de devam etti.

Genel Kurul'da kişisel görüşlerini açıklayan Bursa AP Senatörü İhsan Sabri Çağlayangil, 1970 yılında hazırlanan MHP raporunun varlığını ve üzerinde "gizli" damgası olduğunu kabul etti. "Uluslararası tipik gerilla savaşının ikinci aşamasının" yaşandığını öne süren Çağlayangil, "İran gerilla savaşı'nın üçüncü aşamasındadır" dedi. Çağlayangil ko-

(Devamı Sa. 7, Sü. 7'de)

Köy-Koop'ta yolsuzluk haberlerinin sahte TKP'liler tarafından yayıldığı açıklandı

ANKARA (ÖZEL)

Kısa adı KÖY-KOOP olan Köy Kalkınma ve diğer Tarımsal amaçlı Kooperatif Birlikleri Merkez Birliği Yönetim Kurulu dün yaptığı açıklamada, bazı gazetelerde çıkan "KÖY—KOOP aleyhinde bir Hollanda firması 15 milyon dolarlık zarar ziyan davası açtı" haberlerinin çirkin bir yalanın ötesinde değer taşımadığını belirtti. 20-25 milyonluk bir ticari işlemden 400 milyon liralık tazminat davası açılamayacağını belirten Yönetim Kurulu; şimdiye kadar yapılan işlemlerden KÖY—KOOP'un değil, Hollanda firması ATGX firmasının sorumlu bulunduğunu ve anlaşma sağlanamadığı takdirde mahkemeye başvuracak olan tarafın ATGX değil KÖY—KOOP olduğunu açıkladı.

KÖY—KOOP Yönetim Kurulu, ihracatı yapılamayan 2500 ton nohut için ton başına 10 lira ceza ödenmesi kararına, Yönetim Kurulu toplantısına katılan Genel Başkan Yardımcısı Tuncer Ergüler'in de imzasının bulunduğunu açıkladı.

Yönetim Kurulu bildirisinde, basına yansıtılan gerçek dışı haberlerin KÖY-KOOP Yönetim Kurulundan düşürülen CHP Adana Milletvekili Nedim Tarhan ve arkadaşları tarafından iletildiğini belirterek: "KÖY—KOOP'u kendi çıkarları doğrultusunda amacından saptırarak, başarılı olamadıkları takdirde bölünmesini ve dağılmasını sağlamak için eski Yönetim Kurulu üyesi Nedim Tarhan ve arkadaşlarının bu konudaki faaliyetleri tarafımızdan olduğu kadar tabanımız tarafından da üzüntüyle izlenmektedir" denildi.

Nedim Tarhan ve arkadaşlarının KÖY—KOOP'a olan 31,5 milyon lira borçlarını ödememek suretiyle ekonomik abluka uygulamak istediklerini de belirten Yönetim Kurulu, açıklamasını şöyle tamamladı:

"Yolsuzluk savları onların son oyunlarıdır. Bu toplumda onların yerlerinin olmadığını kendileri de kabul edecek ve köylülerin yakasını bırakmak zorunda kalacaklardır" denildi.

Tek Gıda-İş Genel Merkezi bölücülere prim veriyor!

Tek Gıda-İş Gaziantep 1 Nolu Şube Yönetimi fesh edildi

- Genel Merkezin fesih kararına karşı işçiler imza kampanyası başlatılar
- 3 ay işinde Olağanüstü Genel Kurul yapılacak
- Celal Özkıyıkçı'nın bölücülüğün başını çektiği bildiriliyor

GAZİANTEP (ÖZEL) Tek Gıda-İş Sendikası Genel Merkezi, Mustafa Berk Başkanlığındaki Gaziantep 1 Nolu Şube yönetimini feshetti.

Tek Gıda-İş Adana Merkez Şube yönetimine bağlı olarak çalışmalarını yürüten 1 Nolu Şubeye, 3 ay içinde kongrelerini yapmak kaydıyla müteşebbis Yönetim Kurulu atandı.

Feshedilen şube yöneticileri, kararın işçiler arasında gelişen birlik ve mücadele ruhuna bir darbe indirmeyi amaçladığını belirttiler. Öte yandan işçiler, fesih kararını büyük bir tepkiyle karşıladılar. Kararın anti-demokratik olduğunu belirten işçiler, bunu protesto etmek için bir imza kampanyası başlattılar. Kampanya metnine ilk günden 300'e yakın işçi imza attı.

Protesto metninde, fesih kararı kınanmakta, feshedilen yönetimin işçiler arasında huzursuzluk yarattığı iddialarının asılsız olduğu ve asıl şimdiden sonra huzursuzluğun başlayacağı belirtiliyor.

Bilindiği gibi, başlarını eski şube başkanı Celal Özkıyıkçı'nın çektiği küçük bir grup, Mustafa Berk ve arkadaşlarının önderliğindeki işçiler tarafından yönetimden düşürüldükten sonra, işçileri ve sendikayı bölme çabalarını hızlandırmışlardı. Önce 1 ve 2 Nolu şube diye sendikayı bölmüş, sonra da Mustafa Berk başkanlığındaki 1 Nolu Şubeyi Olağan Üstü kongreye zorlamışlardı.

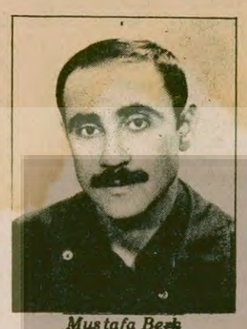
Mustafa Berk

Bu girişimlerinde başarılı olamayınca da, tepeden inme kararla, işçilerin iradesini hiçe sayarak fesih kararını çıkarttılar. Bu kararın çıkartılması için, Genel Merkeze yalan ve dedikodulara dayanan bilgiler verdiler.

Önümüzdeki günlerde, işçilerin kararı protesto etmek üzere Genel Merkeze bir heyet gönderecekleri öğrenildi. Ayrıca basın toplantısı düzenleyerek, demokratik kuruluşların ve kamuoyunun bu haksız fesih kararına karşı mücadeleye çağırılacağı bildirildi.

ATAŞ'TA GREV ERTELEME SÜRESİ 20 ARALIKTA BİTİYOR

MERSİN(ÖZEL) Türk-İş'e bağlı Petrol-İş Sendikasının Ataş'ta kısa bir süre önce aldığı grev kararı, Bakanlar Kurulu tarafından 20 Aralık 1978 tarihine kadar tekrar ertelendi. Petrol-İş Sendikası Mersin Şubesi yetkilileri grevlerinin 20 Aralıkta mutlaka başlayacağını, Bakanlar Kurulunun bir işyerinde grev veya lokavt kararını en fazla üç ay erteleyebileceğini açıkladı.

Ataş işvereninin işçilere haklarını vermemek için direndiklerini ve Bakanlar Kurulunun aldığı kararın işverene yaradığını söyleyen Ataş işçileri, 20 Aralıkta greve gideceklerini ve haklarını alıncaya kadar grevlerinin süreceğini açıkladılar.

Öte yandan Ataş'ta sürekli grev ertelenmesinin işyerinde üretimi düşürdüğü ve rafineride yalnızca ham petrol işlendiği, ayrıca günde sadece 40 bin ton petrol üretildiği verilen haberler arasında.

Şirketin yardımlaşma derneğini ele geçirmek amacıyla

GÜVEN SİGORTA GENEL MÜDÜRÜ SAHTE GENEL KURUL TOPLADI

- Güven Sigorta Müdürü bir süre önce de derneğin 6 yöneticisinin görevine son vermişti

İSTANBUL (ÖZEL) Güven Sigorta Şirketinin İmar İskan Bakanlığı tarafından atanan Genel Müdürü A. Fethi Soysal'ın 10. Sulh Hukuk Hakimliğini yanıltarak çıkarttığı bir kararla, şirket memurlarının kurdukları Yardımlaşma Derneğini sahte genel kurula götürdüğü bildiriliyor.

Konuyla ilgili olarak basına bir açıklama yapan Güven Sigorta Şirketi Memur ve Hizmetlileri Ö.M.E Yardımlaşma Derneği Başkanı Yusuf Özcan, Genel Müdürün dernek yönetimini düştü göstererek düzenlediği bu toplantının yasal olmadığını, toplantıya dernek yöneticilerinin bile sokulmadığını belirtti.

Yusuf Özcan'ın açıklaması şöyledir:

"Derneğimiz yönetiminin memurların eline geçmesinden sonra; Güven Sigorta yönetimi tarafından dernek yönetimine seçilen 6 arkadaşımızın görevine son verilmiştir. Amaç; derneğimizi çalışmaz hale getirmek ve Güven Sigortada çalışma koşuluna bağlı olan dernek üyeliğimize son verdirmektedir.

"Bu durumu gözönünde bulunduran yönetim kurulumuz; önce, bütün bunlara sebep olan Genel Müdür Fethi Soysal'ı dernekten ihraç etmiş, daha sonra da Genel Kurulu çağırarak bu ihracı onaylattırmış ve tüzüğü de değiştirmiştir. Bunun üzerine Genel Müdürün emrindeki Güven Sigorta avukatları eski tüzükle 10. Sulh Hukuk Hakimliğine başvurarak, dernek yöneticilerinin Güven Sigortadan ve dernek yönetiminden ayrıldıklarını iddia ederek ve dolayısıyla dernek yönetiminin düştüğü şeklinde mahkemeyi yanıltmışlar ve dernek üyelerinden biri Genel Md. Muavini, diğer ikisi müdür olmak üzere 3 kişilik bir heyete toplantı yaptırmak üzere atama yaptırmışlardır.

"8 Kasım 1978 günü saat 16.00'da mesai saatleri içinde Bankalar Caddesindeki şirket merkezinde dernek toplantısı yaptıran Genel Müdür, o gün için bütün memurların izinlerini kaldırarak, herkesin bu toplantıya katılmasını kamu görevinden dolayı üstün tutmuştur.

"Ellerinde mahkeme kararı olmasına karşın özünde yasal olmayan bu toplantıya üyelerin çoğu yerinde baskılar altında bulunduğunu gözönüne alan; Başkan Yusuf Özcan, Başkan Yardımcısı Şenyurt Ülker ve Sekreter Mahir Asuman toplantıya katılmak istemişlerdir. Ancak, Genel Müdür Fethi Soysal'ın besleme fedaileri tarafından bu yöneticilerin içeri alınmaması için kapılar tutulmuştur. Bunun üzerine dernek yöneticileri, Beyoğlu 3. Noteri Adil Özbilge'yi alarak durumun tespitini yaptırmışlardır."

Açıklamada daha sonra Genel Müdürün bu tutumuna alet oldukları belirtilen Beyoğlu Kaymakamı, hükümet komiseri ve divan başkanlığı yapan Aslan Kolçak kınanmaktadır.

Otomobil-İş ile MESS arasında 3 işyerinde anlaşmaya varıldı

AEG-ETİ, OMTAŞ VE BÖHLER'DE SÖZLEŞME İMZALANDI

İSTANBUL (ÖZEL) Bağımsız Otomobil-İş Sendikası ile MESS arasında AEG-ETİ, Omtaş ve Böhler işyerlerinde sürdürülen sözleşme görüşmelerinde anlaşmaya varıldı.

AEG-ETİ'de işçilerin saat ücretlerine 1 Haziran 1978'de 15 lira, 1 Haziran 1979'dan 30 Kasım 1979 a kadar 10 lira zam yapıldı. Bir buçuk yıl süreli sözleşme döneminde, yılda 6 maaş tutarında ikramiye alacak olan işçilere ayrıca yılda 15 günlük ücret tutarında prim ödenecek. İşçilerin yıllık yasal izin sürelerine 3 gün ilave edilecek, kıdem tazminatları her yıl için kademeli olarak 40 ve 45 gün üzerinden ve kendi isteğiyle ayrılan işçiye de ödenecek.

İhbar tazminatlarının yüzde 65 zamlı verilmesinin kararlaştırıldığı toplusözleşmede ayrıca haftalık çalışma süresi 45 saat olup, ücretlerin 48 saat üzerinden ödenmesi kabul edildi.

Omtaş'ta imzalanan ve 17 ay süreli sözleşme ile işçilerin ücretlerine 1 Temmuz 1978'de 13 lira, 1 Temmuz 1979'dan 30 Kasım 1979'a kadar 775 kuruş zam yapıldı. İşçilere ayrıca 17 ayda 7 maaş ikramiye ödenecek ve yıllık yasal izin sürelerine 3 gün ilave edilecek. Toplusözleşme ile kıdem tazminatlarının kademeli olarak 33, 35 ve 40 gün üzerinden, ihbar tazminatlarının ise yüzde 50 zamlı olarak ödenmesi kabul edildi.

Böhler'de 20 ay süreli olarak imzalanan sözleşme ile işçilerin 1 Nisan 1978'den geçerli olmak üzere 13 lira 75 kuruş, 1 Nisan 1979'dan 30 Kasım 1979'a kadar 975 kuruş zam yapıldı. Sözleşme ile 20 ayda 200 günlük ücret tutarında ikramiye alacak olan işçilerin yasal izin sürelerine 3 gün ilave edildi. İşçilerin haftalık çalışma süreleri 46,5 saat olup 48 saat üzerinden verilmesi de toplusözleşmede kabul edildi.

Maden-İş'in Demir Döküm'de bir avuç İGD'liden başka destekçisi kalmadı

Maden-İş'in 2 İGD'liyi temsilciliğe ataması üzerine

DEMİR DÖKÜM'DE DÜN DE BAŞTEMSİLCİ VE 3 TEMSİLCİ GÖREVDEN İSTİFA ETTİ

- Baştemsilci Turgut Alaağaç Mehmet Kul, Mehmet Can ve Cevdet Demirkol adlı temsilciler istifa kağıtlarını fabrikaya astılar
- Temsilcilerin istifa haberi üzerine Remzi Aydın adlı İGD'li elebaşı kriz geçirince hastaneye kaldırıldı

İSTANBUL (ÖZEL) Demir Döküm işçileri Maden-İş'ten istifa edip Devrimci Maden-İş'e üye olurken, dün de aralarında Demir Döküm Baştemsilcisi de bulunan 4 temsilci görevlerinden istifa ettiler. Temsilciler istifalarını fabrikaya astıkları bir kağıtla duyurdular.

Çarşamba günü Devrimci Maden-İş Sendikasının Demir Döküm işçilerine yaptığı çağrıdan sonra istifalar hızlandı. Dün de vardiya çıkışlarında işçiler kalabalık gruplar halinde sendikaya gelerek noter huzurunda Maden—İş'ten istifa ettiler. Devrimci Maden—İş Sendikasının bütün gün boyunca istifa etmek için gelen Demir Döküm işçileriyle dolup taştığı görüldü. İstifaların bu hızla devam etmesi halinde Maden-İş Sendikasının kısa sürede Demir Döküm'deki üye sayısının dörtte birin altına ineceği ve nisaptan düşeceği bildiriliyor.

TEMSİLCİLERİN İSTİFASI

Öte yandan dün Demir Döküm Baştemsilcisi Turgut Alaağaç ve Mehmet Kul, Mehmet Can ve Cevdet Demirkol adlı temsilciler, temsilcilik görevlerinden istifa ettiler. Temsilciler, istifalarını fabrikaya astıkları bir kağıtla duyurdular. Turgut Alaağaç ve diğer üç temsilcinin istifa edeceklerinin bir gün önceden duyulması üzerine, Demir Döküm'de şimdiye kadar İGD'lilerin başını çekmiş olan ve Maden—İş Onur Kurulu üyeliği yapan Remzi Aydın'ın kriz geçirdiği görüldü. Fenalaşan Remzi Aydın sedye ile hastaneye kaldırıldı.

Bilindiği gibi İbrahim Talay ve İsrafil adlı temsilciler de daha önce Maden-İş'ten istifa ederek, Devrimci Maden-İş'e geçmişlerdi. Son istifalardan sonra, Maden—İş'in Demir Döküm'deki 7 temsilcisinden istifa etmeyen sadece 1 temsilci kaldı.

Turgut Alaağaç ve diğer 3 temsilcinin istifasına, Maden-İş Genel Merkezi tarafından 2 İGD'linin boşalan temsilcilik kadrosuna atanmasının yol açtığı öğrenildi. Genel Merkez tarafından temsilciliğe atanan Seyfi Çağan ve Ali Hayali adlı İGD'liler, Demir Döküm'de şimdiye kadar işçiler arasında bölücülük yapmaları ve baskı uygulamalarıyla tanınıyorlardı.

Öte yandan Maden-İş Genel Merkezinin, Turgut Alaağaç ve diğer 3 temsilcinin istifasından sonra Baştemsilciliğe Yaşar Soykal'ı atayacağı da gelen haberler arasında.

Demir Döküm'de temsilcilerin de görevden ayrılmalarından sonra, Maden—İş yöneticilerinin fabrikada bir avuç İGD'li dışında hiç bir taraftarı kalmadı.

Son gelişmelerden sonra, Maden-İş'in Demir Döküm'den ayrılacağı günün daha da yaklaştığı anlaşılmaktadır.

Yeni Metal-İş Sendikası bildiri yayınladı

"Maden-İş her ay kestiği bir yevmiye aidatı nereye harcıyor?"

ANKARA (ÖZEL) Bağımsız Yeni Metal-İş Sendikası Genel Merkez Yürütme Kurulu, Kırıkkale'de Makina Kimya Endüstrisi işçilerine 7. dönem toplu iş sözleşmesi dolayısıyla bir bildiri dağıttı. Bildiride işçi sınıfını bölmek isteyenlere fırsat tanınmayacağı belirtiliyor.

Türkiye'de işçi sınıfı hareketinin başlamasından bu yana, Makina Kimya Endüstrisinde çalışan işçilerin patron uşağı faşist eğilimli Türk Metal yönetimi tarafından baskı altına alındığını ve sömürüldüğünü belirten Merkez Yürütme Kurulu bildirisinde şöyle deniyor:

"Patron uşaklığı yapan faşist eğilimli eski Metal-İş, yeni Türk Metal yönetimi tarafından terör ve baskı altında emekleri sömürülürken, günümüzde devrimci geçinen Maden-İş Sendikası her ay işçiden aldığı net bir aylık yevmiye aidat gelirlerini nerede harcıyorlar? Yeni Metal-İş Sendikasının yılda aldığı bir yevmiye grev fonunu Türk Metal'le beraber istismar etmeye kalkan zihniyet, tüzüklerine göre aidatı net bir yevmiye alacaklarını dürüstçe açıklamalıdırlar."

Bildiride, işçileri bölerek faşizme peşkeş çekmek isteyenlere Kırıkkale işçisinin fırsat vermeyeceği bildiriliyor.

İLAN

1978/36

Zeytinburnu Sulh Hukuk Hakimliğinden

Davacı Karayolları genel Müdürlüğü ile davalı Cahit Urcan arasında ceryan eden tazminat davasının yapılan duruşması sonunda:

2169,58 Tl sı tazminatın 28/3/1976 tarihinden itibaren %5 kanuni faiz 43,40 Tl sı harç, 220 lira ücreti vekaletin davalı Cahit Urcan'dan tahsiline dair mahkemeden verilen 11/9/1978 gün ve 1978/36 esas 1978/728 karar sayılı hüküm davalının yokluğunda karar verilmiş olup iş bu hüküm kendisine ilanen teblig olunur. 24/10/1978

(Basın:27102-1431)

GAYRIMENKUL SATIŞ İLANI

Kadıköy ikinci Sulh Hukuk Hakimliğine izafetle Satışa memur sıfatıyla Kadıköy icra memurluğundan

978/33 satış
975/462 iz.şuyu

Hissedarlar arasında kabili taksim olmadığından şuyuun İzalesizımnında satılmasına karar verilen Kadıköy osmanağa mahallesi Pavlonya sokakta kain 15 pafta, 18 ada ve 1 parsel sayılı 57 M2 miktarlı gayrimenkulün tamamı Kadıköy İcra dairesi satış mahallinde satılacaktır.

İMAR DURUMU: İstanbul belediyesi imar müdürlüğünün 11/1/1978 tarih ve 4089 sayılı imar durumunda, söz konusu 1 sayılı parsele, iskan sahasında, bitişik inşaat nizamında 15.50 metre bina yüksekliği, nizami aydınlık bırakılmak şartıyla arsanın tamamını inşaat yapılabileceği, ayrıca notlar hanesinde tesbit edilecek beher otopark için yatırılacak bedelin 60.000 lira olduğu beyan edilmiştir.

EVSAFI: Söz konusu gayrimenkul Kadıköy Caferağa mahallesi Tellalzade Sokakta Pavlonya sokaklarının keşistiği köşede 40 kapı nolu ahşap yapı bünyeli bodrum, zemin ve birinci kattan ibaret binadır. Bodrum katında koridorda üç oda ve banyo yeri teşkilatının bulunduğu zemin katında iki oda, mutfak yeri bulunduğu, birinci katında ise bir hol, üç oda ve hela yeri teşkilatında bulunduğu görülmüştür. Bina ahşap yapı bünyeli olup oldukça eski ve yıpranmış durumdadır. Binanın bodrum ve zemin katı boş olup birinci katı işyeri olarak kiradır.

KIYMETİ: Bütün hususlar bilirkişince nazara alınarak gayrimenkulün tamamına 580.000 lira kıymet takdir edilmiştir.

SATIŞ ŞARTLARI: Satış 12/12/1978 Salı günü saat 14/14.30 arasında Kadıköy İcra dairesi salonunda yapılacak birinci artırmaya gayrimenkulün muhammen kıymetinin %75 ni geçmesi şartı ile münadi tarafından 3 defa nida edildikten sonra ençok artırana ihale edilir. Böyle bir bedelle talip çıkmazsı ençok arttıranın taahhüdü baki kalmak şartıyla arttırma 10 gün daha temdit ve onuncu gün olan 22/12/1978 Cuma günü aynı yer ve aynı saatler arasında ikinci artırma sonunda münadi tarafından üç defa bağrıldıktan sonra ençok arttırana ihale edilir. Arttırmaya iştirak edeceklerin gayrimenkulün muhammen kıymetinin %10 nisbetinde pey akçesi veya milli bir bankanın teminat mektubunun tevdii şarttır. Satış peşin para iledir. İsteyene 20 günü geçmemek şartı ile mehil verilebilir. Müterakim vergi, vakıf borçları satış bedelinden ödenir. Dellaliye rusmu, ihale pulu bedeli ile satıştan sonra doğacak bilumum masraflar müşteriye aittir. Satış bedeli hemen veya verilen mehil içinde ödenmezse İİKnunun 133 ncü maddesine tevfikan ihale feshedilerek alıcı iki ihale arasındaki farkları ve %10 dan hesap edilecek faizden mesuldür. Bu işe ait şartname ilan tarihinden itibaren herkesin görebilmesi için 978/33 satış dosyası ile Kadıköy İcra dairesinde açıktır. Artırmaya iştirak edeceklerin artırma şartnamesini, ehlivukuf raporunu, imar durumunu okumuş ve lüzümlu malûmatı almış ad ve itibar olunurlar. Daha fazla malûmat almak isteyenlerin 978/33 satış numarası ile Kadıköy İcra memuru Yaşar Karacı'ya müracaatları ilan olunur. 26/10/1978

Kadıköy İcra Memuru Yaşar Karacı

(Basın:7812-1440)

BAYINDIRLIK BAKANLIĞI KARAYOLLARI GENEL MÜDÜRLÜĞÜ
1. BÖLGE MÜDÜRLÜĞÜNDEN

1- Aşağıda Keşif bedeli, ihalenin yapılacağı iş yeri, ihale gün ve saati, belge müracaat son günü yazılı işler, 5539 sayılı kanunun 26. maddesi gereğince taşaron eliyle kapalı zarf usulü ile eksiltmeye konulmuştur. Eksiltme aşağıda yazılı işyerinin emanet inşaat komisyonunca yapılacaktır.

Bu işlere ait eksiltme dosyaları İstanbul Küçükyalı'da 1. Bölge Müdürlüğünde ve aşağıda yazılı işyerinde görülebilir.

İsteklilerin belge müracaat son günü mesai saati sonuna kadar müracaatla verecekleri dilekçe ile ilgili emanet inşaat komisyonlarına başvurmaları gereklidir. Yeterlik belgesi başvurma zamanını geçirenler eksiltmeye giremezler. Postada olan gecikmeler ve telgraf ile yapılan başvurmalar kabul edilmeyecektir.

2- Yeterlik belgesi alınması için gerekli koşullar ve belgeler:

2.1- Belge talep dilekçesi

2.2- Daha önce otokorkuluk malzemesi imal etmiş veya ettirmiş olduğunu belgelemesi.

2.3- Bu işe benzer ve en az bu işin 1. keşif bedeli toplamında demir malzeme ve galvenizleme işi yapmış olduğunu belgelemesi.

2.4- Kendi mülkiyetinde demir kesme, presleme, galvenizleme atölyesi olması veya bu tür atölye sahipleri ile bu iş için önceden noterden tastikli sözleşme yapmış olduğunu belgelemesi.

2.5- Sermaye ve kredi olanaklarını açıklayan mali durum bildirisi.

2.6- Bu işi yürütmeye ehil personel bildirisi.

3-1) İsteklinin Ticaret ve Sanayi Odasına kayıtlı gerçek tek kişi ya da şirket olması (Şirketlerin halifaaliyet belgesi ve sirküleri teklif mektubuna koyması şarttır.)

2) Bu işin eksiltmesini yapacak komisyondan yeterlik belgesi almış olması

3) İsteklinin kanuni ikametgahı olması

4) Teklif mektuplarını bu şartnamede yazılı esaslara göre hazırlaması ve eksiltmeden 1 saat evveline kadar Emanet İnşaat Komisyonuna vermesi lazımdır.

İşin cinsi	İşin ihale yeri	Keş. Bed.	İhale gün ve saati	Bölge müracaat son günü
İdare malı profil ve sacdan otokorkuluk dikmesi yapımı işi	Karayolları 1. Bölge Müdürlüğü Trafik Şefliği	729.315.-TL	20.11.1978 Pazartesi Saat:11.00	17.11.1978 Cuma Saat:17.00

(Basın:27022-1430)

İSTANBUL DEVLET GÜZEL SANATLAR AKADEMİSİ BAŞKANLIĞINDAN

Akademimiz eğitim birimleri için aşağıda 11 kalemde gösterilen cihaz ve aletler 2490 sayılı kanunun 31. maddesi gereğince kapalı zarf ve eksiltme usulü ile satın alınacaktır.

Her bir kalem için ayrı ayrı verilecek 1. Grup teklif mektupları ihale saatinden 1 saat önce İstanbul Devlet Güzel Sanatlar Akademisi Fındıklı/İstanbul, 2. Gurup teklif mektupları ise İstanbul Devlet Güzel Sanatlar Akademisi Sinema Televizyon Enstitüsü Kışlaönü Beşiktaş/istanbul Genel Sekreterliğinde toplanacak olan satınalma komisyonlarına verilmiş olacaktır. Postada meydana gelecek gecikmeler kabul edilmez.

Aşağıda 1. Gurup cihaz ve aletler için hazırlanmış şartnameler hergün mesai saatlerinde İstanbul Devlet Güzel Sanatlar Akademisi Fındıklı/İstanbul 2. Gurup cihaz ve aletler içinde İstanbul Devlet Güzel Sanatlar Akademesi Sinema Televizyon Enstitüsü Kışlaönü Beşiktaş/İstanbul Evrak Bürolarından dilekçe karşılığı alınabilir. Posta ile şartname gönderilmez.

Taliplilerden geçici teminatlarını nakit olarak yatırmak isteyenler İstanbul 1Sayılı Okullar saymanlığına müracaatla oranın veznesine yatıracaklardır.

Banka teminatları veya yatırılan geçici teminat karşılığı alınan makbuz dış teklif zarfında bulunacaktır. Ayrıca firmalar bu ilânın gazetelerde ilk yayın tarihinden sonra alacaklar, meşguliyet belgelerini, şahıslar ise 1978 yılı tasdikli ticaret odası belgelerini yine dış zarf içine koymak mecburiyetindedirler. Teslim süreleri konuları ilişkin teknik şartnamelerde belirtilmiştir.

Cinsi ve Özelliği	Miktarı	Muhammen Bedel TL	Geçici Teminat	İhale Günü	İhale Saati
1. Gurup					
Seramik Fırını ve yardımcı tesisleri	2 takım	285.000.-	15.150.-	28.11.1978	10.00
Otomatik terazi	1 adet	16.000.-	1.200.-	"	"
Yatar Daire testere	1 "	44.000.-	3.300.-	"	"
Şerit testere (küçük)	1 "	27.000.-	2.025.-	"	"
Brülör	1 "	48.000.-	3.600.-	29.11.1978	"
Palanya	1 "	46.000.-	3.450.-	"	"
Hidrolik Gezer caraskal	1 "	15.000.-	1.125.-	"	"
2. Gurup					
Su deposu	1 "	44.583	3.343.75	30.11.1978	"
Diapozitif projeksiyon cihazı	1	"	652.50		"
35 mm portatif projeksiyon makinası	1 "	187.000.	10.600.-	1.12.1978	"
Xenon lamba feneri	1 "	68.500.-	4.675.-	"	"

(Basın: 26984—1429)

KARS VALİLİĞİNDEN
BAYINDIRLIK BAKANLIĞI YAPI İŞLERİ GENEL MÜDÜRLÜĞÜNÜN

1- Kars Tuzluca 8 Daireli Polis Lojmanı ikmal inşaatı işi 527 sayılı kanuna istinaden 1979 yılına sari olarak 2490 sayılı kanun uyarınca ve kapalı zarf usulü ile eksiltmeye konulmuştur.

2- İşin Keşif Bedeli: 2.102.214.53 liradır.

3- Eksiltme ihalesi Kars Hükümet konağı içinde Bayındırlık Müdürlüğü ihale Komisyonunca 29.11.1978 ÇARŞAMBA günü saat 15.00 yapılacaktır.

4- İhale Eksiltme Dosyası mesai saatlerinde Kars Bayındırlık Müdürlüğünde görülüp tetkik edilebilir.

5- İhaleye iştirak için isteklilerin,

A) 76.817.00 lira Geçici Teminat.

B) 1978 Yılı Ticaret ve Sanayi Odası Vesikası,

C) Dilekçelerine ekliyecekleri Teknik Techizat, taahhüt ve Personel Beyannamesi, Banka Mali Durum bildirisi ile keşif bedeli kadar (C) gurubundan Müteahhitlik karnesi ibrazla Kars Bayındırlık müdürlüğünden yeterlik Belgesi alarak zarfa koymaları.

6- İstekliler Teklif mektuplarını ihale saatından bir saat öncesi saat 14.00 de kadar makbuz karşılığında ihale Komisyonu Başkanlığına vermeleri şarttır.

7- Yeterlik belgesi almak için son müracaat tarihi 27.11.1978 PAZARTESİ günü mesai sonu olup,telgrafla müracaat ve postadaki vaki gecikmeler kabul edilmez.

Keyfiyet ilan olunur. (Basın:27315-1437)

1 ADET MOTOPOMP SATINALINACAKTIR

Şartnameleri İstanbul'da Malzeme Şube, İzmir'de Bölge ve Ankara'da Genel Müdürlük Malzeme Satınalma ve İkmal Müdürlüklerinden alınabilir.

Tekliflerin 22/11/1978 günü saat 14 e kadar Genel Müdürlük Haberleşme Müdürlüğüne verilmesi gerekmekte olup aynı gün saat 14.30 da açılacaktır.

Ofisimiz 2490 sayılı kanuna tabi değildir.

TOPRAK MAHSULLERİ OFİSİ
GENEL MÜDÜRLÜK

(Basın:27325-1436)

TEKLİF İSTEME İLANI
TÜRKİYE SELÜLOZ VE KAĞIT FABRİKALARI İŞLETMESİ
GENEL MÜDÜRLÜĞÜNDEN
İZMİT

1- İzmit Tesislerimiz ihtiyacı için 1978 yılı tahsisi olarak,

Espiye Orman işletmesinden 2500 m3.
Artvin " " 10000 m3.
Ardanuç " " 7000 m3.

kağıtlık odun mübayaa edilerek şartnamesine uygun olarak, İzmit'e naklini teminen 20 Kasım 1978 Pazartesi günü saat 12.00 ye kadar kapalı teklif alınacaktır.

2- Şartnameler; İzmit'te İşletmemizden Hopa Bölge Tedarik Amirliğinden ve Aksu Müessesemiz Müdürlüğünden bedelsiz olarak temin edilebilir.

3- İşletmemiz arttırma ve eksiltme kanununa tabi olmadığından ihaleyi yapıp yapmamakta veya dilediğine yapmakta serbesttir.

(Basın: 27224—1434)

Soru

61 yaşındayım. 11 sene SSK'da 6 sene Bağ-Kur'da çalıştım. Emekli olabilir miyim?

İşçinin avukatı

DENİZLİ

SORU: 61 yaşındayım. Sosyal Sigortalar Kurumunda 11 sene çalıştım. 6 senedir Bağ-Kur'luyum. Emekli olabilir miyim?

CEVAP: Mektuptan, önce Sosyal Sigortalar Kanunu'na bağlı bir işte ve sonra da Bağ-Kur Kanunu'na bağlı bir işte çalıştığınız anlaşılmaktadır. Bu durumda, her iki sosyal güvenlik kurumuna bağlı olarak geçirdiğiniz hizmetlerin birleştirilmesi yoluna gidilecektir.

Bağ-Kur Kanunu'nun 59. maddesi, Sosyal Sigortalar Kanunu ile Bağ-Kur Kanunu'na bağlı işlerde çalışmış olanların, bu işlerde geçen hizmet sürelerinin, 228 sayılı yasa ile onu değiştiren 1214 sayılı yasaya göre birleştirilmesini öngörmektedir.

228 sayılı yasanın 3. maddesi de, hizmet sürelerinin birleştirileceğini ve birleştirilmiş hizmet süreleri toplamı üzerinden ilgililere, son ayrıldıkları kurumca kendi mevzuatına göre aylık bağlanacağını ve ödeneceğini belirtmektedir. Buna göre, emekli olabilmeniz için, Bağ-Kur Kanunu'nun 35. maddesindeki koşulları yerine getirmiş olmanız gerekmektedir.

Söz konusu hükme göre ise, yaşlılık (emekli) aylığından yararlanabilmek için, işten ayrılarak yazılı istekte bulunan sigortalının, kadın ise 55, erkek ise 60 yaşını doldurmuş olması ve en az 15 tam yıl sigorta primi ödemiş bulunması gereklidir. 61 yaşında olduğunuza göre, yaşa ilişkin koşulu gerçekleştirmiş bulunuyorsunuz.

Toplam ve birleştirilmiş hizmet süreniz olan 17 yılda muntazaman prim ödeyerek, 15 tam yıl prim ödeme koşulunu da yerine getirdiğiniz varsayıldığında, emekli aylığı alabilmeniz için, hiçbir hukuki engel bulunmamaktadır.

Pol-Bir. Başbakan'a hakaret eden polislere "Arkadaşlarımız" dedi

ANKARA (ÖZEL)
Pol—Bir Genel Sekreteri Bekir Baz, düzenlediği basın toplantısında Başbakanlığın önünde Ecevit'e tehdit savurarak, nara atan ve bozkurt resmi taşıyan polislerin üyeleri olmadığını fakat arkadaşları olduğunu söyledi. 5 polisin araba içinde Başbakanlık konutu önünden geçtiklerini, arabada bozkurt resminin bulunduğunu doğrulayan Baz, "Bozkurt resmi suç değildir" dedi.

Polislerin Başbakana hakarette bulunmadığını, bağırıp çağırmadığını iddia eden Baz, tutuklanan 5 polis için avukat tuttuklarını da söyledi. Baz konuşmasına şöyle devam etti:

"Sayın Ankara Valisinin arabada bulunan polislerin hepsinin de Pol—Bir'li olduğu yolundaki açıklaması hayret vericidir. Öyle zannediyorum ki, Sayın Vali, kendisine yakın olan Pol—Der mensuplarından hilaf-ı hakikat istihbarat almıştır. Kesinlikle söylüyorum. Hadiseye adı karışan arkadaşlarımız Pol—Bir mensubu değillerdir. Ama bu demek değildir ki, Pol—Bir, arkadaşlarımızla da ilgilenmeyecek."

Pol—Bir Genel Sekreteri, polislerin sarhoş olduklarını da reddederek, bir tanesinin bira içtiğini açıkladı. Olayın kapıdaki koruma polisleriyle Pol—Bir'li polisler arasında geçen ufak bir tartışma olduğunu iddia etti.

Kuyumcu dükkanını soyan 6 komando 20 yıl hapis cezasıyla yargılandı

İSTANBUL (AA)
Çemberlitaş'taki bir kuyumcu dükkanını silah zoru ile soyarak, 10 kilo tutarında altın ve ziynet eşyası ile 200 bin lira tutarında para gaspeden 6 komando hakkında 20 yıl ağır hapis cezası isteği ile dava açıldığı bildirildi.

ITT Şirketinin rüşvet dağıtımı olayı Senatoya getirildi

ANKARA (AA)
Bursa CHP Senatörü Şebib Karamollaoğlu, Cumhuriyet Senatosuna verdiği soru önergesinde, "Uluslararası Telefon ve Telgraf Şirketi" ITT'nin başta Türkiye olmak üzere, son beş yıl içinde, bazı ülkelerdeki kişi ve kurumlara rüşvet vermek suretiyle ticari olanaklar sağladığı gerekçesiyle mahkemeye verildiğini hatırlatarak, Başbakana bazı sorular yöneltti.

Karamollaoğlu, "Konu üzerinde gereken ilginin gösterilip gösterilmediği, gösterilmişse ne gibi bir sonuca varıldığı ve tespit edilmiş bir durum varsa, ne gibi işlem yapıldığı" sorularının sözlü olarak yanıtlanmasını istedi.

Ecevit 12 Kasımda Romanya'da

● Dışişleri Bakanı Gündüz Ökçün de geziye katılıyor

ANKARA (ÖZEL)

Başbakan Bülent Ecevit, 12 Kasım günü Romanya Sosyalist Cumhuriyeti Başkanı Nikolai Çavuşesku ve Romanya Hükümeti Başbakanı Manea Manescu'nun çağrısı olarak Romanya'ya gidiyor. Ecevit'in gezisine Dışişleri Bakanı Gündüz Ökçün de katılıyor. Dışişleri Bakanlığınca yapılan ilk açıklamada, Ecevit'in 15 Kasıma kadar Romanya'da kalacağı belirtilmişti. Ancak daha sonra ziyaretin daha kısa sürebileceği öğrenildi.

Ecevit'in Çavuşesku ve Manescu ile yapacağı görüşmelerde siyasal ilişkiler, bölgede, Balkanlar'da, Avrupa'da ve dünyadaki durumun ele alınacağı, ayrıca ekonomik işbirliğinin genişletilmesi olanakları üzerinde durulacağı belirtildi.

İki ülke arasındaki ilişkiler son yıllarda gittikçe sıklaşıyor. Çavuşesku'nun 22 Haziran 1976'da Ankara'ya yaptığı ziyareti, Manescu'nun 25 Nisan 1978 tarihinde yaptığı ziyaret izlemişti. Bu arada Cumhurbaşkanı Korutürk'ün 3-6 Temmuz 1978 tarihleri arasında Romanya'ya yapması gereken ziyaret Cumhurbaşkanının rahatsızlığı nedeniyle ertelenmişti.

EKONOMİK İLİŞKİLER

Türkiye-Romanya ilişkilerini Manescu'nun Ankara'ya yaptığı ziyaret sırasında imzalanan ekonomik, teknik ve kültürel işbirliği konusunda görüş birliği belgesi ve ekonomik, teknik, ticari işbirliği protokolü düzenliyor.

İki ülke arasındaki ticaret, 14 Mart 1973 tarihinden bu yana serbest döviz esası üzerinden devam ediyor. Son yıllarda Türkiye'nin Romanya'ya ihracatı arttığı için iki ülke arasındaki ticaret dengesinde belli bir düzelme görüldü.

Türkiye 1974'de Romanya'ya 5 milyon 980 bin dolarlık mal satarken, bu yılın ilk 7 ayında bu rakam 44 milyon 558 bin dolara yükseldi. Romanya'dan yapılan ithalat ise yıllar itibariyle oynamalar göstermekle birlikte 77 milyon dolar civarında.

Manescu'nun Türkiye'ye yaptığı ziyaret sırasında 1 Temmuz 1978-1 Aralık 1979 tarihleri arasında ticaret hacminin 200 milyon dolara yükseltilmesi kararlaştırılmıştı.

EKONOMİK İŞBİRLİĞİ

Öte yandan Romanya ve Türkiye, birçok proje üzerinde ortaklaşa çalışmalar yapıyor. Bunlardan Orta Anadolu Petrol Rafinerisi için sözleşme imzalandı. Buraya petrol taşıyacak olan Yumurtalık-Kırıkkale Petrol Boru Hattı konusunda ise TPAO teknik araştırmaları sürdürüyor. Türkiye'deki petrol arama çalışmalarını kolaylaştırmak üzere Romanya, Türkiye'ye petrol sondaj kuleleri satıyor.

Ayrıca Türkiye'deki koklaşabilir kömür ve linyit yataklarının değerlendirilmesi, Mazıdağı fosfat yataklarının işletilmesi konusundaki çalışmalar ise devam ediyor.

KIBRIS SORUNU BİRLEŞMİŞ MİLLETLERDE

● Bloksuzların önergesinde Türk ve Rum toplumlarının, görüşmeleri derhal başlatmaları da isteniyor ●

Kıbrıs'taki yabancı askerlerin geri çekilmesini isteyen önerge kabul edildi

Genel Kurulda söz alan çeşitli ülkelerin temsilcileri, Birleşmiş Milletler kararlarının uygulanmasını ve toplumlararası görüşmelerin başlatılmasını istediler

HABER MERKEZİ

Bloksuz Ülkeler tarafından hazırlanan karar tasarısında, Güvenlik Konseyi, daha önceki yıllarda Kıbrıs konusunda kabul edilen kararların, belirli bir zaman süreci içinde uygulanmasını sağlamak için gerekeni yapmaya davet ediliyor. Başka bir madde ile de, Kıbrıs Türk ve Rum toplumlarının anlamlı ve yapıcı görüşmeleri derhal başlatmaları isteniyor.

DAHA ZORLAYICI

Gözlemcilere göre, Cezayir, Guyana, Hindistan, Mali, Sri Lanka ve Yugoslavya tarafından hazırlanan karar tasarısı, geçen yıl Genel Kurulda 6 aleyhte ve 20 çekimser oya karşılık 116 oyla kabul edilen metinden daha zorlayıcı hükümler taşıyor. Bu arada, Çarşamba gecesi, Birleşmiş Milletler'in 18 üyesi daha önergeye katıldıklarını açıkladılar.

Önergenin, bütün yabancı birliklerin aradan çekilmesini ve Kıbrıs Cumhuriyetindeki yabancı askeri varlıkların sona erdirilmesini isteyen paragraf, bazı gözlemcilere göre, tamamen Türk birliklerini hedef alıyor. Bununla beraber Genel Kurulda yapılan müzakereler sırasında söz alan Sovyet Bloku temsilcileri, Ada'daki İngiliz üslerinin de tasfiyesini istediler.

Harmalov, Kıbrıs sorununa Birleşmiş Milletler çerçevesinde bir çözüm aranmasını da istedi.

KÜBA DELEGESİNİN SÖZLERİ

Küba temsilcisi Büyükelçi Raul Rao-Kouri de, Genel Kurulun, Kıbrıs konusunda Türkiye'ye baskıda bulunmasını önerdi.

Guyana temsilcisi Noel Sinclair ise, toplumlararası görüşmelerin devam edebilmesi için karşılıklı şüphe havasının ortadan kaldırılmasını ve olumsuz tutumlardan vazgeçilmesini teklif etti.

ÖTEKİ GÖRÜŞLER

Avrupa Ortak Pazarı adına konuştuğunu belirten Batı Alman Temsilcisi Baron Ruediger Von Hechmar da, Kıbrıs'ın bağımsızlık ve toprak bütünlüğünü garanti edecek bir çözümün, ancak toplumlararası görüşmeler yoluyla bulunabileceğini anlattı.

Von Hechmar, Kıbrıs Türk ve Rum toplumlarının, 1977 yılında, Makarios, ile Denktaş arasıda varılan ilke anlaşması çerçevesinde bir masa etrafında bir araya gelmeleri gerektiğini söyledi.

Suudi Arabistan Büyükelçisi Cemil Barudi ise, Türkiye'nin bir iyiniyet jesti olarak adadan 5.000 asker çekmesini teklif etti.

Hindistan'ın Dışişleriyle görevli Devlet Bakanı Samarendra Kundu ise, Adanın hem iç ve hem de dış sorunları bulunduğunu ve bütün bu sorunların çözümü için ilk adımların atılması zamanının geldiğini belirtti. Bakan, toplumlararası görüşmelerin başlamasını istedikten sonra, şimdiye kadar kaydedilen ilerlemelerin temel alınmasını önerdi.

Ecevit, Benson'u kabul etti

ANKARA (AA)
Başbakan Bülent Ecevit, dün saat 14.30'da, ABD Dışişleri Bakanlığı Savunma ve Güvenlik Yardımı İşleri Müsteşarı Bayan Lucy Wyson Benson'u kabul etti. Ecevit, Amerikan askeri yardımı konusunda bilgi alışverişinde bulunmak üzere Türkiye'ye gelen Bayan Benson'la bir süre görüştü.

Kabulde, Milli Savunma Bakanı Işık, ABD'nin Ankara Büyükelçisi Ronald Spiers, Büyükelçilik Savunma İşleri Müsteşarı Gelber ile Benson'un yardımcısı Braun da bulundu.

Bayan Benson daha sonra Milli Savunma Bakanı Hasan Esat Işık ve Genelkurmay İkinci Başkanı Orgeneral Haydar Saltık ile aynı konuda görüşmeler yaptı.

Bayan Benson'un Ankara'daki temaslarının halen Dışişleri Bakanlığı'nda Türkiye'nin savaş sanayi konusunda görüşmeler yapan ABD uzmanlar heyeti ile aynı yönde olduğu öğrenildi.

Uzmanlar düzeyinde yapılan görüşmelerde Amerika'nın Türkiye'de bir savaş sanayi kurulmasında neler yapabileceğinin araştırıldığı belirtiliyor.

Bayan Benson bu sabah İstanbul'a geliyor. Benson 12 Kasım günü İstanbul'dan ayrılarak Birleşik Amerika'ya gidecek.

İsrail tutucu ve inatçı; Sedat direniyor

WASHINGTON GÖRÜŞMELERİNİN KESİLECEĞİ SANILIYOR

DIŞ HABERLER SERVİSİ

Mısır Devlet Başkanı Enver Sedat'ın dün yaptığı açıklamanın yankıları sürüyor. Sedat'ın barış anlaşmasının imzalanması için İsrail'in Filistinlilerle görüşme yapmasını isteyen açıklaması, özellikle Tel-Aviv çevrelerinde kuşku yarattı. Kudüs'ten Washington'a dönen İsrail Savunma Bakanı Ezer Weizmann, ABD Dışişleri Bakanı Cyrus Vance ile görüşerek kendisine hükümetinin tutumu hakkında bilgi verdi.

Öte yandan bir açıklama yapan İsrail Başbakanı Menahem Begin, hükümetinin barış istemesine rağmen bir Filistin devletinin kurulmasına izin veremeyeceğini iddia etti.

Kanada'nın Montreal kentinde bir grup siyonist önünde yaptığı konuşmada, Begin ülkesinin dinsel sorunlar ve güvenlik gerekçeleri yüzünden bağımsız bir Filistin devletinin kurulmasına kesinlikle karşı olduğunu belirtti. Begin'in "Kudüs, Yahudilerin tarihi başkentidir" sözü ise siyasal gözlemciler tarafından Begin'in yeni bir savunma çabası olarak değerlendirildi.

SEDAT DİRETİYOR

Mısır'ın yarı-resmi yayın organlarından biri sayılan Orta Doğu Haberler Ajansı, Washington'da bulunan Mısır heyetinin "İsrail görüşmelerde olumlu bir tutum takınmazsa görüşmeler kesilecek" şeklindeki açıklamasını yayımladı.

Aynı şekilde, Başkan Sedat da bir Kuveyt gazetesine verdiği demeçte, İsrail'in katı tutumunu sürdürdüğü sürece görüşmelerin kesilmesinin doğal olduğunu belirtti.

Bilindiği gibi, Batı Şeria ve Gazze Bölgesinde Filistinlilerin bağımsız bir devlet kurmaları sorunu, İsrail-Mısır heyetleri arasında bir anlaşmazlık sorunu olarak ortaya çıkmıştı.

Washington'daki görüşmeler hakkında bir açıklama yapan ABD sözcüsü George Sherman, görüşmelerin olumlu gittiğini, yeni anlaşmazlıkların çıkmadığını, ancak eski pürüzlerin de henüz giderilmediğini açıkladı.

EL FETİH TEŞKİLATININ BİR AÇIKLAMASI

El Fetih teşkilatının Beyrut'ta yaptığı bir açıklamada, Bağdat zirvesinin Camp David anlaşmalarına gerçek bir yanıt oluşturmadığını belirtti. Ebu Iyad tarafından yapılan açıklamada, zirvenin Kahire'ye bir heyet göndermesinin olumsuz olduğu iddia edildi. El Fetih'in açıklamasında Bağdat zirvesinde ABD'ye karşı da iyi bir tutum alınmadığı öne sürüldü.

Pol-Der Eğitim Sekreteri, evini üç kez kurşunlayan iki komandoyu yakaladı

HABER MERKEZİ

Pol—Der Eğitim Sekreteri Hüseyin Salmanlıoğlu, evini bundan bir süre evvel kısa aralıklarla üç kez kurşunlayan iki kişiyi yakaladı.

Salmanlıoğlu'nun evini dördüncü kez kurşunlamak isteyen ve komando oldukları belirtilen kişilerin Milli Mücadele Grubu üyesi İlhan Karataş adlı garson ile, Orta Doğu Teknik Üniversitesine işçi kisvesi ile sokulan MHP'lilerden İhsan Karakurt olduğu bildirildi.

TSE'nin yeni Yönetim Kurulu belli oldu

ANKARA (AA)
Türk Standartlar Enstitüsü (TSE)'nin 2. Olağanüstü Genel Kurul çalışmaları sona erdi ve yeni Yönetim Kurulu belirlendi.

TSE Yeni Yönetim Kurulu üyeleri şunlardır:

Kutlu Türker, Avni Başdoğan, Turgut Alpagut, Hayati Baygan, Ahmet E. Güven, Yaşar Sönmez.

İstanbul'da bir öğretim üye yardımcısına girişilen saldırı kınandı

İstanbul Tabip Odası, TÜMÖD İstanbul Şubesi ve TÜMAS İstanbul Şubesi yayınladıkları ortak açıklamada, Cerrahpaşa Tıp Fakültesi öğretim üye yardımcısı Dr. İhsan Kaynar'a bir süre önce faşistler tarafından girişilen saldırıyı protesto ettiler. Ortak açıklamada:

"Devrimcileri, ilericileri, demokratları hedef alan bu tür faşist saldırıları tümüyle kınadığımızı, hangi merkezden ne amaçla yönetildikleri artık iyice açığa çıkmış olan Ülkü Ocakları Derneği, Ülkücü Gençlik Derneği ve benzeri faşist kuruluşların kapatılmasını halkımızın esenliği için kaçınılmaz olarak belirlediğimizi bildiririz" deniliyor.

SOVYETLER 30 BİN TON LİMONUMUZU YARI FİYATINA KAPATTI

İSTANBUL (ÖZEL)
Rusya daha yeni ürün olgunlaşmadan Mersin'den 30 bin ton limonumuzu tonu 280 dolardan kapattı. Oysa İzmir Ticaret gazetesi Alman piyasalarında aynı limonu tonu 500 dolardan satın almaya hazır alıcıların bulunduğunu bildirdi.

Bu durumda Türkiye 6,5 milyon dolar zarar etti. Ülkenin döviz sıkıntısı içinde bulunduğu günlerde hükümetin böylesine bir döviz savurganlığı örneği vermesi üretici ve ihracatçı çevrelerde tepkiyle karşılandı. "Satış Ağustos ayında yapılmıştır. O zaman dünya piyasalarındaki yüksek fiyatlardan habersizdik" yollu mazeretler de aynı çevreler tarafından ikna edici bulunmadı. Batı ülkelerine satılan kuru üzümün, ucuz fiyatla ihracatını engellemek için, satışları donduran Ticaret Bakanlığı'nın, Sovyetler'in yarı fiyatına kapattığı limonlarımız için aynı titizliği neden göstermediği de ayrıca merak konusu oldu.

Narenciye üretici ve ihracatçıları büyük miktarda döviz kaybına yol açan bu tür uygulamaların bir an önce durdurulması için harekete geçilmesini istediler.

DEV-GENÇ: "Örgütümüz, yasalara uygun bir kitle örgütüdür"

İSTANBUL (ÖZEL)
Tüm Dev—Genç'e bağlı Marmara Dev—Genç Başkanı Timur Semerci, Başbakan Ecevit'in Olağanüstü Kurultayda yaptığı konuşmayı eleştirerek, Dev—Genç'in yasalara uygun bir demokratik kitle örgütü olduğunu söyledi.

Semerci açıklamasında şunları belirtti:

"Sayın Bülent Ecevit'in Olağanüstü Kurultayda yaptığı konuşmada, Dev—Genç'in gizli bir örgüt olduğuna dair bir izlenim uyandırılmıştır. Konunun kamuoyunda açıklığa kavuşması ve gerçeklerin anlaşılması için Dev-Genç'in 'TRT'de cevap hakkı tanınması demokratik işleyişin bir gereğidir. Dev—Genç, saldırı ve katliamların kaynağı değil, kendisini savunan bir demokratik kitle örgütüdür."

HURDA MALZEME, RÖNTGEN İKİNCİ BANYO SULARI, YEMEK ARTIKLARI, TALİHASILAT SATIŞI

1) Müessesemizde mevcut muhtelif hurda, telef, üstübü, hatalı ve parça bezler ile Müessesemiz hastahanesinde çıkacak röntgen ikinci banyo suları, ayrıca fabrikamızda bir yıl içinde hasıl olacak yemek, ekmek, sebze ve meyve artıkları 20 Kasım 1978 Pazartesi günü saat 13,30 da pazarlık suretiyle satılacaktır. Teminatları da en geç pazarlık günü saat 12'ye kadar yatırılmış olacaktır.

2) Mezkur emteayı görmek, şartnamesini tetkik etmek ve mütemmim bilgi almak üzere Müessesemiz Ticaret Müdürlüğüne müracaat edilmesi rica olunur.

SÜMERBANK
BAKIRKÖY PAMUKLU SANAYİİ MÜESSESESİ
(Basın:27157-1435)

Kayseri Belediye Başkanlığından

Belediyemize ait motorlu araçlarda kullanılmak üzere 2490 sayılı kanun ve şartnamesi hükümleri gereğince kapalı zarf usulüyle 55 kalem D 750 Ford oto yedek parçaları satın alınacaktır.

Satın alınacak oto parçalarının tamamının muhammen bedeli 2.473.590.-TL. olup geçici teminatı 75.890 liradır. İhalesi 4.12.1978 tarihine rastlayan Pazartesi günü saat 15.00 de Belediye Encümeninde yapılacaktır. Postada vaki gecikmeler dikkate alınmaz. Bu işle ilgili şartname hergün mesai saatları dahilinde Atelye Müdürlüğünden görülüp istenebilir.

(Basın:27306-1438)

GERÇEĞİN IŞIĞINDA

Yaşar Okuyan ve Turhan Tükel

Doğan Yurdakul

Biri MHP'nin Genel Sekreter Yardımcısı. Öteki Ecevit'in Basın Müşaviri. İkisinin de Aydınlık ile bir alıp veremediği var.

İkisi de basın işleriyle ilgileniyorlar ama benzerlikleri bundan ibaret değil. Yaşar Okuyan, "MHP'nin basın toplantılarına Aydınlık muhabiri almam" diyor. Turhan Tükel ise, "Ecevit'in dış gezilerine Aydınlık muhabiri götürmem" diyor.

Yaşar Okuyan tekzipleriyle de tanınır. Hemen her gün bir gazetede muhakkak bir tekzibini görürsünüz: "Şu işi biz yapmadık, bu işi biz yapmadık" cinsinden.

Bizim gazete de bunlardan epeyi nasibini aldı. "Hüseyin Kocabaş MHP'li değildir", "Halil Haskırış MHP'li değildir" biçimindeki tekzipler gazetemizde de yayınlandı. Doğan Öz cinayetinin failli Hüseyin Kocabaş, kaçak olduğu halde MHP'lilerle toplantı mı yapmış? Kıbrıs'a kaçırılmasına yardım mı edilmiş? Halil Haskırış, MHP için ordu malı silahların naklini mi yapmış? Bu suçtan halen yargılanıyormuymuş? MHP'nin Kocamustafapaşa Şubesi lokalinde ikide bir adam mı vuruluyormuş? Mühim değil boşver? İnkar et gitsin: "MHP'li değildir, bizimle ilgisi yoktur." 1970'de Demirel hükümeti tarafından hazırlanan koskoca raporu inkar eden, "düzmecedir" diyen adamlar bu kadar ufak tefek şeyleri inkar etmekten mi çekinecek?

Ama çember daralması öyle hızla gelişiyor, inkar edeceklerin sayısı öyle hızla artıyor ki, tekzip göndermekle başetmenin imkanı kalmıyor. Peşpeşe yakalananlar MHP'li olduklarını, MHP'den emir aldıklarını itiraf edip duruyorlar. O zaman artık toptan bir doğrulama gerekiyor: "Hapisteki herkesin bir partisi olur."

İş MHP'ye kaldıktan sonra, herşey olur. İyi ama, Devlet Bakanlığı sırasında Balgat katliamı sanığı Ethem Kıskıs'ı Özel Kalemine alan Somuncuoğlu hapiste değil ki, MHP'nin başında. Komando kampı kurup "ülkücü" gençleri adam öldürmek için yetiştirenlerden Cengiz Gökçek de başka bir yerde değil. O da MHP'nin başında. Buna ne denir?

O zaman da Başbuğ Türkeş çıkıp bir basın toplantısı yapar: "MHP iddia edildiği gibi hukuka saygılı olmasaydı, anarşi çok daha azgın boyutlara ulaşırdı."

Demek hep birlikte halimize şükretmemiz gerekiyor. Hukuka saygılı oldukları zaman günde beş kişi ölüyorsa, bir de saygılı olmasalar ne olacak?

İşte bu partinin Genel Sekreter Yardımcısı hakka, hukuka, demokrasiye ve de düşünceye o kadar saygılıdır ki, Aydınlık muhabirlerinin basın toplantılarına girmesini yasaklamıştır. Türkeş, Mecliste basın toplantısı yapar. Meclis muhabiri arkadaşımız da gider. Kapıda karşısına Yaşar Okuyan dikilir: "Siz giremezsiniz, Aydınlık'ı almıyoruz." Arkadaş direnir: "Burası Meclis. Ben Mecliste görev yapıyorum, buna engel olamazsınız" der, girer.

Aslında MHP'nin ve Okuyan'ın Aydınlık'tan ve gerçeklerden ürkmelerinde şaşılacak bir taraf yok. Gerçekler onları her zaman biraz daha sonlarına doğru yaklaştırdığı için gerçeklerin yazılmasından hoşlanmıyorlar.

Peki ya Ecevit'in Basın Müşaviri Turhan Tükel'e ne demeli? Tükel'i Ecevit'in Moskova gezisi zamanından hatırlayacaksınız. O zaman Aydınlık'ın Moskova gezisine katılmasını engellemişti. Önce "Beş büyük gazeteyi götürüyoruz" demişti. Daha sonra götürülenlerin arasında trajı Aydınlık'ın beşte birini bile bulmayan Politika'nın da bulunduğu anlaşılınca ağız değiştirmiş, "Siz Rusya'ya sempatik görünmüyorsunuz, ya size vize vermezlerse ne yaparız" demişti. Başbakanın Basın Müşaviri, Rusya'ya götüreceği gazetecileri kendi bağımsız iradesiyle değil, Kremlin'in hoşuna gitme derecesine göre seçmekteydi.

Aynı Turhan Tükel, şimdi de Aydınlık'ın Ecevit'in Romanya gezisini izlemesine engel olmuştur. Gerekçe yine "beş büyük gazeteyi götürüyoruz" olmuştur. Bu kez vize falan gibi bahane de olamaz. Çünkü Romanya, Rusya gibi "Aydınlık"tan korkmamaktadır. Romanya hükümeti, Aydınlık'ı daha önce de ülkesine davet etmiştir.

Turhan Tükel kimlerin dış gezilere götürileceğini keyfinin istediği gibi seçme yetkisine sahip midir? "Beş büyük gazete" yasası diye bir yasa vardır da, bazı olayların izlenmesi bunların dışındaki gazetelere yasaklanmış mıdır? Yoksa hükümetin, Aydınlık'a koyduğu özel bir yasak mı vardır? Bu sorulara alacağımız cevap, MHP'nin basın özgürlüğü anlayışı ile hükümetinkinin arasında fark olup olmadığını da ortaya koyacaktır

DUYURU

1- Petrol Ofisi bölge müdürlüğünün Trabzon depolarından kombinamız depolarına 1500 ton fuel-oil no:5 naklettirilecektir.
2- Muhammen bedeli 1.125.000.-TL. olup geçici teminatı 47.500.-TL dır.
3- Bu husustaki şartnameler kombinamızdan bedelsiz olarak temin edilebilir.
4- İsteklilerin kapalı teklif mektuplarını ve geçici teminatlarını en geç 20.11.1978 günü saat 12.00 ye kadar kombinamıza vermiş olmaları veya bu tarihte kombinamızda bulunacak şekilde Postalamış bulunmaları şarttır.
5- Postadaki vaki gecikmeler kabul edilmez.
6- Kurum 2490 sayılı kanuna tabi olamadığından ihaleyi yapıp yapmamakta veya dilediğine kısmen veya tamamen yapmakta serbesttir.

ET ve BALIK KURUMU
Erzurum Et Kombinası Müdürlüğü
(Basın:27341-1439)

ÇU LI-PO KASIRGA

Çin Toprak Devriminin Romanı

68

"Haydutların boyunlarının koparılacağını ben zaten biliyordum. Nasıl olur da, yağmacı serseriler, bizim yüzbaşıyı altedebilirler?"

"Uzaktan silah seslerini duyunca, korkudan altını ıslatan biri vardı. Kim olabilir ki bu, acaba? diye sordu Bai Yi-şan, ona bakıp gülümseyerek.

"Yaşlı ve zayıf olduğumdan" diye savundu kendini Sun.

"Ah, genç kardeş, bende senin gibi delikanlı olsaydım, o zaman neler ederdim o elli hayduta. Beşyüz, ne diyorum, böyle beşyüz herif yıkamazdı beni yere."

Telefon bağlantısı tekrar kuruldu. Böylece Yüzbaşı Siao, bölge komserine zaferin tüm ayrıntılarını rapor etme imkanı buldu. Bölge komseri Siao'yu övdü. Ayrıca yaralı olan Guo Yi-lin'in biraz önce şehre vardığını bildirdi. Ne var ki, çok kan kaybettiği için iyileşme umudu konusunda ancak ertesi gün bir şeyler söylenebileceğini belirtti.

"İki yaralımız daha var" diyen Siao şöyle devam etti:

"Onları da bu akşam hemen bölgeye yollamak istiyoruz. Umarım tekrar sıhhatlerine kavuşmaları için mümkün olan her şey yapılabilir."

Siao, Bai Yi-şan'a, telefonu kapattıktan sonra derhal Guo Züan-hay ve Dschin için bir araba hazırlaması ve arabayı iki silahlı köylünün refakatinde şehre götürmesi için talimat verdi.

CAO Yİ-LİN YOLDAŞTAN ÖĞRENİN!

Yirminci bölüm

Halk, ertesi günü de kutlayarak geçirdi. Çünkü, henüz sonbahar hasadının zamanı gelmemişti. Köylüler, evlerinde her an bırakabilecekleri küçük işlerle uğraşıyorlardı. Kuzeydeki köyden davul sesleri geliyordu. Trampetler, "Generalin Emri" (x) marşını çalıyorlardı. Çocuklar, kadınlar, bayrama katılmaya geliyorlardı. Nihayet erkekler de işlerini bıraktılar ve neşeli kalabalığı seyre koyuldular.

Köylüler, spor meydanında yanggo oynayan ve aynı zamanda türkü söyleyen Cang Ching-çiang'ın etrafında geniş bir daire oluşturmuşlardı. Cang Ching-çiang seyircilerin çoğaldığını görünce, durakladıyarak onlara seslendi:

"Her birimiz, bütün komşular, bütün yoldaşlar, büyük ağacı devirmeye ve eşkıyaları yok etmeye yardım ettik. Tarım işçileri ve köylü birliğimizi kimse yıkamaz. Şimdi bir yanggo senliği düzenlemek istiyoruz. Teklif edin, hangi türküleri söyleyelim?"

Kalabalığın arka tarafında elinde uzun bir kamçı olduğu halde büyük bir arabanın üzerinde duran Sun teklif etti: "İplik satın almaya gittiğini söyle." Aslında bugün darı biçmek üzere evden çıkmıştı. Fakat okul meydanından gelen türkü seslerini duyunca, planını değiştirerek arabayı hemen okul avlusuna sürmüştü.

Ansızın kitlenin içinde bir kımıldanma başgösterdi. Komşusunun kulağına bir şeyler fısıldadığı bir köylü yüksek sesle bağırdı:

"Hadi canım, olmaz öyle şey!"

Bir diğeri başını silkerek ters ters konuştu:

"Neler saçmalıyorsun sen yahu?"

İlk konuşan adam cevap verdi: "Neden yalan söyleyeyim size? Birazdan göreceksiniz! Tabut Yang-ciadien'den buraya doğru yola çıkmış.

Bu konuşmaları duyan diğer insanlar da ne olup bittiğini öğrenmek için merakla biraz daha yaklaştılar. Haber böylece giderek bütün meydana yayıldı. Gonglar, davullar ve borazanlar susmuşlardı. Türkü söylemeyi çoktan bırakmış olan Liu Şeng, kitlenin arasından kendine bir yol açarak genç Vang'a korkuyla sordu:

"Ne olmuş?"

"Cao Yi-lin..." Vang'ın boğazına bir şey tıkanmış gibiydi. Birhıçkırıkla sesi boğuldu: "...Ölmüş!"

Hiç kimse nasıl olduğunu bilmeksizin, kitle kendiliğinden harekete geçti ve ilçe şehrine giden kara yoluna açılan Batı kapısına yöneldi. Kapıya henüz varmışlardı ki, yeşil mısır tarlalarının ve koyu kırmızı kaolinangların arasından, omuzlarında beyaz bir tabut taşıyan sekiz adamın geldiğini gördüler. Köylüler taşıyıcılara doğru yürüdüler. Sonra ağır adımlarla köyün içinden geçerek spor meydanına kadar ölüye refakat ettiler ve tabutu yere bıraktılar. Yaslı köylülerin bir kaçı dalgın bir keder içinde susuyorlar, daha başkaları ise alçak sesle fısıldaşıyorlardı.

"Cao Da-sao-ze'nin henüz haberi yok" dedi içlerinden birisi.

"Şuraya bakın, o değil mi gelen?"

Bütün bakışlar Yi-lin'in karısının sendeleyerek meydana girdiği kapıya dikildi. Vücudu bir humma nöbeti içindeymişçesine tir tir titriyordu. Dul kadın Cang ve Bai Da-sao-ze ona destek olmuşlardı. Zayıf yüzü kül gibiydi, ama ağlamıyordu. Bu beklenmeyen korkunç darbe onu adeta kötürüm etmişti. Arkasından iki çocuk yürüyordu: Küçük domuz çobanı ve So-cu. Ölünün çilekeş ailesi gözükünce, herkes büyük bir saygıyla ayağa kalkmıştı.

(Devamı var.)

RASİN

"1957'ye kadar iki yıl abstre çalıştım. İntihar etmeyi düşünecek kadar bunalımlar geçiriyordum, umutsuzluk içindeydim. Beni bu umutsuzluktan kurtaran, o günlerde "Les Temps Modernes" dergisinde gördüğüm bir yazı oldu. O yazıda "Doğadan kopan ressamlar ne kadar da fakirleşiyorlar. Kendilerinin de doğanın bir parçası olduklarını farketmiyorlar mı?" deniyordu. Bunu okuduktan sonra bir limon aldım ve onun resmini yaptım. Figüratif resme başlamam böyle olmuştur."

Rasin 1923 yılında doğdu. 1948'de Ankara Hukuk Fakültesini bitirdi. Paris'te doktora yaptığı sırada resim çalışmalarına başladı. 1951 yılında Hukuk Fakültesine asistan olarak girdi. 1957'de fakülteyi bıraktı ve resim çalışmak için Paris'e gitti. Tekrar yurda dönüşü 1965 yılına rastlar.

"Anadolu'yu dolaştım. Çevremi tanımaya çalıştım. Ressamın iç dünyası çevresiyle kaimdir. Öyle değil mi? Çevresini genişletmek, alabildiğine genişletmek ister ressam.

Goya "Ben bunu gördüm" diyor yaptığı resim için. Yalnız resmini yapmak bile yetmiyor ona. "Ben gördüm" diyor. Ressamın görmesi gerek. Gördüğünün tanıklığını yapıyor ressam.

Ressamlar neden ileriye dönüktür? Çünkü kalbi büyüktür ressamın. Koskoca bir dünyayı alacak kadar."

Rasin, 1965'den bu yana açtığı sergilerin sayısını tam olarak hatırlamıyor. On beşe yakın sergi açmış. Amerika'da, İtalya'da, Fransa'da, Hollanda'da koleksiyoncular almış kimi resimlerini. Önümüzdeki Haziran ayı, Ankara'da yeni bir sergi açacak. İlk sergisini de 1954 yılında Ankara'da açmış.

"Yirmi beş yıl sonra bir çeşit hesap vereceğim Ankara'ya".

Arkadaşımız Cenap Nuhrat, Rasin'le konuşurken

Fotoğraflar: Can San

1-TEDRİS

Çağının karanlığını engin bilgisi ve düşünme gücü ile bir ışık gibi yırtan Simavna Kadısıoğlu Bedreddin, Eflâk elinden gelip, Silistre'den geçerek Karaorman'a girdi. Bedreddin; "Velilere, mürşidlere, nebilere bel bağlamayın" diyordu, "düşüncede esas, gerçeğe uygunluktur" diyordu, "başkasının içtihadı ile hüküm vermek haramdır" diyordu. Yüreği sevgiyle, saygıyla dopdolu bir halk çevresini sardı ve Bedreddin, Karaorman'da, Varidat'ı oluşturan dersler vermeye başladı.

2-KANI HELAL DİYENLER

Hukuku ve dini kendi çıkarları için yozlaştıranlar bundan hoşnut olmadılar. "Bedreddin Saltanata başkaldırdı" dediler. Padişahın emriyle bir kurul oluştu ve Fahreddin-i Acemi, Mevlana Haydar ve Bayezid Paşa Bedreddin'i yargılamak için toplandılar. Varılan karar, "kanı helâl" idi.

Bedreddin

"... neden mi Bedreddin? Çünkü öyle bir dönemden çıktık ve hâlâ öyle bir kargaşalık içinde yaşıyoruz ki...

Bedreddin çok karanlık bir dönemde yaşamış. Ama her dönemde bağnazlığa karşı mücadele eden, karamsarlığı kıran bir simge Bedreddin. İnsanın mutluluğu için düşünmüş ve mücadele etmiş. Ama başarıya ulaşamamış. Ve o parlayıp sönen ışıktan sonra toplum ne yazık ki yüzyıllarca karanlığa gömülmüş.

'Zulüm olan yerden göçmek gerek' diyor. Bu bir kaçış değil. Ona asıl hüzün veren toplumun kokuşmuşluğudur. Yapmak istediklerini gerçekleştirememenin hüznüdür onda yansıyan.

Bir dördüncü tablo daha düşünüyorum: 'Bedreddin yaşıyor hâlâ."

3-"ZULÜM OLAN YERDEN GÖÇMEK GEREK"

Taassuptanyarar umanlardan oluşmuştu kurul. Belliydi hükmün böyle olacağı. Çekti Bedreddin kararı önüne, çıkardı mührünü kuşağından ve bir de kendi bastı kendi eliyle kendi mührünü idamının fermanına ve sonra, yüreğinde yeşertemeden düşlerini ölmenin acısı, "zulüm olan yerden göçmek gerek" dedi ve yürüdü celladıyla Serez çarşısında kurdukları sehpaya.

RASIN'IN YURT DIŞINDA BASILAN KITABI

Geçen ay Rasin'in St. François üzerine yaptığı on üç resimden oluşan bir kitap Avrupa'da basıldı.

"St. François' i şunun için sevdim. Onda Yunus'u buldum. Değer olarak bilinen bütün kurumların yıkım halinde olduğu bir dönemde yaşıyor.

Dans ederek dua eden bir adam bu. Papanın karşısında görüşlerini dans ederek anlatıyor. Bütün Kuzey Afrika'yı dolaşıyor. Müslümanlarla, başka dinden insanlarla ilişkiler kuruyor.

Sonra kendi kurduğu mezhebi için koca koca binalar, saraylar yapılıyor. Oysa o sırtında taş taşıyarak yapmıştır kilisesini. O zaman "Ben bu mezhepten çıkmak istiyorum" diyor.

Müthiş bir yaşama sevinci, dünyaya, hayata bağlılığı var. Onun dürüstlüğü doğa karşısındaki coşkusu, hoşuma gitti."

İLAN
EDİRNE VALİLİĞİNDEN

Cinsi	Keşif Tutarı Lira Krş.	Geçici Teminatı Lira Krş.	İhale Saatı	İhale Şekli
TRAFO O.G. TESİSATI YAPIMI	750.000.-	33.750.-	10.30	Kapalı zarf usulü

Edirne Endüstri Meslek lisesi ihtiyacı için yukarıda muhteviyatıyazılı bir kalem TRAFO O.G. TESİSATI 2490 sayılı kanunun 31. maddesi gereğince kapalı zarf usulü ile eksiltmeye konulmuştur.

1— İhale 20.11.1978 Pazartesi günü saat 10.30'da aynı okul müdür odasında yapılacaktır.

2— İsteklilerin geçici teminat makbuzları ile 1978 Yılına ait Ticaret ve Sanayi Odası belgesini, Şirketler adına ihaleye gireceklerin şirket sirküleri ve vekaletname belgelerini dilekçeleri ile birlikte vereceklerdir.

3— Teklif mektuplarını 20. 11. 1978 Pazartesi günü ihale saatinden bir saat önce İhale Komisyonu Başkanlığına vereceklerdir.

4— Telgrafla müracaatlar ve postada vaki gecikmeler kabul edilmez. Şartname her gün mesai saatleri içerisinde okul müdürlüğünde görülebilir

İlân Olunur. (Basın: 26582—1425)

7den 70e spor... 7den 70e spor...

Fenerbahçe—İstanbulspor karşılaşmasından bir görünüş.

İstanbulspor, Fenerbahçe'yi 1-0 yendi

Tur atlayan takım Fenerbahçe oldu

İSTANBUL

Türkiye Kupası karşılaşmasında İstanbul İnönü Stadında İstanbulspor, Fenerbahçe'yi 1-0 yendi. Fakat ilk maçı 5-1 kazanan Fenerbahçe, 6. tura yükselen takım oldu.

FENERBAHÇE: Fuat, Erhan, Coşkun, K.Erol (Kamuran), Osman, İsmail, İbrahim, Turan, Ali Kemal, Engin, Yenal.

İSTANBULSPOR: K.Mehmet, A.Çetin, K. Hayrettin, Öztürk, B. Mehmet, Enver, Sedat, Sezer (Soner), B.Kemal, B.Hayrettin (K.Kemal), Rıdvan.

Gol: Dakika 46 Rıdvan.

DİĞER SONUÇLAR

G.Antepspor 2—Şekerspor 0 (G.Antep tur atladı), Ankaragücü 4—Altınordu 0 (Ankaragücü tur atladı), Beşiktaş 4—Göztepe 0 (Beşiktaş tur atladı), Kocaelispor 0—Vefa 0 (Kocaeli tur atladı), Bandırma 1—Bolu 0 (Bandırma tur atladı), Sakarya 0—Eskişehir 0 (Eskişehir tur atladı), Galatasaray 0—Kırıkkale 1 (Kırıkkale tur atladı), Sebat Gençlik 2—Beykoz 0 (Sebat Gençlik tur atladı), Zonguldak 2-Ordu 4 (Ordu tur atladı), Diyarbakırspor 1—Uşak 2 (Diyarbakır tur atladı).

Atletizm Federasyonu Başkanı Kurthan Fişek'in görevden alınacağı söyleniyor

ANKARA (ÖZEL)

Atletizm Federasyonu Başkanı Kurtan Fişek'in görevden alınacağı bildiriliyor. Fişek'in Gençlik ve Spor Bakanı Yüksel Çakmur ile arasının açıldığı ve bu yüzden istifası için çaba gösterildiği bildiriliyor.

Çakmur'un, Fişek'in Moskova'ya yaptığı ziyarete karşı çıktığı ve bu yüzden aralarının açıldığı belirtildi.

Kısa...Kısa...Kısa...Kısa...

★ *Avrupa Şampiyon Kulüpler Turnuvası rövanş maçında Kolej Kız Basketbol Takımı, Avusturya'nın ABC DANAU takımına 84/61 yenilerek kupadan elendi.*

★ *TOFAŞ SAS Basketbol Takımı, Avrupa Kupası rövanş maçında Yugoslavya'nın Radnişki takımını 97-93 yenerek rövanşı aldı. Fakat Yugoslavya'daki ilk maçı 114-76 kaybettiği için kupadan elendi.*

★ *Türk Milli Masa Tenisi Takımı İspanya'nın Vich kentinde yapılan karşılaşmada İspanya'yı 5-2 yenmiştir. Karşılaşmaya Avrupa Uluslar Masa Tenisi Şampiyonası çerçevesi içinde yapılmıştır.*

Öteki karşılaşmalarda ise Polonya Avusturya'yı 7-0, İngiltere, Batı Almanya'yı 4-3, Lüksemburg Hollanda'yı 4-3 yenmişlerdir.

★ *Daha önce 15 Kasım Çarşamba günü Bursa'da oynanacağı açıklanan Bursaspor-Adanaspor Türkiye Kupası beşinci tur rövanş maçı, 6 Aralık Çarşamba gününe ertelendi.*

SOSYAL SINIFLAR VE SPOR

24 ALİ GÜR

19 Mayıs Spor A. Öğretim Üyesi

Politikayı dışlayan bir sporu savunmak günümüzde zorlaşmıştır

İşçi sınıfı spor hareketi hem Almanya'da hem de diğer ülkelerde oldukça sekter bir tavırla kendilerini toplumdan yalıtlamışlardı. Kitle ile bütünleşme yerine, kulüp sayıları ve her kulübün üye sayısı çok kabarık da olsa bir yerden sonra kitlenin dışında kalma faşizm tarafından kolayca yok edilmelerinin başlıca nedeni olmuştur. Ayrıca açıkça ve tedbirsizce tutulan üye kayıt defterleri de faşizmin çok işine yarayan bir büyük yanılgıydı.

Bu hataların neler olduğu, nerelerden kaynaklandığını ancak 1936 Berlin Olimpiyatlarından sonra saptayabilen "Kızıl Spor "Enternasyonali" o tarihlerde yeni taktikleri içeren bir genelge yayınladı. Bu genelgeye göre ayrı örgütleşmeye gidilmeyecekti. Bunun yerine burjuva spor kulüplerine girilecek, onların bünyesi içinde kızıl sporcu hücreleri oluşturulacak, oradaki işçi sporcuları inandırarak sporun iktidar aygıtı içten fethedilecekti. Ancak bu teori güzel gibi görünmesine rağmen değişik sonuç verdi. Bilinen tarihi gerçek: Maddi örgüt-aygıt- düşünceyi fetheder. Düşünce maddenin ürünüdür" İnsanın maddi çevresi onun bilincini yaratır." (Marks) Bu sızma, içten fethetme fikri de burjuva örgütünün maddi yapısı içinde eridi, söndü gitti.

Politikayı dışlayan bir sporu savunmak günümüzde fevkalade zorlaşmış, bu aldatmaca iyiden iyiye açığa çıkmıştır. Burjuvazinin politika dışı spor konusundaki çabası vehassasiyeti de aslında bir politik eylemdir. Burjuvazinin potansiyel olarak bu çok güçlü, spor hareketini "politika dışı" tutma çabası önceleri çok keskin karşı çıkmalarla kendisini gösteriyordu. Bugün liberal burjuvazi, "Spor ve politika" kavramına karşı tavrını değiştirmiştir. Bu sahte manevra neden gerekmiştir? Daha önceki "Politika dışı spor" kavramı iflas edince burjuvazi zararın neresinden dönülse kardır hesabı, bir taktik gerileme yapmıştır. Şimdi spor ve politika kavramlarının içiçeliğini kabul ediyor. Politikanın sporun en zararsız bir bölümünde yer almasına göz yumuyor."Spor, bir protesto gösterisinde politik bir araç olarak kullanılabilir" diyor. Bir spor organizasyonu boykot edilebilir veya politik nedenlerden dolayı bir spor yarışması iptal edilebilir. Spor ve politika bazen uyuşur, sporu, hoşnutsuzluğu göstermek istediğimiz bir olayda protesto gösterisi olarak kullanabiliriz."

Burjuvazi bununla birkaç amaca birden ulaşır. Kişi biraz çocuksu, biraz politik, safça bir tavır içine konur, "Spor ve politika" kavramlarının sınırlarını daraltır. En önemlisi politize olmuş sporun kesinlikle olumsuz olduğu vurgulanır. Sporun politik işlevi ancak bir mesafe koyma, bir tavır alma, durdurma, engelleme ve katılmama şeklinde sınırlanır. Politikleşmiş sporun negatif niteliği burjuvazi tarafından çok ustalıkla konulmuştur.

Politikleşmiş spor, temelinde puritanik, aşırı ve tek yanlı bir inanç ve tahripkar bir silah olarak tanımlanır. Sürekli olarak olumsuz tavır almayı, uzak durmayı salık verir, fakat hiçbir zaman yaratmayı, dönüştürmeyi, birlikteliği öğütlemez. Sosyalist bir spor hareketi geliştirmeye, sporu doğrudan politika ile bağdaştırmaya hiç yanaşmaz. Burjuva spor hareketinin faşizan ve anti-demokratik yapısını kırmayı istemez. İnsanın ruhsal yanını dışlayıp onu kassal bir madde olarak yaratmaya ve aşağılanmasına tepki göstermez. Sosyalist bir spor hareketi ile bütün, tam, sosyalist ve politik bilince sahip insanın yetiştirilmesine sırt çevirir. Sporu gerçekten tüm insanların ve ülkenin yararına yaymak işine gelmez.

Tüm bunlar 1920 yıllarında Almanya'da mümkün olmuştu. Ancak ne yazık ki büyük bir kısmı faşizm tarafından yok edildi. Kapitalist toplum için, sosyalist halk sporu, politik bilinçli yetkin insanı yaratacak bu hareket tehlikeli, çok tehlikelidir.

"Nazizmin-faşizmin sporu politize etmesiyle sosyalizmin sporu politize etmesi arasında ne fark kalır?" diye bir soru yöneltilebilir. Her ikisi de sporu politik olarak istismar etmek değil midir? Doğru, ancak buradaki fark faşizm ile sosyalizm arasındaki farktır. Bu iki ideoloji arasındaki mücadele hayatın her alanında sürüp giden bir mücadeledir. Niçin spor alanında olmasın? Karşı çıkış, spor dünyasını gerçeğin dışında tutmaya uğraşan burjuva çevrelerinin çabasıdır. Bu çevreler sporun kendi sınıflarına karşı içerdiği tehlikeyi görüp onu silahsız kılmaya uğraşan gizli faşizan gruplardır. Sporun işçi sınıfının elinde ne güçlü bir silah olduğunu çok iyi anlamışlardır.

(Devam Edecek)

SOSYAL SİGORTALAR KURUMU
BEYOĞLU HASTANESİ
BAŞHEKİMLİĞİNDEN

1- Hastanemizin ihtiyacı bulunan 47 kalem yaş sebze ve meyve 21.11.1978 günü saat 15.00 de kapalı zarf usulü ile ihale edilecektir.
2- Yaş sebze ve meyveye ait idari ve evsaf şartnameleri mesai saatleri içinde Hastanemiz Malzeme Şefliğinden bedelsiz temin edilebilir.
3- 47 kalem yaş sebze ve meyvenin ihalesine ait geçici teminat 127.339.-TL.sıdır.
4- İstekliler, grupların tümüne veya kalemlerine ayrı ayrı teklif verebilirler.
5- İstekliler, idari şartnamenin esasları gereğince hazırlıyacakları kapalı zarfları İstanbul Ticaret Odasından aldıkları yeterlilik belgesiyle birlikte ihaleden engeç bir saat evveline kadar Hastanemiz Satınalma Komisyonu Başkanlığına vermeleri şarttır.
6- Postadaki vaki gecikmeler kabul edilmez.
7.- Kurumumuz 2490 sayılı kanuna tabi olmayıp, ihaleyi yapıp, yapmamakta veya dilediğine yapmakta serbesttir. (Basın:27207-1432)

TUTAK MALMÜDÜRLÜĞÜNDEN

1- Tutak İlçesinin Bintosun köyü hudutları içerisinde Abdullah Öztürk adına tapulu taşınmazların 6183 sayılı amma alacakları kanunun 247 ve 339 sayılı genel tebliğler gereğince ve kapalı zarf usulü ile satılacaktır.
2- İhalesi 20.11.1978 Pazartesi günü saat 14.30 da Tutak Malmüdürlüğü odasında toplanacak komisyon huzurunda yapılacaktır.
3- Taşınmazların 61.140 M2 si tarla olup muhamman bedeli 91.710.00 Tl. 20456 M2 si çayır olup muhammen bedeli 40.912.00 Tl. dır.
4- Bu taşınmazların geçici teminatları 50.000 lirası için %7,5 bakiyesi için %5 liradır.
5- İlan ve tapu muamelelerinde yapılacak bütün masraflar alıcıya aittir.
6- Talipcilerin teklif mektuplarını ihale saatından bir saat eveline kadar komisyon başkanlığına tevdii şarttır. Postadaki gecikmeler kabul edilmez.

Keyfiyet ilan olunur. 25.10.1978

(Basın:26891-1427)

Homeyni: "Rusya Şah'ı

(Baştarafı 3. Sayfada)

nı, İran'daki çıkarları yüzünden Şah'ı desteklediğini belirtti.

"Şah rejimini siyasal yolla devirmek mümkün olmazsa, halkı silahlı mücadeleye çağıracağını" söyleyen Homeyni, "Fakat hiç kimse Şah'ı kurtaramayacaktır, Şah'ın sonu yakındır" dedi.

İnsan Hakları Bildirgesinde imzası bulunan Fransa'dan İran halkının mücadelesine destek olmasını da isteyen Şii lider şöyle dedi: "Şah'ın diktasına karşı savaşanlar Fransız hükümetinin ve halkının desteğini bekliyor haklı mücadelemize kimsenin karşı çıkmayacağından eminiz."

Ayetullah Homeyni, İranlı öğrencilere de bir çağrı yaparak, yürüttükleri mücadelenin haklılığını harkese anlatmalarını istedi.

Öte yandan geçenlerde serbest bırakılan muhalefet liderlerinden Ayetullah Talegani bir demeç vererek, Şah rejimine son verinceye kadar mücadeleye devam edileceğini açıkladı. Şah rejimine karşı muhalefeti sürdürenler tarafından dağıtılan bir bildiride ise Pazar günü için tüm ülkede genel grev çağrısında bulunuldu.

REKTÖRLERİN İSTİFASI

Bu arada, Tahran ve Şiraz Üniversitelerinin rektörlerinin istifa ettikleri bildirildi. İstifa eden rektörler bir açıklama yaparak, polisin sürdürdüğü baskıları ve kendilerinden izin alınmadan üniversite binalarına yapılan polis baskınlarını kınamak için bu kararı aldıklarını bildirdiler.

Öte yandan Tahran yakınlarındaki Andcan kentinde Şah rejimine karşı gösteri yapan halka polisin ateş açması sonucu 5 kişinin öldüğü, 47 kişinin de yaralandığı bildirildi.

ASKERİ HÜKÜMETİN "YOLSUZLUKLA MÜCADELE" ÖNLEMLERİNİ HALK CİDDİYE ALMIYOR

Aralarında eski Başbakan Hoveyda'nın da bulunduğu çok sayıda bakan ve yüksek seviyede devlet yetkilisinin yolsuzluk yaptıkları gerekçesiyle tutuklanması ve yargılanma hazırlıkları yanında, Pehlevi hanedanına mensup kişiler hakkında da soruşturmalar açıldı.

Azhari başkanlığındaki yeni askeri hükümetin "yolsuzluk yaptıkları anlaşılan eski yetkililer" hakkında giriştiği önlemlerin umulan sonuca ulaşmadığı, halkın Şah'a karşı duyduğu tepkiyi etkilemediği bildirildi. Ülkedeki yolsuzlukların elebaşısının bizzat Şah olduğunu çok iyi bilen İran halkı, "rejimi temize çıkarmayı" ve bu yolla halkı yatıştırmayı amaçlayan bu önlemleri ciddiye almayarak mücadelesini sürdürüyor.

UPI MUHABİRİ GÖZALTINA ALINDI

Öte yandan Amerikan UPİ Ajansı'nın tahran muhabirinin polis tarafından gözaltına alındığı, muhabirin gözaltına alınmasının Şah'ın öldürüleceği yolundaki söylentilerle ilgili olduğu iddia ediliyor. UPİ muhabirinin bilinmeyen bir hapisaneye götürüldüğü bildirildi.

HÜKÜMETİN İDDİASI: PETROL İŞÇİLERİ GREVDEN VAZGEÇTİ

İran resmi haber ajansı Pars, Abadan petrol rafinerilerinde sürmekte olan grevin sona erdiğini ve işçilerin, "İran halkının refahı ve iyiliği için iş başı yapma kararı aldıklarını" açıklayan bir bildiri yayınladıklarını iddia etti. Pars Ajansının bu iddiası İran Radyosu tarafından da yayınlandı.

Öte yandan sanayi çevrelerinden belirtildiğine göre, bu durumda Abadan'daki grev sona erse bile, rafinerilerde tam kapasiteye ulaşmak mümkün olmayacaktır. Bunun önemli nedenlerinden birinin de yabancı işçi ve uzmanların halkın tehditlerinden korkarak ülkeyi terketmeleri olduğu belirtiliyor.

TELEVİZYON

18.30 HABERLER
18.33 ATA'YA SUNUŞ
18.55 MUSTAFA KEMAL
Mustafa Kemal Atatürk'ün hayatı, Kurtuluş savaşı, devrimler ve Atatürk ilkelerinden söz ediliyor.
19.25 ATATÜRK'ÜN HAYATI
Semih Sergen ve Sema Aybars'ın sunduğu programda, görüntülerle Atatürk'ün hayatı anlatılıyor.
19.55 ATATÜRK'ÜN SEVDİĞİ ŞARKILAR
20.30 HABERLER
21.00 ANIT-KABİR
21.45 ATATÜRK'TEN ANILAR
Prof. Cavit Orhan Tütengil, Prof. Sadi Irmak ve Prof. Yüksel Ülgen'in katıldığı programda tüm yönleriyle Atatürk anlatılıyor.
23.00 HABERLER

RADYO

ATATÜRK'ÜN 40. ÖLÜM YILDÖNÜMÜ DOLAYISIYLA TÜRKİYE RADYOLARI ORTAK YAYINI

05.00 Açılış
05.05 Rumeli ve Serhat Türküleri
06.02 Günaydın
07.00 Kısa Haberler
07.02 Köye Haberler
07.07 Türkiye'de Bugün (Haber Merkezi)
07.15 Saz Soloları (Türk Sanat Müziği)
07.30 HABERLER
07.40 Türk Bestecilerinden (Çağdaş Sanat Müziği)
08.00 HABERLER
08.02 Türk Basınında 10 Kasım
08.30 Atatürk'ün Sesinden
08.50 Anıt Kabir'den Naklen Yayın
09.10 Atatürk'ün Hayatı
10.00 HABERLER
10.02 Atatürk'ün Sevdiği Şarkılar
10.30 Devrimler
11.30 Türk Sanat Müziğinden Kahramanlık Şarkı ve Türküleri
12.00 HABERLER
12.02 Atatürk ve Cumhuriyet
12.30 Safiye Ayla ve Münir Nurettin Selçuk'tan Atatürk'ün Sevdiği Şarkılar
13.00 HABERLER
13.15 Saz Soloları
13.30 Atatürk ve Demokrasi
14.00 HABERLER
14.02 Ankara Radyosu Çoksesli Korosu
14.30 Atatürk ve Uygarlık
15.00 Kısa Haberler
15.02 Yurttan Sesler
15.30 Atatürk Şiirleri
16.00 HABERLER
16.05 Saz Eserleri
16.30 Atatürkçülük
17.00 Kısa Haberler
17.02 Klasik Türk Müziği Korosu
17.30 10 Kasım 1978'de Türk ve Dünya Basını (Haber Merkezi)
18.00 HABERLER
18.02 Yurttan Sesler
18.30 Atatürk'ün Eğitim Görüşleri
19.00 HABERLER
19.30 Saz Eserleri
20.00 Kısa Haberler
20.02 Atatürk'ten Anılar
20.30 Türk Sanat Müziği Toplu Programı
21.00 Kısa Haberler
21.02 Atatürk Oratoryosu
21.45 Saz Eserleri
22.00 HABERLER
22.02 Klasik Koro
22.30 Türk Bestecilerinden
23.00 HABERLER
23.10 Saz Soloları
23.30 Gece Konseri
24.00 Kısa Haberler
00.02 Türk Bestecilerinden
00.55 Kısa Haberler ve KAPANIŞ

Sahte solcular..

(Baştarafı 3. Sayfada)

"Devrimci Kurtuluş" taraftarını; zorbalar 7 Kasım günü okul çıkışında silahlı saldırıya geçtiler. Bu sırada kendi arkadaşları Turgut İplikçioğlu'nu vurdular. İplikçioğlu'nun üzerinden bir şarjör, 8 mermi ve dinamit malzemesi çıktı. Saldırganlar, olaydan sonra liseyi silah zoruyla boşalttılar.

Olaydan sonra, "Maocular iki arkadaşımızı öldürdü" yolunda yalan haberler yayan sahte solcular, bu yolla İstanbul'da saldırılarını artırdılar. Pertevniyal Lisesinde 40 kadar saldırgan Aziz Aşan ve Okan Kurtlar isimli iki öğrenciyi dersten çıkararak sopayla yaraladılar. Saldırganların Devrimci Sol, İGD, SGB, Kurtuluş, DHKD gibi sahte solcu örgütlere mensup oldukları tespit edildi.

Önceki gün Esenler Lisesinde de "Devrimci Sol" adlı gruba mensup saldırganlar "Aydınlıkçıları okulda yaşatmayacağız" diyerek etrafını sardıkları öğrencilere saldırdılar. Saldırı sonucu bir öğrenci yaralandı.

Gene önceki gün İstanbul Erkek Lisesinde Birikimci ve Devrimci Sol taraftarı sahte solcular, Yılmaz Senemoğlu isimli öğrenciye saldırarak gözünden yaraladılar.

Bakırköy Akşam Ticaret Lisesinde de Nurettin isimli devrimci öğrenci, sınıfta otururken 25—30 kadar "Devrimci Sol" ve diğer gruplardan sahte solcuların saldırısına uğradı.

Dün de Bahçelievler Lisesinde Dursun Aydın isimli öğrenciye saldıran 15 kadar Devrimci Sol taraftarı, öğrenciyi döverek, "Bu okulda Aydınlık'ı yaşatmayacağız, okuldan gitmezsen fena olur" şeklinde tehdit ettiler. Dursun Aydın gazetemize yaptığı açıklamada, saldırganların idareye, "Kız arkadaşlarımıza laf attı, ondan dövdük" şeklinde yalan ifade verdiklerini söyledi.

Daha önce de sahte solcular, Mehmet Beyazıd Lisesinde öğrencilere saldırmışlardı. Mehmet Beyazıd Lisesi Müdürünün saldırganlarla birlikte hareket ettiği bildiriliyor.

Bakırköy Kayalı Pasajında bulunan Ercan Kitabevi dün öğleden sonra "Dev-Sol", "Devrimci Kurtuluş" ve İGD'lilerden oluşan bir grup tarafından tahrip edildi.

Devrimci kitap ve yayınların satıldığı kitabevine gelen 25-30 civarında saldırganın bir kısmı pasajın giriş ve çıkış kapısını tutarken, on kişiye yakın bir kısmı da içeriye girerek kitabevi çalışanlarını tehdit ettiler. Daha sonra orada bulunan tabureyle kitabevinin camlarını kırarak, kitabevi sahibi ile o anda dükkanda bulunan üç kişiye saldırdılar. Saldırı sonucunda dükkanda bulunanlar çeşitli yerlerinden hafif yaralandı ve dükkanda maddi hasar meydana geldi.

Saldırganlardan Bakırköy Lisesi öğrencisi Çetin Ucal ve Caner adlı kişiler yakalanarak, Bakırköy Karakolunda gözaltına alındı. Diğer saldırganlar ise kaçtı.

İZMİR VE ANKARA'DAKİ SALDIRILAR

Bilindiği gibi İGD'liler, İzmir'de de öğrencilere karşı saldırı düzenlemişlerdi. İnciraltı Yurduna silahlı baskın yapan İGD'liler, 14 kişiyi yaralamışlardı. Gene İGD'liler, geçtiğimiz günlerde iki DLB üyesini kaçırmışlardı. İzmir Çınarlı Endüstri Meslek Lisesinde de ders sırasında sınıfa giren Halkın Kurtuluşçuları ve "Redci" isimli saldırganlar iki kişiyi dövmüşlerdi.

Ankara'da ise Halkın Kurtuluşu taraftarı bir öğretmen, derste tabancasını çekerek, devrimci bir öğrenciyi yaralamıştı.

Ecevit...

(Baştarafı 3. Sayfada)

mirel, mesajında şunları söyledi:

"Devlete ve Atatürk'ün kurduğu Cumhuriyet rejimine sadık ve sahip olmayanlar karşısında, onun eserini ebediyete kadar yaşatma azmi içinde olan milletimiz, her zaman uyanık bekçilik görevini yapmaya hazırdır. İstiklal Savaşında şehit kanlarıyla sulanarak kurtarılan bu aziz vatan topraklarını kimseye parçalatmamak kararı içindeyiz."

FEYZİOĞLU

CGP Genel Başkanı Turhan Feyzioğlu da yayınladığı mesajda, "Milletimizin Cumhuriyet tarihinin en ağır bunalımını yaşadığını" ifade ederek şunları söyledi:

"Milli birlik ve bütünlüğü pekiştirmek için ırkçılığı, bölücülüğü, mezhep ve ırk kavgalarını reddederek, Atatürkçü milliyetçilik inancına her zamankinden daha büyük bir inançla sarılmalıyız."

BEŞ MTTB LİDERİ

1950-60 yılları arasında MTTB Genel Başkanlığı ve Genel Sekreterliği yapmış olan beş MTTB lideri, Atatürk'ün ölümünün 40. yıldönümü dolayısıyla yayınladıkları ortak açıklamada, "Ölümünün 40. yıldönümünde Atatürk'ün eserlerine, devrimlerine çağdaş politika anlayışına uygun olarak inanç ve saygı ile Cumhuriyetin kurucularını anıyoruz" dediler.

Mustafa Kemal Derneği Büyük Devrim Konseyi Başkanı Prof. İsmet Giritli de yayınladığı mesajda, "Sorunlarımızı, Kemalist ilkelerin ışığında çözmek, güvenlik ve kurtuluşumuzun en sağlam yöntemidir" dedi.

Aydınlık gazetesinden aldığım muhabir tanıtma kartımı kaybettim. Hükümsüzdür.

Mustafa Cengiz — Antakya

MHP İzmir ...

(Baştarafı 3. Sayfada)

için. Zaman zaman birbirimizden habersiz yere taş koyar, akrep diye korkuturduk.

"Kampta hep 17-18 yaşında gençler vardı. En yaşlıları bendim. Amacımız partinin felsefesini öğrenmek ve spor yapıp tatil geçirmekti. Yanımızda av tüfekleri vardı. Tabii köyden çok uzak ıssız yerler. Silahları köyün köpekleri gelir, dağdan kurt gelir, köpek gelir diye bulunduruyorduk. Kampın aslında komandoyla falan ilgisi yoktu. Bir arkadaşımız esrarengiz olsun diye komando kampı adını taktı. Böyle bir hava yaratmak için de tüfeklerle havaya ateş ediyorduk. Yoksa silah talimi falan yapılmıyordu. Yakın döğüş talimi dedikleri de arkadaşlar arasındaki basit şakalaşmalardır. Hatta birinde bir arkadaş bana şaka olsun diye bir yumruk vurdu, benim burnumu kırıyordu. Git kardeşim dedim, ben anlamam bu işlerden. Gençlik işte. Bunlar spordur, olur böyle şeyler."

Ömer Faruk Işık, kampları yönetenler hakkındaki sorularımızı yönetici diye bir şeyin olmadığını, zaten bu kampların Genel Merkezin bilgisi dışında kurulduğunu iddia ederek, kendisinin de bu kampta öğretmenlik yaptığı şeklindeki söylentileri hatırlattığımızda, böyle bir şeyin olmadığını öne sürdü.

"DAVADAN DÖNENİ VUR"

Işık, MHP lokallerinde ölü bulunan kişiler ve son anarşik olaylar konusundaki sorularımızı da şöyle cevapladı:

"Aslında bunlar münferit olaylardır. Biz karışıklık çıkarmak bir yana, daha mani oluyoruz. Biz karışıklık çıkarmak istesek öyle birkaç genç öldürmeyiz. Biz istesek uçakları kaldırırız. Biz istedik mi Türkiye'de yer yerinden oynar. Öyle ya, bir sürü taraftarımız var. Bu olaylar münferit olaylardır.

"MHP'lilerin MHP'lileri vurduğunu öne sürüp, işte davadan döneni vuruyorlar deniyor. Böyle bir şey de yoktur. Aslında ben 7 yıl uzak kaldım. Niye beni vurmadılar? 7 yıl sonra geri döndüm. Bu MHP'lilerin birbirini vurduğu şeklindeki şeyler de münferittir. Çoğu zaman bir namus davası, bir özel sürtüşme yüzünden olmakta. Şimdiye kadar bir tanesi çıktı 'Davadan döndüğü için vurdum' dedi. Kimbilir o da neden vurmuştu."

"ELİMİZDE LİSTELER VAR"

"Türkeş davadan döneni vurun, ben dönersem beni de vurun sözünü aslında bu davaya inancından, yani ben dönersem beni de vurun, döneni vurun diye söylemiştir. Yoksa al şu silahı da git şunu vur diyen yoktur. Bu olaylar hep münferit şeylerdir. Ben Valiye de Emniyet Müdürüne de söyledim. Aslında biz mani olmaya çalışıyoruz. Yoksa biz vurduracak olsak, öyle sıradan adamlara ne lüzum var. Bizim elimizde elebaşıların isimleriyle, resimleriyle, adresleriyle listesi var. İstesek onları vurdurturuz."

"DAS"

Işık, DAS (Dinamik Ana Stratejiler) kitabı hakkında da şunları söyledi:

"O kitaptan bize de gönderdiler. Ben her çeşit kitabı bulundururum. O da kütüphanemde var. Aslında o kitabı yazanlar bizim içimizden çıkmasına rağmen şimdi bizimle alâkaları yoktur. İstanbul'da o kitabı yazan emekli subay aslında bizim görüşlerimizden esinlenerek, bizden yararlanarak bazı değişikliklerle o kitabı bastı. Nereden bulduysa bizim felsefemize uymayan bir sürü şeyi de içine koymuşlar. Ben bir zamanlar onlarla birlikte çalıştım. Bunlar hep bizim görüşlerimizi benimsiyor gözüküyordu. İkinci Kuvayi Milliyeciler diye bir dernek kurduk. Bu dernekte beraberdik. Ankara'daki Genel Merkezden bize hep para geliyordu. Biz şaşırıyorduk. Hatta bir ara Amerikalılar da bize para vermeyi teklif ettiler. Daha sonra ayrıldık."

Çağlayangil..

(Baştarafı 3. Sayfada)

münist partisinin kurulmasının demokrasi açısından zararlı olacağını da söyledi.

Bursa AP Senatörü Çağlayangil, Ecevit'in bölücü akımlar üzerindeki teşhisinde AP olarak birleştiklerini ve en azından bu konuda birleşebileceklerini belirtti. Çağlayangil, MHP raporu ile ilgili olarak da şunları söyledi:

"Başbakan Bülent Ecevit, Türkiye'nin bugün bu noktaya gelmesini 1970 yılında hazırlanan rapora, o devrin hükümetinin önem vermemesinden doğduğunu söylüyor. Bu bir broşürdür. Bu broşürün gizli olmasındaki neden de komando kamplarının kurulmasından değildir. O zaman tüm gazeteler bu kamplar hakkında haberler vermişler, resimler ve röportajlar gazetelerde yer almıştı. Başbakan AP hükümetini bu broşüre gereken önemi vermemekle suçluyor ve hiçbir takibat yapmadığımızı söylüyor. Ama şu anda Başbakanın yaptığının 1970 Raporundan farkı kalmamıştır. Başbakan, özellikle Senato Kürsüsünden bütün bu olayların failı MHP'dir diyemez. Buna karar verebilecek müessese Anayasa Mahkemesidir. Kendisinin yapabileceği tek şey yargı organlarını harekete geçirmektir."

Çağlayangil, Türkiye'de komünist partisinin kurulmasının, bu görüşteki insanları temsil etmesi açısından nazari olarak doğal olduğunu, ancak Türkiye'nin durumunun pratik olarak buna müsait olmadığını belirtti.

Bursa AP Senatörü gerilla savaşıyla ilgili iddialarını açıklarken de Türkiye'nin bu savaşın 2. aşamasını yaşadığını söyledi ve şöyle devam etti:

"Gerilla savaşının üçüncü aşaması ise gerillacıların en çok kışkırttıkları bölgede bir iç savaşı başlatmalarıdır. Buna milli kurtuluş savaşı adı takarak dünyadan yardım isterler ve bu iç savaşı yurdun tüm bölümlerine yayarlar. İran ise üçüncü aşamasını yaşamaktadır."

CHP'Lİ FEYYAT: KOMÜNİST PARTİSİ KURULMALIDIR

Senato'da söz alan İstanbul CHP Senatörü Mehmet Feyyat ise Cemal Gürsel, Metin Toker gibi kişilerin de komünist partisi kurulması gerektiğini söylediklerini hatırlatarak şöyle dedi:

"Ben, Türkiye'de komünist partisinin kurulması gerektiğine inanıyorum. Böylelikle kim komünist, kim değil, herkes ortaya çıkar ve bulanık suda kimse balık avlamaz. Biz CHP olarak komünizme karşıyız. Eğer bu parti yasa dışı işler yaparsa illegal eylemlerde bulunursa, üzerine balyozla gitme gereği de yasal olarak doğar."

MSP SENATÖRÜ DOĞAN: "PARTİLER OLAY ÇIKARANLARA KARŞI BİRLEŞMELİ"

Daha sonra bir konuşma yapan Erzurum MSP Senatörü Lütfü Doğan, Başbakan Ecevit'in önceki gün Senatoda yaptığı konuşmayı memnuniyetle karşıladıklarını belirtti ve tüm partilerin olay çıkaranlara karşı birleşmesi gerektiğini söyledi.

Doğan her siyasi partinin kendine göre bir görüşü olduğunu kaydetti ve şöyle devam etti:

"Kötülüğü, haksızlığı yansız bırakmalıyız. Aklı selimle bilerek düşünerek hareket edelim. Birliğimizi, kardeşliğimizi muhafaza edelim.

"Bugünkü hükümetin de bu konularda icraatı var, haklı olduğu sebepler var, ülkede huzursuzluk var. Fakat bunu bugüne, dünkü hükümete bağlamak meseleyi isabetli görmemektir."

Cumhuriyet Senatosu Genel kurulunun öğleden sonraki oturumunda da anarşi konusundaki genel görüşmeye devam edildi. 1970 yılında MHP hakkında hazırlanan ve Emniyet Genel Müdürü olarak altında imzası bulunan Gümüşhane AP Senatörü Ömer Naci Bozkurt, yaptığı konuşmada, "Raporun tamamı 7 ciltir. Bunun siyasi partiler hakkında hazırlanmış, yayın organlarından toplanmış bir broşör" olduğunu öne sürdü.

Yusuf Arpacık...

(Baştarafı 3. Sayfada)

Dün gündüz emniyet yetkililerine telefon ederek, saat 17,30'da cezaevi savcısına teslim olacağını bildiren Yusuf Arpacık, saat 19,30-20,00 arasında Sağmalcılar Cezaevine gelerek teslim oldu.

Yusuf Arpacık 3 Kasım günü cezaevinin ziyaret yerinde bulunan demirleri keserek 12 faşistle birlikte kaçmıştı. Arpacık'tan önce de kaçak faşistlerden Fuat Çatalbaş teslim olmuş, Halil Güner yakalanmıştı. Polis yetkilileri geri kalan 10 faşistin de aranmasına devam edildiğini bildirdi.

FAŞİSTLER YİNE KAÇMAK İSTEDİ

Bayrampaşa Cezaevinde görevli gardiyanlar dün cezaevi içindeki kontrolleri sırasında faşistlerin koğuşunda bulunan bir grup hükümlü ve tutuklunun kaçmak için hazırlık yaptıklarını saptadı.

Cezaevi yetkilileri dün faşistlerin ziyaretçileri ile görüşme günü olduğunu belirttiler.

DOKUZ GARDIYAN HAKKINDA DAVA AÇILDI

Sağmalcılar Cezaevinden 13 komandonun kaçması ile ilgili olarak dokuz gardiyan ve yakalanan iki kaçak hakkında dava açıldı. Gardiyanlardan üçü tutuklandı.

Eyüp Cumhuriyet Savcılığınca açılan davada, tutuklanan başgardiyan Kadir Polat, Hüseyin Can, gardiyan Rahmi Muslu ile, tutuksuz bulunan başgardiyan Servet Kocatepe ve Bekir Sarıkaya, gardiyan Mehmet Emanetoğlu, Mehmet Koç, Ali Bektaş, Mehdi Erdoğan haklarında kayıtsızlık ve tedbirsizlik nedeniyle kaçışa neden oldukları iddia edilerek, üç ay ile iki yıl arasında hapis cezasına çarptırılmaları istendi.

Dördüncü...

(Baştarafı 3. Sayfada)

reddedildi. Kabul edilen önergeler arasında AP'li iki üyenin verdikleri iki önerge de bulunuyor.

Öte yandan Üçüncü Beş Yıllık Plan döneminde kamu yatırımları plan hedeflerinin gerisinde kaldığı açıklandı.

Sahte solun saldırıları

(Baştarafı 3. Sayfada)

özgürlük için mücadele eden gençliği yıldırmak istemektedir. İkincisi, bu güçler de tıpkı MHP ve Kontrgerilla gibi Türkiye'de kargaşalığın artmasını istemektedirler. Böylece, hizmet ettikleri Sovyetler Birliği, Türkiye'yi zayıf duruma düşürerek ülkemiz üzerindeki emperyalist hakimiyetini güçlendirebilecektir. Tabii, bu saldırganların içinde, doğrudan doğruya MHP ve Kontrgerillaya alet olanlar da vardır. Üçüncüsü, bu zorbalar öğrenim kurumlarında kendileri gibi düşünmeyen herkesi sindirecek, orta öğrenimde de can güvenliği ve öğrenim özgürlüğünü tamamen ortadan kaldırmayı amaçlıyorlar ve liseleri de saldırıları için eylem üssü haline getirmek istiyorlar.

"Solcu" maskeyle ortaya çıkan bu grupların faşistlerden hiç bir farkı yoktur. Bunların ilericilikle, devrimcilikle ilgisi yoktur. Bunlar ülkede kargaşalık ve bölünmenin odaklarından birini oluşturuyorlar. Ve bu özelliklerinden dolayı her gün kendi aralarında ikiye, üçe, dörde bölünmekte ve bu bölünmeler sırasında çeşitli çatışma ve cinayetlere yol açmaktadırlar. Bu bölünmelerin ve saldırganlığın ardında yatan gerçek bunların halktan tecrit olmaları ve çöküşe gitmeleridir.

Ne var ki, bu sahte solcu grupların taşıdığı önemden çok, perde arkasında duran TKP'nin ve onun maşası İGD'nin oynadığı rol önem taşımaktadır. Ve önümüzdeki dönemde, faşistlerin gerilemesi devam ederken Rusya'nın kışkırttığı bu grupların saldırganlığı artacaktır. Zaten son eylemler de bu gelişmenin bir ürünüdür. Bunlarla mücadele, gençliğin ve bütün ülkenin başındaki anarşi belasının def edilmesi açısından zorunludur. MHP ve Kontrgerillanın hesabı görülürken, Sovyetler Birliği'nin körüklediği kargaşa ve bölücülüğün daha tehlikeli olduğu unutulmamalı, bunların saldırı ve zorbalıklarına karşı kararlı bir mücadele verilmelidir.

Bu mesele öğrenim özgürlüğü ve can güvenliği açısından da bütün halkı ilgilendirmektedir. Orta öğrenimde, derse devam etme, rahatça eğitimi sürdürme, yöneticilik yapabilme imkan ve özgürlüğünü savunan herkes bu zorbalarla mücadele etmelidir. Bu özgürlükleri sağlamak, sadece öğrencilerin değil, öğretmenlerin, velilerin, okul yöneticilerinin, ana-babaların ve tüm halkın görevidir. Sahte solcular, işte bu özgürlükleri en fazla savunan gençlere saldırıyorlar. Saldırıya uğrayan devrimci gençler, hangi görüşten olursa olsun, sağda veya solda bütün gençlerin, özgür bir ortam içinde öğrenim görmesinden yanadır. Gençler, dostluk, birlik ve kardeşlik havasının hakim olması için çalışmaktadır. Kafalarına inen sopaların nedeni de, işte budur. Faşistler de, sahte solcular da gençliğin huzur içinde bulunmasına, birlik havasının yaratılmasına tahammül edememektedirler.

Önümüzdeki dönem, gençlik can güvenliği ve öğrenim özgürlüğü için verdiği mücadelede mutlaka başarı kazanacaktır. Bütün halkı ve bütün gençleri, birlik ve kardeşlik bayrağı altında, saldırganlara karşı, devrimci gençliği desteklemeye çağırıyoruz.

Üretiminin yüzde 40'ını ihraç eden Söksa 1700 ortaklı ve halka açık bir milli sermaye kuruluşudur.

Söksa erkekler için: atlet fanila, slip takımları pijamalar
Söksa kadınlar için: gecelikler pijamalar
Söksa çocuklar için: (2-10 yaş arası) slip, fanila, atlet takımları, pijamalar, gecelikler
Söksa bebeler için: bebe çeşitleri

yıka yıka giy...!

söksa®

sinop örme ve konfeksiyon san.ve tic. aş.
Büro: Abdülhak Hamit Cad. No 2/5 Taksim İSTANBUL
Tel: 45 98 81-43 03 35 Telg: Söksa-İstanbul
Telex: 22 971-Sadı-TR
Fabrika: P.K. 16 Sinop Tel: 499
MÜNHAL İLLERE BAYİLİK VERİLECEKTİR

ACI BİR KAYIP

Arkadaşımız, kıymetli insan

BEYAZIT AYKUT'u

elim bir trafik kazası sonucu kaybettik. Ailesine ve yakınlarına başsağlığı dileriz.

ŞİRİNYERLİ TİKP'Lİ DEVRİMCİLER

AYDINLIK YAYINLARI

AP HÜKÜMETİNİN 1970'DE HAZIRLATTIĞI MHP DOSYASI

ÇIKIYOR

TEŞEKKÜR

Faşist zorbalar tarafından yaralanan kardeşim

MEHMET GÜLMÜŞ'E

ameliyatı sırasında ve sonrasında ilgilerini eksik etmeyen Haydarpaşa Numune Hastanesi

DOKTORLARINA ANESTEZYENLERİNE

ve tüm

HASTANE PERSONELİNE

ve yardımı dokunan bütün arkadaşlara, teşekkürü borç bilir, saygılarımı sunarım.

Ağabeyi
CUMALİ GÜLMÜŞ

YENİ ÇIKTI

AYDINLIK YAYINLARI

20 TL.

Lenin, Stalin, Dimitrov
Strateji ve Taktik

Genel Dağıtım: TÜR DA Cağaloğlu Hamam sok. No: 4 - İSTANBUL

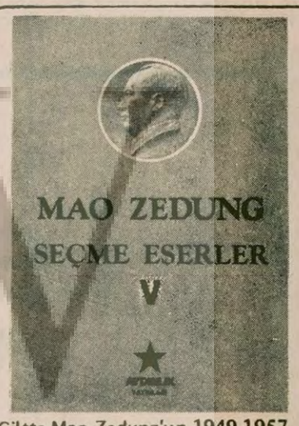

V. Ciltte Mao Zedung'un 1949-1957 döneminde yazdığı, proletarya diktatörlüğünün sağlamlaştırılması, kapitalizme geri dönüşün önlenmesi ve sosyalizmin inşasına ilişkin önemli makaleleri yer almaktadır. Mao Zedung ilk olarak bu ciltte yer alan yazılarında üretim araçlarının sosyalist dönüşümünün esas olarak tamamlanmasından sonra da proletarya ile burjuvazi ve sosyalist yol ile kapitalist yol arasındaki mücadelenin devam edeceği bilimsel tezini ve proletarya diktatörlüğü altında devrimin sürdürülmesi teorisini ortaya koymaktadır. Yine bu ciltte yer alan makalelerinde Mao Zedung sosyalist toplumda halk içindeki çelişmelerin ele alınması ve sosyalizmin inşasına ilişkin meselelere ışık tutmaktadır.

MAO ZEDUNG
SEÇME ESERLER
V.CİLT
90 TL.
Genel Dağıtım:
TÜR-DA, Hamam Sokak
No: 4, Cağaloğlu-İstanbul
yeni çıktı!

Aydınlık
BAYAŞ / Basın-Yayın A.Ş adına sahibi:
FERİT İLSEVER

Yazı İşleri Müdürü: MEHMET ATABERK
Haber ve Makalelerden Sorumlu Müdür: S.AYDOĞAN BÜYÜKÖZDEN
Müessese Müdürü: O.GÜRHAN ERTÜR
Dizgi: Aydınlık Ofset Tesisleri
Baskı: İst. GÜNTUR
Dağıtım: GAMEDA

MERKEZ BÜRO: İSTANBUL Nuruosmaniye Cad. 3/3 Cağaloğlu
Yazı İşleri Tel: 26 52 44
İdare Tel: 26 54 37

ANKARA BÜROSU: Meşrutiyet Cad. 32/8, Kızılay, Tel: 25 38 69
İZMİR BÜROSU: 857.Sok.Salihağa İş Hanı No: 509, Konak, Tel: 25 25 54
ADANA BÜROSU: Atatürk Cad. 113. Sok. Sefer İş Hanı, Kat: 3, No: 16, Tel: 17 493

YURT DIŞI BÜROLARI:

ALMANYA	FRANSA	BELÇİKA	İSVEÇ	HOLLANDA	İSVİÇRE
Hohenstaufen Str.4 6 Frankfurt M/1 Tel: 0611/74 70 38	11 rue Jean de Beauvais 75005 Paris Tel: 03 34 602	188, rue Josaphat 1030 Bruxelles Tel: 00322 215 40 60	Luntmakargatan 58 11358 Stockholm Tel: 30 56 39	Bildstr-53 Utrecht Tel: 31 47 61	Montelly 68 1007 Lozan Tel: 24 59 13

ABONE ÜCRETLERİ:

Yurt içi		Yurt Dışı:
90 TL.	(3 Aylık)	30 DM (1 Aylık)
270 TL.	(3 Aylık)	90 DM (3 Aylık)
540 TL.	(6 Aylık)	160 DM (6 Aylık)
1080 TL.	(1 Yıllık)	310 DM (Yıllık)

İLAN TARİFESİ:

2.4.6. sayfalar	(Santimi)	250 lira
3.5.7. sayfalar	(Santimi)	300 lira
Yayın ilanı	(Santimi)	100 lira
" " (Yayın Sayfasında		30 lira
Doğum, Evlenme Ölüm	(5 Santim)	350 lira
Küçük İlanlar	(Kelimesi)	5 lira

2289—233

ÖLÜMÜNÜN 40. YILINDA

YİNE BAĞIMSIZLIK YİNE ÖZGÜRLÜK

İnsanlar, eserleriyle anılırlar. Fikir ve eylemleriyle, tarihin ilerlemesine katkıda bulunan büyük insanlardan biri Mustafa Kemal Atatürk'tür. Çünkü O, yirminci yüzyılda, emperyalizme karşı ayağa kalkan ezilen milletlerin ilk önderlerinden biridir. Ve yarım yüzyıllık Türkiye tarihi, Kurtuluş Savaşı gibi yurdumuzun kaderini değiştiren büyük bir devrimci eylemi henüz yazmamıştır. Bunu görmeyen ya da görmek istemeyenler, Mustafa Kemal hakkında, tek bir gerçeği bile ifade edemezler.

O'nun eseri

Nedir O'nun eseri? "İşe şöyle başladım" diyor Mustafa Kemal:

"1919 yılı Mayısı'nın 19'uncu günü Samsun'a çıktım. Genel durum ve görünüş:

"Osmanlı Devleti'nin içinde bulunduğu topluluk, Genel Savaş'ta yenilmiş, Osmanlı ordusu her yanda zedelenmiş, koşulları ağır bir ateşkes anlaşması imzalanmış Büyük Savaş'ın uzun yılları boyunca, ulus yorgun ve yoksul durumda. Ulusu ve yurdu Genel Savaşa sürükleyenler, kendi başlarının kaygusuna düşerek yurttan kaçmışlar. Padişah ve Halife olan Vahdettin, soysuzlaşmış, kendini ve yalnız tahtını koruyabileceğini umduğu alçakça yollar araştırmakta, Damat Ferit Paşa'nın başkanlığındaki hükümet, güçsüz, onursuz, korkak, yalnız padişahın isteklerine uymuş ve onunla birlikte kendilerini koruyabilecek herhangi bir duruma boyun eğmiş.

"Ordunun elinden silahları ve cephanesi alınmış ve alınmakta. . .

"İtilaf devletleri, ateşkes anlaşmasının hükümlerine uymayı gerekli görmüyorlar. Birer uydurma nedenle, İtilaf donanmaları ve askerleri İstanbul'da. Adana iline Fransızlar; Urfa, Maraş Antep'e İngilizler gitmişler. Antalya ile Konya'da İtalyan birlikleri, Merzifon'la Samsun'da İngiliz askerleri bulunuyor. Her yanda yabancı devletlerin subay ve memurları ve özel adamları çalışmakta.

Daha sonra. sözümüze başlangıç olarak aldığımız tarihten dört gün önce, 15 Mayıs 1919'da İtilaf Devletlerinin uygun bulmasıyla Yunan ordusu İzmir'e çıkarılıyor."

Ulusa dayanmak

Kısacası emperyalist çizmeleri altındaki bağımsızlık ve feodal despotluğun sultasında inleyen bir halk. . . Ülke, geriliğin karanlığında yuvarlanıp duruyor. Ve devrimin önderi Mustafa Kemal'in eylemi başlıyor:

"Durumu ordulara ve ulusa kendim bildirdim. O günden sonra, resmi görev ve yetkiden ayrılmış olarak yalnız ulusun sevgisine, cömertliğine ve yiğitliğine güvenerek ve onun bitmez uyarıcı ve yaratıcı kaynağından aydınlanıp güçlenerek vicdanımızın gösterdiği yolda görevimizi yapmaya devam ettik."

Görev, Mustafa Kemal'in önderliğinde yapıldı ve Lenin'in deyişi ile "Türkiye, emperyalist devletlerce yağma edilmeye öyle bir şiddetle karşı koydu ki, içlerinde en kabadayı olanı bile elini ondan çekmek zorunda kaldı."

Osmanoğullarının sonu

Ve zafer saltanatın ve hilafetin kaldırılmasıyla taçlanırken Mustafa Kemal şöyle diyordu:

"Egemenlik ve sultanlık hiç kimse tarafından hiç kimseye, ilim icabıdır diye, müzakereyle, münakaşayla verilmez. Egemenlik, sultanlık, kuvvetle, kadrile ve zorla alınır. Osmanoğulları zorla Türk milletinin egemenlik ve saltanatına el koymuşlardı. Bu tasallutlarını altı yüzyıldan beri idame ettirmişlerdi. Şimdi de, Türk milleti bu müteca vizlerin hadlerini bildirerek, egemenlik ve saltanatını, isyan ederek kendi eline bilfiil almış bulunuyor."

İşte, Mustafa Kemal'in eseri budur. Atatürk'ün Türkiye'nin devrimci tarihine katkısı bugünkü sosyal uyanışın gerçekleşmesinde büyük bir rol oynamıştır. Türkiye'nin komşu Arap ülkelerine nazaran daha ileri, daha demokratik geleneklere sahip olmasında Milli Kurtuluş Savaşı'nın ve Kemalist reformların büyük katkısı vardır. Bu atılımlar, bugünkü Türkiye'nin yapısını, şeklini, rengini verdi. Bu katkı, bugün güçlü bir işçi sınıfının, kök salmış bir devrimci düşünce ve örgütlenmenin, sağlam bir milli bilincin gelişmesinde büyük etkiler yaptı.

Mustafa Kemal'in düşmanları

Olağandır ki, bugün bu uyanışa karşı çıkanlar, Atatürk'e ve Milli Kurtuluş Savaşına da karşıdır. Atatürk'ün mirasını, onun bağımsızlık ruhunu benimsemeyenler, bu savaşa "İngilizlerin bir oyunu" diyorlar ve Mustafa Kemal'e "İngiliz ajanı", "faşist diktatör" diye saldırıyorlar. Süper devletlerin karşısında boyun eğenler, bunlardan birini ötekine gösterip milli egemenlik üzerine şantaj yapmaya kalkışanlar ve "sosyal uyanışın ekonomik düzeyi aşmasından şikayet edenler" aynı yolun yolcusudurlar. Atatürk'ün devrimci geleneği çoğu hâkim sınıf çevreleri tarafından reddedilmektedir. Ve 40 yıldır boy gösteren ülke yöneticilerinin hiç biri Mustafa Kemal'in tırnağı bile olamamışlardır.

Atatürk'ü "üst yapı ile uğraştı" diyerek küçümsemeye kalkışanlara bakıyoruz; bugün bırakalım "alt yapıyı değiştirmeyi", üst yapının çürümüş bir tahtasına bile dokunmaya cesaret edemiyorlar. Çünkü onlar da emperyalizme ve gericiliğe karşı Mustafa Kemal'deki devrimci ruhun zerresi yoktur.

Yarım kalan zafer

Milli Kurtuluş Savaşımız halkımıza, Türkiye'nin egemenlik ve demokrasisine büyük kazançlar sağladığı halde, birçok bakımlardan eksikliklerle doludur ve yarım kalmıştır. Çünkü, Mustafa Kemal, gericiliğin temeli olan toprak meselesini çözemedi, toprak ağalığıyla uzlaştı. Emperyalist boyunduruğa zemin olan bağımlılık ilişkilerini temizleyemedi, emperyalizmin çeşitli kolları giderek ülke içinde yeniden güç topladılar ve iktidarda söz sahibi oldular. Halk, canıyla ve kanıyla kazandığı zaferin meyvelerini toplayamadan, yeni baskılarla karşılaştı.

Kemalist önderlik, bir milli burjuva hareketiydi. Oysa, devrimi sonuna kadar götürmek için işçi sınıfının önderliğine ihtiyaç vardı. Kemalist devrim bize bir gerçeği bir kere daha gösterdi. Ancak işçi sınıfının önderliği, emperyalizme ve geriliğe karşı köylü yığınlarını ve halkı sonuna kadar seferber edebilir, milli demokrasi yolunda köklü ve kalıcı başarılar sağlayabilir.

İşte bu zaaf yüzünden 50 yıldır emperyalizmin denetiminde geri bir ülke olarak yaşıyoruz. Ve süper devletlerin dümen suyuna takılmış, Mustafa Kemal'in "Müdafaa-i Hukuk ruhu" na ihanet etmiş şeflerin yönetimindeyiz.

İşte bu nedenledir ki, Türkiye işçi sınıfı, yarıda kalmış devrimi tamamlamak için, iki süper devlete karşı milli bağımsızlık ve demokrasi bayrağını kaldırıyor.

Görev

Bugün devraldığımız milli bağımsızlık anlayışını Mustafa Kemal şöyle anlatıyor:

"Bağımsızlığına ve cumhuriyetine kıymak isteyecek düşmanlar, bütün dünyada benzeri görülmemiş bir zafer kazanmış olabilirler. Zorla ve aldatıcı düzenlerle, sevgili yurdunun bütün kaleleri alınmış, bütün tersaneleri ele geçirilmiş, bütün orduları dağıtılmış ve yurdun her köşesine düşman girmiş olabilir. Bütün bu koşullardan daha acıklı ve daha korkunç olmak üzere yurdunda, işbaşında bulunanlar, aymazlık ve sapkınlık içinde olabilirler. Üstelik hainlik te yapabilirler. Daha kötüsü işbaşında bulunan kişiler, kendi çıkarlarını, yurduna girmiş olan düşmanların siyasal amaçlarıyla birleştirebilirler. Ulus, yoksulluk ve sıkıntı içinde ezgin ve bitkin düşmüş olabilir.

"Ey Türk geleceğinin gençliği! İşte bu ortam ve koşullar içinde bile ödevin Türk bağımsızlığını ve cumhuriyetini kurtarmaktır!"

Lenin ve Atatürk

Lenin'in Ankara Büyükelçisi Aralov'a söyledikleri, bu büyük devrimci önderin Mustafa Kemal hakkındaki görüşlerini ortaya koyuyor. Lenin'in sözleri aynı zamanda, o günün devrimci Sovyetler'iyle, bugünkü Brejnev yönetimi arasındaki farkı da belirgin bir şekilde yansıtıyor. S.İ.Aralov Lenin'in kendisine şunları anlattığını naklediyor:

"Şimdi size büyük bir iş veriliyor. Türkiye'de yararlı çalışacağınızı umuyorum. Türkler, milli kurtuluşları için savaşıyorlar. Bunun için Merkez Komitesi, askerlik işlerini bilen birisi olarak sizi oraya gönderiyor. Emperyalistler Türkiye'yi soyup soğana çevirdiler, hâlâ da soyuyorlar. Köylüler ve işçiler buna katlanamadılar ve başkaldırdılar. Sabır bardağı taştı; gerek Doğu halkları, gerek biz, emperyalist kuvvetlere karşı savaşıyoruz. Sovyetler Birliği emperyalistlerle olan işini bitirdi. Onları bozguna uğrattı ve memleketten kovdu. Onların dişlerini söktük, keskin tırnaklarını vücudumuza geçirmelerine izin vermedik.

"Mustafa Kemal Paşa, tabii ki sosyalist değildir. Ama görülüyor ki, iyi bir teşkilatçı. . . Kabiliyetli bir lider, milli burjuva ihtilalini idare ediyor. İlerici, akıllı bir devlet adamı. Bizim sosyalist inkılâbımızın önemini anlamış olup, Sovyet Rusya'ya karşı olumlu davranıyor. O, istilacılara karşı bir kurtuluş savaşı yapıyor. Emperyalistlerin gururunu kıracağına, padişahı da yardakçılarıyla birlikte silip süpüreceğine inanıyorum. Halkın ona inandığını söylüyorlar. Ona, yani Türk halkına yardım etmemiz gerekiyor. İşte, sizin işiniz budur. Türk hükümetine, Türk halkına saygı gösteriniz. Büyüklük taslamayınız. Onların işlerine karışmayınız. İngiltere onların üzerine Yunanistan'ı saldırttı. İngiltere ile Amerika bizim üzerimize de sürüyle memleket saldırttı. Sizi ciddi işler bekliyor."

KOMÜNİST ENTERNASYONAL PROGRAMINDA MİLLİ KURTULUŞ SAVAŞIMIZ

Komünist Enternasyonal'in 1928 tarihli programında Mustafa Kemal'in önderliğindeki Milli Kurtuluş Savaşımız, uluslararası devrim zincirinin bir halkası olarak değerlendiriliyor ve şöyle deniliyor:

"Ocak 1918: Finlandiya'da işçi devrimi; Ağustos 1918: Japonya'da 'pirinç ayaklanmaları'; Kasım 1918: Avusturya ve Almanya'da yarı-feodal monarşileri yıkan devrim; Mart 1919: Macaristan'da proleter devrimi; Kore'de ayaklanma; Nisan 1919: Bavyera'da Sovyetler iktidarı; Ocak 1920: Türkiye'de burjuva-milli devrimi; Eylül 1920: İtalya'da işletmelerin işçiler tarafından işgali; Mart 1921: Almanya'da proleter öncünün ayaklanması; Eylül 1923: Bulgaristan'da ayaklanma; 1923 sonbaharı: Almanya'da devrimci buhran; Aralık 1924 Estonya'da devrimci ayaklanma; Nisan 1925: Fas'ta ayaklanma; Ağustos 1925: Suriye'de ayaklanma; Mayıs 1926: İngiltere'de genel grev; Temmuz 1927: Viyana'da işçi ayaklanması. Bütün bunlar, Endonezya'da ayaklanma, Hindistan'da derin kaynaşma, bütün Asya'yı sarsan büyük Çin devrimi ile birlikte uluslararası devrim zincirinin halkaları, kapitalizmin derin kargaşalığa yol açan genel buhranını meydana getiren unsurlardır."

YUNAN BASININDA ATATÜRK'ÜN ÖLÜMÜ

"Hayat Ansiklopedisi"nde yapılan alıntılarda, Yunan basınının Mustafa Kemal Atatürk'ün ölümü hakkında şu satırları yazdığı belirtiliyor:

"Her memleket, milleti zafer, refah ve saadet yolunda ilerleten büyük adamlarına heykeller dikecektir. Fakat Türkiye'nin, Kemal Atatürk'ün heykelinin yapılmasında kullanılacak taşı bulmak için dağları deşmesi, karıştırması icap edecektir. Zira Türkiye, herkesin haset ettiği bir adama, dostlarının ve düşmanlarının hayran olduğu bir deha adamına, kaybı sadece Türkiye için değil, bütün medeniyet ve dünya için bir kayıp teşkil eden bir adama malik bulunmak bahtiyarlığına malik olmuştur."