Aydınlık

Kuruluş yılı: 1921
Kurucusu: ŞEFİK HÜSNÜ

BÜTÜN ÜLKELERİN İŞÇİLERİ VE EZİLEN HALKLAR, BİRLEŞİN!

PERŞEMBE
9
KASIM 1978

300 KURUŞ

SENATO ANARŞİYİ GÖRÜŞÜYOR

"MC döneminde, şiddet olayları devlet görevi haline getirildi"

Ecevit: "MHP yandaşları devletin gücüyle silahlandırıldı"

- Başbakan, Sovyet yanlılarını kastederek "Bu kişilerden sakınılması gerekir" dedi
- "AP şiddet olayları içinde değil ama, MHP'yi kolluyor"

HABER MERKEZİ

Başbakan Bülent Ecevit Cumhuriyet Senatosunun şiddet olaylarıyla ilgili genel görüşmesinin dünkü oturumunda yaptığı konuşmada MHP yandaşlarının devlet gücüyle silahlandırıldığını söyledi. Ecevit, MC hükümetleri döneminde şiddet olaylarının adeta devlet görevleri haline getirildiğini de belirtti. Sağdaki şiddet olaylarının MHP ve bu partinin yan kuruluşlarından kaynaklandığını söyleyen Başbakan, "AP'nin şiddet olayları içinde bulunmadığını ancak şiddet olayları içinde yer alan MHP'yi himaye ettiğini" açıkladı.

Konuşmasında bu yılki 1 Mayıs gösterilerine de değinen Ecevit, bu gösterilerde, Sovyet yanlısı pankartlar taşıyan kişilerden sakınılması gerektiği görüşünü de tekrarladı.

Şiddet olaylarına karşı alınan önlemlerle ilgili Sanato'ya bilgi veren Ecevit, hükümetleri döneminde olaylarda kullanılan bombaların nerelerde yapıldığının kanıtlarının ortaya çıkarıldığını, bu çalışmalar sonunda ortalarda gezen silahların olduğunu söy-

(Devamı Sa.7, Sü.8'de)

13 FİRARİDEN BİRİ TEŞKİLATSIZ OLDUKLARINI SÖYLEDİ...
– BASINDAN –

TEŞKİLATSIZ ÇOCUKLAR

Dün sabaha karşı Karacaahmet mezarlığında bulunan ceset, boğularak öldürüldüğü sanılan 25-30 yaşlarında bir erkeğe ait. (Fotoğraf: Zafer BAŞAR)

MALATYA'DA ANARŞİ!

Kışkırtıcı elebaşılar kimler?

- *Erhan Bitlisli'nin katili İt Ömer*
- *MHP'lilere silah taşıyan Süleyman Sebzeci*
- *Birinci Şube polisi Palulu Nurettin*

5. Sayfada

İSTANBUL'DA ELLERİ BAĞLI BİR CESET BULUNDU

- Ankara'daki çeşitli bombalama olayının sanığı 13 faşist sevk edildikleri mahkemece tutuklandı
- İzmir Gültepe'nin CHP'li Belediye Başkanı Aydın Erten bıçakla ağır yaralandı

Yazısı 7.sayfada

Demirel, 141 ve 142'nin kaldırılamayacağını söyledi

İZMİR (THA)

AP Genel Başkanı Süleyman Demirel, İzmir'de yayınlanan Yeni Asır gazetesine verdiği demeçte, 141, ve 142. maddelerin

(Devamı Sa.7, Sü.7'de)

Türkeş: "Hükümet, MHP'ye karşı suikast hazırladı"

HABER MERKEZİ

MHP Genel Başkanı Alpaslan Türkeş dün yaptığı basın toplantısında hükümetin partisine karşı suikast hazırlığı içinde

(Devamı Sa.7, Sü.7'de)

ABD Dışişleri Bakan Yardımcısı Benson, Ankara'ya geldi

ANKARA (ÖZEL)

ABD Dışişleri Bakanının Savunma ve Güvenlik yardımıyla ilgili yardımcısı Bayan Lusy Benson, dün sabah Ankara'ya geldi. Salı sabahı beklenen bayan Benson, İran'daki olaylar yüzünden uçak seferlerinde yapılan değişiklik nedeniyle Türkiye'ye gelişini bir gün ertelediği.

Bayan Benson ile Pazartesi akşamı Ankara'ya gelen ABD Dışişleri Bakanlığı Türkiye Masası Şefi Alan Flannigan, Türkiye'de askeri konularda temaslarda bulunacaklar. Yetkililer ambargo yüzünden Türkiye ile ABD arasındaki ilişkilerin kesilmesi nedeniyle iki ülke arasında aksamış olan as-

(Devamı Sa.7, Sü.6'da)

Basın özgürlüğü lafta kaldı

Bir günde altı defa yargılandık

- Yazı İşleri Müdürümüz Büyüközden: "Belgeleriyle açıkladığımız Kontrgerilla ve MHP'nin suçları karşısında susan, bizim aleyhimize davalar icad eden savcılar, en sonunda Atatürk'ü bile yargılamak noktasına gelmişlerdir"
- Gazetemiz aleyhine açılan davaların sayısı 40'ı buldu

İSTANBUL (ÖZEL)

Gazetemiz hakkında açılan davalardan altısının duruşmasına dün İstanbul Toplu Basın Mahkemesinde başlandı. Yazı İşleri Müdürümüz Aydoğan Büyüközden bir günde altı davaya girerek ifade verdi. Altı davada gazetimiz hakkında istenen ceza miktarı 27 yılı buluyor.

Dün başlanan davalar, gazetemizin Aydınlık

(Devamı Sa.7, Sü.4'de)

Olümünün 40. yıldönümünde

Ulusal Kurtuluş Savaşımızın önderi Mustafa Kemal yarın törenlerle anılacak

HABER MERKEZİ

Ulusal kurtuluş savaşımızın büyük önderi Mustafa Kemal Atatürk, ölümünün 40.yıldönümünde törenlerle anılacak.

Başkentte Cuma günü ilk tören Anıtkabir'de yapılacak. Cumhurbaşkanı Korutürk, Cumhuriyet Senatosu ve Millet Meclisi Başkanları, Ana Muhalefet Partisi Başkanı, Anayasa Mahkemesi Başkanı ve Genelkurmay Başkanıyla birlikte Anıtkabir'i ziyaret ederek, kabre çelenk koyacak, saygı duruşunda bulunacaklar.

(Devamı Sa.7, Sü.3'de)

"Şahlananlar"

Ecevit, Batı'yla ilgili sorunları çözmek için kendi aklınca bir yöntem tutturmuştur. Bu yöntem, "bak kafamı bozmayın, kendime yeni bir yol çizerim. siz de o zaman görürsünüz" diyerek Batı'yı korkutmaktır. Başbakan, Olağanüstü Kurultay'da "bu sıkıştırma devam ederse, duvarda pencereler var, bu sıkıştırmaya boyun eğmeyiz" demiş ve daha sonra verdiği demeçte ise bu sözlerinin bir blöf olmadığını belirtmiştir.

Ecevit blöf yapmadığını söylerken ne demek istiyor? O, Rusya'nın Türkiye üzerinde gözü olduğunu bilmektedir. Bu yüzden başı sıkıştığında Türkiye'nin iplerini Batı'dan koparıp güçlenen emperyalist Rusya'nın kuyruğuna bağlamayı hesaplamaktadır. Ecevit bu anlayışını şöyle anlatıyor:

"Türkiye'nin jeopolitik önemi çok büyüktür. (...) Türkiye'nin bu bakımdan çaresiz ve seçeneksiz kalmayacağına inanıyorum."

Ecevit bu sözleriyle şantaj yapmaktadır. Yaptığı şantajın konusu da Türkiye'nin bağımsızlığıdır. O, Ülkemizin bağımsızlığını emperyalistlerin önüne sürmekte ve pazarlık konusu yapmaktadır.

İlginç olan, Ecevit'in bu sözleri bir kahraman edası içinde söylemesidir. Ülkemizin bağımsızlığını süper devletlere peşkeş çekmenin neresi kahramanlıktır? Bazıları ise bu sahte kah-

(Devamı Sa. 7, Sü. 9'da)

Aydınlık

MHP'LİLER KADİRLİ'DE ALEVİ-SÜNNİ ÇATIŞMASI ÇIKARTMAK İSTİYORLAR

ADANA—BEKİR MAYA

MHP'li komandoların, Kadirli ve köylerinde Kürt-Türk, Alevi-Sünni çatışması çıkartmaya çabaladıkları bildiriliyor.

Olaylar Ekim ayı içinde, MHP'li komandoların Kadirli Lisesini işgal etmesi, öğrencileri dövmesi ile başladı. Bu olayda kendilerinden birinin ölmesini bahane eden komandolar,

(Devamı Sa. 7, Sü. 6'da)

AYDINLIK YAYINLARI

AP HÜKÜMETİNİN 1970'DE HAZIRLATTIĞI MHP DOSYASI

Çıkıyor

Devlet içindeki karanlık güçlerin yeni bir marifeti

Yargıtay'dan çekilen sahte telgrafla, 14 yıla hükümlü bir faşist salıverildi

- Olayı doğrulayan İzmir Savcısı, telgrafın Yargıtay postası damgası taşıdığını söyledi

İZMİR (AA)

Adam öldürmeye teşebbüs suçundan 14 yıla hükümlü faşist Ali İsmet Türler, Yargıtay'dan çekilen sahte bir telgrafla serbest bırakıldı.

İzmir Birinci Ağır Ceza Mahkemesince verilen 14 yıllık mahkumiyet kararının Yargıtayca onaylanmasından sonra olay ortaya çıktı. İzmir Savcısı olayı doğruladı: "Yargıtay'dan çekilen sahte telgrafın Yargıtay'da görevli bir savcının imzasını taşıdığını" da belirten Savcı, "Herşey usulüne o kadar uygun ve muntazam hazırlanmış ki, ilk planda bu sahtekarlığı anlamak mümkün değil. Telgraf, Yargıtay postası damgasını taşıyor ve sanığın serbest bırakılmasını istiyordu" dedi.

Yetkililerden edinilen bilgiye göre salıverilen faşist Ali İsmet Türler geçen yıl belediye otobüsünde sınıf arkadaşını bıçakla öldürmeye teşebbüs etmişti. Olaydan sonra yakalanan ve ilk sorgusunda tutuklanarak 14 yıla mahkum olmuştu. Türler kararı temyiz etmiş ve temyiz kararı beklenirken Ankara'dan gelen ve daha sonra sahte olduğu anlaşılan telgraf üzerine serbest bırakılmıştı.

Kum kentindeki olaylarda

İran halkı orduya silahla cevap verdi

TAHRAN

İran'ın Kum kentinde ordu birliklerinin halk üzerine ateş açması üzerine, halkın da ordu birliklerine silahla cevap verdiği bildirildi. Bu yüzden 4 kişi öldü. Bu arada halkın silahlı bir şekilde muhalefet yürütmesi için örgütlenmeye geçtiği gelen haberler arasında.

Öte yandan Ulusal Cephe Partisi yaptığı açıklamada, Zancan kentinde, ordu birliklerinin gösteri yapan halka ateş açması sonucu 5 kişinin öldüğünü bildirdi.

GENEL GREV

İran'daki dini liderler önümüzdeki Pazar günü için genel grev çağrısı yaptılar.

Paris'te bulunan muhalefet liderlerinden Ayetullah Homeyni de, İranlılara askeri hükümeti tanımama ve hükümeti baltalama çağrısı yaptı.

Homeyni çağrısında şöyle dedi: "Bir askeri hükümet kurulması, komplodan başka bir şey değildir. Bu hükümet de Şah'ın ihanetlerini gizleyemez.

"Siz, tankların ve tüfeklerin, iradenize karşı bir şey yapamayacağını gösterdiniz. Askerlerden korkmamanız gerektiğini hatırlatırım."

Bu arada Tahran'dan gelen haberlere göre Şah'ın, suistimalden tutuklananları yargılamak için "olağanüstü" bir mahkeme kuracağı bildirildi.

İran'a ilişkin diğer haberler 3. sayfamızdadır.

Ecevit'e hakaret eden POL-BİR'li 5 polis tutuklandı

ANKARA (ÖZEL)

Önceki gün Başbakanlık konutu önünde Başkaban Bülent Ecevit'e hakaret ederek tehditler savuran POL-BİR'e bağlı beş polis, meslekten ihraç edilecekler. Beş saldırgan polis dün yapılan sorgularından sonra tutuklandılar.

Emniyet Genel Müdürlüğü Hassas Bölgeler Müdürlüğü Toplum Polisi ve Asayiş Şubesinde görevli beş POL-BİR üyesi polis, dün İçişleri Bakanlığı Müfettişlerine ifade verdiler. İçişleri Bakanlığı Müfettişleri ifade işlemi sonunda Süleyman Ertekin, Hüseyin Arıkanoğlu, Atilla Esrenal, Necdet Kılıç ve Hüsnü Kılıç'ı meslekten kesin ihraç istemiyle polis disiplin kuruluna sevketti.

Olay adliyeye de intikal etti. Başbakan Bülent Ecevit davacı olmadığını bildirdi. Ancak Başbakanlık Koruma polisleri POL-BİR'li polislerden davacı oldular. Cumhuriyet Savcı Yardımcısı Bekir Mavioğlu adı geçen polisleri, "görevli memura hakaret ve mütecaviz sarhoşluk suçlarından" tutuklanmaları talebiyle mahkemeye sevk etti.

(Devamı Sa.7, Sü.10'da)

Türk-İş İcra Kurulu, DİSK ile anarşiye karşı işbirliğini görüşmek üzere toplandı

ANKARA (THA)

Türk-İş İcra Kurulu, DİSK ile anarşi olayları karşısında yapılacak işbirliğini görüşmek üzere ve bu konuda ortaya çıkan gelişmeler konusunda, "durum değerlendirmesinde bulunmak" üzere toplandı.

Genel Başkan Halil Tunç'un başkanlığında yapılan toplantı saat 11.00'de başladı ve toplantıya kurul üyesi Sadık Şide, Mali Sekreter Ömer Ergun, Teşkilatlandırma Sekreteri Ethem Ezgu ile Eğitim Sekreteri Kaya Özdemir katıldılar.

Türk-İş İcra Kurulu Toplantısında DİSK Genel Sekreteri Fehmi Işıklar tarafından bir süre önce yapılan anarşik olaylara karşı ortak hareket etme önerisinin ele alınarak, bu konuda karar verileceği bildiriliyor.

Yalanlar, bölücülük, zorbalık ve tehditler Maden-İş'i çökmekten kurtaramıyor

Devrimci Maden-İş'in çağrısı üzerine istifalar hızlandı

YÜZLERCE DEMİR DÖKÜM İŞÇİSİ MADEN-İŞ'TEN İSTİFA ETTİ

Hakkı Öztürk şimdi hedeflerinin Maden-İş'i Demir Döküm'de dörtte birin altına düşürmek olduğunu açıkladı

Geniş haber 4. sayfada

FİKİR MEYDANI

Sınıf mücadelesi mi, kör döğüşü mü?

Muhammed Atmaca

Başıboş "devrimciliğin" ve sahte solculuğun en çok kullandığı deyimlerden biri de "sınıf mücadelesi" ve "ilericilik, gericiliktir." Ama bunların ne söylediklerinin, ne de yaptıklarının sınıf mücadelesiyle ve ilericilikle hiç bir ilgisi yoktur. Onlar her önüne gelene "gerici", "sınıf işbirlikçisi" damgasını vurarak, dostu düşmanı ayırmadan halkın güçleri arasında bölücülük ve kargaşa yaratmaktadırlar.

Nedir sınıf mücadelesi? Nedir ilericilik, gericilik? Tombalayla mı tespit edilir, yoksa herkes kafasından mı uydurur?

Sınıf, tasada, kıvançta ortak olan, aynı hayatı paylaşan insanlar topluluğudur. Bu insanların sınıf bilincine varması ise yaşamın bir sürecidir. Köle sahipleri ile köleler, toprak ağaları ile köylüler, burjuvazi ile işçiler insanlığın varoluşundan bu yana belli başlı sınıfların varoluş biçimleridir. Tarih boyunca sınıf mücadeleleri ise bu sınıfların çatışmasından ibarettir.

Kapitalizmin bir dünya ekonomisi haline gelmesinden önce sınıfları ve sınıf mücadelelerini teker teker o ülkelerin iç durumları belirliyordu. Kapitalizmin emperyalizm aşamasında teker teker ekonomilerin bir dünya pazarında birleşmesiyle, sınıfların mevzilenmesi de sadece bir iç sorun olmaktan çıktı. Bizzat emperyalizme göre tespit edilen bir olgu oldu. Emperyalizm öncesindeki ilericilikle gericilik değişti. O ülkelerin hakim sınıflarına zarar veren her tutum ilerici değildir artık. Bu bakış açısından yoksunluk her şeyi birbirine karıştırır. Yaşadığımız çağın özelliğidir bu. Rusya'ya karşı mücadeleyi baltaladığı için Halkın Kurtuluşu gerici, Rusya'ya karşı çıktığı ölçüde MSP ilericidir.

Halkın Kurtuluşu gibi sahte solcuların yaptıkları gibi sınıflar, ilericilik ve gericilik, subjektif iradeye göre tespit edilemez. Her zaman sınıfların varlığı objektif bir sınıf menfaatine dayanır. Sınıf mücadelesi de bu temele oturur. Köleler köle sahiplerine karşı mücadele etmediği için kölelikten, köylüler ağalığa karşı mücadele etmediği için hatta onun yanında yer aldıkları için köylülükten, işçiler patronların gerçek yüzlerini göremedikleri için işçilikten çıkmazlar. Ezilen bir ülkede emperyalizme karşı mücadele etmiyorsa ezilmişliği ortadan kalkmaz. (Alman halkı faşist Hitler'in peşinden gittiği için faşist mi olmuştu?) Objektif mücadele zıtlıkları olduğu müddetçe uzlaşma mücadeleye, gerici ilericiye dönüşmektedir. Tarihin hep ezilen sınıflarca ileri götürülmesi bu bilimsel görüşü doğrulamaktadır. Marksizmin bilimselliği de buradadır. Sınıf bilinci kitlelere dışarıdan götürülür. Zor olan da bu sınıf bilincine varmamış insanları örgütlemek ve seferber etmektir. Eğer ezilen sınıflar kendiliğinden devrimci olsalardı, Marksizme ve devrimcilere ne ihtiyaç vardı?

İlericiliği, gericiliği sadece subjektif etkene bağlamak, temeldeki objektif gerçekliği kavramamak insanı iradeciliğe ve başıbozuk maceracılığa sürükler. Onların halka güvensizliklerinin temelinde de bu iradecilik yatmaktadır. Ondan her akıntıya kapılmakta, her karanlık güce alet olmaktadırlar. Devrimciler Halkın Kurtuluşunun ibret verici geçmişinden dersler çıkarmalıdırlar. İçine battıkları burjuva idealizmi onları her olumlu şeyi redde götürdü. Halkın geçmiş mücadelesini reddettiler. Hiç kimseyi begenmeyen o burjuva kibirlilikleri en sonunda onları Brejnev'e kul etti. Büyük öğretmen Mao Zedung'a ve ezilen halklara saldırmaya başladılar. Mevki ve tekkeleri için her karanlık işe giriştiler.

Ülke dışında Brejnev'in, ülke içinde de Kontrgerillanın av tazısı oldular. Hem de usta bir tazı. Brejnev namluyu nereye çevirse bunlar oraya havlıyorlar. Kontrgerilla namluyu nereye çevirse yine oraya havlıyorlar.

Gençliğin menfaatleri ortaktır diyoruz. "Sınıf işbirliği" yaygarasını basıyorlar. Olmaz, gençlik birleşmez. Kırkbeş milyon halkın menfaatleri ortaktır, diyorsun. Halkın birleşmesine yine saldıran aynı kafa. Emperyalizme karşı ezilen ülkelerin birliğine yine bu kafalarca saldırı olmaktadır.

Bir de gerçeklere bakalım. Nedir gençleri çatıştıran? Okuldaki eğitimin bozukluğu mu? Öğrencilerin üzerindeki baskılar mı? Emperyalist ve yoz kültüre baş kaldırma mı? Bunların hiç biri değil, bu çatışmalarda gençliğin ve ülkenin ne menfaati olabilir? Birbirini öldüren gençler, cenazelerde leş kargası gibi döğüşenler, forumlarda kavgalar, yurt basmalar, gençliğin söz hakkını gaspedenler mi sınıf mücadelesi veriyor? Nedir bu toz duman? Kurdun yarattığı dumanlık değil mi? Bu dumanlık kurttan başka kimin işine yarar?

Gençliğin büyük çoğunluğu okuma olanaklarından yoksundur. Okuyanların öğrenim özgürlüğü ve can güvenliği yoktur. Öğrenimini bitirenler iş bulamamaktadır. Yoz ve emperyalist bir kültür gençlikle ters düşmektedir. Bu ortak menfaatler gençliği birleştirmeye yetmez mi? İşte gençliği düzene karşı bir güç yapan bu gerçeklerdir. Hakim sınıfların rahatsızlığı işte bundandır. Gençlik ağalığının ve tekkelerin rahatsızlığı da buradadır. Gençlik birleşince tekkeler yıkılır. Halkın Kurtuluşu gibi sahte solcular gençliği, halk gençliği, faşist gençlik, zengin gençlik ve yoksul gençlik gibi parçalara ayırıyor. Bu anlayışın Türkeş'in milliyetçi gençlik ve komünist gençlik zırvalarından ne farkı vardır? Gençliğin içinde bir sömürücü sınıf yoktur. Kökeni ne olursa olsun ortak bir gençlik özellikleri vardır. Bölücülükle devrimcilik ayrı ayrı şeylerdir. Biri gençliği düzene karşı bir güç olarak görür ve birleştirmeye çalışır, diğeri ise gençliği birbirine düşürür, düzene ve emperyalizme karşı zararsız hale getirir.

Hangi partiye oy verirse versin, hangi dinden ve mezhepten olursa olsun halkın menfaatleri de ortaktır. Birleşmiş halktan daha güçlü bir silah yoktur. Bundan korkan gericiler ve emperyalistler, halk içindeki çeşitli çatlaklardan faydalanarak bölücülük yapıyorlar. Halkı birbirine düşürmeye çalışıyorlar. Sahte devrimci bu beyler de halkın sımsıkı birleşmesine saldırıyorlar. Onlara göre halk AP'li, MSP'li, MHP'li, CHP'li ve devrimcilerden oluşuyor. Tam burjuva siyasetçileri. 45 milyon halkı birleştirmek isteyen anlayış mı, yoksa bunlar adam olmaz diyen anlayış mı devrimcidir? İşçileri, köylüleri, gençleri birbirine düşmüş bir ülkede devrim olur mu? Paramparça bir halk emperyalizm ve gericiliği alt edebilir mi? Bu kafayla tabii ki, Rusya'ya bel bağlanır. Halkı böldün mü, "sınıf mücadelesi" adı altında "Ben babamı bile keserim" dedin mi, Brejnev'in yolu açıldı demektir. Başka hangi güç var ki? Bunlar birbirine zıt iki tutumdur. Biri devrime, diğeri ise Rusya ve Kontrgerillaya yarar.

Halkı hayatlarına ve menfaatlerine göre değil, kafalarına göre ayıran anlayış bugün maceracılığı karşı devrimin hizmetine sokmuştur. Gecekondu mahallelerini Alevi-Sünni diye bölen anlayışıyla, devrimci-faşist diye bölen anlayış birbirinin kılık değiştirmesidir. Gecekondulardaki yaşayanların birbirlerine girmesi acaba kimleri kuvvetlendirir? Kontrgerillanın eseri değil midir? Binbir zorluklarla yapılan evleri boya küpü haline getirmeye, halkın malına zarar vermeye kimin hakkı var? Bunlar halkın devrimden uzaklaşması için Kontrgerillanın yarattığı basit aletler değil midir? Duvarlarını yazdırmayanlar, o deli saçması gazeteleri okumayanlar, haraç vermeyenler gerici, kendilerine boyun eğenler de ilericidir. Bunun adı da sınıf mücadelesidir. Tekkelerin peşindeki insanlar açısından bunlar uyarıcı olmalıdır. Kim kimin minderinde döğüşüyor? Bu minder Kontrgerillanın minderidir. Oynanan oyun halkı bölmek ve parçalamaktır. Yer daha önceden Kontrgerillanın tespit ettiği kırmızı bölgelerdir.

Halkı din, mezhep ve milliyet, siyasi inanç farklarına göre ayırmak ve çatıştırmak, Kontrgerillanın sınıf mücadelesidir. Rusya da aynı taktiği kullanmıyor mu? Yoksul ülkeleri birbirine düşürmek, beşinci kollar örgütlemek, yıkıcılık yapmak, kendisine boyun eğenleri ilerici, boyun eğmeyenleri de gerici diye bölmek, bu da Rusya'nın sınıf mücadelesidir. Maceracılık ve Halkın Kurtuluşunun bunlardan neyi farklıdır?

Sınıf mücadelesi işçilerin, köylülerin, gençlerin ve tüm halkın birleşerek düzene ve emperyalizme karşı mücadele etmesidir. İlericilik ise herkesin birbirine dağıttığı bol keseden bir şey değildir. Dünya gericiliğinin merkezi Amerika'ya ve özellikle Rusya'ya karşı mücadeledir.

Bugün işçilerin, köylülerin, gençlerin birleşmesinden en fazla korkanlar Rusya, Kontrgerilla ve MHP'dir. Çünkü onlar umutlarını halkın arasındaki çatlaklara bağlamışlar, yuvalarını oralara kurmak istiyorlar. Halkın arasındaki çatlaklar kapandıkça, bu tahta kurularının da yuvaları dağılacaktır. Hepsinin düşman olduğu ve korktuğu da halkın sımsıkı birliğidir. Amerika ve Rusya'ya karşı proletarya önderliğinde sımsıkı birleşmiş 45 milyonluk Türkiye halkı, bağımsız ve özgür Türkiye'yi yaratacak biricik güçtür. Birleşen halktan daha güçlü bir silah yoktur.

Aydınlık meclisi

Teşkilatsız, teşkilatlı gençler

Cezaevinden kaçan 13 firarinin hayatı bir film gibi. Çocukluktan yeni kurtulmuşken adam öldüren 13 genç... Cezaevine düşüyor, büyük firarı gerçekleştiriyorlar. Üstelik de teşkilatsızlar (!) Kimi deli diyor, kimi acıyor, zavallı diye ardından gözyaşı döküyor, kimi toplumun bunalımlarının simgesi bu 13 genç diyor... Onlar bir kavganın peşinde koşuyorlar...

Pek yakında bu sinemada diye reklamı gösterilen bir film mi bu? Hayır Türkiye'de gerçekten oynuyor ve film gibi gösteriliyor. Bu çocuklar değme artistlere taş çıkartacak ustalıkla oyunlarını sürdürüyor. Mizansenini de günü gününe, olayların gelişmesine göre yönetmence hazırlanmış.

AP'nin yayın organı Son Havadis'in 7 Kasım tarihli sayısını açıp bakın. Senaryonun bir parçası Son Havadis'te de yankısını buluyor.

Son havadis'in kırmızı oklu manşeti "KAÇAK'LA KONUŞTUK". Haberi okuyorsunuz, heyecanlı bir polis romanı gibi. kaçakların seriveni, gönlünüz hemen kaçaklardan yana olacak. Polisin peşlerinde amansızca koştuğu teşkilatsız gençler. Bu gençlerden biri henüz 20 yaşında, ensesinde polisin soluğu biçare kaçıyor... Size olayı buradan okuyup nakledelim.

Son Havadis gazetesi... Daktiloların çıkardığı monoton sesi bir anda bozan bir telefon zili. Telefona "bir arkadaş" çıkıyor. Telefondaki ses "yazı işlerinden bir yetkiliyle görüşmek istiyorum" diyor ve hemen ekliyor. "Cezaevinden kaçanlardan Vedat Kasımlar'la sizi görüştürebilirim." Telefona çıkan "arkadaş" gülerek dalga geçtiklerini arkadaşlarına ima ediyor. Aldığı nota bir bakıyor, saat 19.30'da Maçka Parkında rendavü verilmiş. Telefondaki ses iki kişiden fazlasının gelmemesini de "önemli" söylemiş.

Hâlâ şaka olduğunu düşünen muhabir 19.30'da ne olur ne olmaz diyerek Maçka Parkı'na gidiyor. Polise haber vermiyorlar, talimat gereğince iki kişiler... Ama kimse yok. Park büyük bir sessizlik içinde. Tam dönmek üzerelerken arkalarında bir ses "SonHavadis'ten misiniz?"

İrkiliyorlar. O ana kadar işin şaka olduğuna inanmışlar. Arkalarında ufak yapılı gençten bir çocuk. Çocuk ama ne çocuk... "Sesinizi çıkarmadan beni takip edin" diyor. Rehberleriyle birlikte ilerliyorlar.

Küçük çiftlik civarına geldiklerinde ışıkları karartılmış bir araba bekliyor onları. Otomobilin yanında bir başkası daha. Merak etmeyin çocuk. Rehberleri arka kapıyı açıp oturmalarını söylüyor. Kendisi de yanlarına oturuyor ve araba hareket ediyor. Araba içinde beş kişiler, merak etmeyin hepsi çocuk. Işıklar yine kapalı, kimsede tıs yok.

Araba Şeref Stadı önünde birden duruveriyor. "Kusura bakmayın" diyorlar, "yolu bilmememiz gerek, gözlerinizi kapamak zorundayız." Gözler mendillerle bağlanıyor.

Daha sonra otomobil duruyor. Öndeki çocuk "geldik, inebiliriz" diyor. Kapılar açılıyor. Muhabirler mendilleri indirmek istiyorlar. "Hayır hayır daha olmaz" diyerek müdahale ediyor biri muhabirlerin kollarına giriyorlar "dikkat edin merdivenlerden çıkacağız". Tahminen 7-8 basamak çıkılıyor, bir çocuk kapıyı şifreli bir şekilde vuruyor. Tak-tak-tak-tak-tak, tak. Korkunun verdiği bir sinir bozukluğu içinde muhabirler.

Çok geçmeden kapı açılıyor. İçerde iki çocuk daha var. Değişik bir ses "bu taraftan" diyerek koluna giriyor. Merdiven çıkılıyor. Üst kattalar, bir gıcırtı, kapı açılıyor. Bir kaç adım giriyorlar. Bir gıcırtı, arkalarından kapı üstlerine kapanıyor. Bir el uzanıyor, muhabirlerin gözlerindeki mendili yavaş yavaş indiriyor.

Odalos, Önce hiçbir şey göremiyorlar... Gözler ışığa alışınca AP'li son Havadis muhabirlerinin karşılarında sarı, gençten birisi... Vedat Kasımlar'ı buluyorlar.

Muhabir olayı anlatmaya devam ediyor. Vedat Kasımlar'ın yüzünde "katı, üzgün ve korku emareleri sezebiliyordum." El sıkışıyorlar.

"Ben sizi buraya resim çekmeniz ve haklı olduğumuzu gazetenizde yayınlamanız için çağırdım." Henüz bir iki resim çekilmişken kapı vuruluyor. "Vedat 'vakit geldi' diyor" ve tekrar gözleri bağlanarak aynı yoldan geri getiriliyorlar. Muhabir haberini şöyle bitirmiş "gazeteye döndüğümüzde henüz olayın etkisinden kurtulamamıştık. Haberin arkasından da AP'li Son Havadis gazetesi Vedat Kasımlar'ın haklı olduğu fikrini kamuoyunda yaratmak için Başbakan'a gönderilen ve muhabirin eline tutuşturulan mektubu yayınlıyor.

Son Havadis'te oynanan bu oyuna ne demeli? Zavallı çocuklar hükümetin gazabına" uğramışlar. "Elbise benzerliği yüzünden" üzerlerine cinayet suçları atılmış. "İşkence sonucu teşkilat isimleri" vermişler. Ama hükümetin parmaklıkları keserek "provokasyon" için salıverdikleri bu çocuklar kendi başlarının çaresine düşmüşler. Haklılıklarını nasıl ispatlayacaklarını bilmiyorlarmış. İşte böyle yazıyor Demirel'in Son Havadis gazetesi.

Kim demiş Türkiye geri kalmış bir ülkedir diye, "fukaralık kol geziyor" diye. Baksanıza bu teşkilatsız çocuklar cezaevinden salıverilince hemen bir araba buluyor, iki belki de daha fazla katlı evler tutabiliyorlar... Ve ellerinden hiç bir teşkilatın tutmadığı bu biçare çocuklar yaman mı yaman çıkıyor, koca AP teşkilatının yayın organının muhabirini irkiltiyorlar, gözlerini bağlayıp, koluna girip bilinmedik yerlere götürüyorlar, aynı şekilde de tekrar geri getiriyorlar. Her şey plan dahilinde ne eksiği var ne fazlası.

Demirel'in yayın organı da çocukların talimatlarını harfiyen yerine getiriyor, sayfalarını bu MHP'li Katillere açıyor.

Bir film de biz oynatalım, Pek yakında seyredeceğiniz bu film Türkiye'nin her ilini, ilçesini gösterecek. Bugüne kadar oynanan oyunun son bölümü olacak bu sayın seyirciler. Türkiye halkının başrolünü oynadığı bu filmde teşkilatların çöküşünü seyredeceksiniz. Halkın soluğu ensesinde bir teşkilat. Başbuğ son kez çıkıyor sahneye. Sakın kaçırmayın, siz de rol alın. Komando kampları, rap rap raplar, zaptı rapta alınmış gerçekten zavallı gençler, davadan dönenler, hepsi bu sinemada. Yakında seyredeceğiz.

ANADOLU BASINI Devrim Konya EKSPRES Tozanlı Gayret Anadolu SESLENİYOR

Adana'da yayınını sürdüren TEL gazetesi sahibi Recai Şaraçoğlu:

"SORUNLARIMIZI BİRLEŞİRSEK ÇÖZEBİLİRİZ"

Röportaj: Bekir Kaya

Tel Gazetesi Sahibi Recai Saraçoğlu, Anadolu basını olarak içinde bulundukları durumu, sorunlarını ve çözümünü şöyle açıkladı:

"Anadolu basınının en büyük sorunları, araç, kâğıt, mürekkep, klişe ve personeldir. Son 10 gündür kağıt bulamıyoruz. Eskiden 275 lira olan bir top kağıt (tabaka) şimdi zar zor şartlarda 375 liraya bulunuyor. Üstelikde karaborsa satılıyor. Bazanda eksik çıkıyor. Bize tanınan kâğıt hakkını üç aylık birden toptan alırsak, kilosu 6.50 liraya geliyor. Anadolu basını, üç aylık kağıt alacak parayı nerede bulsun.

"Seka'nın Adana'da şubesi yok, biz 200-300 top kağıdı alıp stok yapamayız. Buna gücümüz yetmez. Mürekkep ve kağıt sorununu diğer gazetelerle yardımlaşarak çözmeye çalışıyoruz. Seka'nın Adana'da bir şube açmasını istiyoruz.

"Personel de ayrı bir sorun. Uzun çabalarla bir baskı, dizgi operatörü yetiştiriyoruz, büyük gazeteler, bizim verdiğimizin iki mislini verip elimizden alıyorlar.

"İlan, Anadolu basını için bütün diğer sorunlardan daha büyük bir dert. Basın İlan Kurumunun şartları çok ağır. Mali gücümüz yetmediği için gazetemizi altı sayfa çıkartamıyoruz, bunun içinde bize resmi ilan vermiyorlar. Özel ilan almamız da iki ay kadar Basın İlan Kurumu Adana Şube Müdürü tarafından engellendi. Genel Müdürlüğe müracaatımız sonucu, özel ilan almaya başladık.

"Basın Kanunu, basın özgürlüğünü kısıtlamaya yöneliktir ve iktidarın rengine göre uygulanmaktadır. Basın Kanunu düzeltilmelidir.

"Anadolu basınının sorunlarını çözebilmemiz için, birleşmemiz gerekir. Mahalli gazetelerin birleşerek, örgütlenerek mücadele etmeleri gerekir. Ancak, böylece sesimizi duyurabiliriz."

DÜZELTME

6 Kasım tarihli gazetemizde Yeni Adana gazetesiyle yaptığımız röportajda, Yeni Adana gazetesi sahibi Çetin Remzi'nin fotoğrafı yerine yanlışlıkla Tel gazetesi sahibi Recai Saraçoğlu'nun resmi basılmıştır. Her iki gazete sahibinden özür diler, düzeltiriz.

TÜRKİYE ZİRAİ DONATIM KURUMU
GENEL MÜDÜRLÜĞÜ'nden

Genel Müdürlüğümüz ile İstanbul, İzmir ve Antalya Bölge Müdürlüklerimizde mevcut Teknik ve Ticari Şartnamelerimiz esaslarına göre, 100 Ton Biçerbağlar ile, 300 Ton Balya Makinası ipi Dahili piyasadan veya ithal suretiyle mübayaa edilecektir.

Teklif vermek isteyenlerin, 24 Kasım-1978 Cuma, Saat 15.30'a kadar tekliflerinin Genel Müdürlüğümüz Ticaret Dairesi Başkanlığında bulundurmaları, 2490 sayılı arttırma-eksiltme ve ihale kanununa tabii olmayan Kurumumuz, malı kısmen veya tamamen alıp almamakta ve siparişi dilediğine vermek veya firmalar arasında taksim etmekte tamamen serbest olduğu ilan olunur.

(Basın: 27067—1418)

HALKIN SESİ

GAZETEMİZİN SAHİBİ 45 MİLYON HALKTIR

KARABÜK ZONGULDAK

MHP'li öğretmenler, öğrencileri ÜGD'ye götürüyorlar

Karabük'te MHP'liler Endüstri Meslek Lisesine yükleniyorlar. Okulun çıkışlarında daha çok, demir çelik fabrikası tarafındaki atölye derslerinin yapıldığı okuldan çıkışlarda öğrencilere saldırmaktadırlar. Bu saldırılar okul dışından yapılmaktadır.

Okuldaki MHP'liler ise kendilerinden olmayanların devrimci olsun olmasın listesini çıkarmışlar. Devrimci arkadaşların resimlerini bulmuşlar. Bunların başını ise Sabri adında bir MHP'li çekmektedir. Ayrıca okula yeni gelen öğrenciler bazı öğretmenler tarafından ders çalıştırma bahanesiyle ÜGD'ye getirilmekte ve kendilerine silah verilmektedir.

Çelik-İş Sendikası tarafından beslenen MHP'li faşistler Karabük'ün Ankara Caddesi ve Balıkpazarı taraflarını ellerine geçirmişlerdir. Kendilerinden olmayanı buradan geçirmeyip tehdit etmekte, dövmektedirler.

Fevzi Çakmak Mahallesinde oturan bazı devrimci arkadaşlar da komandolar tarafından tehdit edilmektedir. Geceleri evlerinin kapıları, camları kırılmaktadır.

Bir Devrimci

ZONGULDAK

Devrek Kereste Fabrikası İşçi Memur ve Emeklileri Tüketim Kooperatifi kurdular

Devrek Kereste Fabrikası lokalinde yapılan toplantıdaki seçimde yönetim kurulu seçildi. Yönetim kurula Süleyman Kuyucak, Fethi Okurterzi, Kenan Müfettişoğlu, Osman Demirbaş ve Selahattin Sarı seçildiler. Yedek üyeliklere ise: Ramazan Onur, Hayrettin Özsaraç, Aydın Abacı seçilmiştir. Şimdilik 93 kişinin üye olduğu kooperatifin seçiminde 71 oy kullanılmıştır.

Denetleme kuruluna ise İbrahim Özkan, Hasan Özer, Mehmet Bölük getirildiler. Yapılan toplantıda yönetim kurulunu teşvik etmek gayesiyle huzur hakkı, yeni oturum başına şimdilik 100 lira tespit edildi. Yeni yönetim kurulu başkanı Süleyman Kuyucak yaptığı konuşmada bütün işçilerin kooperatifte birleştirilmesi için çalışıldığını söyledi ve kooperatif işlerinin yapıcı, yaratıcı ve birlikte hareket edilmesini istedi. Tüketim kooperatifinin satış mağazası için işverenin kendilerine yer gösterdiği ve inşaat malzemesi sağlandığını ilave ettiler. Üye işçilerin mesaiden sonra bu inşaatta çalıştıkları belirtildi.

Tüketim kooperatifinin kuruluş amacı üyelerin tüketim maddelerini aracısız ve ucuz şekilde sağlamalarıdır. Yapılacak ilk işler olarak fabrikanın içindeki kooperatif binasının inşasını bitirmek, ve çalışır vaziyete getirmek yer alıyor. Kooperatif yöneticileri çalışmalarında ilkin gıda maddeleri satmak ve bunu genişleterek diğer ihtiyaçlarını dayanıklı tüketim malları, giyim eşyası, vs. satışlarını yapabilmek amacında olduklarını söylediler.

Asım Ekim
Mustafa Karademir

Bunca emeğin karşılığı sadaka parası mı olmalı?

Babası SEKA kağıt fabrikası inşaatında kaza sonucu ölen Hasan Kılıç'a Sosyal Sigortalar Kurumu yetim maaşı olarak üç ayda 889 lira bağladı. Yani ayda 296 lira 30 kuruş. Üstelik bu 889 liranın 600 lirası da avansmış.

Şimdi İstanbul'da İşletmecilik Fakültesinde okuyan Hasan Kılıç ne yapsın? Ayda 296 lirayla yemek mi yesin? Giyeceğine mi harcasın? Kitap mı alsın? Yol parası mı yapsın? Yemek parası olur derseniz kuru fasulyenin kilosu 50 lira. Giyecek almaya kalksa 296 lirayla ancak bir gömlek alınır. Kitap almaya hiç kalkışamaz. En iyisi Hasan Kılıç bu parayı Sosyal Sigortalar Kurumuna bağışlasın.

SOSYAL SIGORTALAR KURUMU
T.C. ZIRAAT BANKASI
1/07/1978 ESENLER/IST 332035039
15.06.57 KILIÇ HASAN
AVANS: 600,00+ 289,00 889,00 TL
GEN. SAHİBİNİN OKULUMUZ ÖĞRENCİSİ OLDUĞUNA TASDİK OLUNUR.
GENEL MÜDÜRLÜK
T.C. ZIRAAT BANKASI
1/07/1978 825 332035039
H.KILIÇ
A. 600,00
889,00 TL
T.C. ZIRAAT BANKASI

İLAN

SÜMERBANK EREĞLİ PAMUKLU SANAYİİ MÜESSESESİ MÜDÜRLÜĞÜNDEN

1- Müessesemizin 1979 yılı ihtiyacı 70.000 adet 4905 tip meram masa örtüsü etiketi, 95.000 adet 328-3285 tip Gülistan yatak çarşafı etiketi, 60.000 adet 3286 tip Gülistan yastık kılıfı etiketi ve 80.000 adet 758 tip Gülistan yollu yatak çarşafı etiketi ofset olarak belirtilen renklerde imal ettirilecektir.

2- İsteklilerin teklif fiatlarına göre işin bedelinin %15'i nisbetinde geçici teminatlarını Müessesemiz veznesine yatırarak veya Ereğli İş Bankası nezdindeki 200 sayılı, Ereğli Ziraat Bankası nezdindeki 241 sayılı cari hesabımıza havaleederek 17.11.1978 günü saat 16.00'ya kadar kapalı teklif mektuplarını Müessesemize tevdi etmeleri gerekir.

3- Müessesemiz 2490 sayılı kanuna tabi olmadığından ihaleyi yapıp yapmamakta veya dilediğine yapmakta tamamen serbesttir.

(Basın :27217-1420)

Osman örek gene gaf yaptı...

Geçen gece Hilton'da Kıbrıslıların "Hellim" (Kıbrıs peyniri) gecesi yapılmış. Bulvar gazetelerinden biri renkli fotoğraflarıyla geceyi sergiliyor, biz de buradan okuduk, öğrendik. Gecenin en renkli siması da "Kıbrıs Türk Federe Devleti Başbakanı" Osman Örek'miş.

Hatırlayacaksınız Osman Örek, Kıbrıs'taki Kontrgerilla faaliyetiyle ilgili yayınımız Kıbrıs Türk Meclisinde büyük tartışmalara yolaçtığı sırada, kendisi gazetemizi kastederek, "Bir paçavranın yazdıklarına dayanarak bizi suçlayamazsınız" diye bağırıvermişti. Bağlı bulunduğu karanlık kimselerin hiddeti sirayet etmiştir dedik ve bir başbakana yakışmayacak bu tavrından dolayı hanesine bir puan koyduk.

Osman Örek'in "Türk sinemasında bizi temsil eden Feri" diye bahsettiği Feri Cansel sahnede görülüyor...

Ama Osman Örek gaf üstüne gaf yapıyor. Gecede neşeyi fazla kaçırınca, Feri Cansel'in elinden piyangolar çekmiş, "sabunlar, giyim eşyaları, çeşitli hediyeler kazanıyorum" diye sevinmiş... Ve bu sevinç içinde gazetecilere şu beyanatı vermiş: "Türk sinemasında bizi temsil eden Feri'nin eli uğurluymuş." Osman Örek'i vücudunu teşhir ederek sinemada bir yer tutturan Feri Cansel temsil ediyorsa, acaba Osman Örek kimi temsil ediyor? Bir "başbakan"ki evlere şenlik.

Kamboçya halkı ABD emperyalistlerine verdiği dersi Vietnam saldırganlarına da vermekte gecikmeyecek.

Çin, Vietnam'ın Kamboçya'da zehirli gaz kullanmasını kınadı

● Vietnam, 1965'de yayınladığı bir bildiride, ABD'nin zehirli gaz kullanmasını kınamıştı

PEKİN

Çin Halk Cumhuriyeti, Vietnam birliklerinin Kamboçya'da zehirli gaz kullanmasını kınadı. Çin, Vietnam'ı bölgesel hegemonyacı olarak niteleyerek, Vietnam'ı Amerikan emperyalistlerine benzetti.

Yeni Çin Haber Ajansı, Kamboçya Dışişleri Bakanlığı'nın konu ile ilgili bildirisine yer verdi, ayrıca, "Hanoi tarihle alay ediyor" başlıklı bir yorum yayınladı.

Yorumda, 1965'te Kuzey Vietnam tarafından yayınlanan ve ABD'yi 1925 tarihli Cenevre bildirgesine aykırı davranarak, zehirli gaz kullanmakla suçlayan bir bildiriden bölümler yer alıyor.

Ajans bildirideki, "ABD emperyalistleri" deyiminin "Vietnamlı saldırganlar" olarak değiştirilmesi halinde anlamından hiç bir şey yitirmeyeceğini belirtiyor.

Kamboçya Radyosu, Vietnam birliklerinin, Kamboçya topraklarındaki bir köyü, zehirli bombalar kullanarak ele geçirmeye çalıştığını bildirmişti. Kamboçya Enformasyon Bakanlığı da, Vietnam'ın bu uygulamasının mahkum edilmesi için dünya halklarına çağrı yapmıştı.

MISIR DEVLET BAŞKANI ENVER SEDAT:

"İsrail Filistinlilerle görüşmezse barış anlaşmasını imzalamam"

● Ürdün'deki Filistinliler yeniden siyasi örgütlenmeye gidiyor

KAHİRE

Mısır Devlet Başkanı Enver Sedat, İsrail'in bir ay içinde Filistinli temsilcilerle görüşmeyi taahhüt etmemesi halinde, Orta Doğu barış anlaşmasını imzalamayacağını açıkladı.

Sedat, yabancı basın mensuplarına yaptığı açıklamada İsrail'in, Filistin halkının Batı Şeria ve Gazze'nin geleceğini tayin etmesi için, açıkça Filistin temsilcileri ile görüşmesi gerektiğini belirtti. Sedat konuşmasına şöyle devam etti:

"Bu taahhüdün ardından, imzalanacak bir barış anlaşmasından sonraki bir aylık dönem içinde, Filistin temsilcileriyle görüşmelerin başlaması gerekmektedir.

"WASHİNGTON'DAKİ MISIR HEYETİNE BU KONUDA TALİMAT VERDİM"

"Washington'daki Mısır heyetine, barış anlaşmasına Filistin halkının kendi kaderini yönetmesi hakkını veren bir maddenin konmasında bütün gücüyle ısrar etmesi için talimat verdim."

Enver Sedat açıklamasında şu noktayı vurguladı: "Mısır Orta Doğu'da topyekün bir barış istemektedir." Barış anlaşmasının bir gereği de, Filistin halkının haklarının garanti edilmesidir."

Geçtiğimiz Cumartesi günü, Sedat'ın emriyle, Batı Şeria ve Gazze'nin geleceği için alınacak kararları denetlemek için bir komisyon kurulmuştu.

FİLİSTİNLİLERİN ÖRGÜTLENMESİ

Filistin Ulusal Konseyi Başkanı Halid Fahum, Ürdün'de yeniden Filistin siyasal örgütlenmesini başlatmak için Amman'a gidecek.

Fahum'un bu ziyareti, Bağdat zirvesinden Kral Hüseyin ile Yasser Arafat arasında varılan anlaşma çerçevesinde yapıldığı ifade edildi. Fahum, Ürdün'e, Kral Hüseyin'in Batı Almanya gezisi bittikten sonra gidecek.

MISIR, İSRAİL VE ABD ARASINDAKİ GÖRÜŞMELER

Amerika'nın Başkenti Washington'da Mısır, İsrail, ABD heyetleri arasındaki Orta Doğu'ya ilişkin barış görüşmelerinin yapılmasına, Camp David çerçeve anlaşmalarının imzalanmasından sonra karar verilmişti.

Şimdiye kadar yapılan görüşmelerde ilerleme kaydedildiği bildirildi.

Ancak, işgal altındaki topraklardaki yerleşim merkezleri; İsrail'in, Filistin halkının haklarını tanımak istememesi, yapılan görüşmelerde yoğun tartışmalara neden olmuştu.

ABD ile İsrail arasında yine anlaşmazlık çıktı

WASHİNGTON (THA)

Washington'da süren Orta Doğu barış görüşmelerinde, ABD ve İsrail heyetleri arasında anlaşmazlık çıktığı bildirildi. Anlaşmazlık konularının, Mısır'a iade edilecek Sina'dan çıkan petrolün İsrail'e satılması ve Sina'dan boşaltılacak İsrail üsleri yerine, İsrail'de üs yapılması amacıyla verilecek ABD yardımı konularında olduğu açıklandı.

Bilindiği gibi, İsrail Dışişleri Bakanı Moşe Dayan, bu iki konunun İsrail için son derece büyük önem taşıdığını; ABD'nin daha önce bu konularda garanti verdiğini; barış anlaşmasında bu konuların yer almaması halinde İsrail Bakanlar Kurulunun bu anlaşmayı onaylamayacağını söylemişti.

Ancak ABD yöneticilerinin anlaşmanın bu iki koşula bağlı tutulmasına karşı çıktıkları bildiriliyor.

Mısır Devlet Başkanı Enver Sedat, Filistin halkının haklarının garanti edilmesini istiyor.

Ürdün Kralı Hüseyin, Almanya gezisini sürdürüyor

● Almanya Ürdün'deki bir kalkınma projesine yardım'da bulunacak

● Hüseyin, Bağdat Zirvesi hakkında Alman yöneticilere bilgi verecek

BONN (AA)

Altı günlük resmi bir ziyaret için Federal Almanya'ya gelen Ürdün Kralı Hüseyin, gezisini sürdürüyor.

Federal Almanya Başkenti Bonn'da ilk görüşmeyi Devlet Başkanı Walter Scheel ile yapan Hüseyin, bugün sırası ile Başbakan Helmut Schmidt, Dışişleri Bakanı Hans Dietrich Genscher ve Sosyalist Parti Başkanı Willy Brandt ile görüşecek.

Kral Hüseyin'in Camp David anlaşmaları ve geçenlerde Bağdat'ta yapılan Arap zirvesi hakkında Batı Alman yöneticilerine bilgi vereceği sanılıyor.

Hüseyin Bavyera'da Hıristiyan Demokrat Birlik (CDU) Başkanı Franz Joseph Strauss ile görüşme yapacak. Strauss, Alman ana muhalefet pirtisi lideridir.

Bu arada Almanya, Ürdün'de yaşam düzeyinin yükseltilmesi için üzerinde çalışılan bir projeye yardımcı olacak.

NATO Başkomutanı General Haig:

"Sovyet deniz kuvvetleri kalkınma yolundaki ülkelere saldırabilir"

PARİS (AA)

Nato Başkomutanı General Alexander Haig, Sovyet Deniz Kuvvetlerinin, kalkınma yolundaki ülkeler çevresindeki bölgelerde, bir saldırı rolü oynayabileceklerini söyledi.

"Le Figaro" gazetesine bir demeç veren Haig, "Klasik ve nükleer silahlarımızı hızla güçlendirmeyi ve modernleştirmeyi başaramazsak, 1980-1990 yılları kavşağında toplu caydırma gücümüz güvenilirliğini kaybedecektir" dedi.

Nötron bombasının daha çok bir savunma silahı olduğunu ileri süren General Haig, yumuşama ile ilgili olarak da şunları söyledi:

"Bu alanda gerçekleştirdiğimiz gerçek gelişmeler, tam da, yeni savunma olanakları sağladığımız zamanlara rastlamıştır."

İran halkı, sonunda kaçınılmaz olana; Şah diktatörlüğüne karşı silahlı mücadeleye başvuruyor.

KUM KENTİNDEKİ OLAYLARDA

İran halkı orduya silahla cevap verdi

●Tahran ve Hemedan'da 12 kişi daha öldürüldü

TAHRAN

İran'da en çok Şii nüfusa sahip olan Kum kentinde, muhalefet çevrelerinin Şah'ın ordusuna karşı saldırıları göğüslemek amacıyla silahlandığı bildirildi. Kentte sık sık ordu birliklerinin ateş açması karşısında halkın da aynı şekilde, silahla cevap verdiği görüldü. Geniş çaplı bir sokak çatışmasından sonra 4 kişinin öldüğü belirtiliyor.

Öte yandan, halkın mücadelesini daha sağlıklı bir şekilde yükseltmek için, Kum'da, muhalefet çevrelerinin gizli toplantılar düzenleyerek yeraltı örgütlenmesine başladığı gelen haberler arasında.

5 Kasımda Şah Rıza Pehlevi tarafından Başbakanlığa getirilen yeni askeri hükümet, diktatörlüğe karşı gösteri yapan halka ateş açarken, rejime muhalefet eden yurtseverleri tutukluyor. Azhari hükümetinin yayınladığı sıkıyönetim bildirisinde, isimleri rüşvet ve yolsuzluk olaylarına karışan eski hükümet yetkililerinin de tutuklandığı açıklandı.

12 ÖLÜ DAHA

Ajanslar, başkent Tahran'da ve Hamedan'da halkın faşist diktatörlük aleyhtarı gösterilerinin sürdüğünü bildiriyorlar. Ordunun gösteri yapan halka ateş açarak Tahran'da 7, Hamedan'da ise 5 kişinin ölümüne yol açtığı gelen haberler arasında.

Azhari askeri hükümeti, yüksek seviyeli 12 görevliyi tutukladı. Aralarında eski Enerji, Ticaret ve Köy İşleri Bakanları olan tutuklu listesinde polis şefleri, valiler ve belediye başkanları da var. Eski başbakanlardan Hüveyda'nın akibeti hakkında herhangi bir açıklama yapılmadı.

ULUSAL CEPHE, ASKERİ HÜKÜMETİ TESHİR EDİYOR

"Ulusal Cephe" yaptığı bir açıklama ile yeni askeri hükümetin grevleri kırmak için, özellikle yabancı petrol uzmanları ve ülkenin çeşitli kesimlerinden yeni işçiler getirdiği görüldü.

Birçok ilerici gazetecinin tutuklanması üzerine Şah yanlısı "Diriliş" gazetesi dışındaki bütün yayın organları satışa çıkmadan, toplatıldı. Devlet radyo ve televizyonu ise, tahrif edilmiş ve Şah'ın propagandasını yapan yayınını sürdürüyor.

SAVAK ESKİ BAŞKANI YARGILANACAK!

Tahran'da askeri bir kışlada gözaltında tutulan eski SAVAK Başkanı Nasiri'nin yakında ağır hapis cezasına çarptırılması bekleniyor. Anti-emperyalist Musaddık hükümetinin devrilmesinde (1953) aktif bir rol oynayan ve Şah'ın yakın bir dostu olan Nasiri, kanunsuz tutuklamalar ve işkence suçundan yargılanacak. Azhari hükümetinin bu tutumu, Şah'ın muhalefete vermek zorunda kaldığı bir taviz olarak değerlendiriliyor.

Ülkenin bütün köşelerinde ordu, jandarma ve polis birlikleri halka yönelen saldırılarını sürdürürken, başkent Tahran'da Milli Gaz Şirketinin Genel Merkezinde büyük bir yangın çıktı. İtfaiye, yangını güçlükle denetim altına aldı. Yangının halkın mücadelesine karşı bir tertip olduğu söylenivor.

Öte yandan, bir Amerikan televizyonu ile röportaj yapan Homeyni, İran'daki gerici rejim yıkıldıktan sonra, kurulacak olan yönetimin, Şah Rıza Pehlevi'yi, adam öldürmek için emir vermesi suçundan en azından müebbed hapis cezasına çarptırılacağını söyledi.

Şii lider, Şah diktatörlüğünü yıkmak için şimdiki halk hareketine ve grevlere güvendiğini açıkladı. Bu mücadelenin yetersiz kalması durumunda, Homeyni halkın silahlı eylemlere girişeceğini sözlerine ekledi.

Gana beş KGB ajanını sınırdışı etti

● *Ajanlar sendika ve gençlik örgütlerinde bölücülük ve kışkırtma faaliyeti yürütüyorlardı*

DIŞ HABERLER SERVİSİ

Geçtiğimiz ay yakalanan beş KGB casusu Gana hükümeti tarafından sınır dışı edildi. Biri Doğu Alman, dördü Rus olan casuslar, ülkede sendikalar ve gençlik teşkilatları içinde kışkırtıcılık ve bölücülük faaliyetleri yürütüyorlardı.

Gana hükümetinin yaptığı açıklamaya göre, sınırdışı edilen beş casusun daha önce de çeşitli ülkelerde casusluk yaparak yakalanmış eski ajanlardan oldukları açıklandı.

Beş casustan biri olan Jeframov, 1973 yılında Pakistan'da ordu içinde kendine yakın unsurlarla ilişkiye geçtiği sırada yakalanarak sınırdışı edilmişti.

Eskiden Nijerya başkenti Lagos'ta TASS ajansının bürosunda görev yapan Viktor Nilow ise, 1969 yılında memurlar arasında KGB hesabına adam toplamak için girişimlerde bulunmuştu. Nilow, faaliyetlerinin ortaya çıkmasından sonra Nijerya'dan ayrılmak zorunda kalmıştı.

Valerij Nikolayeviç adındaki üçüncü casus, Norveç'te bir devlet adamına rüşvet vermek isterken yakalanmış ve sınırdışı edilmişti.

KGB'nin beşli çetesinin elebaşısı olarak bilinen Anatoli Bytschkow, 1965 yılında Kanada hükümeti tarafından ülkeden uzaklaştırılmıştı.

Doğu Alman uyruklu casus Horst Hartman ticaretle ilgili işlerle görevli görünümündeydi, ama aslında hükümet darbesi planlıyordu. Hartman, 1965 yılında Bağdat'ta darbe girişimine katılmak suçundan sınırdışı edilmişti.

İLAN

EDİRNE BELEDİYE BAŞKANLIĞINDAN

Yıldırım Su kuyularına 400 tonluk depo yapımı ve Yeni döşenecek su borusu için kazı yapılması ihaleleri 2490 sayılı kanunun 31. maddesi uyarınca kapalı zarf usulüyle yapılacaktır. (Şartnamesi Mesai saatlerinde görülebilir. İlan olunur.

İşin Cinsi.	Muh. Bedeli:	G.Teminatı:	İhalesi Tar.	Sa.
400 tonluk su deposu yapımı	378.792,97Tl	28.410.-Tl	28.11.1978	Sa.15.15
Dar derin kazı yapılması	254.744,40"	19.110.-"	28.11.1978	Sa.15.30

(Basım. 27343-1423)

Portekiz

GÜRLER AKDORA

PORTEKİZ KOMÜNİST PARTİSİ (M-L) MERKEZ KOMİTESİ DIŞ İLİŞKİLER SORUMLUSU DA SİLVA:

"PCP(M-L) Sovyet sosyal-emperyalizmine karşı mücadelede en ön saftadır"

Sosyal-emperyalistler Portekiz'in Azor adalarında sözümona bağımsızlık adı altında faaliyet yürütmek istiyor

Arkadaşımız Gürler Akdora, PCP (M—L) (Portekiz Komünist Partisi (M—L) Merkez Komitesi Dış İlişkiler sorumlusu Jose Antonio Gusmao Da Silva ile görüştü. Da Silva arkadaşımızın sorularını şöyle cevapladı:

AYDINLIK: *Portekiz'in bugün dünyadaki stratejik durumunu nasıl değerlendiriyorsunuz?*

DA SİLVA: Portekiz bir Avrupa ve İkinci Dünya ülkesidir. Portekiz, iki süper devlet arasındaki rekabetin odak noktası olan Avrupa'dadır. Avrupa'nın güneyinde olması nedeniyle sosyal-emperyalizmin Avrupa'yı güneyden ve batıdan kuşatma hattı içinde bulunmaktadır. Gene Portekiz, Atlantik-İberya Yarımadası denen bir bölgededir. Akdeniz'in Atlantik'e açılan kapısı üzerindedir. Bu, Amerika'ya açılan Avrupa'nın ve Afrika'nın, deniz yoluyla kontrolü demektir.

Öte yandan Azor adaları (Portekiz'in Atlantik Okyanusundaki adalarından), Portekiz-Amerika arasında orta noktadadır. Madeira adaları ise, ayrı konumda Afrika'ya daha yakın bir dizi adadır. Portekiz, Azor ve Madeira adaları ile önemli bir stratejik üçgen oluşturmaktadır. Bu nedenle sosyal-emperyalizm, Portekiz'e daha fazla siyasi saldırı yöneltmiştir. Azor adalarının teşkil ettiği öneme bağlı olarak son zamanlarda sosyal-emperyalistler, bu adalarda "Bağımsızlık" adı altında bir faaliyet yürütmek istemektedirler. Bu arada şunu belirtmek gerekir ki, Azor ve Madeira adaları halkı özbeöz Portekizlidir.

AYDINLIK: *Portekiz'de değişik siyasi güçlerin 25 Nisan 1974'de durumu neydi?*

DA SİLVA: Portekiz'de, faşizmin çöküşü olumluydu. Portekiz'deki kriz karşısında burjuvazi, krizi önleyemeyecek bir haldeydi. Ve Portekiz burjuvazisinin, rejimin değişmesinden çıkarı vardı. İşçi sınıfının da çıkarı vardı; 25 Nisanı destekledi. Çünkü 50 yıldır hürriyet görmeyen işçi sınıfı, hürriyet istiyordu. Portekiz burjuvazisi sömürgeci savaşlarına bir çözüm arıyor ve Ortak Pazara yaklaşmak istiyordu. Mevcut faşist rejim bütün bu gelişmeleri engelliyordu.

Avrupa ve Amerikan emperyalistleri de Portekiz'deki rejimin değişmesini istiyordu. Tabii Rus sosyal-emperyalizmi de konuya ilgi duyuyordu. Beşinci kolu aracılığıyla saldırıya geçmeyi planlıyordu. Ayrıca sosyal-emperyalizmin belirli hedefleri vardı. Bunlardan birincisi Portekiz'de en geniş etkinliği sağlamak, ikincisi bu etkinliği aracılığıyla Portekiz eski sömürgelerini kontrol etmekti.

25 Nisan darbesini takibeden yıllarda sosyal-emperyalistler ve ajanları, büyük bir saldırıya geçtiler. Onlar, hükümetin bir kısmını kontrolleri altına aldılar. Devlet cihazına sızdılar. Askeri güçlerin önemli bir kısmını denetlediler. Sendika hareketini de. Hemen hemen basının büyük bir kısmını kontrol altına aldılar. Bu saldırı, 25 Kasım 1975'te Moskova yanlısı darbe girişimiyle son buldu. Başta komünistler olmak üzere, bütün demokrat ve yurtsever güçler birleşerek, sosyal-faşist saldırıya karşı bir zafer elde ettiler.

(PCP-M-L)'e bütün bu mücadelelerde sosyal-emperyalizme karşı en önde döğüştü. O, bu mücadelede güçlendi.

AYDINLIK: *Sosyal-emperyalizm, Portekiz'deki gücünü kullanarak, Afrika'daki etkisini ve müdahalesini nasıl geliştirdi?*

DA SİLVA: Portekiz hükümetini kullanarak, sömürgeleri terketme meselesi sosyal-emperyalizm için oldukça önemliydi. Angola örneğinde olduğu gibi, Portekiz'deki Moskova taraftarı hükümet ve Rus taraftarı askerler, çok önemli bir dönemde Angola'da MPLA'ya yardım etti. Bu, Rus ve Küba askerlerinin müdahalesi için tayin edici bir etkendi. Herkesin bildiği gibi bugün Angola, Rusya'nın, Atlantiğin güneyinde ve Afrika'daki faaliyetleri için önemli bir üs teşkil etti.

Gürler Akdora Portekiz Komünist Partisi (M-L) Merkez Komitesi Dış İlişkiler Sorumlusu Gusmao da Silva ile görüşüyor.

AYDINLIK: *Portekiz'in dış siyasetinin ana hedefleri nelerdir?*

DA SİLVA: Sanırım Portekiz dış siyasetinin ana hedefi Avrupa'nın birliğini güçlendirmektir. Özellikle AET'ye (Ortak Pazar) girmesidir. Bütün demokrat ve burjuva partiler, Portekiz'in AET'ye girmesini zorunlu bir mesele olarak görmektedirler. PCP (M-L)'nin bu konuda tavrı açıktır. (PCP (M-L)) Portekiz'in Ortak Pazara girişini desteklemektedir. Çünkü bu hegemonyacılığa ve sosyal-emperyalizme karşı mücadeleyi güçlendirecektir. Yalnız, Rus sosyal-emperyalizminin ajanları ve değişik türden opportünistler ile, geleneksel tipte faşistler, Avrupa halklarının ve ülkelerinin birliğine karşı çıkmaktadırlar.

AYDINLIK: *Geçtiğimiz Mayıs ayı içinde, Portekiz'de yapılan Lizbon Konferansının sizce önemi nedir?*

DA SİLVA: Kanımızca Lizbon Konferansında alınan insiyatif olumludur. Çünkü, konferans, Avrupa'nın demokratik ve yurtsever güçlerinin birliğini geliştirip, güçlendirmiştir. İyi bir şeydir ki, ilk defa Avrupa'da pek çok ülkenin gerçek komünistleri, sosyalistleri, sosyal demokratları, Hıristiyan demokratları ve demokratları bir masa etrafında toplanarak, Rus sosyal-emperyalizminin tehlikesi meselesini görüştüler. Bu tür insiyatiflerin geliştirilmesinin büyük yararı olacağı kanısındayız. Çünkü bu, Rus sosyal-emperyalizminin maskesinin düşmesine yardımcı olmaktadır. Ve dünya cephesinin emperyalizme, hegemonyacılığa karşı birliğinin kuvvetlendirilmesi demektir. Değişik ülkelerden Marksist-Leninistlerin konferansa katılması, konferansın önemini artıran bir etkendir.

Bu da göstermektedir ki, gerçek komünistler milli bağımsızlığın, demokrasinin ve özgürlüğün savunulmasında, Rus sosyal-emperyalizminin tehlikesi ve saldırısına karşı birinci sırada yer alacaklardır.

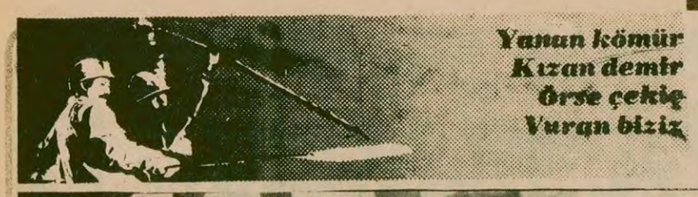

Oleyis Marmara Bölge Başkanı Kemal Akar, basın toplantısında konuşurken

Yalanlar, bölücülük, zorbalık ve tehdit Maden-İş'i çökmekten kurtaramıyor

Devrimci Maden-İş'in çağrısı üzerine istifalar hızlandı

Demir Döküm İşçileri Devrimci Maden-İş Sendikasında

YÜZLERCE DEMİR DÖKÜM İŞÇİSİ DÜN MADEN-İŞ'TEN İSTİFA ETTİ

- Sabah vardiyasından çıkan işçiler topluca Devrimci Maden-İş Sendikasına gelerek noter huzurunda istifa ettiler ve Devrimci Maden-İş'e kaydoldular
- Hakkı Öztürk simdi hedeflerinin Maden-İş'i Demir Döküm'de dörtte birin altına düşürmek olduğunu açıkladı

İSTANBUL (ÖZEL)

Devrimci Maden-İş Sendikası Genel Sekreteri Hakkı Öztürk Çarşamba günü bir bildiri yayınlayarak, Demir Döküm işçilerini sendikaya üye olmak ve Maden-İş'ten istifa etmek için atılım yapmaya çağırdı. Devrimci Maden-İş'in çağrısı Silahtar'da geniş yankı uyandırdı ve aynı gün öğleden sonra yüzlerce işçi istifa ve üye kayıt işlemleri için sendikaya geldi.

MADEN—İŞ'İN DENEDİĞİ YOLLAR SÖKMEDİ

Hakkı Öztürk, Silahtar işçilerine istifa için yaptığı çağrıda, Maden-İş'in artık Demir Döküm'de yıkıldığını belirterek şöyle dedi:

"Maden-İş Sendikası yıkılıyor. Bu yüzden şaşkınlık ve panik içinde. Yalancılık, bölgecilik, ırkçılık, adam satın almaya çalışmak, işçileri işten attırmaya çalışmak, çoluk çocuklarını açlığa mahkum ettirmek, Maden-İş yöneticilerinin bu yıkılışı durdurmak için başvurdukları yollardı. Başaramadılar. Onları, işçi sınıfı mücadelesinde tarihi yeri olan Demir Döküm'ün yiğit işçileri yıktı. onlar Silahtar'da, İstanbul'da, bütün Türkiye'de işçi selinin önünde yıkılıp gidiyor."

DÖRTTE BİRİN ALTINA DÜŞÜRELİM!

Hakkı Öztürk daha sonra, istifa ve kayıt kampanyasının Çarşamba günü saat 13.00'ten itibaren başladığını belirtti ve tüm işçileri bir an önce Maden-İş'ten istifa ederek Devrimci Maden-İş Sendikasına üye olmaya çağırarak şöyle dedi:

"Onları dörtte birin altına düşürdüğümüz taktirde, aidat kestirmeyeceğiz. Dayanışma aidatı da kesemezler. Sendikamıza sadece, tüzüğümüzde belirtilen yüzde bir aidat ödeyeceksiniz. Her üyemizin 4 ayda 3 500 lira kazancı olacak."

Öztürk çağrısında Maden-İş'in yaydığı yalanlara da değinerek "Maden-İş şimdi de, 'verilen hakları geri alacağız' yalanını yayıyor. Hiç bir güç mücadeleyle kazandığımız hakları geri alamaz" dedi.

BU KAVGAYI DALGA DALGA YAYACAĞIZ

Devrimci Maden-İş Genel Sekreterinin çağrısı şöyle bitiyor:

"Arkadaşlar, tekrar belirtiyoruz. Maden-İş'in ektiği bütün bölücülük tohumlarını yok edeceğiz. İşçi kardeşliğini, demokrasiyi ve huzuru işyerine yerleştireceğiz. Hiç bir üyemizin tek kuruş maddi kaybı olmayacaktır. Bu şanlı kavgayı, işçi onuruna yakışan ağırbaşlılıkla dalga dalga bütün yurtta yükselteceğiz. Bütün tahrik ve tertipleri boşa çıkartacağız. Yaşasın Demir Döküm işçilerinin birliği! Yaşasın Devrimci Maden-İş!"

İSTİFALAR YÜZLERİ BULDU

Hakkı Öztürk'ün istifa çağrısının yer aldığı bildiriler, Çarşamba günü bütün Silahtar bölgesinde, Demir Döküm'de dağıtıldı. İstifa çağrısı bölgede büyük yankı uyandırdı ve sevinçle karşılandı.

Öğleden sonra saat 15.30'da sabah vardiyasından çıkan işçiler kalabalık gruplar halinde Devrimci Maden-İş'e gelerek üye oldular ve Maden-İş'ten istifa ettiler. Kısa sürede Maden-İş'ten istifa eden işçilerin sayısı yüzleri buldu. Çarşamba günki toplu istifalar, artık Maden-İş'in Silahtar Bölgesinde ve Demir Döküm'de iyice çöktüğünü bir kere daha gösterdi.

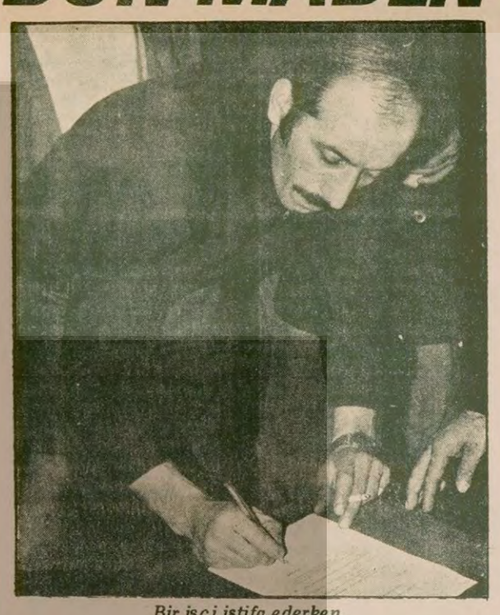

Bir işçi istifa ederken.

Basın toplantısı düzenleyen Oleyis Marmara Bölgesi Başkanı Kemal Akar:

"Sheraton ve Hilton'u işleten şirketlerin döviz kaçırdıkları belgelerle ortadadır"

- Kemal Akar, Sheraton ve Hilton'da işçiler üzerindeki baskıların her gün daha da arttığını bildirdi

İSTANBUL (ÖZEL

Disk'e bağlı Oleyis Sendikası Marmara Bölge Başkanı Kemal Akar bir basın toplantısı düzenleyerek Sheraton ve Hilton Otellerinde işçilere yapılan baskılar ve bu işyerlerindeki yolsuzluklar üzerine açıklamalarda bulundu.

MC iktidarından sonra iş başına gelen CHP'nin talan ve savurganlığı önlemek için çaba sarfettiğini, ancak, çok uluslu tekellerin ülkemizdeki faaliyetleri hakkında en ufak bir önlem getirmediğini belirten Kemal Akar, "Sheraton ve Hilton'da talan, sömürü ve baskının eskisi gibi sürüp gittiğini anlattı.

Sheraton ve Hilton işverenlerinin merkezlerinden aldıkları talimatlarla olayları saptırmak için gazetelere gerçek dışı bilgiler ve paralı ilanlar verdiğini söyleyen Oleyis Marmara Bölge Başkanı şöyle konuştu:

"Türkiye ekonomisinin içinde bulunduğu dar boğazda, döviz getirdiği söylenen bu şirketlerin döviz kaçırdıkları belgelerle ortadadır. Savurganlığın önlenmesi için hükümetin parlamentodan olağanüstü yetki kararı aldığı bu günlerde, Hilton ve Sheraton'da savurganlığın ulaştığı boyutlar belgelerle ortadadır."

Bu işyerlerinde çalışmakta olan işçiler üzerindeki baskıların da her gün artmakta olduğunu bildiren Kemal Akar daha sonra şunları söyledi:

"Sendikamızla yapılmış olan toplu iş sözleşmesini ve imzalamış olduğu protokolleri hiçe sayarak keyfi bir yönetimle işçileri bölüp parçalamak isteyen Sheraton'a karşı işçilerin haklı tepkisi, yasalardan doğan haklarının hayata geçirilmesini isteyen işçilere İTT'nin cevabı, içlerinde işyeri temsilcilerinin de bulunduğu 54 devrimci ve ilerici işçinin iş akdini feshetmek olmuştur."

Kemal Akar Sheraton ve Hilton işverenlerinin imzalanan toplusözleşmeleri sık sık ihlâl ettiklerini, bunun Çalışma Bakanlığı müfettişlerince de saptandığını sözlerine ekledi.

ÇORLU BELEDİYESİNDE GREV!

"İNSANCA YAŞAMAK İSTİYORUZ"

- Belediye Başkanının MHP'li oğlu işyerine MISK'i sokmak için baskı yapıyor
- Belediye Başkanı ve Emniyet Müdürü, grevi kırmaya uğraşıyorlar
- Belediye tanzim et satışı durdu. Halkın sağlığını hiçe sayan Belediye kokmuş et satıyor

FAZİLET DEMİRCİ

Çorlu Belediyesinde çalışan işçiler, sendikal mücadelelerinden dolayı CHP'li Belediye Başkanı Ali Osman Çelebi tarafından ekmek cezasına çarptırıldılar. İşveren durumunda olan Belediye Başkanı ilk önce 14 işçinin çıkışını verdi. Ve işçilerin üye oldukları sendikayı tanımayarak toplusözleşmede işçilerin isteklerini kabul etmedi. Belediye işçileri bunun üzerine 14 arkadaşlarının işe alınması ve toplusözleşmeyle istedikleri hakların kabul edilmesi için 3 Ekimde greve gittiler.

Çorlu Belediye işçileri, Belediye Başkanının oğlu MHP'li Mustafa Çelebi'nin MİSK'i işyerine sokma çabalarını kırarak DİSK'e bağlı Genel-İş Sendikasına üye oldular. Genel-İş Sendikası tam yetkiyi alarak görüşmelere başladı.

KAYMAKAM VEKİLİ ASKERLERİ İŞÇİLERİN ÜZERİNE GÖNDERİYOR

Belediye işçilerinin grevi başlattığı ilk gün, kaymakama vekalet ettiği belirtilen yüzbaşı işçileri yıldırmak ve korkutmak amacıyla üzerlerine iki manga asker gönderdi. Emniyet Müdürü de Tekirdağ'dan polis getirtiyor. İşçiler ise tüm oyunlara ve kışkırtmalara rağmen kararlılıkla direniyorlar.

BELEDİYE BAŞKANI VE OĞLU GREV KIRICILIĞI YAPIYOR

Çorlu Belediye Başkanı Ali Osman Çelebi ve oğlu MHP Çorlu Gençlik Kolları Başkanı Mustafa Çelebi grev kırıcılığı yapıyor.

Belediye Başkanı grev oylamasından bir gün önce, bazı işçileri, kadro olmadığı halde memur yaptı. Bu arada işçileri kandırmaya çalıştı. Bu nedenle işçilerden çeşitli isteklerde bulundu. İşçilere, Genel-İş'ten ayrıldıklarını belirten istifa mektubu yazmaları ve bir boş kağıda imza atmaları halinde tekrar işe alınacakları söylendi.

Diğer yandan Et-Tanzim mağazası grev nedeniyle kapalı olduğu halde, Belediye Başkanı sürekli olarak hoparlörden Et-Tanzimin açık olduğunu anons ettirerek halkla işçileri karşı karşıya getirmeye çalışıyor. Belediye'ye memur kadrosunda işçi alınıyor.

Ayrıca Belediye Başkanı, işçilerin birliğini bozmak amacıyla tek-tek evlerine adam gönderiyor. Bazan da kendisi görüşerek onları satın almak için diller döküyor. Fakat Belediye işçileri Başkanın ikiyüzlü tutumlarına kanmıyorlar. Belediye Başkanı bir çok kez bu nedenle işçilere ağıza alınmayacak küfürler savuruyor. İşçileri takip edip, gittikleri yerde rahatsız ediyor. Belediye Başkanının bir seferinde Mehmet Baykal adlı bir işçinin kolunu öfkelenerek ısırdığı da söyleniyor.

Belediye Başkanının MHP'li oğlu da zaman zaman grev çadırını taşlatarak, işçileri korkutmaya çalışıyor. Bütün bunlara karşı Belediye Başkanı baskılardan bir sonuç alamayınca kanunsuz olarak Et-Tanzim Mağazasının kapısını açtırdı. Mahkeme kararına rağmen belediyenin arabalarını işletmeğe başladı. Belediye Başkanının şoför olarak askerleri çalıştırması ise yeni bir kanunsuzluk şeklinde niteleniyor.

Çorlu Belediye işçileri grevden zaferle çıkacak!..

EMNİYET AMİRİ POLİSLERİ SÜREKLİ OLARAK İŞÇİLERİN ÜZERİNE SÜRÜYOR

Çorlu Emniyet amiri Mehmet DİKEN grev yerine özel olarak kargaşalık çıkarmak için adam göndertip, akabinde kavga bahanesiyle polisleri işçilerin üzerine saldırtıyor. Grevci işçileri karakola götürerek tehdit ediyor. Emniyet amiri ve polislerden bazıları işçilere aşağılayıcı laflar ederek onlara gözdağı vermeye çalışıyorlar. İşçilerin söylediğine göre, polisler önder durumunda olan işçilerin ceplerine esrar sokturarak yakalayacaklarmış. Bu da değişik bir yıldırma yöntemi!..

İŞÇİLER İNSANCA YAŞAMAK İSTİYORLAR

Belediye Başkanı bazı gazetelere verdiği demeçlerde işçilerin haklarını verdiğini, hep işçilerin iyiliği için çalıştığını söylüyor. İşçiler belediye başkanına şu cevabı veriyorlar "Biz senelerdir hafta tatili, bayram tatili ve senelik izin yapmadık. Fazla mesailerimizi alamadık.

İşimiz olmayan işlerde çalıştırıldık. Bunlara karşılık aldığımız parayla ev kiralarımızı ödeyemiyoruz, çocuklarımızın karnını zor doyuruyoruz. Bizim de insan gibi yaşamaya hakkımız yok mu?

BELEDİYE KOKMUŞ ET SATIYOR

Belediye Başkanı Et-Tanzimin açık olduğunu anons ettirmesine rağmen halk, Belediyeden alış veriş yapmıyor. Mağazanın açık olduğunu duyup da gelen halka grevci işçiler durumu anlattıkları zaman, işçilerin yanlarında olduklarını belirterek gidiyorlar. Halkın alış veriş etmemesi üzerine Et Tanzim mağazasında kokan etlerden suçuk yaparak piyasaya sürüyor. Bazı köylerde kokmuş etlerin satıldığı da bildiriliyor. Halkın söylediğine göre bozuk besin maddeleri daha çok Türkmen, Türkgücü, Şahbaz gibi köylerde satışa çıkarılmış. Bir iki gün önce de Hıdırağa mahallesinde 700-800 kilo kokmuş et sattırılmış.

MÜCADELEMİZİ SONUNA DEK SÜRDÜRECEĞİZ

İşçiler, Çorlu'da ilk defa sendikal mücadeleyi kendilerinin başlattığını, direnişlerinin başarıyla biteceğini ve diğer iş yerlerine örnek olanaklarını söylüyorlar. İşçiler kararlılıklarını şöyle ifade ediyorlar: "Ne Belediye Başkanının zorbalığı, ne de Emniyet amirinin gözdağı vermeye çalışması bizi yıldıramaz. Kuru ekmeğimizle biz grevimizi sonuna dek sürdüreceğiz."

örse çekiç

Gülay Kurnaz

Boston'dan gelen emir mi, Sheraton emekçilerinin mücadelesi mi?

Sheraton Otelinde çalışan 500 işçi, 1,5 aydır yasalardan ve toplu iş sözleşmesinden doğan haklarını alabilmek için mücadele ediyor. Altını imzaladığı sözleşmeyi ihlal etmeyi artık bir alışkanlık haline getiren Sheraton işvereni ise, işçilerin hak grevine "Ben toplu iş sözleşmesi, yasa falan tanımam. Buraya Amerika'daki merkezimiz Boston karışır. Zaten talimat aldım, bu şartlar altında oteli çalıştırmayacağım" diye cevap veriyor ve 51 kişiyi birden işten atıyor.

Türkiye Cumhuriyeti kanunlarının "tanınmadığı," haklarını savunan, toplu iş sözleşmesi ve protokol hükümlerinin uygulanmasını isteyen işçilere karşı kıyımın uygulandığı tek yer Sheraton değil. Sheraton gibi uluslararası tekellerin işlettiği bir otel olan Hilton'da da Türkiye Cumhuriyeti kanunlarına, imzalanan toplusözleşme hükümlerine uyulmuyor. Hilton'dan son iki yıl içinde 148 işçi atılıyor. En son işten atılan bir işçinin çıkışı Bölge Çalışma Müdürlüğü tarafından haksız bulunarak durduruluyor. Fakat Amerikalı müdür, "Ben yasa hukuk, karar tanımam" diyerek işçiye işbaşı yaptırmıyor.

Bunları, Oleyis Sendikasının yayınladığı küçük bir kitapçıktan öğreniyoruz. "Hilton ve Sheraton'da Talan" adlı kitapçık, ayrıca Emekli Sandığı, Vakıflar Genel Müdürlüğü fonlarının "turizme hizmet" adı altında Hilton ve Sheraton otellerinde nasıl yağmalandığını belgeleriyle açıklıyor.

Uluslararası tekellerin emrine verilen Hilton ve Sheraton gibi otellerin nasıl döviz getirmeyip döviz götürdüğünü öğrenmek isteyenlerin, özellikle de "döviz döviz" diye yanıp tutuşan Turizm ve Tanıtma Bakanımızın broşürde belirtilen rakamlara bir göz atmasını isterdik.

Hilton ve Sheraton otelleri, Türkiye'nin çileli memurlarının öz malıdır. Hani şu, yıllarca katsayı artışı bekleyen, bütçesinin iki ucunu 25 sene boyunca bir araya getiremeyen, taksit öderken ölüp giden memurlarımızın. Bu oteller, 1 milyondan fazla memurun aylık kazançlarının yüzde 8'ini vererek finanse ettikleri Emekli Sandığı tarafından inşa edilmiş, ama sonra, "Biz yiyemiyoruz, buyrun siz yiyin" dercesine, emperyalist tekellerin emrine verilmiştir.

Sheraton, Şili'de tezgahladığı darbe ile tanınan meşhur Amerikan tekeli İTT şirketi tarafından, Hilton ise yine bir Amerikan tekeli olan "Uluslararası Hilton Otelleri Şirketi" tarafından işletilmektedir. Yapılan anlaşmalara göre, bu tekeller işletme kârının yüzde 20 ile 25'i arasında değişen miktarda kârdan pay almaktadırlar. Ancak bu oran sadece kağıt üzerinde görünen kârdan alınan paydır. Masraf gösterilip de kârdan düşülen ve doğrudan doğruya Amerika'daki merkeze transfer edilen milyonlar ise, kağıt üzerindeki resmi kârdan 5-10 misli fazladır. Mesela, Hilton Şirketinin 1977 yılında hissesine düşen resmi kâr sadece 2,7 milyon liradır. Yani, yurt dışına resmi kâr payı olarak transfer edilen miktar bu kadar. Ancak Boston'a yapılan "gayri resmi" kâr transferlerine baktığımızda, bu 2,7 milyonun gerçek kârın yanında devede kulak kaldığını görürsünüz. Hilton'un bu konuda uzman Genel müdürleri ve müdürleri öyle güzel kâr gizleme yöntemleri bulmuşlar ki, yılda 3-5 milyon lirayı "Merkez ofis masrafı" adı altında, birkaç milyonu "rezervasyon" ücreti adı altında, 3-5 milyonu da reklam masrafı adı altında Boston'daki merkeze postalıyor, ondan sonra da geri kalanını gösterip, "Ehh, bu yıl ancak bu kadar kâr edebildik. Hadi anlaşmamıza göre bölüşelim" diyorlar. Bu becerikli genel müdür ve müdürlerin kendi yedikleri içtikleri ve etraflarına saçtıkları ise cabası.

İşin en kızdırıcı yanı ise ayda 100 bin lira maaşla krallar gibi yaşayan, yıllık masrafı karısıyla birlikte 8 milyon lira olan, bir haftada otelin kasasından 37 bin liralık içki içen ve içirten, kedisine ayda 90 kilo et yedirten bu genel müdürlerin, sözleşme görüşmeleri başlayıp da işçiler bir kaç bin lira ücret zammı isteyince, "Otel artık bu ücretleri kaldıramaz" "Otel battı" "Bu şartlar altında oteli çalıştırmayacağım" diye feryad etmeleri, tehditler yağdırmalarıdır.

Oleyis'in kitapçığında derlenen bilgilerin, belgelerin yetkililer tarafından bilinmediğini zannetmiyoruz. Bu Türkiye'de yeni değil, onyıllardır devam eden bir sömürü ve talandır. İktidarlar gelir gider, bakanlar değişir ama, emekçilerin alın teri üzerine kurulan bu saltanat devam eder. Maliye Bakanı bütçe açığından, Turizm Bakanı döviz darlığından, Ticaret Bakanı ithalat zorluğundan yakınır dururlar. Ama, ellerinin altındaki milyarlar tutan kaynakların yabancı şirketler tarafından yağmalanmasına dur demeye ne dilleri ne de yürekleri elverir. Bu gidişe dur diyecek olan, hem de toptan dur diyecek olan otellerin bodrum katlarında, bulaşıkhanelerde, çamaşırhanelerde ve kalorifer dairelerinde ter döken emekçilerdir, Türkiye işçi sınıfıdır.

ULUS-SEN BANK-SEN'E KATILDI

İSTANBUL

Kısa adı Ulus-Sen olan Uluslararası Endüstri ve Ticaret Bankası Mensupları Sendikasının, Cumartesi günü yapılan Genel Kurulunda oybirliğiyle Bank-Sen'e katılma kararı alındı.

1974 yılında kurulan ve 350 kadar üyesi olan Ulus-Sen Sendikasının, Genel Kurulda Bank-Sen'e katılma kararı alması, sendikal çevrelerde önceden alınmış bir kararın Genel Kuruldan formalite icabı geçirilmesi olarak değerlendirildi.

Bilindiği gibi sahte TKP'lilerin yönetimde olduğu Bank-Sen Sendikası şimdiye kadar benzer şekilde tepeden yaptığı bir takım anlaşmalarla başka sendikaları yutarak güç toplamaya çalışıyor.

KIRKLARELİ BELEDİYE BAŞKANLIĞINDAN

1- Belediyemize ait Eski Buz Fabrikasında yaptırılan Ekmek fabrikası ihtiyacı için lüzümlu 1 adet MV 180 Ekmek Fırını, 2 adet pasa taşıma arabası ile 24 adet komple pasa alımı ve monte işi Teknik ve Özel şartnameleri dahilinde 2490 sayılı Kanunun 31nci maddesi uyarınca ve kapalı zarf eksiltme suretiyle ihaleye çıkarılmıştır.

2- İhale işinin muhammen keşif bedeli 725,000 lira olup. geçici teminatı 32.750 liradır.

3- İhaleye iştirak edeceklerden aranacak belgeler.

a) 1978 yılı Ticaret ve Sanayi odası vesikası.

b) (C) grubu Müteahhitlik karnesi veya en az bu iş kadar bir iş bitirdiğine dair belge.

c) Talipler, dilekçelerine teknik personel, Makine teçhizat belgesi ve Banka referans mektubu ekleyeceklerdir.

4- İhale işine ait Teknik ve Özel şartnameler hergün mesai saatleri dahilinde B.Yazı İşleri Müdürlüğünde görülebileceği gibi ücretsiz olarak postayla da istenebilir.

5- İhale 20.11.1978 tarihine rastlayan Pazartesi günü saat 15.00 de Belediye Encümeninde yapılacaktır.

6- Taliplerin teklif mektupları ihale günü saat 14.00'e kadar kabul edilir. Postadaki gecikmeler dikkate alınmaz. 27.10.1978

(Basın: 26794—1416)

ANKARA İKTİSADİ VE TİCARİ İLİMLER AKADEMİSİ BAŞKANLIĞINDAN

1— Akademimiz ihtiyacı olan ofset baskı makinası, fotokopi makinaları, kâğıt kesme makinası, büro makinaları işi 2490 sayılı Kanun Hükümlerine göre Kapalı Zarf Usulü ile eksiltmeye konulmuştur.

2— İşin tahmini bedeli:

a) 1 Aded ofset Makinası için 840. 000 TL.

b) 2 Aded Her cins kağıtla işlem gören fotokopi makinaları için 648.000TL.

c) 2 Aded Ofset mastar kalıblı fotokopi makinaları için 192.000 TL.

d) 1 Aded Kağıt kesme makinası için 212.000 TL.

e) 3 Aded Elektirikli şeritli kasetli yazı makinaları için 115.200. TL.

3— Eksiltme Akademimiz ihale Komisyonunca 15. 11. 1978 günü saat 11.00'de yapılacaktır.

4— Eksiltme şartnamesi ve diğer evraklar Akademimiz Mali İşler Müdürlağünde görülebilir veya temin edilebilir.

5— Eksiltmeye girebilmek için isteklilerden:

a) Ofset Makinası için 37.350 TL b) Her cins kağıtla işlem gören fotokopi makinaları için 29.670.TL. c) Ofset Master Kalıblı fotokopi makinaları için 10. 850 TL d) Kağıt kesme Makinası için 11.850 TL e) Elektirikli şerit kasetli yazı makinaları için 7.010 TL geçici teminat

6— 1978 yılına ait ticaret odası belgesi.

7— İstekliler teklif mektuplarını 15. 11. 1978 günü saat 10. 00'a kadar makbuz karşılığında ihale Komisyonu Başkanlığına vereceklerdir. Telgrafla müracaatlar ve postada vaki gecikmeler kabul edilmez.

Keyfiyet ilân olunur.

(Basın: 26615—1414)

İLAN
NEVŞEHİR VALİLİĞİNDEN

Kültür Bakanlığı Yapı ve Tesisler Dairesi Başkanlığının

1-İlimiz Kültür Merkezi 1978-1979 yılları geçici yüklenimli 1. kısım ikmal inşaatı işi 2490 sayılı yasanın 31. maddesi uyarınca kapalı zarf usulü ile eksiltmeye konulmuştur.

2-İşin keşif bedeli 20.000.000 liradır.

3-Eksiltme İlimiz Müze Müdürlüğünde il ihale komisyonunca 30/11/1978 günü saat 15.00 de yapılacaktır.

4-Eksiltme şartnamesi ve diğer evraklar Kültür Bakanlığı Yapı ve Tesisler Dairesi Başkanlığı ile İlimiz Müze Müdürlüğünde mesai saatleri içinde görülebilir.

5-Eksiltmeye girebilmek için istekililerin;

A-613.750 liralık geçici teminatı,

B-1978 yılına ait Ticaret ve Sanayi Odası belgesini,

C-Müracaat dilekçeleriyle birlikte verecekleri eksiltme şartnamesinde belirtilen ve usulüne göre hazırlanmış olan Yapı Araçları bildirisi, Plan ve Teçhizat Beyannamesi, Sermaye ve Kredi olanaklarını açıklayan Mali durum bildirisi, taahhüt beyannamesi, Teknik Personel beyannamesi, Banka Reorans Mektubu ve Bayındırlık Bakanlığından alnuş oldukları(B) grubundan keşif beddi kadar işin eksiltmesine girebileceklerini gösterir Müteahhitlik Karnesi (ASLINI) ibraz etmek suretiyle Kültür Bakanlığı Yapı ve Tesisler Dairesi Başkanlığından alacakları ihaleye iştirak belgesini teklif mektubu ile birlikte zarfa koymaları lazımdır.

6-İstekliler teklif mektuplarını ihale günü, ihale saatinden bir saat öncesine kadar makbuz karşılığı İhale Komisyonu Başkanlığına vereceklerdir.

8-Telgrafla ihaleye iştirak belgesi talebi ve Postada vuku bulacak gecikmeler kabul edilmez.

Keyfiyet ilan olunur.

(Basın: 27076—1417)

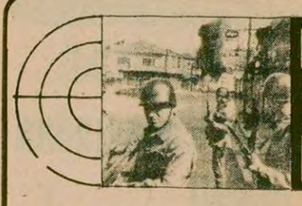

MALATYA'DA ANARŞİ 2

- **MHP'lilere silah ve bomba taşıyan Süleyman Sebzeci'nin, işlenen her cinayette parmağı var**
- **Birinci Şube polisi Palulu Nurettin, Emniyet Müdürü İsmail Köse'nin sağ kolu olarak çalıştı, yağmacılığın başını çekti**

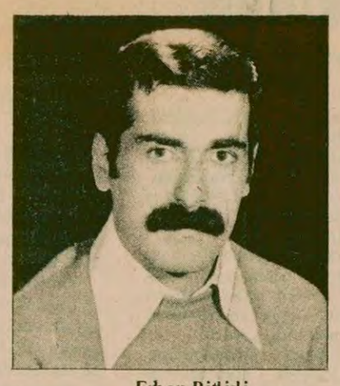

Erhan Bitlisli

Malatya olaylarının sorumluları ortalıkta dolaşıyor

Erhan Bitlisli'nin katili İt Ömer, halkın can güvenliğini tehdit ediyor

ALİ ÖZTÜRK

Malatya'da AP Belediye Başkanı Hamit Fendoğlu'nun öldürülmesinden sonra gelişen olaylarda onlarca ev kurşunlandı. 600 kadar dükkân yağmalandı. Olaylarda çeşitli cinayet ve saldırı olayına katılan MHP'li komandoların başını çeken kışkırtıcı ajanlar şimdiye kadar hiç bir ceza görmediler.

Malatya'daki saldırı ve cinayet olaylarının üçüncü adamı Ömer Solmazgül'dür. Saldırı ve cinayetlerin başını çektiği için Malatya halkı arasında İt Ömer adıyla bilinir. İt Ömer, Orta Doğu Teknik Üniversitesinde okurken solculuk kılığı altında polis ajanlığı yapıyordu. Yine bu dönem birçok devrimci öğrenciyi tuzağa düşürüp öldürdü. Adı, çeşitli saldırı ve cinayet olayına karıştı.

Okulu bitirdikten sonra Malatya'ya gelen İt Ömer Malatya Emniyet Müdürü İsmail Köse'nin sağ kolu oldu. Malatya Emniyet Müdürü İsmail Köse ile birlikte Kiltepe olaylarını tezgâhladı ve proleter devrimci Erhan Bitlisli'nin pusuya düşürülerek öldürülmesinde başrolü oynadı.

Malatya'da devrimcilerin ve yurtseverlerin evlerini kurşunlatan İt Ömer, İl İmar Müdürlüğünde mühendis olarak çalışıyor. Küçük olaylarda pek gözükmeyen İt Ömer, büyük olaylarda başı çekiyor, Hamido olaylarında da İt Ömer in başta yürüdüğü ifade ediliyor.

KOMANDOLARA SİLAH VE BOMBA TAŞIYAN SÜLEYMAN SEBZECİ

Çeşitli saldırı ve cinayet olaylarında aktif rol alan Süleyman Sebzeci Elazığ Fırat Üniversitesi'nde okuyordu. Elazığ da barınamaz duruma gelince memleketi Malatya' ya geldi. Hamido olaylarından sonraki saldırı ve cinayet olaylarının başını çekti. 44 AS 522 plakalı sarı renk bir Ford steyşını olan Sebzeci bu arabayla birçok saldırı ve cinayet olayına karıştı. Ülkücü Gençlik Derneği üyelerine silah ve patlayıcı madde getiren Sebzeci aranan komandoları da Dr. Muhittin Turgut'un özel hastanesine taşıyor.

MHP'li komandoların öldürdüğü CHP Gençlik Kolları Başkanı Yüksel Mazmanoğlu nun cenaze töreninde sebzeci halka silah çekerek olay yaratmaya çalıştı. Bunun üzerine polis babasının dükkanında arama yaptı. Dükkanda dört silah ve bol miktarda mermi ele geçirildi. Ancak Süleyman Sebzeci yakalanan silahların kendisine ait olmadığını, dükkanda çalışan işçiye ait olduğunu iddia ederek kendini kurtardı. İşlenen her cinayette parmağı bulunan Sebzeci'nin Dr. Muhittin Turgut'un hastanesinde sık sık görülmesi yeni bir saldırının işareti olarak değerlendiriliyor.

BİR KIŞKIRTICI AJAN DAHA: MALATYA EMNİYETİNDEKİ SİYASİ POLİS PALULU NURETTİN

MC döneminde Malatya Emniyetinde Birinci Şubede çalışan Palulu Nurettin yine o dönemin Emniyet Müdürü İsmail Köse'nin sağ kolu durumundaydı. Özellikle kitapçı düşmanı olan Palulu Nurettin caddelerden çevirdiği devrimcilere geceleri işkence yapmakla tanınıyor. 18 Nisan Hamido olaylarına kadar görevini böyle sürdürüp komandolarla birlikte çeşitli saldırılar düzenledi. Hamido'nun öldürülmesinden sonraki olaylarda da yağmacılığın başını çeken polis Nurettin bu olaylardan sonra Ecevit hükümetince başka yere tayin edildi. Ancak polis Nurettin istifa ederek tayin edilen yere gitmedi. Daha sonra da Malatya Belediyesine memur olarak girdi ve saldırı olayları düzenledi.

Palulu Nurettin, Kemal Paşahan adındaki bir Ülkü Ocaklı komandonun cenazesinde 200 kadar MHP'liyi Atatürk Caddesinde polisle çatışmaya sürüklemişti.

Malatya'da halk bu kışkırtıcı ajan ve caniler cezalandırılmadıkça huzur ve birliğe kavuşulamayacağına ve Malatya'da yeni saldırı ve cinayetler beklendiğine dikkat çekiyor.

Bütün Malatya halkı bu saldırgan çeteden hesap sorulmasını ve böylece yeni saldırı ve cinayetlerin önlenmesini bekliyor.

BİTTİ

Kışkırtıcılar serbestçe dolaştıkça Malatya halkı, yeni olayların doğmasından endişe ediyor...

KIBRIS SORUNU BİRLEŞMİŞ MİLLETLERDE

Denktaş: "BM, toplumlararası görüşmeleri teşvik edecek bir karar almalı"

- **Rum toplumu temsilcisi de Waldheim'in verimli görüşmeler yapılabilmesi için , çaba harcaması gerektiğini söyledi**

NEW YORK (AA)

BM Özel Siyasi Komisyonunda Kıbrıs meselesi ile ilgili tartışmalar sürerken bir konuşma yapan Türk Toplumu lideri Rauf Denktaş, BM Genel Kurulunun toplumlararası görüşmeleri teşvik edecek bir tasarıyı kabul etmesinde yarar gördüğünü belirtti.

Denktaş, konuşmasında sorunun çözümü konusunda Türk tarafının esnek bir davranış içinde olduğunu ve müzakereye her zaman hazır olduğunu kaydetti. Türk Toplumu lideri, "Rumların yıllardan beri sürdürdükleri Enosis'i gerçekleştirme çabalarına karşı çıkmamış olsaydık, bugün Bağımsız Kıbrıs Cumhuriyeti varolmayacaktı" dedi.

Genel Kurulun toplumlararası görüşmeleri teşvik edecek bir tasarıyı kabul etmesinde yarar gördüğünü belirten Denktaş, taraflardan sadece birinin arzularını ön plana çıkaran bir tasarının kabul edilmesinin, sorunun içinde bulunduğu çıkmazdan kurtulmasına hiç bir şekilde yardım etmeyeceğini söyledi.

Denktaş konuşmasında, Kıbrıslı Türklerin adanın paylaştırılmasını arzulamadıklarını da ifade ederek, bulunacak çözümün kendisiyle Makarios arasında varılan anlaşma çerçevesi içinde olması gerektiği şeklindeki görüşünü tekrarladı.

RUM TOPLUMU TEMSİLCİSİ DE TOPLUMLARARASI GÖRÜŞMELERE RAZI OLDUKLARINI SÖYLEDİ

Özel Siyasi Komisyonda Rum toplumunun görüşlerini ortaya koyan Aleko Mihalidis, Rumların da iç anlaşmazlık sorununun çözümü için toplumlararası görüşmelere razı olduklarını söyledi. Temsilci BM Genel Sekreteri Kurt Waldheim'in bu görüşmeleri yeniden başlatma girişiminin "Türklerin genişleme planları" yüzünden başarıya ulaşamadığını söyleyerek, Waldheim'ın verimli görüşmeler yapılabilmesi için çaba harcamasını istedi.

BLOKSUZ ÜLKELERİN TASARISI BELLİ OLDU

Bu arada Bloksuz Ülkelerin Genel Kurul'da Kıbrıs ile ilgili görüşmeler tamamlandıktan sonra oya sunacakları tasarının belli olduğu öğrenildi.

Bilindiği gibi Bloksuz Ülkeler, Belgrad'da yaptıkları toplantıda, Kıbrıs ile ilgili BM kararlarını uygulaması için Türkiye'ye karşı BM yasasında yer alan etkin önlemlere başvurulmasını istemişlerdi.

BM üyelerine dağıtılan yeni tasarıda, "Türkiye'ye karşı etkin önlemlere başvurulması önerisi" değiştirilerek, şu şekilde ifade edildi:

"Güvenlik Konseyi belli bir zaman süresi içinde BM kararlarının ne şekilde uygulanabileceği hususunu araştırmalı ve gerekli gördüğü takdirde bazı yaptırımlara başvurmalıdır."

Çin Ulusal Halk Meclisi Başkan Yardımcısı ve Siyasi Büro Üyesi Ulanfu, 20 Kasımda Ankara'da

ANKARA (ÖZEL)

Çin Komünist Partisi Merkez Komitesi Siyasi Büro Üyesi ve Çin Halk Cumhuriyeti Beşinci Ulusal Halk Meclisi Başkanlık Divanı Daimi Komitesi Başkan Yardımcısı Ulanfu, 20 Kasımda Ankara'ya geliyor.

Ulanfu, Haziran başında Ankara'ya resmi bir ziyaret yapan ÇHC Dışişleri Bakanı Huang Hua ve bu hafta başı İstanbul'a özel bir ziyaret yapan Başbakan Yardımcısı Wang Çeng'den sonra, son altı ay içinde Türkiye'yi ziyaret eden üçüncü Çin yetkilisi oluyor.

Ulanfu ve beraberindeki Ulusal Halk Meclisi heyetinin Ankara'da Millet Meclisi ve Senato Başkanlarının yanısıra Başbakan Ecevit'le de görüşmesi bekleniyor.

Ankara'da yapılacak görüşmelerde, iki ülke arasındaki ilişkilerin daha da geliştirilmesinin üzerinde durulacağı öğrenildi.

Dünya Bankasından 150 milyon dolar kredi sağlandığını bildiren

Müezzinoğlu: "Sağlanan kredilerle ancak geçici bir rahatlık söz konusudur"

Maliye Bakanı Müezzinoğlu, 150 milyon dolarlık kredinin, döviz darboğazının açılmasına katkıda bulunacağını öne sürdü

ANKARA (AA)

Maliye Bakanı Ziya Müezzinoğlu, ivedilikle gereksinme duyulan bazı ithalat girdilerinin finansmanı amacıyla, Dünya Bankasından 150 milyon dolarlık program kredisi sağlayan anlaşmanın dün imzalandığını bildirdi. Müezzinoğlu, bu kredi ve kolaylıkların, ancak "geçici bir rahatlık" sağlayabileceğini belirtti.

Müezzinoğlu, Dünya Bankasının program kredisinin çok ender uygulandığını, Türkiye'nin de ilk kez bankadan böyle bir kredi sağladığını ve kredinin bir özelliğinin de dış para olarak hemen kullanılabilecek nitelikte olduğunu ifade etti.

HANGİ SEKTÖRLERE TAHSİS EDİLECEK

Müezzinoğlu'nun verdiği bilgiye göre, söz konusu kredinin 60 milyon doları demir - çelik, bakır, alüminyum, petrokimya girdileri ve öteki kimyasal maddelerin ithalatında, 30 milyon doları da ihracatı teşvik fonu çerçevesinde ihracatçılarla yapılacak hammadde ve yarı mamul madde ithalatında kullanılacak. Kredinin 40 milyon doları gübre girdileri ve tarımsal mücadele ilaçlarına, 20 milyon doları da imalat sanayii ve ilaçlama uçakları için yedek parça teminine tahsis edilecek.

DÖVİZ DARBOĞAZI

150 milyon dolarlık program kredisinin döviz darboğazının aşılmasına katkıda bulunacağını öne süren Müezzinoğlu, şunları söyledi:

"1977 yılında dış ticaret açığımız 4 milyar dolara yaklaşıyordu. Ayrıca, 5 milyar doları aşan kısa vadeli ve ödenmemiş bir dış borç yükü ile karşı karşıya idik. Döviz rezervlerimiz tümüyle tükenmişti. Yapılan çalışmalar sonunda 1,2 milyar dolarlık borçlarımızı ertelettik. 2,9 milyar dolarlık bankalara olan borçlarımızın ertelenmesine de girişildi. Çok karmaşık bir operasyonu gerektiren bu erteleme işleminin sonuna gelmiş bulunuyoruz. Buna ilaveten bankalardan 500 milyon dolarlık taze para sağlanmasına yönelik girişimlerimiz de son aşamadadır."

Uluslararası mali kuruluşlarla ilişkiler konusunda Maliye Bakanı Müezzinoğlu, daha sonra şöyle dedi:

"Borç erteleme işlemlerinin yanı sıra, IMF ve IBRD gibi uluslararası kuruluşlardan ve ikili ilişkiler çerçevesinde bazı ülkelerden sağladığımız yaklaşık 600 milyon dolara ulaşan mali olanaklarla, ekonomimizin en zorunlu dış alım girdilerini sağlama alanında önemli ölçüde yol almış bulunuyoruz."

GEÇİCİ RAHATLIK

Sağlanan kredilerin ancak geçici bir rahatlığa yol açabileceğini söyleyen Müezzinoğlu, konuşmasına şöyle devam etti:

"Rezervlerini tüketmiş, borçlarını ödeyemez duruma düşmüş bir ülkenin dış kaynaklarından yeni kredi sağlanmasının güçlüğü açıktır. Ancak, ekonomi bu duruma getirildikten sonra döviz darboğazının kısa sürede ve bu şekilde aşılacağını sanmak yanlış olur. Sağlanan bu kredi ve kolaylıklarla ancak geçici bir rahatlık söz konusu olabilecektir. Asıl sorun, dış satımımız başta olmak üzere, kendi öz döviz gelirlerimizi artırmaktır. Turizm gelirlerimizi de aynı şekilde artırmak zorundayız. Yurt dışında çalışan işçilerimizin tasarruflarını daha büyük ölçüde yurda getirmek çarelerini bulmak zorundayız. Türk girişimcilerinin yurt dışındaki çalışmalarını destekleyerek, bu alanda da döviz kazancımızı artıracak önlemler almamız gerekmektedir."

TİKP Merkez Komitesi Üyesi M.Kemal Çamkıran, Savcılıkta ifade verdi

ANKARA (ÖZEL)

Türkiye İşçi Köylü Partisi Merkez Komitesi üyesi Mustafa Kemal Çamkıran, İstanbul 1. Ağır Ceza Mahkemesinde 142/1'den açılan dava nedeniyle dün Ankara Cumhuriyet Savcılığında ifade verdi. İstanbul Savcısı, M.Kemal Çamkıran'ın "Troçkizm mi, Leninizm mi?" kitabını okuyarak dernekte bulunanlara komünizm propagandası yaptığını iddia ediyor.

Hatırlanacağı üzere 16 Nisan günü polis İstanbul DGB'yi basmış, dernek yöneticilerinden Bülent Baş, Mahmut Özdemir, Özer Sever, Bülent Sakızlıgil ve dernek üyelerinden Nurhan Güldal, Cevat Güldal, Mehmet Altay'la birlikte dernekte konuk olarak bulunan TİKP Merkez Komitesi üyesi M.Kemal Çamkıran'ı gözaltına almış, daha sonra serbest bırakmıştı.

Sahte solcu grupların çeşitli liselerde devrimci gençlere yönelik saldırıları sürdü

Sahte solcular Pertevniyal'de iki öğrenciyi yaraladı

Önceki akşam Pertevniyal Lisesinde Halkın Kurtuluşu ve Devrimci Sol taraftarı saldırganların DLB'li öğrencilere saldırmasından sonra, okula gelen polis arama yaparken.

Pertevniyal Lisesinde sahte solcu grupların saldırısına uğrayarak yaralanan Aziz Aşan

İGD'Lİ VE "DEVRİMCİ KURTULUŞ" TARAFTARLARI DLB ÜYELERİNE SALDIRDI

İSTANBUL (ÖZEL)

Önceki gün Devrimci Kurtuluş ve Devrimci Sol taraftarı zorbalar birleşerek Bakırköy Lisesi Öğrencilerine saldırdılar. Saldırı sırasında 4 zorba silah kullanarak, sağa sola gelişi güzel 20 - 25 el ateş ettiler. Saldırganlar kendi arkadaşları olan Turgut İpekçioğlunu kafasından ağır, ev kadını Zeliha Kurt'u bacağından hafif şekilde yaraladılar. Kafasından ağır yaralı Turgut İplikçioğlu'nun üzerinden bir şarjör, 8 mermi ve dinamit maizemesi çıktı. Daha sonra olayda silah kullanan saldırganlar Bakırköy Lise'sine zorla boşalttılar.

Olayın görgü tanıklarına karakolda baskı yapıldı. Ayrıca görgü tanıkları savcılıkta olayla ilişkisi olabilecek kişiler olarak gösterilmek istendi. Savcı yardımcısı saldırganların eşkallerini aldıktan sonra görgü tanıklarını Serbest bıraktı.

Dün sabah Pertevniyal Lisesi'nde 40 kadar sahte solcu, Aziz Aşan ve Okan Kurtlar isimli öğrencileri dersten çıkararak sopalarla saldırdı ve çeşitli yerlerinden yaraladı.

D.Sol, İGD, SGB, Kurtuluş, İLD, DHKD gibi sahte solcu ve maceracı örgütlere mensup saldırganlara, Sedat Erkan, Cahit Aydın, Gürcan Taşkın, Seyfettin Çamur, Mahir Özipek'in elebaşılık ettiği tespit edildi. Saldırganlar arasında ayrıca Nihat, İsmet ve Yavuz isimli şahısların da bulunduğu öğrenildi.

Saldırıya uğrayan öğrencilerin gazetemize yaptıkları açıklamada, sahte solcuların okul idaresinden güç aldıklarını söylediler. Yaralı öğrenciler Aziz Aşan ve Okan Kurtlar daha sonra savcılığa başvurarak kendilerini yaralayanlar hakkında dava açılmasını da talep ettiler.

Dün Esenler Lise'sinde, "Devrimci Sol" adlı gruba mensup saldırganlar, "Aydınlık'çıları okulda yaşatmayacağız" diyerek, etraflarını sardıkları öğrencilere saldırdılar. Saldırı sonucu devrimci bir öğrenci yaralandı.

GAZİANTEP'Lİ ÖĞRETMENLER TKP'LİLERİN ÖNERDİĞİ KONGREYİ REDDETTİLER

GAZİANTEP (ÖZEL)

4 Kasım 1978'de Gaziantep TÖB-DER Yönetim Kurulu üyeleri bir toplantı düzenledi. Toplantıda Moskova yanlısı Birlik Dayanışmacı Talip Öztürk'ün çıkardığı sahte TÖB-DER gazetesinde yer alan "Kahramanmaraş Adıyaman ve Gaziantep TÖB-DER şubelerinde düzenlenen toplantılarda Birlik Kongresi için karar alındı" haberinin yalan olduğu belirtilerek, bu haberin tekzibi için karar alındığı açıklandı.

Bu toplantıda öğretmenler Genel Merkezin tanınmasını ve ödentilerin Genel Merkeze gönderilmesini istediler.

Toplantıda üyeler Kontrgerilla ve MHP ile mücadele kampanyasına katılma önerisini tekrarladılar. Birlik Dayanışmanın öğretmenleri bölmeğe çalıştığını belirten üyeler Birlik Kongresi önerisini reddettiler.

GERÇEĞİN IŞIĞINDA

Duvarların ötesi

Doğan Yurdakul

Ecevit'in CHP Olağanüstü Kurultay'ında okuduğu 1970-MHP raporu o kadar büyük yankılara yol açtı ki, konuşmanın diğer bölümleri bir ölçüde gölgede kaldı.

Ecevit, konuşmasının uluslararası ilişkiler bölümünde de Türkiye'nin dünyadaki yeriyle ilgili çok önemli şeyler söyledi:

"Cumhuriyet döneminin en bunalımlı dönemindeyiz ama kimse bu durumdan yararlanmak suretiyle bu hükümet işbaşında iken bizi bu duvara sıkıştıramayacaktır. Bu duvarda çeşitli kapılar açtık. Eğer o kapılardan geçmiyorsak kendi sorumluluk duygumuzdan geçmiyoruz. En kritik bölgede yer aldığımız için atacağımız bir dikkatsiz adımın bütün dünya dengesini değiştireceğini biliyoruz. Kimse bizi fazla zorlamaya kalkışmasın. Eğer sabrımız tükenir, kendi yararımızı dünyanın yararından bir adım fazla düşünmeye kalkarsak, bundan çok pişmanlık duyanlar çıkabilir."

Diplomatik lisanla söylenen bu sözlerin tercümesi şöyle: "IMF, Amerika, Batı kafamızı kızdırıp sabrımızı tüketmesin, duvardan Rusya'ya bir kapı açtık, sonra oradan geçip Rusya'ya gideriz. Dünyanın da dengesi bozulur, siz de sonunda bundan çok pişmanlık duyarsınız."

Ecevitçiler istedikleri kadar "bu bir tehdit veya şantaj değildir" desinler, bu sözler, Amerika'yı Rusya ile tehdit edip gemiyi yürütmek siyasetinin ifadesidir. "Sovyet tehdidi yoktur" sözüyle başlayan cambazlık siyasetinin bir devamı.

Ecevit sözlerinin sonunda da Rusya'nın "kara gün dostumuz" olduğunu söylüyor ve onlara şükranlarını arzediyor.

Duvardan açılan kapının ardındaki bu "kara gün dostu" acaba nasıl bir dost?

Brejnev, sabah akşam "TKP'ye özgürlük ver" diye hükümeti zorlanıyor mu? Amerika'nın krediler yoluyla yaptığı şantaj ve tehditlerinin aynısını Rusya da yapmıyor mu? Ecevit'in altına imzayı bastığı "siyasal belge"yi tehdit aracı olarak kullanmıyor mu? TKP, bu siyasal belgeyi sanki Türkiye Cumhuriyetinin Anayasası imiş gibi, "Ey Ecevit, bu yaptığımla siyasal belgeyi çiğniyorsun" diye şantaj aracı olarak kullanmıyor mu?

İşte Rusya böyle bir "Karagün dostu" Ecevit, Rusya'nın nasıl bir "dost" olduğunu tecrübeleriyle yaşamış olan komşu Arap ülkelerinden öğrenebilir. Yakında Irak'a gidecek, onlardan sorabilir. Bağdat zirvesine birtek Kaddafi katılmadı. Bunun nedenini öğrenmek isteyen gazetecilere bir Irak yetkilisi şöyle diyor: "Kaddafi Ruslara güvenmektedir. Ama onların güvenilir dost olmadığını Hocası Nasır'dan öğrenmesi gerekirdi."

Bir de Afganistan'a baksın. Davud Han duvarların ötesine geçebilmek için kapılar açmıştı. Ama sonunda tersi oldu. O kapılardan Rusya geçerek Afganistan'a girdi.

Uluslararası Af Örgütünden bir heyet geçenlerde Afganistan'a gitti. Kısıtlı da olsa gördüklerini bir rapor haline getirdi. Üstelik de bu heyetin başında Prof. Mümtaz Soysal vardı. Taraki yönetiminin bile gizleyemediği gerçeklerden bazıları Af Örgütünün raporunda şöyle geçiyor: Darbe sırasında Davud Han ile birlikte 17 Bakan öldürülmüş. Tabii halktan kaç bin kişinin öldürüldüğü belli değil. Davud Han yakınları olan 100 kadar kadın ve çocuk hala hapiste. Siyasal tutukluların sayısının ne kadar olduğu ve başlarına neler geleceği de henüz belli değil.

İşte Rusya'ya duvardan kapı açan Davud Han'ın "kara gün dostu" tarafından gördüğü işlem!

Arap ülkeleri, Ecevit gibi bu işlerde yeni değiller. Onlar yıllardan beri ve özellikle Orta Doğu sorunu nedeniyle Rusya'nın nasıl bir "dost" olduğunu öğrendiler. Bu tecrübeye dikkatle bakanlar, cambazlık yapmanın çıkar yol olmadığını da görürler.

Ecevit gibi düşünenler, dünyayı bir ucunda Amerika, öteki ucunda Rusya'nın olduğu bir denge aleti sanıyorlar. Bütün meseleyi, bu denge aletinin üzerinde başarılı hareketler yapabilmek olarak görüyorlar. Halkın gücü, Üçüncü Dünya, kendi gücüne dayanma falan gibi hiçbir meseleleri yok.

Ama jimnastik oyunlarında seyrettik. Bilmem kaç altın madalyalı Comaneci bile sonunda asimetrik paralelden düştü.

TBMM Plan Karma Komisyonunda konuşan

Çetin: "Borçlar, Türkiye'nin dış güvenliğine büyük bir sarsıntı getirdi"

ANKARA (AA)

Dördüncü Beş Yıllık Kalkınma Planı ile ilgili olarak TBMM Plan Karma Komisyonunda yapılan görüşmeler tamamlandı. Planın Komisyonda görüşülmesi sırasında, muhalefet ve iktidar grubu üyelerince yapılan eleştirileri cevaplayan Devlet Bakanı Hikmet Çetin, Türkiye'nin varolan borçlarının, dış güvenliğine büyük bir sarsıntı getirdiğini söyledi.

Türkiye AET ilişkileri ile ilgili olarak Çetin, hükümetin, işbaşına geldiği günden itibaren Türkiye AET ilişkilerini bir politikaya bağlamak ve açıklık kazandırmak için çaba gösterdiğini, bunda da başarılı olduğunu ifade ederek, daha önceki dönemlerde, Türkiye'nin bu konuda bir politikasının bile olmadığını söyledi.

Devlet Bakanı Çetin, Türkiye'nin büyük bir dış ticaret açığı ile karşı karşıya olduğunu belirterek şunları söyledi:

"Türkiye, şimdiye kadar aldığı borçları ne şekilde ödeyeceğini planlamadığı için bugünkü duruma gelmiştir. Şu anda, Türkiye'nin 1978 yılı içinde ödemesi gereken beş milyar dolar borcu vardır. Bunu nasıl ödeyecektir? Bu borç Türk ekonomisini darboğaza sokmuş, Türkiye'nin dış güvenliğine büyük bir sarsıntı getirmiştir."

Plan Komisyonunda taslağın tümü görüşülerek kabul edildi.

GÜNAYDIN Milliyet Politika Hürriyet Son Havadis Tercüman Hergün Cumhuriyet BASINDAN SEÇMELER

Yaprak Zihnioğlu

Teoman Erel: "AP'liler liderlerinin MHP'yi koruyan tutumuna karşı artık uyanmalı"

7 Kasım günlü Günaydın'da Teoman Erel "Mızrak Çuvala Sığmıyor" başlığı ile yazdığı yazıda Demirel'in MHP hakkındaki raporun varlığını reddetmesini ele alıyor. Erel, Demirel'in bu kadar delil olmasına rağmen MHP'yi korumaya devam ettiğini belirterek, AP'lilerin liderlerinin bu tavrına karşı uyanmaları gerektiğine işaret ediyor. Erel, muhabirimizle Demirel arasında basın toplantısı sırasında geçen konuşmayı aktardıktan sonra şunları belirtiyor:

Demirel konuşmasının başında varlığını kabul ettiği rapor için Yok-tur' deyip çıkmıştır işin içinden. Tabii aslında çıkamamıştır.

"Aslında Süleyman Bey yıllardır süren ve son günlerde iyice belirginleşen hatasının faturasını ödemektedir. Sağdaki şiddeti inkara devam ettiği takdirde ise, artık çuvala sığmayan mızrak önüne koyulmakta ve sorulmaktadır:

"İşte bu kadar delil var. MHP'yi korumakta niçin direniyorsun?

"Liderleri anlamamakta dirense bile, AP'liler artık uyanmalıdırlar. MHP'nin dümen suyunda yürümek, bu vahim hatada ısrar etmek partilerine ve ülkeye daha büyük zararlar verecektir."

Dergiler...Olaylar...Görüşler...Dergiler...Olaylar...Görüşler...

Her türlü kuşkudan uzakta

Bir süre önce Küba'da düzenlenen festivale katılanların gezi izlenimleri çeşitli revizyonist dergilerde yayınlanmaya devam ediyor. SGB'nin yayın organı "Genç Sosyalist" dergisinde Ahmet Ünver imzasıyla yayınlanan "Havana Notları"nda da Havana'nın plajları anlatılıyor. Anlaşılan gözleri arkada kalmış. Dergide şunlar yazılıyor:

"Küba'da ilk günümüz, kaldığımız okulu ve birlikte olduğumuz delegasyonları tanıyarak geçti. Öğleden sonra ise Havana'ya yakın plajlardan birine, Santa Maria plajına gittik. Ege'nin güzelim kıyıları bile çok yakın gelecekte battal olacak; İstanbul ve çevresinde denize girmekse intihar demek. Ama Santa Maria plajında her türlü kuşkudan uzak, bol tuzlu, sıcak, masmavi Okyanus'ta denizin, yüzmenin tadını çıkardık."

"İslam alemi iki süper gücün savaş alanı olmuştur"

Yeniden Milli Mücadele'nin 456. sayısında, iki süper devletin İslam ülkeleri üzerinde oynadıkları oyunlara dikkat çekiliyor:

"Gerek sahip oldukları İslam aleminin içine almış olduğu bölgeler, gerek petrol ciheti ile ve gerekse dünyanın en stratejik yerleri olması dolayısıyla iki süper gücün boy hedefleri olmuş ve hakimiyet savaşı verdikleri birer alan haline gelmiştir."

Yazıda daha sonra şunlar söyleniyor:

"İslam ülkeleri kendileri üzerinde oynanan oyunları görmelidirler. İslam ülkeleri bir emperyalist gücün etkisinden kurtulup, bir başka emperyalist gücün etkisi altına girmekle bağımsızlığın olamayacağını artık bilmelidirler."

PADİŞAHLIĞIN KALDIRILMASINA TASFİYECİLER DE ÜZÜLÜYOR

Tasfiyecilerin çıkardığı Partizan adlı dergide, öteden beri savundukları gerici fikirler tekrarlanarak, Cumhuriyetin ilanına ve Mustafa Kemal'e saldırılıyor. İnkârcılık batağında yüzen tasfiyeciler, geçmiş tarihimizde ilerici olan ne varsa hepsine veryansın ediyorlar. Cumhuriyet düşmanı Türkeşlere, Cumhuriyeti hediye ediyorlar. Neredeyse, padişahlığın ve hilafetin yerli yerinde kalmasını isteyecekler. Tasfiyeci derginin 4. sayısında, Cumhuriyetin ilanı ile ilgili olarak şunlar yazılıyor:

"... Türk hakim sınıfları komprador burjuvazi ve toprak ağalarının ve onların temsilcileri Ecevitlerin, Demirellerin, Türkeşlerin ... büyük bir aşamayla kutladıkları ve halkımıza sözde bir kurtuluş bayramı olarak göstermeye çalıştıkları 29 Ekim Cumhuriyetin ilanı!"

"Halk için Cumhuriyet, faşist diktatörlüğün 'Demokles'in kılıcı' gibi başının üstünde sallanıp durması demektir. Cumhuriyet tarihi faşist diktatörlüğün halka zulmetme tarihidir."

Dergideki bir başka yazıda da aynı konuda şunlar yazılı:

"Bütün bunlar da göstermektedir ki, 55 yıllık Cumhuriyet, halkımıza baskı, sömürü ve zulümden; emperyalist boyunduruktan ve komprador burjuvazi ve toprak ağalarının eli kanlı faşizmlerinden; demagoji, yalan ve sahtekarlıktan başka hiç bir şey getirmemiştir."

"Detant aldatmacadır"

Yeniden Milli Mücadele'nin 456. sayısında, Hasan Esat Işık'ın Sovyetler Birliği'yle "karşılıklı kuvvet indirimi" öneren sözlerini eleştirdiği yazıda, "detant" hakkında da şunlar söyleniyor:

"Detant'ın ABD ve Sovyet Rusya'nın henüz gelişmekte olan ülkeleri uyutmak noktasında ortaya attıkları bir aldatmacadan ibaret olduğu bilinmiyor değil artık. Zira DETANT'a ne ABD uymaktadır, ne de Sovyetler... DETANT görüşmeleri defalarca tekrarlanmış olmasına rağmen her iki süper gücün silahlanmasında en küçük bir gerileme ve duraklama görülmemiştir. Uzaya başbaşa tırmanan ABD ve Sovyet Rusya, yerde de büyük bir hızla aynı yarışı devam ettirmişlerdir."

En azılı komünizm düşmanı

"Çin sosyal-emperyalistleri sosyalist maskeyi de atıyor" başlıklı bir yazı yayınlayan "Devrimci Halkın Yolu", Sovyet sosyal-emperyalistlerine yaranma yarışında, diğer revizyonistleri geride bırakmak için pervasızca Çin'e saldırıyor. Bugün bunu yapanlar, dün Sovyetler Birliği'ne sosyal-emperyalist dememek için binbir dereden su getirmişler, devrimci cereyanın etkisiyle, sıkına sıkına kabul etmişlerdi. Sovyet sosyal-emperyalistlerine karşı yaptıkları "günah"ları ödemek için böyle pervasız davranmalarında anlaşılmayan pek bir şey yok. Aslında uzun zamandır böyle düşünen revizyonist şefler, peşlerinden sürükledikleri insanlardan çekindikleri için düşündüklerini yavaş yavaş açıklama yoluna başvuruyorlar. Yarın da Mao Zedung'a benzer bir saldırı yöneltmelerine şaşmamak gerek. Çünkü şimdi de bunun hazırlığını yapıyorlar. Tabii kadrolardan gizlice.

BREJNEV'İ TELAŞLANDIRAN ANLAŞMA "DEVRİMCİ HALKIN YOLU"NU DA TELAŞLANDIRDI

Bir süre önce imzalanan Çin—Japon anlaşmasına saldıran Japonya'daki bir revizyonist partinin yazısını "Devrimci Halkın Yolu" yayınladı. Hegemonyacılığa karşı Çin'in yürüttüğü mücadeleye kara çalmaya çalışan revizyonistlerin yazısında şunlar söyleniyor:

"Bu emperyalist burjuvazinin ve revizyonistlerin 'hegemonyacılığa karşı olma' etiketi altında hazırlandıkları saldırgan savaşa giden yolda bir dönüm noktasıdır."

En tehlikeli savaş kışkırtıcısı Sovyet sosyal-emperyalistlerine yaranmaya çalışanların, bu anlaşmadan telaşlanması elbetteki normaldir.

İLAN
KAĞITHANE BELEDİYE BASKANLIĞINDAN

1- Aşağıda müfredatı gösterilen gayrimenkuller, 2490 sayılı kanunun 31. maddesi uyarınca KAPALI ZARF usulü ile satılacaktır.

2- İhalesi, 20 KASIM 1978 Pazartesi günü saat 10.00 da Belediye Encümeni huzurunda yapılacaktır.

3- İhaleye girebilmek için taliplerin geçici teminat yatırmaları ve usulüne uygun olara hazırlayacakları teklif mektuplarını, ihale saatinden bir saat öncesine kadar İhale Komisyonu Başkanlığına tevdii etmeleri gerekir.

4- Şartname, mesai saatleri dahilinde Belediye Emlak istimlak Şubesinde görülebilir.

5- Postada vak'i gecikmeler kabul edilmez.

Sıra No	Ada No	Parsel No	M2.si	Muhammen Bedeli	Tutarı T.L.	Şagili	Geçici Teminatı
1	-	7462	168	412.50	69.300.-	Zekiye Yazıcı	4715.-
2	-	7463	178	412.50	73.425.-	Nafia Kırmızı	4922.-
3	3028	1	280	275.-	77.000.-	Yılmaz Ersoy	5100.-
4	3030	6	155	253.-	39.215.-	İskender ve Necip Çakır	2942.-
5	3046	14	150	220.-	33.000.-	Mahmut Aşçı	2475.-
6	3047	12	175	220.-	38.500.-	Yunus Şişman	2888.-
7	3054	1	118	220.-	25.960.-	Şükrü Beyaz	1947.-
8	3054	2	165	220	36.300.-	Gülsüm Beyaz	2723.-
9	3058	19	195	220.-	42.900.-	Mahmut Karakoç	3218.-
10	3062	9	275	330.-	90.750.-	Kadir Tivtik	5788.-
11	3068	7	270	275.-	74.250.-	Muazzez Tayfur-Faik Çakar	4963.-
12	3069	6	325	198.-	64.350.-	Nurettin Elmas-Şükrettin Elmas-Binali Ayhan ve Fahrettin Motor	4468.-
13	3069	13	190	165.-	31.350.-	Fevzi Keşkek	2352.-
14	3070	9	295	176.-	51.920.-	Nizamettin Kocatürk	3846.-
15	3071	18	220	176.-	38.720.-	Celalettin Albayrak	2904.-
16	3074	13	135	198.-	26.730.-	Ayşe Sekman	2005.-
17	3085	13	235	275.-	64.625.-	Mehmet Tuncer	4482.-
18	3087	1	200	275.-	55.000.-	Ali Rıza Solmaz	4000.-
19	3087	22	205	264.-	54.120.-	Şevki ve İsmail Solmaz	3956.-
20	3089	10	185	242.-	44.770.-	Hüseyin İnce	3358.-
21	3091	5	145	132.-	19.140.-	Salih Ünlü	1436.-
22	3097	13	150	286.-	42.900.-	Halis Özmen	3218.-
23	3104	16	230	330.-	75.900.-	Dursun Kocaman	5045.-
24	3109	6	220	165.-	36.300.-	Hanife Kandemir-Mehmet Altınöz	2723.-
25	3109	12	220	165.-	36.300.-	Mehmet Altınöz	2723.-
26	3118	12	300	88.-	26.400.-	Mustafa Ay-Ahmet Cebeci	1980.-
27	3120	23	255	132.-	33.660.-	Yalçın Yılmaz	2525.-
28	3124	2	320	132.-	42.240.-	Hacı Şimşek	3168.-
29	3124	6	160	132.-	21.120.-	Halil Apaydın	1584.-
30	3127	5	270	159.50	43.065.-	Pembe ve İzzet Akgül	3230.-
31	3128	11	190	132.-	25.080.-	Döndü Çaylak-Esef Şahin	1881.-
32	3134	19	155	176.-	27.280.-	Sadık Güney	2046.-
33	3135	1	235	165.-	38.775.-	Süleyman Yıldırım	2909.-
34	3135	4	220	165.-	36.300.-	Mustafa Şahin-Osman Hançer	2723.-
35	3135	13	335	165.-	55.275.-	Gülay Özdemir-Mehmet Kiraz	4014.-
36	3136	15	285	275.-	78.375.-	Süleyman Demirci	5169.-
37	3137	1	210	165.-	34.650.-	Ferhat Özcan	2599.-
38	3146	7	270	220.-	59.400.-	Yaşar Kır	4220.-
39	3150	12	190	198.-	37.620.-	Hamza Tunç	2822.-
40	3164	5	160	385.-	61.600.-	Hasan Topal	4330.-
41	3182	14	165	220.-	36.300.-	İsmail Özçelik	2723.-
42	3129	5	250	192.50	48.125.-	Cafer Çınar	3610.-
43	3602	7	190	330.-	62.700.-	Çerkez Okçuoğlu	4385.-
44	3602	12	120	275.-	33.000.-	Hüseyin Karadağ	2475.-
45	3603	12	600	231.-	138.600.-	Mustafa Karademir	8180.-
46	3605	7	195	192.50	37.537.50	Mustafa Kılıç-Bekir Boğa	2816.-
47	3606	1	190	198.-	37.620.-	İbrahim Aymut	2822.-
48	3608	8	315	154.-	48.510.-	Rıfat Şahin-Ömer Kubur	3639.-
49	2611	16	295	110.-	32.450.-	Hava Alpi	2434.-
50	3620	20	230	231.-	53.130.-	Ali Malçuk	3907.-
51	3629	12	245	154.-	37.730.-	Hasan Deveci-Mehmet Güleryüz	2830.-
52	3636	1	140	154.-	21.560.-	Ahmet Doğan	1617.-
53	3650	21	245	275.-	67.375.-	Ömer Malçuk	4619.-
54	3654	5	260	242.-	62.920.-	Sabri Aydın	4396.-
55	3684	9	270	330.-	89.100.-	Tevfik Sağlam-Şükrü Tuğran	5705.-
56	3690	8	290	330.-	95.700.-	Ali Rıza Er	6035.-
57	3691	16	300	330.-	99.000.-	Halil Gözütok	6200.-
58	3692	5	225	467.50	105.187.50	Kaya ve Durmuş Aras	6510.-
59	3692	7	355	440.-	156.200.-	Ali Karakaya	9060.-
60	3692	8	445	605.-	269.225.-	Ali ve Tevfik Karakaya	14019.-
61	3692	11	565	605.-	341.825.-	Osman Çukur	16923.-
62	3692	14	295	660.-	194.700.-	Fazlı Koç	10985.-
63	3692	18	575	550.-	316.250.-	Mustafa Çukur-H.İbrahim Çukur-Tevfik Demirbaş	15810.-
64	3694	10	205	330.-	67.650.-	Rıza Gündoğdu	4633.-
65	3696	6	280	330.-	92.400.-	Hüseyin Uçar	5870.-
66	3697	7	290	440.-	127.600.-	Bekir Özgür-Durmuş-Çelik	7630.-
67	725	1	190	176.-	33.440.-	Ahmet Gebecik	2508.-
68	725	2	150	154.-	23.100.-	Ahmet Gebecik	1733.-

(Basın: 26652—1415)

AZOT SANAYİİ T.A.Ş.
KÜTAHYA AZOT FABRİKALARI MÜDÜRLÜĞÜ
KARASÖR İMAL ETTİRİLECEKTİR

1) Müdürlüğümüze ait 8 adet TM—140 tipi BMC Şası kamyona şartname ve resime göre karasör imali işi kapalı teklif almak suretiyle ihale edilecektir.

2) Şartnameye göre hazırlanacak teklif mektuplarının 24.11.1978 (CUMA) günü saat 15.15'e kadar Müdürlüğümüz Muhaberat Servisine elden verilmiş veya posta ile gönderilmiş olacaktır. Postadaki vaki gecikmeler nazarı itibara alınmayacaktır.

3) Şartnameler bedelsiz olarak, İzmir Cad. No: 35 Yenişehir/ANKARA adresindeki Genel Müdürlüğümüzden, Rıhtım Cad. Çıracı Sok. No: 26-30 R Han Kat: 2 Karaköy/İSTANBUL adresindeki Satınalma Büromuzdan, Ulukışla Alçıtaşı İşletme Şefliği ile Müdürlüğümüzden temin edilebilir.

4) Şirketimiz 2490 sayılı kanuna tabi değildir.

5) Zamanında verilmeyen teklifler nazarı itibara alınmayacaktır.

(Basın: 27130 — 1419)

İLAN
BAKIRKÖY 4. ASLİYE HUKUK HAKİMLİĞİNDEN

Dosya No: 978/138 Es.

Tebliğ olunan: Davut Doğan
Bahçelievler, Marmara Caddesi
Çalışlar Sokak, No: 35/1 Bakırköy

Tebliğ konusu: Davacı Alime Pekel vekili Av. Ali Demir tarafından, aleyhinize açılan 96.950.— liranın faiziyle birlikte tahsili davasında, adresinizi terk ettiğinizden ve başkaca adresiniz tesbit edilemediğinden dava dilekçesinin ilânen tebliğine karar verilmiştir. Duruşmanın yapılacağı 22/1/1979 günü saat 11.00'de duruşmada hazır bulunmanız veya bir vekille temsil olunmanız tebliğ olunur.

(Basın: 7787 — 1422)

YOZGAT VALİLİĞİNDEN

Yozgat Lisesi pansiyon öğrencilerinin 1978 mali yılı ihtiyacı bulunan 137.096.-lira muhamen bedelli 10.285.- lira geçici teminatlı 29 kalem sebze ve meyve 2490 sayılı kanunun 31 maddesi uyarınca satın alınacaktır.

Eksiltme 29.11.1978 çarşamba günü saat 15.30 da Lise Müdürlüğünde yapılacaktır. Şartname anılan yerde görülebilir.

Taliplerin Ticaret vesikası ve geçici teminatlarını havi teklif mektuplarını engeç ihale saatinden bir saat önce komisyona vermeleri, postadaki gecikmenin kabul edilemiyeceği ilan olunur.

(Basın: 26415—1413)

7den 70e spor... 7den 70e spor...

"Diyarbakır sahası Trabzon maçında kapatılırsa, CHP Diyarbakır milletvekilleri istifa etmelidir"

ANKARA
KENAN NACIR

Diyarbakırspor Kulübü İkinci Başkanı Mehmet Baltaoğlu, "Sahamızın kapatılması kararı uygulanırsa ligler den çekilebiliriz" dedi.

Bilindiği gibi, Diyarbakırspor sahası 15 gün önce çıkan olaylar nedeniyle 1 maç için kapatılmış ve Trabzonspor ile yapacağı karşılaşma Ankara'ya alınmıştı.

Bu konuda Futbol Federasyonu Güngör Sayarı ile bir görüşme yapan Kulüp Başkanı Nejat Dilan, Trabzon-Diyarbakırspor maçının Ankara'ya alınmasını kasti bir hareket olarak değerlendirdi ve şu açıklamayı yaptı.

"Federasyon ligdeki en önemli maçlarımızdan biri olan Trabzonspor maçında sahamızın kapatılması bizler için çok ağır bir karardır. 22 Ekimde yapmış olduğumuz Eskişehirspor maçının değerlendirmesinin 15 günde yapılarak Trabzon ile yapacağımız karşılaşmanın Ankara'ya alınmasını iyi niyetle bağdaştırmak mümkün değildir. Eğer karar Bursa maçında uygulansa idi, bu kadar üzülmezdik."

Toplantıdan önce bir açıklama yapan Diyarbakırspor Kulübü İkinci Başkanı Mehmet Kalfaoğlu ise "Bu karar uygulanırsa CHP Diyarbakır Milletvekilleri istifa etmelidir" dedi.

Öte yandan Sayarı ile yapılan toplantıya CHP Diyarbakır milletvekilleri Halil Akgün ve Bahattin Karakoç'da katıldı.

Futbol Federasyonu başkanıyla görüşmeden çıkan Diyarbakırspor kulübü yetkilileri görüşmeden oldukça olumlu sonuçlar aldıklarını, fakat kendilerine yapılan kasti uygulama konusundaki görüşlerinin değişmediğini belirttiler.

Karşıyaka Basketbol Takımı Koraç Kupasından elendi

●Karşıyaka, Wolfenfuttel takımına 80-79 yenildi

İZMİR (AA)

Karşıyaka Basketbol Takımı, Koraç Kupası ilk tur rövanş maçında Batı Almanya'nın Wolfenbuttel takımına 79-80 yenilerek elendi.

Atatürk Spor Salonunda oynanan karşılaşmanın ilk dakikalarında Karşıyaka 12-10 öne geçti. Ancak bu dakikadan sonra Karşıyaka sürekli olarak top kaybetmeye başlayınca Wolfenbuttel takımının üstünlüğü görülmeye başlandı. 13. dakikada toparlanmaya başlayan Karşıyaka özellikle isabetli atışlarla arayı açtı. Son dakikalara doğru Karşıyaka bazı hatalar yapınca rakip takım arayı kapatmaya başladı. Karşıyaka ilk yarıyı 45-37 önde bitirdi.

İkinci yarıya Alman takımı toparlanmış olarak girdi. Özellikle gecenin başarılı oyuncusu Dewitin akıllı bir oyun çıkarınca Wolfenbuttel takımı aradaki farkı kapadı. Bu arada Tayfun ve Şadi beş hata yaparak oyun dışı kalınca insiyatif tamamen rakip takımın eline geçti. Maç saatinin ilerlemesiyle beraber Karşıyaka'nın oyun düzeni daha da bozuldu. Wolfenbuttel takımı bu durumdan yararlandı, karşılaşmayı 80-79 kazandı.

Okul Spor Yurtlarında dün

Avusturya lisesi Alibeyköy lisesini farklı yendi.

İSTANBUL

Pertevniyal Lisesi Salonunda yapılan basketbol karşılaşmalarında Ataköy Lisesi, Yeşilköy Lisesine 38-41 yenildi. Diğer bir karşılaşmada ise Avusturya Lisesi, Alibeyköy Lisesini 71-21 yendi.

Her iki karşılaşmada da takımların maça iyi hazırlanmamış olarak çıktıkları gözlemlendi. Takımlarda defans ve hücum taktikleri hemen hemen hiç yok denecek kadar azdı. Kollektif bir oyun sisteminin olmayışı oyuncuların bireysel hareketlerde ısrar etmesinden de anlaşılıyordu.

Önümüzdeki haftalarda daha olumlu ve kollektif bir karşılaşma yapılması sanırız maçların daha da zevkli geçmesini sağlayacak.

Genç Erkekler:
Yeşilköy. L.41—Ataköy.L.38
Alibeyköy.L.21—Avusturya.L.71
Robert Kolej 50—Şişli Terakki.L.20
Levent.L.48—Galatasaray L.72
F.Bahçe.L.64—Denizcilik Su Ürünleri Meslek.L.42
Saint Joseph 33—Haydarpaşa. L.40

Yıldız Erkekler
Galatasaray.L.61—Şişli Terakki.L.33
Pertevniyal.L.81—K.Yalı L.20

Genç Kızlar
Kadıköy Kız.L.2—Erenköy.Kız.L.0 (Hükmen galip)
Robert.K.58—Galatasaray 18
Çamlıca Kız.L. 3—Atatürk Kız.L.82
Üsküdar Amerikan Kız. 30—İstanbul.K.L.22

Basketbol Federasyonu Beşiktaş'ın iki maçını Balıkesir'e aldı

BALIKESİR (THA)

Basketbol Federasyonu olaylı biten Efes Pilsen-Beşiktaş maçından sonra Siyah-Beyazlı takıma verdiği üç maçlık cezanın iki karşılaşmasının Balıkesir'de yapılmasını kararlaştırdı.

Buna göre Beşiktaş Basketbol Takımı Tofaş—SAS ile yapacağı maçı 19 Kasımda, Karsıyaka ile yapacağı maçda 7 Aralık Balıkesir Kurtdereli Kapalı Spor Salonunda yapacak.

İstanbul Basketbol Hakemler Derneği, Ankaralı basketbol hakemlerinin eylemini destekliyor

● Ankaralı iki hakem, geçen hafta yapılması gereken Muhafızgücü-Ankaragücü maçını, bir oyuncunun çok olayçıkardığı gerekçesiyle yönetmemişlerdi

İSTANBUL

Geçtiğimiz hafta yapılması gereken Ankaragücü-Muhafızgücü basketbol karşılaşmasında hakemler tarafından boykot edilmesi üzerine İstanbul Basketbol Hakemleri Derneği de bu durumu desteklediğini belirtti.

Bu konuda İstanbul Basketbol Hakemleri Derneği adına bir açıklama yapan Ertan Anadol şöyle konuştu:

"Bu oyuncunun bulunduğu Muhafızgücü takımının maçlarını yönetmeme kararı alan Ankara Basketbol Hakemleri Derneği'nin bu olumlu kararını destekliyoruz ve kararına aynen iştirak ediyoruz. Bundan böyle sahalarda nereden gelirse gelsin sporun kendine özgü terbiye ve kültürüyle uyum sağlamayan her türlü saldırı ve davranışa karşı olacağımızı bir kez daha tüm kamuoyuna açıklarız."

Türkiye Kupasında tur atlayan takımlar belli oldu

●Galatasaray kupadan elendi

İSTANBUL

Fenerbahçe—İstanbulspor Türkiye kupası rövanş maçı için bugün karşılaşıyorlar.

İnönü stadında 14.30 da başlayacak karşılaşmada. Fenerbahçe takımı 5-1'lik netiecnin rahatlığı ile mücadele verecektir.

G.Antepspor 2—Şekerspor O (G.Antep tur atladı.), Ankaragücü 4-Altınordu O (Ankaragücü tur atladı), Beşiktaş 4-Göztepe O (Beşiktaş tur atladı), Kocaelispor O-Vefa O (Kocaeli tur atladı.), Bandırma 1-Bolu O (Bandırma tur atladı.) Sakarya O-Eskişehir O (Eskişehir tur atladı.), Galatasaray O—Kırıkkale 1 (Kırıkkale tur atladı.), Sebat Gençlik 2-Beykoz 0 (Sebat Gençlik tur atladı.)

Zonguldak 2 - Ordu 4 (Ordu tur atladı), Diyarbakırspor 1 - Uşak 2 (Diyarbakır tur atladı)

SOSYAL SINIFLAR VE SPOR

23 ALİ GÜR

19 Mayıs Spor A. Öğretim Üyesi

Nazi sporcuları, yağlanmış vücutlarıyla güneş altında poz verip, ari ırkın üstünlüğünü kanıtlamaya çalışırlardı

1933 yılı 24 Mayısında SA lideri Tschammer und Osten "İşçi sınıfı spor örgütlerinin kökü kazınmalıdır" emrini verdikten sonra faşizm saldırıya geçti. "Kapmfgemeinschaft für Rote Sport einheit" örgütü dağıtıldı. Birçok işçi sporcu katledildi. İşçi sınıfı spor kulüplerinin dağıtılmasından ve milyonu aşkın sporcuyu kapsayan güçlü işçi sınıfı spor hareketinin boşlukta kalmasından sonra burjuva kulüplerinin daha önce marksist örgütlerde çalışmış kimseleri üye kaydetme yasağı konuldu. 1933 yılı yazında birçok işçi-sporcu yasa dışına, yeraltına geçti. 1933-1934 yılları arasında faşizmle sosyalist spor kulüpleri arasındaki bu mücadele doruğuna ulaştı. Gizli spor örgütleri gece afişlemeleri, bildiriler ve sokak gösterileriyle bu mücadeleyi yer altından sürdürdü. Çok kez bu anti-faşist propaganda materyali Danimarka ve Çekoslovakya'da basılıp kaçak olarak sınırdan sokuluyordu. Mücadele başka biçimlerde devam etmesine karşın sporu kendi politik amaçları için kullanan bilinçli, soğukkanlı ve insafsız bir rakiple karşı karşıya gelinmişti. Bu denli zorlu rakip bazı burjuva sporkulüplerini dekapattı. 30 Haziran 1933'de Röhm darbesi dolayısıyla tarafsız veya kuşkulu görülen burjuva spor liderleri de katledildi. Özellikle katolik ve protestan kiliselerinin spor örgütlerinden faşizme karşı etkin bir mücadele göstermeyen burjuva spor kulüpleri ya dağıldı, ya da faşist spor örgütüne katıldı.

Sosyalist sporcular, tüm zorluklara rağmen mücadleyi sürdürdüler. 1933'te Stuttgard'daki jimnastik şenliklerinde, protestoları önlemek için Naziler bir çok önlemler almışlardı. Bu jimnastik şenliğini kendi politikası için kullanmak üzere hazırlıklar yapmışlardı. Stuttgard'daki ve çevresindeki bine yakın devrimci sporcuyu, kızıl spor örgütü üyelerini önceden tutuklamışlar ve konsantrasyon kamplarına tıkamışlardı. SS ve SA gruplarının korkunç baskısına rağmen, Alman devrimci sporcuları şenliğe katılan bazı jimnastikçilerin soyunma odalarına girebildiler ve özel olarak hazırlanmış bildirileri tüm şenliklerin en cümbüşlü yerinde küçük balonlara bağlayarak stadyumun içine salıverdiler. Rüzgarın yardımıyla hızla yayılan balonlar, seyirciler üzerinde korkunç olumlu etki yaptı. Şenliği düzenleyenlerin şaşkınlıkları arasında kuvvetli rüzgar balonları çevredeki küçük kasaba ve köylere kadar taşıdı. Naziler halkın bu balonlarla ilgilenmemesi için sürekli yayınlar yaptılar. Hiç kimse tutuklanamadı. Buna benzer birçok eylemler yapıldı. Örneğin 1934'te Berlin'deki atletizm yarışmaları anında.

POLİTİKA VE SPOR

Nazizm, sporu kendi politik amaçlarına uygun olarak istismar etmeyi başardı. Irkçı, elit ve üstün insan teorisinden kaynaklanan faşizmin anti-hümanist eğitim sistemi, ari ırkın iyi gelişmiş sporcu bedenini bir propaganda aracı olarak kullanmış, tüm Avrupa'da sporu askeri savaş hazırlıkları amacına yönlendirebilmiştir. Etkileri ülkemize kadar yayılan bu ideolojinin ve onun spor ve insan anlayışının izlerini bugün deoldukça yaygın biçimde görmek mümkün. Çok iyi gelişmiş bir bedene duyulan hayranlık, yüceltilen ari ırkın insan modeli olarak gösteriliyor, ari ırk sporcularının üstünlüğü ve onun beden güzelliği ırkçı metafizik inanca canlı bir kanıt oluyordu. O dönemde çekilmiş fotoğraflarda açıkça görüleceği gibi yağlanmış bedenleri ve güneşe uzanmış elleriyle Nazi sporcuları sık sık poz verir, boy gösterirlerdi. Inanılmayacak kadar çok sayıda sporcu bu dönemde bu tür propagandanın etkisi altında kalmış, faşist harekete aktif olarak katılmış, örnek ve üstün ırk olduğuna ikna edilmiştir. Bu propaganda sayesinde Nazizmin spor hareketi içinde en güvenilir dayanak noktasını bulduğunu söylemek bir abartma olmasa gerek. Ancak spor alanında bu denli etkin olması, onun her yönden korkunç bir saldırıya geçmesinin yanında "işçi spor örgtlerinin"de yapmış oldukları hatalara bağlıdır kuşkusuz.

Aynı ad altında örgütlenmiş olmalarına rağmen bazı işçi spor kulüplerinde, sporu politika dışı tutma uğraşları olmuştur. İşçi sporculara yoğun bir politik bilinç veren kulüplerin yanında bazı kulüpler "Nur Sportlertüm"* sloganı ile faaliyetlerini sürdürüyorlardı. Ardından bir burjuva eğilimi ve hatta profaşist bir yön gizli olan bu slogana karşı, "Jeder Sportler ein Aktivist" * sloganını koyan ve sonradan faşizme karşı en etkin savaşım veren gruplar politika ile sporun, sporun ve her şeyin içiçeliğini çok iyi biliyorlardı.

Almanya'da işçi sınıfı spor örgütleri darmadağınık edilip kırıldıktan sonra diğer ülkelerde o zamana kadarki gelişmeyi gözden geçirmek gereği zorunlu olmuştur.

* Nur-Sportlertum: Spor spor için.

* Jeder Sportler ein Aktivist: Her sporcu bir politik eylemcidir.

(Devam Edecek

İLAN
İSTANBUL 10. ASLİYE HUKUK HAKİMLİĞİNDEN

977/602

Davacı Remzi Seyis tarafından davalı Feriha Seyis aleyhine ikame olunan gaiplik davasının açık duruşmasında:

Akçaabat Kaleönü 292 hane, 7/134 numarada nüfusa kayıtlı iken bütün aramalara rağmen bulunamayan Remzi kızı 1937 doğumlu FERİHA SEYİS'i bilen, gören, tanıyan ve yerini bilenlerin mahkememizin 977/602 esasında kayıtlı ve duruşması 5.2.1979 saat 10.00'da muallak bulunan dava dosyasına bildirmeleri M.K.nun 32. maddesi gereğince ikinci defa ilan olunur.

7.11.1978

(Basın: 7761 — 1421)

İstanbul'da elleri bağlı bir ceset bulundu...

HABER MERKEZİ

Üsküdar'da Karacaahmet Mezarlığının yanındaki Mektep Sokakta bir evin önünde dün sabah elleri arkadan bağlı olarak genç bir erkek cesedi bulundu. 25-30 yaşlarında olduğu saptanan kişinin, boğularak öldürüldüğü sanılıyor. Cesedin morga kaldırıldığı, kimlik tespiti ve soruşturma çalışmalarının başladığı açıklandı.

İZMİR'DE

Gültepe'nin CHP'li Belediye Başkanı Aydın Erten evinin önünde kimlikleri saptanamayan dört kişinin saldırısına uğradı. Aydın Erten'i bıçakla ağır biçimde yaralayan saldırganlar olaydan sonra kaçtılar.

İzmir Devlet Hastanesinde tedavi altına alınan Belediye Başkanının kıl payı ölümden kurtulduğu, bıçağın bir satım daha içeri girmesi halinde kalbe girmiş olacağı ve bu durumda da ölümün kesin olduğu doktorlar tarafından açıklandı.

ANKARA'DA

Çeşitli semtlerde özellikle Emek Mahallesindeki bombalama olaylarının sanığı 16 faşist, haklarında düzenlenen evraklarla birlikte dün adliyeye gönderildiler.

Ankara polisi 2 Kasım günü Şenyuva mahallesi Mertler Sokak 45/1 numaralı eve yaptıkları baskın sonucu, iki dinamit lokumu ile yedi metre uzunluğunda dinamit fitili ve bir fünye ele geçirmişlerdi.

Bu arada evde bulunan Mustafa Elma, Mustafa Saygın, Turan Toplaroğlu, Ahmet Sarı, Hilmi Saygın, Hanefi Tokgöz, Enver Özer, Yusuf Çırpan, Recep Çelik, Mustafa Koyuncu ve Ahmet Tütüncü adlı faşistler göz altına alınmışlardı.

Bir gün sonra ise aynı evde yapılan arama sarasında Abdülkadir Üçkardeşler ile Şadan Güldemir adlı faşistler yakalanmıştı. Abdülkadir Üçkardeşler adlı faşistin üzerinde çay kutusu şeklinde hazırlanmış bir bomba ile, Şadan Güldemir'in üzerinde şişe içerisine yerleştirilmiş tahrip gücü çok fazla patlamaya hazır bir bomba yakalandı.

Yakalanan sanıklardan Abdülkadir Üçkardeşler kendisinin faşist olduğunu söyledi ve eylemleri Asaf Dündar, Adnan Uyar, Rüstem Coşkun, Remzi Yurdanol ve Selahattin Orhan adlı faşistlerle birlikte yaptığını açıkladı.

Ayrıca Abdülkadir Üçkardeşler bombaları kendisine Erkek Teknik Yüksek Öğretmen Okulu faşist grup Başkanı Mehmet Ali Adak tarafından verildiğini, bu kişi vasıtasıyla okuldaki ilerici öğrencilerin adreslerini saptadıklarını ve bombaları adresleri saptanan öğrencilerin evlerine atmayı planladıklarını da verdiği ifadesinde belirtti.

Aynı kişi, bomba eylemlerini yürütmek için bir örgüt kurmayı amaçladıklarını ve bu amaç için toplantılar yaptıklarını da söyledi.

Faşistlere bomba sağlayan Mehmet Ali Adak isimli faşist de suçunu itiraf etti.

Öte yandan Ankara'daki bombalama olaylarına adı karışan Mehmet Zeki Yüzgeç, Asaf Dündar, Selahattin Orhan ve Remzi Yurdunol'un yakalanması için çalışıldığı açıklandı.

● Ankara'da dün sabah saat 07.30 sıralarında Mustafa Gedik adlı bir devrimciye başını Erdal Ak adlı komandonun çektiği 5-6 kişilik bir grup saldırdı. Abidinpaşa Başkent Lisesi önünde meydana gelen olaya katılanların ÜGD yanlısı oldukları bildirildi.

Mustafa Gedik'e 8-9 el ateş eden komandolar isabet ettiremeyince, bu defa kaçarken yere düşen Gedik'i yakalayıp ağır şekilde dövdüler. Olay yerine bir grup jandarmanın gelmesi üzerine saldırganlar Mustafa Gedik'i bırakarak kaçtılar. Saldırıdan sonra Adliye'de Erdal Ak ile karşılaşan Gedik, yanındaki polislere saldırının başını Ak'ın çektiğini söyledi. Buna rağmen Ak, kendisini yakalamak isteyen polisin elinden kaçtı.

İSTANBUL'DA

Önceki gün Bakırköy Lisesinde öğrencilere zorla boykot yaptırmak isteyen bir grup İGD'li ve Devrimci Kurtuluş taraftarı zorba, daha sonra da boykot yapılmasına karşı çıkan okul öğrencilerine saldırdılar. Saldırıları sırasında silah da kullanan zorbalar, kendi arkadaşlarından Turgut İplikçioğlu adlı Ticaret Lisesi beklemeli öğrencisini ağır, Sami Almalı adlı işçi ve Zeliha Kurt adlı ev kadınını da hafif olarak yaraladılar. Yaralı öğrenci Turgut İplikçioğlu'nun cebinden bir şarjör mermi çıktığı bildirildi.

● Kasımpaşa Sururi Mahallesi Tennure Sokakta önceki gece karnından ağır yaralanmış olarak bulunan Bursa İktisadi ve Ticari Bilimler Fakültesi öğrencisi Ali Acun, hastaneye kaldırılırken öldü.

● Kocamustafapaşa MHP İlçe binası dün saat 03.30 sıralarında önce yaylım ateşine tutuldu, daha sonra da patlayıcı madde atıldı.

ADANA'DA

TMMOB Orman Mühendisleri Odası, Türkiye Ormancılar Derneği, Yeşil Türkiye Ormancılar Derneği. Tüm Ormancılık Personeli Derneği, Teknik Ormancılık Derneği ve Arkeologlar Derneği basına ortak bir açıklamada bulunarak, Orman Yüksek Mühendisi Yüksel Çiğdem'in Antalya kıyılarında, kamu arazisinde ve orman içinde yağmacılık yapanlar tarafından öldürülmek istendiğini belirttiler.

Adana'dan kamyonla Urfa'ya dönen bir grup tarım işçisi önceki gece silahlı 7 kişi tarafından soyularak 50 bin liraları alındı.

KONYA'DA

Konya'nın Aydınlıkevler Mahallesinde oturan Belediye temizlik işlerinde görevli Muharrem Tarmas, üç gün evvel kaybolan oğlu Ömer Tarmas'ı ararken, oğlunun su kuyusunda boğulmuş cesedini buldu. 18 yaşındaki Ömer Tarmas'ın su kuyusuna düşerek boğulduğu saptandı.

Öte yandan, Konya Gazi Lisesi öğrencilerinden Ömer Sami Kart'ın İhsaniye Mahallesindeki evine patlayıcı madde atıldı.

● Selçuk Eğitim Enstitüsü öğrencilerinden Ahmet Polatcan, TÖB-DER Konya Şubesi lokalinden çıkarken 10 kişilik bir komando grubunun saldırısına uğrayarak yaralandı.

TELEVİZYON

18.30 HABERLER
18.33 SİNBAT'IN SERÜVENLERİ
Çizgi film dizisinin 9. bölümü yayınlanacak.
19.30 ANADOLUYA
Programda Ülker Köksal'ın yazdığı ve Anadolu'da topraksız köylülerin sorunlarıyla toprak reformunun konu edildiği "Taşlı Tarla" adlı köy oyunu, arıcılık çalışmaları ve Feyzullah Çınar'dan üç türkü yer alıyor. Oyunda rol alan sanatçılar: Salih Kalyon, Yeşim Dormen, Aydoğan Ergezer, Gülşen Girginkoç, Macit Fırdun. Sunan: Nevzat Şenol. Hazırlayanlar: Filiz Ozankaya ve Halil Eroğlu.
20.30 HABERLER
21.10 BEŞ DAKİKA (Kurban Eti)
Zuhal Çetinkanat'ın sunduğu programda, kurbanlık koyunların postları ile kurban etlerinin yol açtığı tehlikeli bir hastalık üzerinde duruluyor. Yapım: Yavuz Tarakçıoğlu. Yönetim: Gürkan Elçi.
21.15 SAVAŞ VE BARIŞ
Dizi filmin "Yaşama Uzanan Yol" adlı 19. bölümü yayınlanacak. Bu bölümde savaş artık bitmiştir. Bu arada Piotr ile Nataşa'nın birbirlerini sevdikleri ortaya çıkmıştır.
22.10 TÜRK SANAT MÜZİĞİ (Alaattin Yavaşça)
22.30 NAKLEN YAYIN
Eczacıbaşı-Molenbick Avrupa Şampiyon Kulüpler basketbol maçı naklen yayınlanacak.
23.20 HABERLER

RADYO

TRT 1

05.00 Açılış
05.05 Türküler
06.02 Günaydın
07.02 Köye Haberler
07.30 HABERLER
07.40 Sabahtan Sabaha
09.02 Kadın Dünyası
10.01 Arkası Yarın
11.05 Okul Radyosu
12.10 Öğle Üzeri
13.00 HABERLER
14.32 Türküler
15.01 Sizlerle Birlikte
16.05 Okul Radyosu
17.02 Akşama Doğru
18.01 Çocuk Bahçesi
19.00 HABERLER
20.15 Köy Dağarcığı
20.40 Türküler Geçidi
21.02 Konuların İçinden
21.45 Türküler
22.00 Kısa Haberler
23.00 HABERLER
23.35 Türküler
00.02 Unutulmayanlar
01.00 Kapanış

TRT 2

08.00 Gün Başlıyor
09.00 Olayların İçinden
10.00 Gönül Telimizi Tıkıştıranlar
10.50 Hafif Müzik
11.45 Şarkılar
12.00 Küçük Konser
12.40 Türküler Geçidi
13.00 HABERLER
13.30 Olayların İçinden
14.00 Türküler
14.35 Yabancı Dil Öğrenelim
16.20 Arkası Yarın
17.00 Büyük Eserler
18.00 Yurttan Sesler
18.50 Hafif Müzik
19.00 HABERLER
20.30 Olayların İçinden
21.00 Radyo Tiyatrosu
23.00 Türk Halk Müziği
23.30 HABERLER
23.55 Kapanış

TRT 3

07.00 Açılış
08.00 Sabah İçin
09.30 Johnny Mathis Söyluyor
10.00 Çarşamba Konseri
11.00 Öğleye Doğru
12.00 İşte Müzik
13.00 Konser Saati
15.00 Günün Konseri
17.00 Dünden Bugüne
19.00 Müzik Sofası
21.30 Çeşitli Müzik
22.30 Çağdaş Sanatçılarımız
23.00 Gecenin Getirdikleri
01.00 Kapanış

Bir günde 6 defa yargılandık...

(Baştarafı 1. sayfada)

Meclisi köşesinde, "Doğu Anadolu'daki mahrumiyetin nedenleri ve bu eşitsiz durumun nasıl ortadan kaldırılabileceği" konusunda açtığımız tartışmaya gelen okur mektuplarında ve verilen cevaplarda bölücülük yapıldığı iddiası ile açıldı. İddianamelerde yazılarda Kürt kelimesinin geçmesi ve Doğu'da yapılan kanunsuz uygulamaların açıklanması suç olarak nitele-nıyor. Bu tartışmaya "ülkücü" olduğunu söyleyerek mektup gönderen okurlarımıza verilen cevaplarda, ırkçı fikirlerin eleştirilmesi savcılık tarafından "ırkçılık ve bölücülük yapmak" şeklinde değerlendiriliyor.

Yazı İşleri Müdürümüz ifadesinde, bu davaların Kontrgerilla yayınımızdan sonra gazetemize baskı yapmak için açıldığını belirterek, "Eli kanlı katiller serbestçe dolaşırken, bunları açıklayan gazetemiz sanık sandalyesine oturtulmuştur" dedi. Aydoğan Büyüközden, yayın hayatına atıldığımız 20 Mart ile Kontrgerilla yayınına başladığımız 10 Temmuz tarihleri arasındaki üçbuçuk ay boyunca gazetemiz hakkında toplam 12 soruşturma açılmışken, Kontrgerilla yayınından bugüne kadar geçen üçbuçuk ay içinde açılan soruşturmaların sayısının 48'e yükseldiğini açıkladı. Savcıların gazetemiz aleyhine zorla suç icat etme çabalarının en sonunda Atatürk'ü bile yargılamak noktasına vardığını hatırlatan Büyüközden, "Gazetemizde belgeleriyle açıklanan Kontrgerilla ve MHP'nin suçları karşısında susan, bunları açıkladığımız için bizim hakkımızda davalar açan, basın özgürlüğünü çiğneyen savcıların vardığı nokta işte budur" dedi. Bilindiği gibi savcıların Aydınlık Meclisinde Doğu Anadolu ile ilgili tartışma nedeniyle sürekli soruşturma açmaları nedeniyle Atatürk'ün Doğu Anadolu ve Kürtlerle ilgili olarak söylediği sözleri MKA rumuzu ile bir mektup olarak yayınlamıştık. Savcılar bu mektupta da bölücülük yapıldığını iddia ederek Atatürk hakkında soruşturma açmışlardı.

Yazı İşleri Müdürümüz ifadesinde, "yazılarda Türkiye'de yaşayan 45 milyon insanın bağımsızlığımızı korumak için Amerika ve Rusya'ya karşı birleşmesinin savunulduğunu söyleyerek iddiaları reddetti. Kürtlerin varlığından bahsetmenin, Kürtçe'nin ayrı bir dil olması gerçeğinin açıklanmasının başlıbaşına bölücülük sayılamayacağını belirten Büyüközden, devlet yayınlarında bile bu gerçeğin kabul edildiğini belirterek örnekler verdi. Rusya'nın bugün Kürtlerin milli duygularını istismar ederek onları bölgedeki halklara karşı kışkırttığını açıklayan Yazı İşleri Müdürümüz, "Rusya'nın bu bölücü faaliyetleri desteklenseydi, bölücülük yapılmış olurdu. Ama yazılarda Türk-Kürt 45 milyon insanın Amerika ve Rusya'ya karşı birliği savunulmaktadır. İddianın hukukla değil, mantıkla bile izahına imkan yoktur" dedi. Doğu'da yapılan baskıların gerçek olduğunu açıklayan Büyüközden, bu baskıların sadece Türkiye'nin zayıflaması, halkın birbirini boğazlaması için çabalayan Rusya, MHP ve Kontrgerilla gibi gericilere yaradığını belirtti. Yazı İşleri Müdürümüz "Gerçek bölücüler Rusya, MHP ve Kontrgerilladır" dedi.

Öte yandan gazetemiz hakkında üç yeni soruşturma daha açıldı. Savcılık, Fikir Meydanı'nda yayınlanan Hikmet Çiçek'in yazısında, "Kontrgerilladan hesap sorulmasın"ın istenerek "halkı suç işlemeye teşvik ettiğimiz" iddia ediyor. İkinci soruşturma Savcıların Atatürk'ün mektubu hakkında soruşturma açtıklarını açıklayan haberimiz üzerine açıldı. Bu soruşturma ile savcılık Atatürk'ün mektubu konusunda gazetemiz hakkında üçüncü defa soruşturma açmış oldu.

"Dev-Genç'in silahlı mücadele hazırlığı içinde olduğunu" iddia eden Genelkurmay bildirisini yayınladığımız için gazetemiz hakkında yeni bir dava daha açıldı. İddianamede "Devletin emniyeti bakımından gizli kalması gereken... bir sırrı" açıkladığımız iddia ediliyor. Böylece gazetemiz hakkında açılan davaların sayısı 40'ı buldu.

Öte yandan önceki gün başlayan Kontrgerilla davası 25 Ocak 1979 tarihine ertelendi.

Türk Standartlar Enstitüsü Genel Kurulu yapıldı

ANKARA (ÖZEL)

Türk Standartlar Enstitüsü Genel Kurulu yapıldı. Divan Başkanlığına Ticaret ve Sanayi Odaları temsilcileri Zeki Yağmurdereli'yi aday gösterdiler. İkinci aday ise Rüştü Özal'dı. Oylama sonucu Rüştü Özal, Divan Başkanlığına getirildi.

Seçim yapıldıktan sonra (C) Grubu olarak bilinen Ticaret ve Sanayi Odaları Birliği ve Ticaret Borsaları Birliği temsilcileri ayağa kalkarak salona arkadaşlarının giremediğini, Kongrenin oldu-bittiye getirildiğini, işgal hareketinin devam ettiğini öne sürdüler. Daha sonra da başlarını Ticaret Odası temsilcisi Fenli Eker'in çektiği 60 kişilik bir grup temsilci salonu terketti. Bu arada Divan Başkanı adayı olan Zeki Yağmurdereli'yi de adaylıktan çektiklerini açıkladılar.

Daha sonra Başbakanlık tarafından atanan Geçici Başkan Kutlu Türker bir konuşma yaptı. Türker konuşmasında 1976 yılında bir kongre yaptıklarını, bu kongrenin Danıştay 12. Dairesi tarafından iptal edildiğini, gene Danıştay'ın 3 Ocak 1978'de yapılacak Olağanüstü Genel Kurul için yürütmeyi durdurduğunu açıkladı.

Türker, kendilerinin Başbakan tarafından görevlendirildiğine de değindi.

Başkanın konuşmasından bir süre sonra Kongreyi terk eden üyeler geri döndüler. 1976'da yapılan ve Danıştay tarafından iptal edilen Kongreye başkan seçilen Şadi Pehlivanoğlu, bu arada sürekli söz istedi. Kendisine bir kez söz verildi. Ancak Pehlivanoğlu daha sonra söz istemeye devam etti. Bunun üzerine aralarında AP Balıkesir Milletvekili Engin Tanrıverdi, Trabzon Milletvekili Kemal Cevher, Adana Milletvekili Malik Dağlı, Zonguldak Milletvekili Ömer Barutçu'nun da bulunduğu bazı milletvekilleri ve temsilciler divana sözlü sataşmalarda bulundular. Bu sataşmalar sırasında "Faşist yönetim" "Siz yönetim kurulu değil militansınız" "Bu divan sahtedir, oyları saymadınız", "Biz bu kongreyi yaptırmayacağız", "Siz işgalcisiniz" gibi sözler sarfettiler.

Kongrede oylanmak üzere iki liste çıktı. Bu listelerde 6 kişilik Yönetim Kurulu, bir hazırlık Kurulu bir de teknik kurul seçilecek.

Toplam 300 delegesi bulunan kongreye şu anda 220 delege katılıyor. Kongreye Ticaret Bakanı Teoman Köprülüler, Sanayi ve Teknoloji Bakanı Orhan Alp ve Tarım Bakanı Mehmet Yüceler de konuk olarak katıldı.

Köprülüler 22 Kasımda Moskova'ya gidiyor

ANKARA (ÖZEL)

Ticaret Bakanı Teoman Köprülüler 22 Kasım'da Moskova'ya gidiyor. Köprülüler Moskova'da açılacak ilk Türk İhracat Malları Sergisi'nin açılışında hazır bulunacak. İki ülke arasında imzalanan ticaret anlaşmaları uyarınca açılacak ihracat malları sergisi 9 Aralık'a kadar açık kalacak.

Köprülüler Moskova'da bulunduğu süre içinde Sovyetler Birliği yetkilileriyle anlaşmanın uygulanmasıyla ilgili görüşmeler yapacak.

2 adet 15 tonluk
EKSANTRİK PRES
Satılıktır:
Tel: 28 36 44
İstanbul

"MHP...

(Baştarafı 1 sayfada)

Kadirli ve köylerinde Alevi halkın bulunduğu mahallelere baskı uyguluyorlar. Özellikle, Evciler ve Fellahlar köyüne, Alevi oldukları için düşmanlık besleyen komandolar, "saldırı düzenleyeceğiz" diye haberler gönderiyorlar.

Köylülerin, bunların tehditleri karşısında savunma önlemleri aldığını duyan MHP'li komandolar, bu kez de "komünistler silah yığıyor" diye dedikodu çıkarıp, jandarmayla köylüleri karşı karşıya getirmek istiyorlar.

MC döneminde, büyük torpillerle işe alınan MHP'li komandolar, şimdi, ya izin, ya da rapor alarak, Kadirli'de yığınak yapıyorlar. Adana Tekel ve Çukobirlik fabrikalarında ayrılan komandoların büyük bir bölümünün Kadirli'de bulunduğu bildiriliyor.

Şehir merkezinde, her gün havaya ateş ederek, yoldan gelip geçenleri döverek, tehdit ederek, halka gözdağı vermeye çalışan MHP'liler, şimdi de "Evciler köyüne bayramda saldıracağız" diye haber gönderiyorlar.

Kadirli'nin içinde, kontrolları altında tuttukları yerlerde duvarlara ETKO yazıldığı da gelen haberler arasında.

Kadirli'deki gelişmelerden dolayı CHP İlçe Başkanı Hamza Metin Kollu'nun görevinden istifa ettiği bildiriliyor. Hamza Metin Kollu'nun, saldırganlar serbest dolaşırken, saldırıya uğrayanların tutuklanması üzerine istifa ettiği kaydediliyor.

Kadirli Lisesinde başlayan ve şehir merkezinde devam eden olaylarda, MHP'li komandolara büyük destek sağladığı bildirilen Cumhuriyet Savcısı Kadir Eroğlu'nun da tayininin çıktığı ifade ediliyor.

Gazeteci Melih Aşık, silahlı saldırıya uğradı

İSTANBUL

Önceki gece saat 4.30'da Cihangir'deki evine gitmekte olan Günaydın Gazetesi yazışleri Müdürü Melih Aşık iki kişinin saldırısına uğrayarak tabanca kabzası ile başından ve gözünden yaralandı. Yaralanan yazışleri müdürü Cerrahpaşa Hastanesine kaldırıldı.

Doktorlar silahlı saldırıya uğrayan Aşık'ın bir gözünü kaybedebileceğini belirttiler.

ABD ...

(Baştarafı 1. sayfada)

keri konulardaki bilgi alışverişinde bulunacak Amerikalı yetkililer Türkiye'nin askeri ihtiyaçları konusunda görüşecekleri yetkililerden bilgi alacaklar.

Bayan Benson'un bugün Milli Savunma Bakanı Hasan Esat Işık, Genelkurmay İkinci Başkanı Haydar Saltık, Dışişleri Bakanı Gündüz Ökçün ve Dışişleri Bakanı Şükrü Elekdağ ile görüşmeler yapmaları bekleniyor.

Hafta başından beri Ankara'da bulunan ABD Savunma Bakanlığı yetkilisi Garber başkanlığındaki heyetle Büyükelçi Rahmi Gümrükçüoğlu başkanlığındaki heyet arasında yapılan görüşmelerde de aynı yöndeki konular ele alınıyor.

Amerikan heyetleri Türkiye de savaş sanayiinin kurulması ve kısa vadede Türkiye'nin savunma ihtiyaçlarının karşılanması konusunda ABD'nin neler yapabileceğini araştırıyorlar. Savunma Bakanlığı heyeti Ankara'daki temaslarını sürdürürken Bayan Ben son Cuma günü İstanbul'a geçecek ve burada iki gün kaldıktan sonra 12 Kasım sabahı Amerika'ya gitmek üzere yurdumuzdan ayrılacak.

Kontrgerillaya yurtdışından tepkiler

Sevgili dostlar ve arkadaşlar,

Kontrgerillaya karşı yürüttüğünüz cesaretli mücadeleden ötürü gazetenize karşı 47 davanın açıldığını öğrendik. Bu faşist cinayet çetelerinin taktiğinin Türkiye halkını bölerek, onu emperyalizm karşısında zayıf düşürmek olduğu açıkça görülüyor. Kontrgerillaya karşı bu mücadelenizde başarılar diler, kalbimizin sizinle beraber olduğunu bilmenizi isteriz.

Heiner Hügel
DİE NEU WELT
(YENİ DÜNYA)
Sorumlu Yönetmeni

TERÖR ORTAMI ÜLKENİZİN BAĞIMSIZLIĞINI DA TEHLİKEYE DÜŞÜRÜYOR

Kontrgerilla adlı cinayet çetesinin üzerindeki örtünün gazeteniz AYDINLIK ve devrimci örgütler tarafından kaldırılmasından sonra sizlere karşı gerçekten çok ağır bir baskının başlatıldığını öğrendik. Gazetelerde son olarak da yedi gencin katledildiğini nefretle okuduk.

Türkiye'de oluşturulmak istenen bu terör ortamı yalnız halkı değil, ülkenin bağımsızlığını da tehlikeye düşürür. Bizler devamlı takibata uğrayan ve baskı altında tutulan Türkiyeli yurtseverler, demokratlar ve süper devletlerin ülkenizin içişlerine giderek karışmasına ve demokratik hakların kısıtlanmasına karşı çıkarak mücadele eden diğer ilerici güçlerle dayanışma içinde olduğumuzu açıklarız.

Dr. Rudolf Wagner
BEFREIUNG
(KURTULUŞ)
Yazı Kurulu adına

Demirel...

(Baştarafı 1. sayfada)

kaldırılamayacağını söyledi. Bu maddelerin sınıf kavgasını yasaklayan maddeler olduğunu söyleyen Demirel, "Acaba Türkiye'de herşey bitti de sıra sınıf kavgasına mı geldi?" dedi.

Demecinde, CHP'nin Sosyalist Enternasyonal'e girmesini de eleştiren Demirel, CHP'nin artık gayri milli bir parti olduğunu, Sosyalist Enternasyonal'den emir aldığını iddia etti.

Demirel, fiyat artışlarına karşı önlemler konusunda ise, "Benim size bu konuda birtakım tedbirler sayıp dökmemin bir anlamı yoktur" dedi.

Türkeş...

(Baştarafı 1. sayfada)

olduğunu söyledi.

Konuşmasında Ecevit hakkında düzenlendiğini iddia ettiği rapordan tekrar sözeden Türkeş, bu raporu zamanı geldiğinde açıklayacağını söyledi. Bayar'ın "Bu kış komünizm gelecek" şeklindeki sözlerine katıldığını da söyleyen MHP Genel Başkanı, şimdiki hükümetin faşist olduğunu da iddia etti.

Ecevit'in, DGM'lerin kurulmasına ve sıkıyönetime karşı çıkarak suç işlediğini söyleyerek, Yüce Divan'a sevkedilmesi gerektiğini savunan Türkeş şöyle devam etti:

"Zararın neresinden dönülse kârdır atasözüne uyarak Ecevit derhal hukuka, adalete dönmeli, bütün siyasi partilerle sevgi, saygı ve kardeşliğe dayalı iyi niyet, hoşgörü ve uzlaşma yolunu benimsemelidir. Diğer siyasi partilerle diyalog kurmalıdır."

Bir gazetecinin Ecevit'in "Millet Meclisi çatısı altında dokunulmaz zırhına bürünerek" şeklinde bir cümle kullandığını hatırlatması üzerine MHP Genel Başkanı şunları söyledi:

"Bu cümle ile şahsımızı ithama kalkışmıştır. Bu söz asıl kendine racidir. Kendisi CHP Genel Başkanı olmasının, milletvekili ve başbakan olmasının dokunulmazlığına bürünerek suçsuz ve masum insanlara en ağır hakaretleri savurmakta, zulüm ve işkence yapmaktadır. Yurdumuzda iç barışın kundaklayıcısı Ecevit'in tâ kendisidir."

Ecevit...

(Baştarafı 1. sayfada)

ledi. MC döneminde "bir partinin yandaşlarının silahlandırılırken güvenlik kuvvetlerinin bu ihtiyaçlarının giderilmediğini belirten Ecevit şöyle devam etti:

"Maalesef eski iktidarlar döneminde bir partinin yandaşları devlet gücüyle silahlandırılırken, en modern silahlar verilirken devletin gücü durumunda olan güvenlik kuvvetlerine silah verilmemiştir. Onlar eğitilirken devletin güvenlik kuvvetlerinin eğitimi ihmal edilmiştir.

Şiddet olaylarıyla karşılaşan demokratik ülkelerin hak ve özgürlükleri kısıtlanmamaya, beğenmedikleri, akımlara karşı devlet dışı güçler oluşturmamaya dikkat ettiklerini belirten Başbakan, "Ama maalesef bugün tek örneği geride bıraktığımız hükümetler döneminde Türkiye'de olmuştur" dedi. Başbakan, MC iktidarının bir kanadı olan bir partinin kamu görevlilerini kendi yandaşı olan derneklere girmeye zorladığını, bu derneklere üye olmayanların yükselmelerinin önlendiğini de sözlerine ekledi.

KIŞKIRTICI AJANLAR

Ecevit, geçtiğimiz yıllarda iktidarların, kendi görüşleri dışındaki gruplar içine kışkırtıcı ajanlar soktuğunu da belirterek, "Sıkıyönetim mahkemeleri kararlarında devletin kışkırtıcı ajanlar kullandığı ortaya çıkmıştır. Onları devleti koruyorum diyerek koruyanlar büyük hatalar işlemişlerdir" dedi.

"BÖLÜCÜLÜK HALKI YANINDA BULAMIYOR"

Doğu ve Güneydoğu bölgesinde olaylarla ilgili olarak da görüşünü açıklayan Ecevit "Güneydoğu Anadolu'da bölücü akımlar vardır. Ama o bölge halkını yanında bulamamaktadırlar. Gelecek kuşaklara ilişkin tehlike olabilir. Bölgedeki bazı öğretmenlere karşı etkin tedbirler alınmaya başlanmıştır" dedi.

Şiddet eylemlerini kışkırtan dış kaynakların da bulunduğuna dikkat çeken Başbakan alınacak önlemlerle bunların önüne geçileceğini öne sürdü.

ANAYASA

Ecevit partilerin, özellikle iki büyük partinin rejimin kuralları konusunda anlaşamadıklarını öne sürerek konuşmasını şöyle sürdürdü:

"Türkiye'de büyük bir eksiklikle rejimin kuralları üzerinde partiler arasında özellikle iki büyük parti arasında anlaşma yoktur. Rejimin kurallarını üzerinde iki büyük parti anlaşamazsa, demokrasiyi ayrı ayrı tarif ederlerse olaylar önlenemez"

"Önemli olan Anayasa'yı rejimi değiştirmek değil kafaları değiştirmektir. Hızlı gelişmeye demokratik kurallar içinde uymaktır.

"Daha önce de bazı konularda Anayasa'nın yetersizliği öne sürülmüştü. Ancak 12 Mart'ta Anayasa'da yapılan değişiklikler göstermiştir ki bunların nedeni Anayasamız değildir."

AP'YE CEVAP

Başbakan AP yönetici-lerinin CHP'yi komünistlikle suçlamasıyla ilgili olarak da şöyle konuştu:

"Bu ülkenin en fazla oy alan partisine, Millet Meclisinde güven oyu alarak hükümet olan bir partisine komünist gözüyle bakılırsa ortaokul ve lise öğrencisine kavgayı bırak demeye hakkımız olur mu?

"Bazı insanları karşısındakini kötüleyerek, onları düşman göstererek şartlandırırsanız, sonra eline tabancayı verip eğitirseniz, adam öldürmelerini isterseniz, tabi durum böyle olur. Yıllarca siren böyle kışkırtmalardan sonra elbette şimdi bir günde, bir ayda bunlar önlenemez. Davadan döneni vurun diyeceksiniz, bunu ilan edeceksiniz, öldürdükleri adam başına, soydukları banka başına kendisine para vereceksiniz, elbette durum böyle olur. Yıllardır böyle çocuklar yetiştirilmiştir."

SOVYET YANLILARI

Konuşması sırasında 1 Mayıs 1978 gösterilerine de değinen Ecevit, bu gösteriler sırasında Sovyet yanlılarını kastederek "Ben 1 Mayıs 1978'den hemen sonra düzenlediğim basın toplantısında bu pankartları taşıyan kişilerden sakınılması gerektiğini söyledim. Bunlar partimize giremez" şeklinde konuştu.

ANARŞİNİN PERDE ARKASI SORUMLULARI

Ecevit kimseyi fikirlerinden dolayı eleştirmediklerini ifade ederek, bir AP'li üyenin "CHP sola kaymasaydı bu işler olmazdı" dediğini hatırlatarak şöyle devam etti:

"Bütün demokratik ülkelerde her tür fikir vardır. Solun her çeşidi vardır. Demokratik solu vardır, sosyalist vardır, komünisti vardır. Ama herhangi bir teorist hareket olduğu zaman hepsi buna karşı birleşir.

Yani CHP sola kaymasaydı bu olmazdı demekle tek taraflı demokrasimi istiyorsunuz demokrasi yanlız sağ kanatla olmaz.

Başbakan Ecevit, konuşmasında 1970 yılında MHP hakkında hazırlanan rapora değinirken bazı AP'liler kendisine laf attı. Ecevit, bunun üzerine "Bunları ben söylemiyorum. AP söylüyor, siz söylüyorsunuz. O zaman sizin İçişleri Bakanınız ile, zamanın Emniyet Genel Müdürü olan ve şimdi aranızda bulunan Sayın Bozkurt'un imzası var bu raporun altında" dedi. Bu arada Ömer Naci Bozkurt, Ecevit'e "Raporda siz de vardınız" diye bağırdı.

Ecevit bunun üzerine eğer Cumhuriyet Senatosu müsade ederse kendi hakkında yazılanları okuyabileceğini bildirdi. Ecevit, MHP raporunda bu partinin, partiler yasasına aykırı hareket ettiğinin saptandığını söyleyerek o zaman partiler yasasına aykırı hareket ediyor dediniz. Daha sonra iktidar oldunuz" dedi.

Başbakan Bülent Ecevit, suçluların yakalanması yanında, eylemlerin kaynaklarına da inileceğini, perde arkasındaki gerçek sorumluların ortaya çıkarılacağını söyledi.

ÜNSAL'IN KONUŞMASI

Erzincan CHP Senatörü Niyazi Ünsal, Cumhuriyet Senatosunun dünkü oturumunda yaptığı konuşmada, hükümetin sadece olayları yapanları yakalamasının yeterli olmadığını belirterek, "Olayları yaptıranlar, tetiği çektirenler, bombaları attıranlar görünürde yoktur. Bizce işin can alıcı yeri burada toplanıyor" dedi.

CHP Senatörü Ünsal, hükümetin anarşiyi önlemek için bazı önlemler aldığını, ancak olayların bir türlü önlenemediğini söyledi. Bunun sebebinin işin sadece tetiği çekenin üzerine gitmekle halledilememesi olduğunu belirten Ünsal, MHP ve Türkeş'in olayların ardındaki elebaşılar olduğunu bildirdi.

Konuşması sırasında Ecevit'in "Anarşiyi kırıp dökmeden önleyeceğiz" şeklindeki sözlerini de eleştiren Ünsal, "Bunun böyle olmasını dileriz ama, sanmıyoruz. Bu denli iyimser olmayalım. Sayın Ecevit'in önünde duran güçlük, kırıp dökmeden yenilecek gibi değil. Demokratik kurallardan ayrılmadan, onun kuralları içinde kalarak herkesten yaptıklarının hesabını sormak zorundayız" dedi.

Geçmişte komando kampları kurduran, halka karşı cinayetler işleten, faşist ideolojiyle gençlerin beynini yıkayan ve "davadan döneni vurun" şeklinde cinayet emirleri çıkaranların, bugün halen parlamento içinde bulunduğunu da belirten Ünsal, Türkeş'le ilgili olarak "Bu çatı altında bulunması, Meclis için yüz karasıdır" dedi.

Daha sonra anarşi olaylarında MHP'nin rolünü örneklerle anlatan CHP Senatörü konuşmasını bugüne kadar korunan ve unutturulmaya çalışılan suçluların teker teker açığa çıkarılması isteğiyle bitirdi.

AP SENATÖRÜNÜN İSTEĞİ

Genel görüşme sırasında söz alan Kars AP Senatörü Yusuf Ziya Ayrım, "Düşmanların Doğu ve Güneydoğu Anadolu bölgesinde tertipler hazırladıklarına" dikkat çekti ve şöyle dedi:

"Türkiye'de silah satışı serbest bırakılmalıdır. Çünkü vatandaşın can ve mal güvenliği tehlikededir. Hepimizin üzerinde silah var. Bizim canımız kıymetli de vatandaşın canı kıymetli değil mi?"

KONUŞMALAR SINIRLANDIRILDI

Cumhuriyet Senatosunun dünkü toplantısının başında iki senatör konuşmaların 30 dakika ile sınırlandırılmasını önerdiler. Yapılan tartışmalar sonunda konuşmaların sınırlandırılması önergesi oylanarak kabul edildi.

Bu arada Cumhuriyet Senatosu Danışma Kurulu'nun 4. Beş Yıllık kalkınma planı tasarısının Senato'da görüşülmesine ilişkin önerisi de üyeler tarafından benimsendi.

ÖZAYDINLI HAKKINDAKİ GENSORU REDDEDİLDİ

Öte yandan, Millet Meclisi Genel Kurulunun dünkü birleşiminde, Ankara'nın Mamak semtinde meydana gelen olaylarla ilgili olarak AP'liler tarafından verilen gensoru önergesinin gündeme alınması reddedildi.

Ecevit'e...

(Baştarafı 1. sayfada)

Beş polis 11. Sulh Ceza Mahkemesinde yapılan sorguları sonucu, "Başbakana hakaret, görevli polis memuruna hakaret ve tehdit" suçlarından tutuklanarak cezaevine gönderildi.

"Şahlananlar"

(Baştarafı 1. sayfada)

ramanlığa övgüler düzmektedirler. Mümtaz Soysal, Ecevit'in dünya dengesini altüst edebileceği iddiasıyla verdiği demeçleri alkışlamakta ve daha da "şahlanmasını" istemektedir.

Profesör Mümtaz Soysal'ın "şahlanmaktan" anladığı şey, "Kuzey Kıbrıs'ta bağımsız devlet ilanına geçmek", yani Kıbrıs'ta Rumlarla ve Ege'de Yunanistan'la düşmanlığı sürdürmek ve bütün bunları Rusya'ya dayanarak yapmaktır. Komşumuz olan küçük ülkelere karşı saldırganlık, dünyanın en tehlikeli emperyalistine dayanılarak yürütülmek isteniyor. Soysal, Brejnev'lere dayanarak "şahlanılabileceğini" ileri sürmektedir.

Mümtaz Soysal'ın Ecevit'in konuşmasından yola çıkarak geliştirdiği görüşler, aslında Ecevit'in Batı'

Aydınlık, Angola UNITA örgütü ile görüştü

UNITA ENFORMASYON DAİRESİ BAŞKANI CHITUNDA:

"Amacımız, ülkemizi Rus-Küba işgalinden kurtarmaktır"

UNITA lideri Jonas Savimbi yakalanan bir Küba askeri ile...

Angola ve UNITA

●Üç kurtuluş hareketini Rusya birbirine kırdırdı

Eski bir Portekiz sömürgesi olan Angola, Lizbon'da faşist Caetano rejiminin düşmesiyle beraber bağımsızlığını kazandı. Portekiz sömürgeciliğine karşı yıllarca silahlı savaş vermiş olan Angola halkı, gerek emperyalist güçlerin bölücülüğü, gerekse iç faktörler yüzünden esas olarak üç ayrı örgütte toplanmışlardı. Her üçü de Portekiz sömürgeciliğine karşı başarılı bir mücadele verdiler. Portekiz'de 1975'te işbaşına gelen MFA (Silahlı Kuvvetler Hareketi) hükümetinin Angola'nın bağımsızlığını tanımasından hemen sonra, üç örgüt Luanda anlaşması uyarınca geçici bir yönetim oluşturdular.

Portekiz sömürgeciliğini ülkeden defeden Angola, bu kez Sovyet sosyal-emperyalizminin açık ve sinsi saldırılarına hedef oldu. Kremlin yönetimi üç kurtuluş hareketinden MPLA'yı (Angola Halk Kurtuluş Hareketini) diğer iki örgüte, yani UNITA'ya (Angola'nın Tam Bağımsızlığı için Milli Birlik) ve FNLA'ya (Angola Milli Bağımsızlık Cephesine) karşı saldırıya geçirtti. Angola halkını böldü, Luanda anlaşmasını çiğnedi. MPLA yönetimi giderek açıkca Moskova yanlısı bir siyaset izleyerek ülkeyi felaketten felakete sürükledi. Özellikle 20 bin Kübalı asker ve Sovyet uzmanlarının desteği sayesinde ayakta durabilen Neto rejimi, ekonomik ve sosyal alanda tam bir başarısızlığa uğradı.

Ülkenin yabancı askerler tarafından işgal edildiği koşullarda, Jonas Savimbi önderliğindeki UNITA örgütü halkı yeniden örgütleyerek, Kübalılara, Ruslara ve Neto yönetimine karşı mücadeleye başladı. UNITA ülkenin özellikle güney bölgelerinde kontrolü ele geçirmiş durumda. Tanzanya, Çin, Zambiya gibi Üçüncü Dünya ülkeleri tarafından desteklenen UNITA, yöneticilerinin çoğunu Portekiz sömürgeciliğine karşı savaşmış askerler oluşturuyor.

UNITA, bir yandan denetimi altında bulundurduğu bölgelerdeki halkın yaşam koşullarını düzeltmeğe çalışırken, öte yandan da ülkede Rus - Küba işgaline karşı çıkan diğer örgüt ve kesimleri birleştirmeğe çalışıyor.

●UNITA, Angola'nın 10 eyaletinde silahlı savaş veriyor
●Küba birlikleri içinde isyanlar çıktı
●Angola'nın işgali, Rusya'nın Afrika'yı bölme siyasetinin bir parçasıdır

MUHABİRİMİZ HADİ ULUENGİN'İN UNITA ENFORMASYON DAİRESİ BAŞKANI CHITUNDA İLE YAPTIĞI RÖPORTAJ

Aydınlık— Bugün Angola'daki son durum nedir?

Chitunda.— Mücadeleye devam ediyoruz. UNITA'nın da katıldığı silahlı halk direnişi devam ediyor. Mücadele genel savaş seviyesine ulaştı. Başkent Luanda'nın aşağı yukarı 200 km güneydoğusunda bulunan, Bengala Eyaletine bağlı Doladando Şehri civarında döğüşüyoruz. Bir zamanlar MPLA'nın siyasi bir destek sağlayabildiği bu eyaletin bütün güneyi kontrolumuz altında. Bugün, 3 milyona yakın halkın yaşadığı bölgeler UNITA'nın kontrolu altında. Daha şimdiden, şehirlerde de gerilla savaşını başlattık ve parlak sonuçlar elde ediyoruz. Daha önceleri, Ruslar yollamış oldukları askeri gereç ve malzemeleri Angola'nın güneyinde bulunan Benguela ve Moçamedes Limanlarına çıkartıyorlardı. Şimdi bu bölgelerde de savaşın yoğunlaşması sonucu, Ruslar ancak Luanda Limanını kullanabiliyorlar.

Birçok saldırılara uğradık. Özellikle Mart ayı başında başlayan ve bundan birkaç hafta önce biten saldırı, en siddetlisiydi. Fakat saldırı bölgesinde savaşlar devam ederken, biz Angola'nın diğer bölgelerinde de silahlı mücadeleye devam ettik. Şimdiki durumda, MPLA silahlı kuvvetlerinin hızla gerilemekte olduğunu tespit ediyoruz. Bütün ülke çapında, MPLA birlik ve taburlarının UNITA kuvvetlerine teslim olduğunu bugün artık kimse gizleyemiyor.

Artık Angola'daki iç durumu tanımlarken bir tarafta UNITA diğer tarafta MPLA şeklinde belirtemeyiz. Şimdiki durum bir yanda UNITA ve Angola güçleri, yani UNITA ve Angola halkı, diğer tarafta ise Kübalılar, şeklindedir.

Yürüttüğümüz direniş savaşı Kübalılara karşı oluyor. Çünkü Luanda rejiminin savaş yükünü Küba birlikleri taşıyor. Küba askerleri ayrı olarak savaşıyorlar. Luanda yönetiminin birlikleriyle ortak bir şekilde savaşmıyorlar. Küba birliklerinin morali gerçekten çok düşük bir seviyede. Kübalı askerler, savaşımızın devrimci ve silahlı halk direnişi şeklinde bir savaş olduğunu anladılar. Bu yüzden Angola'da yenilgiye mahkum olduklarını anlamaya başladılar. Bu yıl başında ilk defa olmak üzere, Küba birlikleri içinde isyanlar çıktı. Döğüşmek istemeyen, savaşmak istemeyen Küba birlikleri var. Aynı sorun Luanda yönetiminin kontrolu altındaki birlikler için de söz konusu. Moralleri sıfır. Fakat buna rağmen Küba birliklerinin sayısında artış kaydediliyor. Bu sayı durmadan artıyor. 1975 yılında patlak veren iç savaş sırasında 15 bin kadar Kübalı asker vardı. Şimdi 25 bin Kübalı var. Bu rakamın yıl sonuna kadar 30 bine ulaşacağını düşünüyoruz. Sovyetler daha şimdiden Afrika'daki en büyük askeri üssü Angola'ya kurdular. Her gün daha çok sayıda ve daha çok geliştirilmiş savaş malzemesini ülkemize taşıyorlar. Bütün bunlar Angola'da büyük bir savaşın olduğunu gösteriyor. Dünya kamuoyu durumun vehametini kavramalıdır. Bağımsızlığımızı elde etmek için halkımızdan istenen ücret, canımız ve acılarımız pahasına. Bu ücret çok pahalı. Her şeye rağmen olumlu sonuçlar alacağımıza ve zafere ulaşacağımıza eminim.

Aydınlık: Bugün Angola topraklarının kaçta kaçını UNITA'nın kontrol ettiği, ya da savaşın yayıldığı alanların genişliği hakkında bilgi verebilir misiniz?

Chitunda: Bütün nüfusu 6 milyon olan bir ülkede üç milyondan fazla insanın UNITA'nın kontrolü altında yaşadığını belirtmek isterim. Bu insanlar UNITA'nın saflarında ve UNITA için döğüşen insanlar. Şimdiki durumda Angola'nın 16 eyaletinden 10'unda savaş veriyoruz. Bu Angola topraklarının yüzde ellisinden fazlası UNITA'nın bizzat kontrolu altında demektir. Büyük şehirleri kontrol edemiyoruz. Büyük şehirler Kübalı askerlerin işgali altında. Fakat büyük şehirlerde, halkın açık bir şekilde desteğini alıyoruz. Başkent Luanda'da bile örgütlenmemiz var ve burada da gerilla faaliyetini sürdürüyoruz. Biz hiç kimseyi şimdiye kadar zorla saflarımızda asker yapmadık. Ordumuz insan bakımından fazlasıyla yeterli. Fakat MPLA her üç ayda bir kendisine yeni asker toplamak zorunda kalıyor. Bununla MPLA'nın halk kitlelerinin desteğini alamadığını, Luanda'da bile büyük sorunlarla karşılaştığını belirtmek istiyorum. Bugün sorun savaşı kazanmaktır. Çünkü demokratik sonuçlara ulaşmak; Angola halkını seçime götürebilmek için, bütün yabancı birlikleri, ülkemizden, toprak-larımızdan atmak gerekiyor. Sorun, Sovyet ve Küba birliklerine karşı askeri savaşı kazanmaktır.

ANGOLA HALKI KÜBALILARDAN NEFRET EDİYOR

Aydınlık: Angola halkının Rus ve Kübalılara karşı tavrı nedir?

Chitunda: Angola halkı bir bütün olarak Kübalılarla işbirliği yapmayı reddediyor. Angola halkı Kübalılarla her çeşit uzlaşmaya kesin olarak karşıdır. Kübalılar dört duvar arasına sıkışmış durumda. Angola halkından hiç bir destek göremiyorlar. Hatta, köylerdeki sivil halk bile Kübalılara karşı silahlı eylemlerde bulunuyor. Kübalı askerlerin köylerdeki sivil halk tarafından zehirlendiği oluyor. Geçen Şubat ayında, Küba ve MPLA askerlerinden oluşan bir birlik tamamen sivil halk tarafından yok edildi. Kübalılara karşı halkın hoşnutsuzluğu genel. Bu kuşku götürmez bir şey. 1977 yılının Mayıs ayında, Luanda'da MPLA'nın bir fraksiyonu tarafından yapılan ve başarısızlığa uğrayan darbe girişimi bile bu kimselerin Kübalılara karşı duyduğu hoşnutsuzluk ve güvensizlikten ileri geliyordu. MPLA bile Kübalılarla kendini pek iyi hissetmiyor.

Angola UNITA örgütü sözcüsü Chitunda, arkadaşımız Hadi Uluengin'in sorularını cevaplıyor.

İŞGALDEN KURTARILMIŞ BÖLGELER

Aydınlık: Kurtarılmış bölgelerde izlemiş olduğunuz siyaset hakkında bilgi verirmisiniz?

Chitunda: Kurtarılmış bölgelerdeki bugünkü siyasetimiz, sivil halkla içiçe olmaktır. Biz tarihsel olarak kırsal bölgelerde temellerimizi atmış bulunuyoruz ve buralarda örgütümüzün çalışmaları köylülerin seferber edilmesi, idari alanda yönetilmesi ve özellikle okuma yazma öğretilmesine yönelik. Ülkemizde halkın yüzde doksanı okuma yazma bilmiyor, bu yüzden her tarafta okullar açmak zorunluluğuyla karşı karşıyayız. Burada fotoğraflarını gördüğünüz bütün bölgelerde okullar açıyoruz. Binlerce öğrenci bu okullara gidiyor. İlkokullarımız, orta okullarımız var. Bir kaç tane de teknik kadroların yetiştirilmesi için okul açtık; tarım, hayvancılık gibi. Ekonomik alanda da elle tutulur çalışmalar yapıyoruz. Mücadelemiz, kendi gücüne güven ilkesinden hareket ediyor. Çünkü ekonomimizin temeli tarım üzerine kurulmuştur. Buna bağlı olarak tarım, üretim, tüketim ve dağıtım kooperatifleri kurduk. Bu kooperatiflerdeki topraklar gerek köylüler, gerek köylüler ve askerler tarafından ortak olarak, gerekse yalnız askerler tarafından işleniyor. Bu yüzden kontrolumuz altında bulunan bölgelerde yiyecek sorunu söz konusu olmuyor. Fakat MPLA yiyecek, tahıl, buğday, mısır bulmakta büyük güçlükler çekiyor; çünkü UNITA, Kübalıların ve düşmanlarımızın besin kaynaklarımıza el koymasına müsade etmiyor.

Şehirlerde, yaralı ve hastalarımızı tedavi etmek için hastanelerimiz var. Sağlık konusunda büyük sorunlarla karşı karşıyayız. Doktor ve tecrübeli kadroya, sağlık gereçlerine ve ilaçlara büyük gereklilik duyuyoruz. Fakat durumun iyiye doğru gitmesi için elimizden gelen her şeyi yapıyoruz. Askeri alanda ülkeyi bölgelere bölüyoruz. Cephe bölgelerinin dışında, 22 tane askeri bölge var. Bu alanlar aşağı yukarı ülkenin 2/3 ünü kapsıyor. Bu Angola'nın 2/3 ünü kontrol ediyoruz anlamına gelmesin. Ülkenin 2/3 ünde askeri eylemlerde bulunuyoruz. Her askeri bölge üç alt bölgeye, her alt bölge ise üç kuşağa ve her kuşak ta müfrezelere bölünüyor.

Diğer taraftan idari bir örgütlenmemiz de var. UNITA'nın siyasi örgütlenmesini idari alanda da gerçekleştiriyoruz. Her bölgenin bir halk meclisi var. Alt bölgelerde bölge komitelerimiz var; kuşaklarda ise kuşak komiteleri mevcut. İhtiyaçlarımıza cevap vermek için dış dünyaya açılmamız gerekiyor. Elbise, ilaç, okullar için gereç almak zorundayız. Herşeye rağmen kurtarılmış bölgelerdeki durum çok iyi.

Aydınlık— Angola'daki ekonomik durumu anlatırmısınız?

Chitunda: Ruslar ve Kübalılar Angola'yı böldüler ve ülkeyi bir yıkım sürecine sürüklediler. Angola ekonomisi tamamen felç olmuş durumda. Biz şimdiki durumda kendi kendimize yetinmek için elimizden gelen bütün olanakları kullanıyoruz. Fakat Luanda yönetimine gelince; bir bütün olarak Angola ekonomisine gelince; her şey tamamen felç durumda. Angola, dünyanın 5'inci elmas ihraç eden ülkesiydi. Şimdiki durumda Angola elmas ihracatında sıfır. Bütün elmaslar karaborsa yoluyla, Havana'ya, Moskova'ya, paralı askerlerin geldiği ülkelere sevk ediliyor. Angola'da fil dişi de var. Bu fil dişi şimdi Havana'ya kaçırılıyor. Hatta Kübalılar köylerdeki mobilyaları bile yağmaladılar. İşte bu yüzden Angola'daki Rus ve Kübalıların oynamış olduğu rol ülkemiz için çok olumsuz. Üstelik ülke ekonomisini çalıştırmak imkansız, çünkü dış ülkelerden gelen teknik kadrolar Angola'nın toplumsal yapısından habersiz. Kübalılar ne Portekizce, ne de Afrika dillerinden birini konuşabiliyorlar. Bu yüzden Angolalılarla ilişki kurmaları ve Portekizlilerin yerini doldurmaları imkansız. Şimdi onların yapmış olduğu ülkeyi Kübalılaştırmaya çalışmak ve bu durmadan yeni başarısızlıklara yol açıyor.

AFRİKA'DA BAŞLAYAN ÜÇÜNCÜ DÜNYA SAVAŞI

Aydınlık: Özellikle Katanga jandarmalarının Zaire'ye yapmış oldukları müdahaleden sonra, Afrika'daki son durumu nasıl açıklıyorsunuz?

Chitunda: Zaire Cumhuriyetine karşı yöneltilen bu yeni Sovyet-Küba saldırısını önlemenin mümkün olabileceği kanısındayız. Fakat bu saldırı da, son saldırı olmayacak. Çünkü Zaire'ye yöneltilen Sovyet saldırısı Afrika'daki Rus genel stratejisi içinde ele alınmalıdır. Bu haritada görülebileceği gibi, Zaire'nin Afrika Boynuzu'yla, Etyopya'yla, ve Angola'yla bir bütün olarak, kıtayı ikiye bölme stratejisi içindedir. Angola şimdiden Rus etki bölgesi altına düştü. Sonra da sıra Namibya'ya gelecek. Bu durumun gerceklesmesinden sonra, Afrika'daki diğer ülkeler Sovyetler'in hakimiyeti altına girebilirler. Böylelikle Avrupa'nın Güney kanadı da zayıflayacak. Çünkü Afrika, Avrupa'nın Güney Kanadını oluşturuyor. İşte bu yüzden Afrika'daki savaşın Üçüncü Dünya Savaşının bir başlangıcı olduğu kanısındayım. Bu savaş genel olarak Avrupa'ya, Amerika'ya ve Batıya karşı yürütülen bir savaştır. Avrupa olmazsa Amerika ne yapacaktır? Avrupa düştüğü takdirde Amerika da düşecek, demokrasinin sonu gelecektir. İşte bu yüzden Zaire'deki Sovyet saldırısının yalnız bu ülkenin bir iç meselesi olmadığı görüşündeyiz. Katangalıların bütün eğitim üslerini tanıyoruz. FNLC (Katanga Milli Kurtuluş Cephesi) üyesi olduğunu söyleyen bu Katangalıların üsleri Angola topraklarında bulunuyor ve Kübalılar tarafından yönetiliyorlar. Bu üsler yıllardan beri, 1975 Savaşından beri var. Kübalılar yalnız Katangalıları eğitmekle kalmıyorlar, aynı zamanda saldırılara bizzat katılıyorlar. Tankları ve zırhlı araçları Kübalılar kullanıyorlar. Kolwezi'de Kübalıların varlığı ispatlandı. Saldırının başlamasından önce de bu bölgedeki Küba ve Katanga birliklerinin hareketleri hakkında bilgi sahibi idik.

IRKÇI GÜNEY AFRİKA İLE İŞBİRLİĞİ YAPMIYORUZ

Aydınlık: UNITA'nın Güney Afrika ile ilişkileri hakkında bilgi vermeniz mümkün mü?

Chitunda: 1975 iç savaşından beri bu konuda hakkımızda çok söylenti yayınlandı. Gerçekten de 1975 yılında Güney Afrika birlikleri Angola'ya müdahale ettiler. Fakat bu hiç bir zaman bizim davetimizle olmadı. Üstelik, UNITA'nın Güney Afrika'nın ırkçılığına karşı her zaman ideolojik ve siyasi bir mücadele verdiğini unutmamak gerekir. Hatta, Namibya'daki SWAPO Kurtuluş örgütünün bölgeye yerleşmesinde en büyük desteği bizzat UNITA'nın sağladığı herkesin kabul etmek zorunda olduğu bir gerçektir. 1974 yılına kadar süren sömürgecilere karşı mücadelemizde, UNITA savaşçılarının Güney Afrika ırkçıları tarafından öldürüldüğü de bir başka gerçek. Güney Afrika'nın Angola'ya müdahalesi UNITA tarafından değil Amerika tarafından desteklendi. Bizim Güney Afrika'nın Angola'ya yönelttiği müdahaleyi engelleyecek olanaklarımız yok. Biz Kübalılara ve MPLA'ya karşı mücadele ettiğimiz için, Güney Afrikalılarla işbirliği yapmakla suçlandık. Bu gerçekten de, bizim için üzücü ve tarihi bir yanılgı oldu. Fakat 1976 Mart ayında Batının Angola'ya müdahale etmeme kararı anlaşılınca, Güney Afrika'nın Angola'dan geri çekildiğini herkes gördü. O dönemden bu yana yürüttüğümüz mücadelede de bir tek Güney Afrika askeri ile işbirliği yapmadık ve yapmayacağız. Fakat bir şeye işaret etmek isterim. Biz hiç bir zaman Güney Afrika'nın, Afrika halklarının baş düşmanı olduğunu söylemiyoruz, çünkü bu yalan olacaktır. Bizim için, Afrika halkları için baş düşman Sovyet emperyalizmidir. Biz şimdiki durumda, Angola'daki Sovyet-Küba işgaline karşı savaşıyoruz. Fakat, dünya, daha dün bize, Afrikalı vahşileri medenileştirmek için Angola'da bulunan Portekizli sömürgecilere karşı mücadele etmemek gerektiğini söylediğini unuttu. Ancak bizim zafer kazanmamızdan sonra sömürgeciliğin kötü bir şey olduğu kabul edildi ve tebrikler geldi. Kübalıların, Angola'da sosyalist bir iktidar kurmak ve Güney Afrikalılarla savaşmak için bulunmadığını, dünyanın anlamasını istiyoruz. Kübalıların Angola'da bulunması ülkemizde bir baskı rejimi, Sovyet tipi bir yeni sömürgeci düzen kurmak içindir. Bu yüzden Kübalılara karşı yürüttüğümüz mücadele ırkçılığın sonuyla; siyah insanın vakarı ile yakından ilgilidir. UNITA hiç bir zaman Güney Afrika ile işbirliği yapmadı ve yapmayacaktır.

RUSYA VE KÜBA FAŞİST ÜLKELERDİR

Aydınlık: Size son bir soru daha sormak istiyorum. Gerek Avrupa, gerekse dünya ülke ve halklarından nasıl bir destek bekliyorsunuz?

Chitunda: Öncelikle Sovyet ve Kübalıların Angola'da işledikleri cinayetlerin dünya kamuoyu tarafından bilinmesini istiyoruz. Rusya ve Küba'nın maskesinin indirilmesini istiyoruz. Çünkü bu ülkeler yardımsever değil, faşist ülkelerdir. Rusya ve Küba, Afrika ülkelerini sömürgeleştirmek istiyorlar. Bugün Afrika ülkelerinin bağımsızlık ve toprak bütünlüğünün savunulmasında yapılacak yardım, aynı acıları Avrupa ülkelerinin çekmesini önleyecektir. Kamuoyundan istediğimiz, üç şey var. Birincisi Afrika'da ve Angola'da Sovyet ve Kübalıların emperyalist amaçlarının dünya kamuoyuna duyurulması. İkincisi, bu sorunun yalnız bizi değil, bütün dünya ülkelerini ilgilendirdiği; Sovyetler Birliği ile pazarlık etmenin imkansız olduğunu kavramak. Önce savaşı kazanmak sonra görüşmelere oturmak gerekmektedir. Sovyet müdahalesine karşı tek kurtuluş yolunun silahlı mücadele olduğunu herkesin kavramasını ve bu mücadeleye maddi olarak yardım yapmasını istiyoruz. Üçüncü olarak da, Batılı güçlerin, Angola'daki mücadeleye destek olmasını istiyoruz. Tabii kendi gücüne güven ilkesini elden bırakmıyoruz. Fakat bağımsızlığımız için ödenen ücret kaybedilen canlar açısından çok pahalı. Çünkü savaş onbeş yıldan beri süre geliyor ve önümüzdeki beş yıl içinde ne gibi gelişmelerin olacağını bilmiyoruz. Amacımız en kısa zamanda savaşı sona erdirmektir.

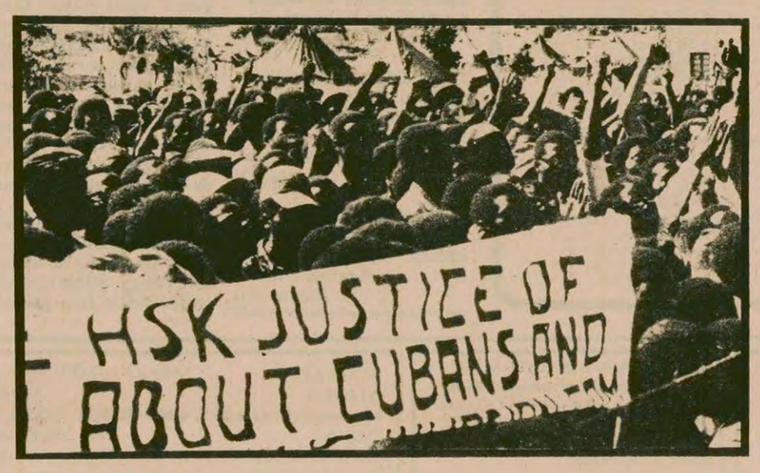

Angola halkı, köyde kentte her yerde Rus - Küba işgaline karşı direniyor. "Kübalı kiralık askerler ve Rus emperyalizmi defolsun!"

ÇU Li-PO KASIRGA

Çin Toprak Devriminin Romanı

65

Köylüler savaşçıların etrafını çevirmişler, teğmen Ma'yı, bölük yazıcısını ve askerleri zorla köye sürüklemek istiyorlardı. Yüzbaşı Siyao, Vang ve Liu Şeng öne çıkarak askerlerin uyması gereken hükümler bulunduğunu ve bir ziyaret için acil görevlerini ihmal edemeyeceklerini açıkladılar. Ancak o zaman köylülerin heyecanı yatıştı.

Hua ileri atıldı: "Onlara biraz körpe mısır hediye edelim. Biraz da böğürtlen, fındık falan toplayalım. Ne dersiniz, komşular?"

"Kabul!" diye hep bir ağızdan haykırdılar.

Hua Yung-si sordu: "Bu tarla kimin?"

"Kimin olursa olsun. Zararını öderiz."

Herkes kolları sıvayarak mısır koparmaya başladı. Bazıları da çalılıkların arasına dalarak ahlat, muşmula ve fındık topluyorlardı. Az zamanda üç yüzden fazla körpe mısır koçanı kopardılar ve hatırı sayılır miktarda dağ yemişi topladılar. Teğmen Ma bölüğüyle birlikte gözden kaybolmuştu. Fakat köylüler onların ardından koşarak hediyelerini yetiştirdiler.

Alayın en önünde yürüyen yüzbaşı Siyao etrafına bakınınca, ansızın Guo Züan-hay'ın ve muhafız birliği eri Cin'in aralarında olmadığını farketti.

Arkasındakilere sordu: "Guo Züan-hay ile Cin'i görmediniz mi?"

"Hayır" diye cevap verdi Hua Yung-si. Sonra da arkasındakilere seslendi: "Başkan Guo nerede? Yüzbaşı onunla konuşmak istiyor."

Ancak Guo Züan-hay'ın nerede olduğunu kimse bilmiyordu. Bir telaştır kapladı ortalığı. Başkan Cao yaralıydı. Şimdi de Başkan Guo kaybolmuştu! Birlik durdu. Kimse ne yapacağını bilmiyordu.

"Kim arayacak onları?" diye sordu Siyao heyecanlı heyecanlı.

"Ben!" dedi Vang.

"Ben de!" diye Liu Şeng de seslendi.

"Ben de arayacağım!" diye bağırdı Hua Yung-si.

Birliğe beş asker daha katıldıktan sonra arama birliği tekrar geri döndü. Askerler hızlı bir yürüyüşle kamp yerine vardıklarında hava kararmıştı. Gölgeler, gittikçe koyulaşıyordu. Askerler birbirlerinden ayrıldılar. Herkes ayrı ayrı, yolun iki kenarındaki tarlaları aramaya koyuldu. Vang, Guo Züan-hay'ın düşmanı sıkıştırdığı yere yaklaştığında darı tarlasındaki kuru saplar arasından bir hışırtı yükseldi. Vang, tabancasını kaldırdı.

"Orada biri mi var?"

"Evet! Vang yoldaş mısın?" Bu, Guo Züan-hay'a refakat eden Cin'den başkası olamazdı. Vang, darı tarlasına koştu ve bağırarak diğerlerini de çağırdı.

"Onları buldum! Buradalar! Çabuk gelin!"

Herkes, hızla darı tarlasına doğru yöneldi. Guo Züan-hay ve nöbetçi birliği askeri Cin yaralı olarak yerde yatıyordu. Guo Züan-hay, göğsünden ve uyluğundan kurşun yarası almıştı. Cin'in ise sol bacağı yaralı idi. Bacaklarından aldıkları yaralar nedeniyle her ikisi de, yürüyecek halde değildi. Tam bulundukları sırada, 200 m. kadar uzaklıktaki küçük bir göle sürünmeye karar vermişlerdi. Dilleri damaklarına yapışmıştı. Karşılarında Vang'ı gördüklerinde, düşman püskürtüldü mü, püskürtülmedi mi sormadılar bile. Yalnızca inlediler:

"Su! Su!"

Vang, yaralıların korkunç bir susuzluk çektiklerini biliyordu. Ancak ne olursa olsun, her ikisinin de su içmesini önlemek gerekirdi. Çünkü çevredeki su zehirli idi. Bundan dolayı Vang yerinden kıpırdamadı. Yaralılar, susuzluğa güçbela dayanabiliyorlardı. Guo Züan-hay, yalvardı: "Yoldaş Vang, merhamet et!' sadece bir yudum su istiyorum!"