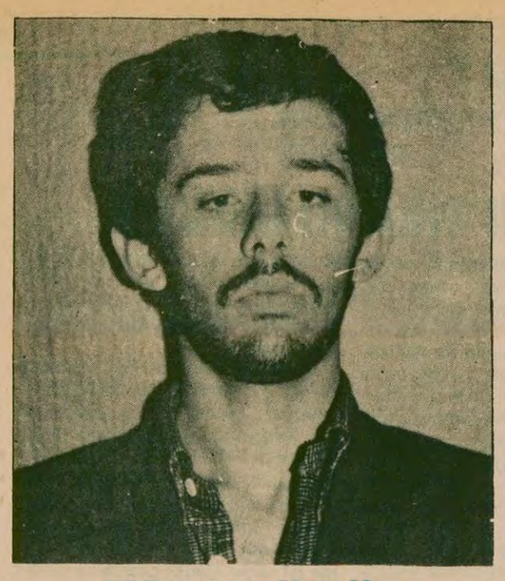

FERHAT TÜYSÜZ

Abdioğlu 1962 Giresun, Görele doğumlu. Orhan Karaca ve Mustafa Yaşar'ın katili. Suçlarını itiraf etmişti ve hakkında 200 yıl hapis cezası isteniyordu.

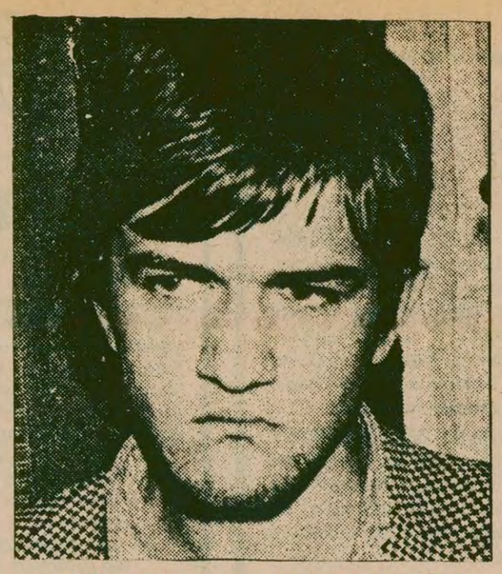

ALİ OĞUZHAN CENGİZ

10 yaşında bir Yugoslav turist çocuğun ve Nevzat Koç'un katili. Öldüreceği kişilerin fotoğraflı listesini yapmış. Birçok bombalama olayının faili.

VELİ CAN ODUNCU

1961 Manisa-Salihli doğumlu. Erol Doğan'ı "Sen komünist misin?" diyerek öldürdü. Avukatı mahkemede Oduncu'nun "deli" olduğunu iddia etti.

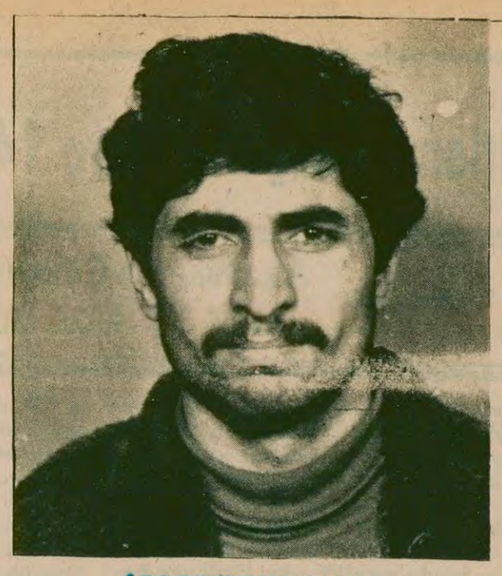

İSMET KOÇAK

İDMMA öğrencilerine yaylım ateşi açtı. 3 kişinin ölümü, 11 kişinin yaralanmasına karıştı. Kuyumcu soygununa elebaşılık yaptı.

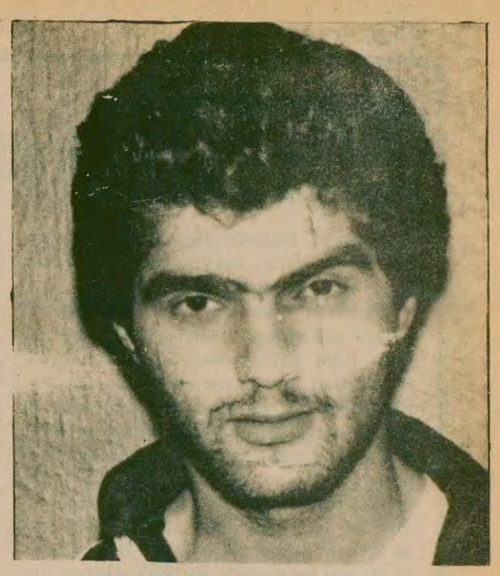

FUAT ÇATALBAŞ

1960 Bayburt doğumlu. Selamettin Arıcı'nın öldürülmesi, Cemal Erdoğan'ın yaralanması olaylarına karıştı. Geçen ay tutuklanmıştı.

Aydınlık

Kuruluş yılı: 1921
Kurucusu: ŞEFİK HÜSNÜ

BÜTÜN ÜLKELERİN İŞÇİLERİ VE EZİLEN HALKLAR, BİRLEŞİN!

CUMARTESİ
4
KASIM 1978

300 KURUŞ

Ecevit: "Olayda ihmalin de ötesinde kasıtlar vardır"

Sağmalcılar Cezaevinden kaçan 13 faşist katil ARANIYOR

- İstanbul Emniyet Müdürü Kozakçıoğlu, aynı cezaevinden 10 Ekimde de Cabir Aygün adlı faşistin kaçtığını açıkladı
- Kaçak faşistler bazı gazeteleri telefonla arayarak "Ölmek için kaçtık, işkenceci polislerden ve bütün sorumlulardan hesap soracağız" dediler
- Başbakan, kaçakların dışarda can güvenliklerinin bulunmadığını, tek çarelerinin teslim olmak olduğunu bildirdi
- Sağmalcılar Mümessil Savcısı görevinden alındı

Kimdir bu gizli güçler ?

1. Faşistlerin rahat kaçmalarını sağlamak için olayı Emniyet Müdürlüğüne 3,5 saat geç bildirmenin sorumlusu kimdir?
2. Olay günü görülmemiş bir uygulamayla bütün kapıların açılmasını emreden yetkililer kimlerdir?
3. Aynı cezaevinden daha önce dört faşistin kaçmasını basından, kamuoyundan ve emniyetten gizleyenler kimlerdir?
4. Kaçış'tan bir gün önce faşistlerin koğuşlarında çay içip sohbet eden gardiyanlar kimlerdir?
5. Aynı yerden kaçan adi mahkumu hemen yakalayıveren gardiyanlar nasıl oluyor da ziyaretçilerinin kolunda rahat rahat kaçan komandoları yakalayamıyor?
6. Görüşme yerinde gardiyan yok muydu?
7. Savcı Adil Durmuş demir parmaklığın ziyaret sırasında kesildiğini açıklıyor. Gardiyanların, yetkililerin gözü önünde rahat rahat bu işi nasıl yapıyorlar? Eğer demir parmaklık daha önceden kesilmişse bunu yapanlar kimlerdir ve nasıl oluyor da farkedilmiyor?
8. Cezaevinin iki müdürü Mustafa Çetin ve İzzet Özkan olay sırasında cezaevinde bulundukları halde Emniyeti neden 3,5 saat sonra haberdar ediyorlar?

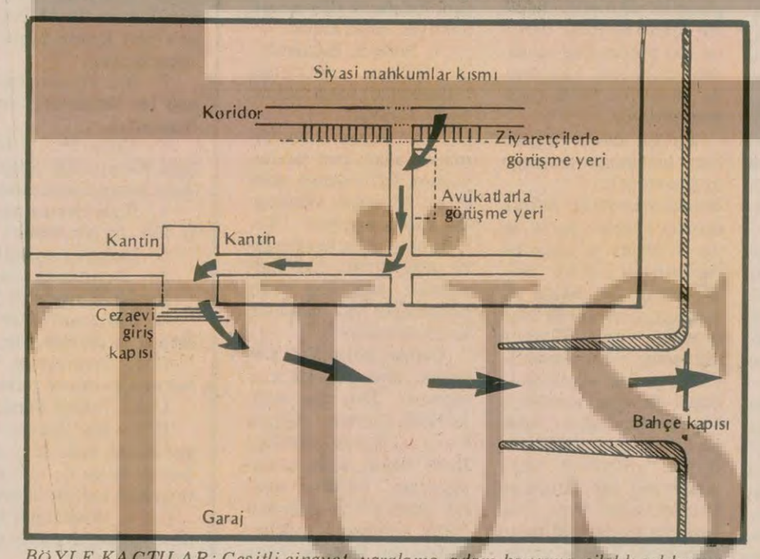

BÖYLE KAÇTILAR: Çeşitli cinayet, yaralama, adam kaçırma, silahlı saldırı suçlarından sanık 13 faşist kaçış için dışarıdan destek aldılar. Görüşme yerlerindeki demir parmaklık önceden kesildi. Kaçaklar buradan ziyaretçilerin arasına karışıp ellerini kollarını sallayarak dışarı çıktılar.

İSTANBUL (ÖZEL)

Önceki gün saat 15.00 sıralarında birçok cinayet, sabotaj, yaralama olayının sanıkları olan 13 faşist İstanbul Sağmalcılar Cezaevinden kaçtı.

Faşistler görüşme yerindeki cam bölmeyi ve demir parmaklığı keserek ziyaretçileriyle birlikte kolkola rahatça kaçtılar. İstanbul Emniyet Müdürü Kozakçıoğlu olay hakkında "bu bir kaçma değil, salıvermedir" dedi.

GENİŞ HABER BEŞİNCİ SAYFAMIZDA

Veli Oduncu'nun kendi el yazısıyla itirafları BEŞİNCİ SAYFAMIZDA

YUSUF ARPACIK

9 Şubat günü Sabahattin Yardımcı ile Sabri Yarael'i silah zoru ile kaçıranlardan. 9 Kasım günü mahkeme huzuruna çıkarılacaktı.

MURAT GÜLER

1960 Gümüşhane Rüştü köyü doğumlu. Muhsin Oğlu Üzerinde 9'luk tabanca ve 7 mermi ile 25.8.78 günü yakalandı.

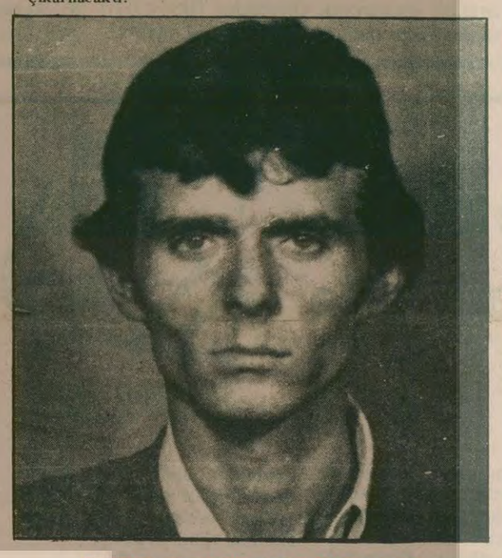

VEDAT KASIMLAR

1958 İzmir Menemen doğumlu. Şevki oğlu. 3.7.78 günü, Tuncay Yaşayacak adlı devrimci genci Alibeyköy'de kurşunlayarak öldürdü.

NİZAMETTİN İŞÇİ

1958 Balıkesir-Gönen doğumlu. Azizoğlu, Şişli'de tabancayla yakalandı. "Gezen Silah" cinayetlerinin failleri MHP Şişli Örgütünce yönetildi.

ÖMER UYAN

İstanbul'da Fatih Yapı Kredi Bankasını soymaktan sanık.

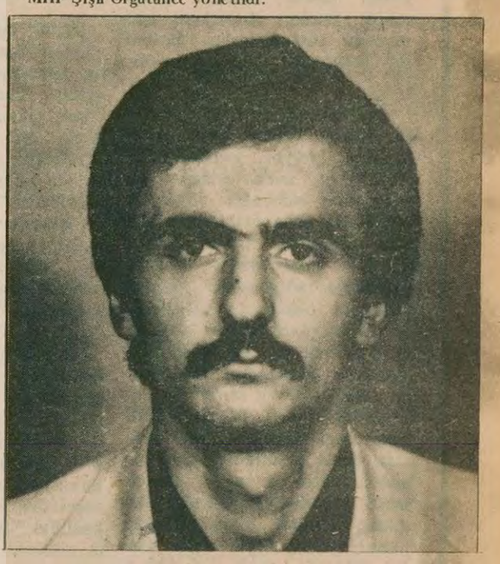

MUSTAFA YILMAZ

Üzerinde tabancayla 6 Ağustos günü yakalandı.

CABİR AYGÜN

10 Ekimdeki firara katıldı. Kaçışı bugüne dek kamuoyundan gizli tutuldu.

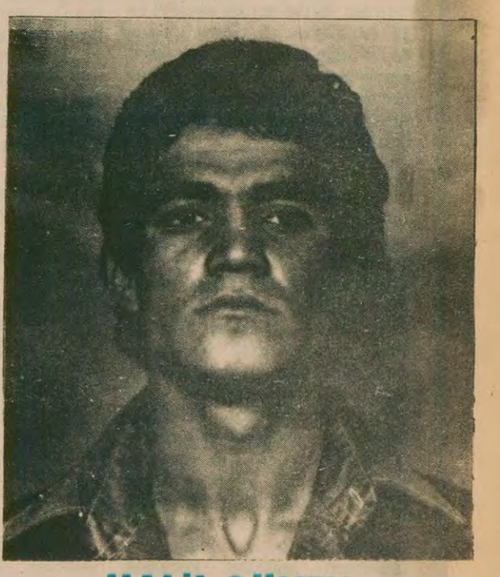

HALİL GÜVEN

Silah zoruyla soygun yapmaktan yargılanıyordu.

13 faşistin kaçmasından sonra cezaevindeki mahkumlar, "Kaçırılanlar dışarıdan yardım gördü, bu açıklanmalıdır" diyerek direnişe geçtiler. Direniş saat 24.00'de sona erdi. Resimde direniş sırasında koğuşlara girmek isteyen Jandarma kuvvetleri görülüyor.

BAŞYAZI

MHP kaçamaz

Sağmalcılar'dan kaçanlar adam öldürmek, kahvehane bombalamak, otobüs kurşunlamak, bina yakmak, ordu malı bomba bulundurmak gibi suçların failleriydi. Sahip bulundukları görüşün ne olduğu itiraflarında geçen "git öldür dedi.öldürdüm" sözleriyle ortaya çıkmıştı. Bunlar "vur emri"ni MHP yöneticilerinden almış, cinayetleri işledikten sonra MHP lokallerinde saklanmışlardı. Ellerindeki silahları da, MHP parti görevlileri vermişti.

Ordu malı bomba bulunduran Ali Oğuzhan Cengiz için, MHP'nin yayın organı "Hergün" gazetesi koskocaman bir manşet atmıştı. MHP'li gazete, Cengiz'in "projete tipte epileptiform" hastalığına duçar olduğunu yazmıştı. Bu yayınıyla "o delidir, kusuruna bakılmaz" demek istiyordu. MHP yöneticileri, yakalanan faşistlerin masumluklarını ispatlamak için bin dereden su getirdiler. Hatta ellerinde silahla Türkeş'in

(Devamı Sa. 7, Su. 9'da)

Aydınlık

FİKİR MEYDANI

Örgütlenme özgürlüğü ve 141. Maddenin uygulanışı

Av. Hüseyin Gökçearslan
MEM-DER Hukuk Müşaviri

Anayasa, herkesin önceden izin almaksızın dernek kurma hakkına sahip olduğunu 29. maddesinde açıkca belirtmiştir.

Ne var ki, Anayasanın tanıdığı bu hak sol görüşlü derneklere özellikle 1970'lerden bu yana fiilen kullandırılmıyor. Faşist devlet kurulmasını amaçlayan dernekler, teokratik devlet düzeni (dine dayanan) kurmak isteyen dernekler, yıllardır varlıklarını korumaktalar. Zaman zaman bazı şubelerin kapatıldığı görülse bile, hiç birisinin genel merkezlerine dokunulmadı. Kontrgerillaya, MHP'ye yıllar yılı dokunulmadı. Oysa solda kurulan bir dernek, çok kısa bir süre sonra bin bir bahanelerle suçlandı. Hemen çoğu zaman faşist Musolini İtalyasının mucidi bulunduğu 141 ve 142. madde, demokratik kuruluşların boğulmasında cellatlık görevi yaptı. İtalya'da bile yasalardan çoktan çıkarılan bu maddeler, ülkemizde 4 defa ağırlaştırılarak halktan yana her tutumun karşısında yerini almaktadır.

12 Mart'ta herkesin bildiği gibi, yüzbinleri bağrında toplayan Öğretmen Sendikası TÖS, 141. maddeyle suçlandı ve kapısına kilit asıldı. Pek çok suni gizli örgütler yaratılarak, pek çok insan 141. maddeden suçlandı.

12 Mart sonrasında Sıkıyönetim Mahkemelerinin görevini üstlenen Devlet Güvenlik Mahkemelerinde de aynı biçim suçlamalar görüldü. 12 Mart sonrasında, Yurtsever Gençlik Derneği ilk kurulan gençlik derneği idi. Dernek Kıbrıs macerasına karşı çıktı, bu konuda bildiri yayınladı. Emperyalizme ve faşizme karşı tutum aldı. Almanya'da öldürülen bir yurtseverin anma toplantısına katıldı. Çok geçmeden 141. maddeyi karşısında buldu. Devlet Güvenlik Mahkemesi savcısı iddianame düzenledi. Meğerse bu dernek emperyalizme ve faşizme karşı tutum almakla, sosyal bir sınıfın diğer sosyal sınıflar üzerinde tahakküm kurmasını, memleket içinde müesses iktisadi ve sosyal nizamları devirmeyi amaçlayan bir cemiyet haline dönüşmüş! Derneğin kapısına kilit asıldı. Kurucular Ankara Devlet Güvenlik Mahkemesince sekizer yıl ağır hapse mahkum edildi. Derneğin yasal faaliyetlerinin dışında hiç bir delil olmadığı halde böyle bir keyfi karar verilmesi, 12 Mart sonrasında örgütlenmenin yok edilmesi amacını taşıyordu. Temyiz incelemesini Yargıtay 9. Ceza Dairesi yaptı.

Yargıtay Başsavcılığı suç oluşmadığı için kararın bozulmasını istemişti. Ona rağmen Ankara Devlet Güvenlik Mahkemesinin bu hukuka kesinlikle aykırı kararı oy çokluğuyla onandı. Sayın üye N.Mısıroğlu bu karara katılmadı. Muhalefet şerhinde, kararın gerekçeden yoksun olduğunu, suçun oluşmadığını belirtti. Bu sayın üyenin 9. Ceza Dairesinden ayrılmasından sonra, bu türden muhalefet şerhleri de görmek mümkün olmadı.

Bu daire Devlet Güvenlik Mahkemeleri kararlarını incelemek üzere kurulmuştu. Devlet Güvenlik Mahkemeleri tarihe karışmasına karşılık, bu daire aynı türden davalara bakmaya devam etmektedir.

Bu derneğin kapatılmasından sonra, Devrimci Gençlik Derneği isimli bir dernek kuruldu. Bu demek de çok kısa süren faaliyet süresinden hemen sonra, aynı tarzda bir suçlama ile kapatıldı. Bir kurucu üye bir süre tutuklu kaldı. Dernek ve üyeler hakkında kamu davası açılıp mahkumiyet kararı verilmemekle birlikte, bu kanunsuz tutumla derneğin faaliyeti engellendi.

İlginç bir mahkumiyet

Zekeriya Adıgüzel isimli bir işçi, Devrimci Gençlik Birliği Derneğine birkaç defa uğramış, Elazığ'da dernek şubesini açmak için yetki belgesi, tüzük ve bir kaç sol yayın ve Afyon ekiminin yasaklanmasını konu alan "Kahrolsun Amerikan Emperyalizmi, Yaşasın Bağımsız Türkiye" isimli afişi almış, söz konusu afişi Elazığ'da arkadaşlarıyla yapıştırırken yakalanmış, Diyarbakır Devlet Güvenlik Mahkemesi savcılığı olaya el koymuş ve TCK'nun 141/5. maddesinden, yani gizli örgüt üyeliğinden yargılanması için Diyarbakır Devlet Güvenlik Mahkemesinde dava açmış. Savcının iddiasına Devrimci Gençlik Birliği Derneği Yurtsever Gençlik Derneğinden sonra onun yerine kurulmuş, Zekeriya Adıgüzel Devrimci Gençlik Birliği Derneğinin üyesidir. Bu dernek Yurtsever Gençlik Derneğinin devamı olduğuna göre bu derneğin de üyesidir. Yurtsever Gençlik Derneği 141. maddeden mahkum edilmiştir. Zekeriya Adıgüzel suçlanan derneğin üyesi kabul edildiğine göre, kendisi de, kapatılan derneğin üyesi sıfatıyla suçludur.

Diyarbakır Devlet Güvenlik Mahkemesi 1974/40 esas, 1976/9 karar sayılı kararı vererek 5 yıl ağır hapis cezasına mahkum etmiştir. Mahkemenin bu kararı görülmemiş ölçüde Ceza Hukukuna ters bir karardır. Ceza Hukuku "kıyas" usulünü yasaklamıştır. Oysa karar kıyas üzerine inşa edilmiştir. Devrimci Gençlik Derneğinin Yurtsever Gençlik Derneğinin yerine kurulduğunun, onun devamı olduğunun ileri sürülebilmesi için, bu konuda mahkeme kararına dayanmak zorunluğu vardır. Devrimci Gençlik Derneğinin Yurtsever Gençlik Derneğinin devamı olduğu bir mahkeme kararıyla saptandığında, Yurtsever Gençlik Derneğinde olduğu gibi mahkum edildiğinde, bu derneğin tüzüğünü alan, görüşlerini benimseyen kişi eğer örgütsel ilişkinin varlığı saptanabilirse, Yurtsever Gençlik Derneğinin üyesi sayılıp mahkum edilebilir.

Yargıtay 9. Ceza Dairesi, Diyarbakır Devlet Güvenlik Mahkemesinin bu hukuka kesinlikle aykırı kararını inceledi ve hukuka aykırı bir yön görmeyerek, onadı. Şimdi manzaraya bakalım; Devrimci Gençlik Derneği, kurucuları, üyeleri mahkum olmamış, gizli örgüt sayılmamış ama bu derneğe bir kaç defa uğrayıp, dernek şubesini kurmak üzere yetki alan kişi bu derneğin, dolayısıyla ondan önce kapatılan Yurtsever Gençlik Derneğinin üyesi kabul edilmiş ve gizli örgüt üyeliği sebebiyle 5 yıl ağır hapis cezasına mahkum olmuş. Yargıtay 9. Ceza Dairesinin böylesine hukuka aykırı bir kararı onaması bizlerde şaşkınlık yaratmıştı.

Öte yandan "Bağımsız Türkiye" sloganının suç sayılması, hem de büyük suç sayılması ve polisin apartopar yakalaması da, neyin suç olup olmadığı konusunda kriter teşkil etmektedir. Bağımsızlığı savunanlar yıllar yılı böyle suçlu sayıldı.

Yargıtay 9. Ceza Dairesinin yukarıda belirtilen iki kararı onaması, yargısal denetimin sıhhati yönünden düşündürücüdür. Yargıtay 9. Ceza Dairesinin görevi, ilk derece mahkemelerinin ceza hukukuna aykırı kararlarını tesbit edip, bu kararların bozulmasını sağlamaktır. Yargısal denetimin objektif yapılması, hukuka aykırılık teşkil eden kararların onanmasına imkan verilmemesi, yargıya olan inancı kuvvetlendirir. Tersi bir tutum ise bu inancı kökünden sarsar.

Geçtiğimiz dönemde iktidarı elinde tutanlar, gençliğin emperyalizme ve faşizme karşı tutumunu suç olarak niteledilerler. Bu türden sloganları haykıranların üzerine adeta çullanıldı. Oysa gençliğin emperyalizme ve faşizme karşı yürekli mücadelesinin arkasından ilerleselerdi, bugün ülkenin ekonomik iflasın ne de anarşinin içine yuvarlanmazdı.

Son günlerde anarşi had safhaya varmıştır. Toplumun her kesimi kurbanlarını verdi, bu gidişle vermeye de devam edecektir. Anarşinin önlenmesi için tek yol, kaynağına inmektir. Kaynak; dalıyla, budağıyla, kökü ile herkesin gözü önünde durmaktadır. Kaynağı mahkum etme, onu yok etme yerine bir takım suçsuz insanların, bir kısım yasal derneklerin mahkum edilmesi anarşiyi önlemez, tersine artırır. Demokratik özgürlükleri anarşinin kaynağı sayan anlayış da yanlıştır. Demokratik özgürlüklerin boğulduğu yerde karanlık güçler palazlanır. Kontrgerilla, MHP, Ülkü Ocakları 12 Mart faşizminde çimlendiler.

Aydınlık meclisi

Canı sıkılan ülkücü

Bulvar gazetesi olduğunu söyleyen bir gazete sık sık canınızı sıkmayın, can sıkıntısına kapılmamak için 10 çare türünden magazinler yayınlardı. Ama geçen gün birinci sayfasında enteresan bir haber çıktı. Manşet haber. Durun, habere geçmeden sizi bir deneyelim. Canınız sıkıldı diyelim, ne yaparsınız?

1– Güzel bir uyku çekersiniz.
2– Kitap okumayı tercih edersiniz.
3– Bulabilirseniz güzel bir filme gidersiniz.
4– Can sıkıntınızın nedenini bulup, problemi çözmeye çalışırsınız.
5– Televizyon seyredersiniz.
6– Yırtık sökükleri onarır, ya da evde tamirata girişirsiniz.

Bunlardan birini mi tercih ettiniz yok, hayatta herşey olabilirsiniz ama asla ve asla ülkücü olamazmışsınız. Bakın ülkücü Ferhat Tüysüz can sıkıntısı karşısında ne yapmayı tercih etmiş. Bir gün canı sıkılıyormuş. Çıkıp öldürecek adam aramış. İnsanın nesli mi tükenmiş ki çok arasın, 45 milyon var Türkiye'de, seç seç vur içini cansıkıntısı bastığı zaman.

16 Yaşındaki Ferhat Tüysüz de can sıkıntısını böyle gidermiş. Bakın gazetenin haberinden bir kısım okuyalım:

"Ben bir ara Kasımpaşa Karakolunun arkasındaki kahveye girdim. Saat 24 falan sıralarıydı. Kahveci bana 'Ne geziyorsun lan burada?' diye kaba bir şekilde hitabetti. Ben de 'Hemşerim uğraşma zaten moralimiz bozuk' diye cevap verip dışarı çıktım. Dışarıda Erdem isimdeki bir arkadaşla karşılaştım. Onunla o gün Şişli örgütünde tanışmıştım. Ben anlatınca, Erdem'in de canı sıkıldı. İkimiz birden kahveye girip ateş açtık. Ertesi gün gazetelerde okduğuma göre, kahvede biri ağır, biri hafif iki kişi yaralanmış."

Görüyor musunuz 16 yaşındaki Ferhat Tüysüz'ün Soru sorulmaya da gelmiyor, morali birden bozuluveriyor. Neden ülkücülerin morali bu kadar bozuk bav Türkeş?

Sözünü ettiğimiz gazetede haberi okumuş olanlardan bir kısmı soracak nereden anladınız Ferhat Tüysüz'ün ülkücü olduğunu, nerden çıktı Türkeş lafı diye. Çünkü gazetenin verdiği haberde bir örgüt lafıdır gidiyor ama neyin nesi kimin fesi olduğu hiçbir yerde açıklanmıyor. Ferhat Tüysüz'ün örgüt diye bahsini ettiği MHP'dir. Haberi biz tamamlayalım.

Ama şimdi sakın Türkeş'in canı sıkılıvermesin. Zaten morali de iyicene bozulmuş. "Bana faşist diyenin ağzını yırtarım" diye demeçler veriyor.

Türkeş efendinin morali bizi hiç mi hiç ilgilendirmiyor. Bizi ilgilendiren Türkeş'in davası uğruna katledilen insanlar ve onları katletmeleri için emir alan 16 yaşındaki Ferhat Tüysüzlerdir. Siz ülkücülere sözümüz aklınızı başınıza alın, Ferhat Tüysüz'ün durumuna düşmemeye bakın. Canınız sıkılıyorsa gerçekten, karıştığınız olaylar yüzünden ya da karıştırılacağınızı düşünerek, geceleri kabuslar görüyorsanız, sebebi MHP'dir. Davadan dönün. Yok eğer canınız da sıkılmıyorsa, "iyi yaptım komünisti alnından vurdum" diyorsanız, o zaman dikkat edin, sizi insanlıktan çıkarıyorlar demektir.

(Bu yazı firar olayından önce yazılmıştı.)

BULMACA

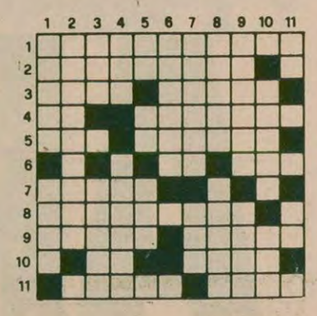

SOLDAN SAĞA– 1)Mısır'da liman şehri, 2)Stratejiye ilişkin, 3)Bir yarış çeşidi - Tersi İslam dinine sıkı sıkıya bağlı olan, 4)Eski Mısır'da bir tanrı - Tersi yavaş, yavaşlatma, 5)Köpek dişlerinden sonra içeriye doğru çenenin iki yanında bulunan dişlerin ortak adı - Yapılagelmiş (eski dilde), 6)Tersi bir para birimi - Birbirini yenmek için iki takımın aralarında yaptıkları oyun yarışı, 7)Alayla tümen arasında bir birlik, 8)Tersi Suudi Arabistan'a ait bir petrol limanı, 9)Tersi İstanbul'da bir semt - Özgürlük anlamına gelen bir bayan ismi, 10) Su (eski dilde) - Bir iskambil oyunu, 11)Halk - Uşak'ın bir ilçesi.

YUKARDAN AŞAĞI– 1)Lenin'in Rusya çapında çıkardığı ilk gazetenin adı - yemek (eski dilde), 2)B.Almanya'da bir şehir, 3)Tersi Kilise çalgısı - Dinde suç sayılan iş ya da davranış, 4)Bir akü markası - Kuzey ve Güney Amerika'yı birbirinden ayıran kanal, 5)Tersi patlayıcı bir maddenin simgesi - Tersi boru sesi - Köpeklere verilir, 6)Bir okul malzemesi, 7)Tersi Osmanlı devleti zamanında Tiryaki Hasan Paşa'nın koruduğu kalenin adı - Tersi müzikte kalın erkek sesi, 8)Tersi becerikli, usta - Tersi, uzun süre saklanılabilen yemeklerin genel adı, 9)Tersi buluşan, görüşen (eski dilde) - Tersi slogan, 10)Bir çocuk oyuncağı - Dövize çevrilebilir Mevduatın kısa yazılışı, 11)Yabancı - Tersi rütbesiz asker.

DÜNKÜ BULMACANIN ÇÖZÜMÜ

	1	2	3	4	5	6	7	8	9	10	11
1	M	A	R	E	Ş	A	L	T	I	T	O
2	A	L	A	M	E	T	■	I	M	A	■
3	C	I	Y	A	N	■	A	C	A	B	A
4	E	M	İ	N	■	A	M	A	L	■	K
5	R	■	C	E	M	K	A	R	A	Ç	A
6	A	F	■	T	A	■	■	E	T	E	R
7	C	İ	A	■	D	R	A	T	■	M	■
8	İ	L	T	A	N	A	K	■	D	İ	E
9	L	İ	H	T	E	N	Ş	T	A	Y	N
10	İ	K	A	R	■	T	A	H	R	E	S
11	K	A	K	O	S	■	M	A	■	T	E

Cezaevlerinde anarşi ile mücadelede tutulacak yol

Armağan Anar
TİHMAD-DER GENEL BAŞKANI

"Amacımız dışarda olan herşeyi cezaevlerinde mahkumlara da sağlamaktır."

İnfaz Yasasının çıkacağı sıralarda böyle diyordu TV ekranlarında Mustafa Yücel, Adalet Bakanlığı Ceza ve Tevkif Evleri Genel Müdürü. Samimiydi bunları söylerken. İnanıyordu söylediklerine. Herkes de inanıyordu. Mahkumlar da.

İnanmamak için sebep yoktu. Adalet Bakanı bizzat cezaevlerine gidiyor, mahkumlarla konuşuyor, neden şikayet etseler çare bulacağını söylüyordu. Hatta daha mahkumlar ağzını açmadan, Adalet Bakanı kendisi cezaevlerinde insanca yaşamaya elvermeyen çağdışı zindanlar olduğunu, tutuklular ve mahkumlara işkence yapıldığını, işkence yapan yöneticilerin görevden alınacağını bildiriyordu. Mahkumların temel hak ve özgürlükleri ihlal edilmeyecekti. Mahkumun topluma kazandırılması ilkesi önemle uygulanacak, mahkumların iş sahibi, meslek sahibi olmaları sağlanacaktı. Aldıkları ücretler insan onuruna yakışır düzeye yükseltilecekti. Çıkacak infaz yasası ile cezaların yarıdan fazlası affedilecek, böylece genel affa gerek kalmayacaktı. Zindanlar boşalacaktı. Bundan böyle kapalı cezaevi inşa edilmeyecekti. Mahkumların toplumdan kopmadan, gelişerek, cezaevinden çıktıktan sonra insanca yaşamaya hazır bir durumda cezalarını çekmeleri sağlanacaktı.

Cezaevlerinde bayram havası esiyordu. Mahkumlar çıkacakları günün hesabını yapmaya koyulmuşlardı. Gelecek de pek öyle karanlık görünmüyordu. Adalet Bakanlığından savcılıklara peşpeşe gelen genelgeler uygulandıkça, mahkumlar duyduklarına daha çok inanmaya başlamışlardı. Cezaevlerinden gönderilen mektupların üzerinden "görüldü" damgası kaldırılmıştı. Mahkuma gelen mektupların üzerinde sadece adres yazılıyor, cezaevi olduğu belirtilmiyordu. Cezaevi araçlarının rengi bile değiştiriliyordu. Mahkumun toplumda onurunu korumak için titizlik gösteriliyordu. Siyasi mahkumların ziyaretçiler ile serbestçe görişmeleri için düzelemeler yapılıyor, cezaevlerine her türlü kitap, dergi, gazetenin girişinin serbest olduğu bildiriliyordu. Hatta kimsesiz mahkumların topluma kazandırılması, toplumla bağlarının güçlendirilmesi için özel gönüllü ziyaretçi grupları oluşturulmaya çalışılıyordu.

Bütün bunlar cezaevlerindeki çağdışı karanlığın ve zulmün kalın perdesinde bir nefes deliği açmıştı. Bunların ardından İnfaz Yasası çıkacak, cezaevleri boşalacak, ceza yasasında gerekli düzeltmeler yapılarak insanların sürüler halinde cezaevlerine doldurulmaları önlenecek, mahkuma işkence ve zulüm eden yöneticiler ve personel uzaklaştırılacak, cezaevleri insanca yaşanır yerler haline getirilecek umudu doğmuştu.

Bugün bakıyoruz, aynı Adalet Bakanı 11 Ağustos 1978 gün 60-104 sayılı bir genelge ile mahkumlara kendi tanıdığı hakları kendisi geri almaktadır. Hem de pekçoğu uygulanmadan. Buna neden olarak anarşinin cezaevlerine sıçramış olması, Bakanlığın "insancıl bir yaklaşımla hükümlü ve tutuklulara sağlanan bazı olanakların yerine getirilmesinde görevlilerin müsamahalı davranmış olması", bu yüzden "anarşi mihraklarının, anarşi olaylarından mahkum olmuş kişilerle ilişki kurmaya muvaffak olduğu", "ziyaret şeklinden istifade suretiyle bazı cezaevlerine silah ve benzeri tecavüze elverişli alet sokmayı başardıkları" gösteriliyor.

Anarşinin cezaevlerinde de tahribat yaptığı bir gerçektir. Ama bunun nedeni tutuklu ve mahkumlara tanınan haklar ve özgürlükler değildir. Tersine, cezaevlerinde anarşi ile mücadele etmenin en etkin yolu, mahkumu toplumdan koparmayacak, mahkumu topluma kazandıracak, mahkumun insan onuruna layık bir düzeyde yaşamasını sağlayacak koşulları yaratmak ve mahkumu insan onuruna layık hak ve özgürlüklerle donatmaktır.

Geleceğine umutla bakan, cezasını kendisini fizik ve ruh bakımından tahrip etmeden çeken mahkum anarşi peşinde koşmaz, anarşi peşinde koşanların aleti olmaz, kaybedecek hiçbir şeyi kalmamış insanların inceldiği yerden kopsun aldırmazlığına düşmez.

Oysa ne olmuştur? İnfaz Yasası vadedildiği gibi cezaların yarıdan fazlasını affetmemiş, müebbetler konusunda akıl ermez bir eşitsizlik getirmiştir. MHP'li olduğunu bağırarak ilan eden ve eline geçen her tutuklu ve mahkuma işkence ve zulüm eden, bu yüzden hakkında soruşturma bile açılan Adana Cezaevi eski Müdürü Celadettin Özer Sivas Cezaevi eski Müdürü Ayhan Kiremitçi gibi zalim müdürler, müdürlüklerini başka cezaevlerinde sürdürmüş, mahkumu sömüren, ezen yöneticiler ve personel ayıklanmamış, içeri silah sokan, esrar satan ve bunun ticaretiyle zengin olan idareciler yerli yerinde kalmıştır. Hatta suç işledikleri için Bakan tarafından görevden uzaklaştırılan gardiyanlar yerlerine geri gelmişlerdir. Cezaevlerinde ne beslenme, ne sağlık, ne temizlik, ne kalabalık sorunu çözülmemiştir. Adalet Bakanının kendi eliyle yükselttiği için daha da inandırıcı olan umutlar sönmüş, yerini derin bir karamsarlığa ve moral çöküntüsüne bırakmıştır. İşte, anarşinin zemini böyle hazırlanmıştır.

Cezaevlerinde haklar ve özgürlükler, insanca yaşam için yürütülen demokratik mücadelenin yükseldiğini gören faşist güçler, cezaevlerinde kasıtlı olarak çıkardıkları olaylarla bu mücadeleyi geriletme çabasına girmişlerdir. Çünkü onların hedefi toplumun her kesiminde anarşi ve kargaşalık yaratmaktır.

Adalet Bakanlığının cezaevlerindeki anarşi olaylarını bastırmak için seçtiği yol, yol değildir. Mahkumun haklarını kısıtlamak, zindancı zihniyetli idarecilere işkence, zulüm ve baskı yolunu açmak hatalı olmuştur. Bakanlığın bu hatasını bir an önce kavraması ve tutuklu ve mahkumların demokrasi mücadelelerine destek olması ve cezaevlerinde koşulları düzeltmek için köklü tedbirler alma yoluna gitmesi, cezaevlerindeki anarşi ile mücadelede tutulacak en doğru ve etkin yol olacaktır.

HALKIN SESİ
GAZETEMİZİN SAHİBİ 45 MİLYON HALKTIR

GÖLKÖY ORDU

KÖYLÜLERE ORMANIN ÇALISINI, ÇIRPISINI BİLE ÇOK GÖRÜYORLAR

ABDULLAH COSKUN

Gene kış mevsimi geldi. Açlık sorunları yanında bir de yakacak sorunu ki, tamamen baş belası. Şu anda çevre köyleri halkımızın en büyük derdi bu. Yakacak sorununa başka türlü çözüm yolu bulunmadı yıllardır. Madenlerimiz Emperyalistlere peşkeş çekilirken, ormanlarımız da yok olup gitmekte, ancak orman köylülerinin ihtiyaçları söz konusu olduğunda karşısına devlet görevlileri dikilmekte, onlara ormanın çalısını, çürüğünü bile çok görmektedirler.

Ormanı koruyan, büyüten orman köylülerinin kendisidir. Orman köylüleri ormanı koruma yüzünden birbirine girmekte, düşman kamplar halinde yaşamaktadır. Komşu iki köy halkı kavga ediyor, korkulu rüyalarla yaşıyor orman yüzünden. Yok onlara sahip çıkan. Dostça yaşamaya susamış vatandaş soruyor: Hani, nerde devlet? Ormanlık bölgelerde kavgalı ve ilkel bir hayat süren orman köylüsü. Ya ormanın nimetlerinden faydalanan kim? Devlet baba ve bir avuç aracı. Hem öyle bir aracı ki, orman ve ağacın değerini "cahil köylüler" dedikleri insanlar kadar bilemez. Ve fakat, orman ürünlerinin ticaretini yaparak para babası olur çıkarlar. Bu adamları yoksul orman köylüsünün sırtından para babası yapan kim? Devlet baba... Bugünkü orman yasaları.

Zati ihtiyaç denilen kereste ihtiyacını bir yana bırakalım. Kışlık yakacak ihtiyacını karşılamak için, çekmediği kalmıyor vatandaşın. 8.–10. bin lira harcadığı, günlerce uğraştığı halde zor çare buluyor derdine. İki parça ağaç yüzünden mahkeme kapılarında sürünüyor, türlü hakarete uğruyor.

Bu yıl odun ihtiyacı için halkımıza ambargo uygulanmakta, orman idaresince. Porsuk ormanı denilen yerde ladin artıkları ve çürükleri toplattırılıp, siteri 200. TL'sından verilmekte vatandaşa. O da ancak köylümüzün yüzde 10'unun ihtiyacını karşılayabiliyor. Eğer bu odun içinde çürük de olsa, keresteye benzer bir ağaç varsa parça parça ettiriliyor. Aman.. Köylüler tahta yapar da, bir ihtiyacını karşılar sonra diye. 'Falancanın götürdüğü odun arabasında 4 tane yuvarlak ağaç vardı" diye ihbar alan yetkililer hemen koşuyor vatandaşın peşinden. Eğer, çürük çelik bir kaç parça yakalanırsa, vay geldi vatandaşın haline. Haydi, doğru mahkeme kapısına...

26 Ekim Perşembe günü böyle bir olay daha yaşadık. İhbar üzerine köye gelen Bölge Şefi ve iki Jip dolusu orman muhafaza memuru, Murat Gündoğdu adlı vatandaşın evinde 4 parça ağaç yakaladı. Murat Gündoğdu'yu çağıran Bölge Şefi soruyor:

— 123 Numaralı ev kimin?

— Benim efendim.

— Ya o kütükler kimin?

— Onlarda benim şefim. Odalarım döşenecek kaldıydı. Satın aldım.

— Nerden, kimden?..

— Odunu getirirken (falancadan) satın aldım. 1400. Liraya.

— Ne demek ulan. Ormanda ağacı ben satamıyorum da, falanca nasıl satar. Şahsuvar Gündoğdu söze karışıyor "Şefim, biz o ağaçları paraylа satın aldık. Acil ihtiyacımız var. Kış geldi donamayız ya. Satandan sorun hesabını."

Orman Bölge Şefi arabasına binerken küfürler saçıyor: "Ben size mahkemede sorarım. Ağzına s..... tığımın bokları. Birde ükälä ükälä konuşuyorlar." Küfürler saçarak giden şef'in ardından küfür etmiyor köylüler. Sadece bu basit ve kaba davranışı kınayarak konuşuyorlar: "Ulan amma terbiyesiz adem bee... Yazıklar olsun kalıbına, tahsiline."

O anda orda bulunan vatandaşların son sözleri de şunlar: "Bu işlerin başka çıkarı yok arkadaş. Orman köylü ve işçileri birleşmeli, bugünkü orman yasalarına ve uygulamalara karşı sonuna kadar mücadele etmelidir."

İLAN
TERCAN İLÇESİ ALTUNKENT BELEDİYE BAŞKANLIĞINDAN

1– 2.750.000.– TL.sı keşif bedelli Belediye Sanayi Sitesi Dükkan inşaatı ile 713.911.38 TL.sı keşif bedelli Belediye parkı inşaatının 2.490 sayılı Kanun hükümleri gereğince kapalı zarf usulü ile eksiltmeye konmuştur.

24.11.1978 Cuma günü saat 14.00'de Encümen huzurunda ihalesi yapılacaktır.

a) % 7,5 geçici teminatlar 96.250.00 TL.sı ile 32.350.00 TL.sıdır. İhale dosyaları her gün görülebilir.

Taliplilerin C. grubu yeterlilik belgesi alması şarttır. İhaleden iki saat evveline kadar teminatları alınır, iştirak belgesi verilebilir.

2– Belediyemize ait Otelin 2500. TL.sı Restorantın 1500 TL'sından 5. yıl müddetle açık artırma suretiyle icraya verilecektir.

İlan Olunur. 26.10.1978

(Basın: 26860 – 1371)

T. C.
BAYINDIRLIK BAKANLIĞI
Limanlar İnşaatı Genel Müdürlüğünden

1– Limanlar İnşaatı Samsun Bölge Müdürlüğü hudutları içerisinde Trabzon Limanı Tevsii İnşaatı işi 527, 6237 ve 7305 sayılı Kununlar gereğince kapalı zarf içinde birim fiatlar üzerinden eksiltme sureti ile pazarlıkla ihaleye çıkarılmıştır.

2– Söz konusu işin tahmini keşif bedeli 159.500.000.- TL. olup, adı geçen işe Bakanlar Kurulunun 23. 6. 1978 gün ve 7/15765 sayılı kararı uygulanacaktır.

3– İhale 28. 11. 1978 günü saat 15.00 de Limanlar İnşaatı Genel Müdürlüğü Karayolları Sitesi (B) Blok Yücetepe/ANKARA adresinde toplanacak ihale komisyonunca yapılacaktır.

4– İhale Şartnamesi ve diğer evrak Limanlar İnşaatı Genel Müdürlüğü Yap. D. Bşk. da görülebilir.

5– İhaleye katılabilmek için isteklilerin;

A– Bayındırlık Bakanlığı adına 4.798.750.- TL. lık geçici teminatlarını,

B– 1978 yılına ait Ticaret ve Sanayi Odası Belgesini,

C– Müracaat dilekçeleri ile birlikte verecekleri (ihale şartnamesinde belirtilen ve usulüne göre hazırlanmış olan)

C. 1– Sermaye ve Kredi imkanlarını bildiren mali durum bildirisi ve bunu belirten banka ve referansını,

C. 2– Teknik Personel Beyannamesi

C. 3– Söz konusu işte kullanmayı düşündükleri makina ve araç listesinde yer alacak makina ve araçların kendi malı olanların faturaları veya mülkiyetini belirtir belge ile satınalınacak veya kiralanacak olanların ise noter tescilli satış veya kira vadi ile belgelemeleri zorunludur.

C.4– Dilekçenin veriliş tarihinde (iş bitirme belgeleri ile beyan edilen) bitirmiş olduğu işlerle elinde bulunan iş durumlarını açıklayan taahhüt bildirisini,

C. 5– Bayındırlık Bakanlığından almış oldukları (A) grubundan en az tahmini keşif bedeli kadar müteahhitlik karnesini, (Aslı veya noterden tasdikli sureti) ibraz etmeleri ve yurakıda C. 1– C. 5 maddelerinde belirtilen belgelerin tetkiki neticesinde Limanlar İnşaatı Genel Müdürlüğü ihaleye girme belge Komisyonundan alacakları yeterlik belgesini,

Aşağıda (8) ci maddede verileceği bildirilen ihale dosyasının her sahifesini imzalıyarak,

Teklif mektupları ile birlikte kapalı zarfa koymaları lazımdır.

6– Yeterlik belgesi alınması için son müracaat tarihi 15. 11. 1978 Çarşamba günü mesai saati sonuna kadardır.

7– Yeterlik belgesi; benzer bir işi bitiren, mali imkanları ile tecrübeleri bakımından Bakanlıkça yeterli görülen firmalara verilecektir.

8– İhaleye katılması yeterli görülen firmaların yeterlik belgesi ile bu işe ait ücretsiz verilecek ihale dosyası Limanlar İnşaatı Genel Müdürlüğü Karayolları Sitesi (B) Blok Yücetepe - ANKARA adresinden 22. 11. 1978 Çarşamba günü saat 14.00'den itibaren müracaat üzerine verilecektir.

9– İsteklilerin teklif mektuplarını 28. 11. 1978 Salı günü saat 14.00'e kadar makbuz karşılığında ihale Komisyonu Başkanlığına vermeleri gerekmektedir.

10– Telgrafla müracaatlar ve postada vaki gecikmeler kabul edilmez.

Keyfiyet İlân olunur.
(Basın:26759-1368)

2. baskı yeni çıktı
DOĞU PERİNÇEK
Fırtınalı Bir Döneme Girerken
5 lira
TİKP YAYINLARI

Mısır ve İsrail 3. ABD barış taslağını onayladı

ABD, İsrail'e 2,5 milyar dolarlık kredi veriyor

KAHİRE (THA)

Washington'da süren barış görüşmelerine katılan Mısır ve İsrail heyetlerinin, ABD tarafından sunulan üçüncü bir barış anlaşması taslağını onayladıkları açıklandı. Taslakta, Sina ve Batı Şeria sorunları arasında bir bağ kurulması meselesinin anlaşmaya eklenecek bir belge ya da bir dizi mektupla çözümlenmesi önerisi yer alıyordu.

ABD yetkilileri, özellikle İsrail Başbakanı Begin'in böyle bir taslağı onaylamasının son derece önemli bir olay olduğunu belirtiyorlar.

Bu arada, görüşmelere İsrail adına katılan Savunma Bakanı Ezer Weizmann'ın son gelişmeler konusunda bilgi vermek üzere dün İsrail'e gittiği bildirildi.

Bu arada, İsrail'in, Batı Şeria'dan çekilmesi karşılığında, ABD'den uzun vadeli kredi istediği bildiriliyor.

İsrail Başbakanı Begin, Cyrus Vance'le yaptığı görüşmeden sonra bir açıklama yaparak, ABD'den bağış ya da ödül istemediklerini, taleplerinin, kuruşuna kadar ödenmek üzere 25 yıllık bir kredi olduğunu söyledi.

Bu gelişmelerden sonra, ABD'nin İsrail'e 2,5 milyar dolar tutarında kredi vermeyi kararlaştırdığı açıklandı.

İsrail Radyosunun New York muhabiri bu açıklama karşısında "ABD'nin verdiği bu kredi ile, görüşmelerdeki temel engel ortadan kalkmış olmaktadır" dedi.

ORTA DOĞUDA ARAPLARIN BİRLİĞİ NASIL SAĞLANACAK

BAĞDAT ZİRVESİNDE AÇIŞ KONUŞMASINI YAPAN HASAN EL-BEKR:

"İsrail'le anlaşmaması için Mısır'a yardım edebiliriz"

- Arap Birliği Genel Sekreteri Mahmut Riyad da Zirvede bir konuşma yaptı
- Moskova'dan dönen Arafat Konferansın 2. gününe yetişebildi
- 11 milyar dolarlık bir fon kurulmasına ilke olarak karar verildi
- Zirveye katılan Arap ülkeleri temsilcileri ikili görüşmeler yapıyorlar

BAĞDAT (AA)

Mısır, İsrail ve ABD arasında imzalanan Camp David çerçeve anlaşmalarını değerlendirmek için Irak'ın önerisi ile toplanan Bağdat Zirvesi, 2 Kasım saat 19.00'da, Cumhurbaşkanlığı Sarayında Irak Devlet Başkanı Mareşal Ahmet Hasan El Bekr'in açış konuşması ile başladı.

Bekr, Camp David sonuçları hakkında ve herhangi bir başarısızlığa karşı uyarıda bulundu ve "Arapların yasal haklarını korumak için Camp David anlaşmaları ve Mısır hükümeti hakkında oybirliğine dayanan bir tutum benimsemeliyiz. Eğer böyle bir anlaşmaya varamazsak, durum daha da güçleşecek ve belki de uzun bir süre için bir daha böylesine geniş çapta bir toplantı fırsatını elde edemeyeceğiz."

Bekr, Mısır'ı tecrit etmediklerini söyledi ve sözlerini şöyle sürdürdü: "Ancak herhangi bir Arap devlet başkanının Arap-İsrail çatışmasını tek başına çözmeye kalkışmasını kabul edemem. Kaldı ki bu çatışma, siyasal ve ekonomiktir. Bir tek devletin topraklarında ve egemenlik alanında meydana çıkmamıştır."

Hasan El Bekr, Camp David anlaşmalarının Cezayir (1973) ve Rabat (1974) zirve toplantılarında saptanan ilkelere ters düştüğünü ve bu yüzden de "zirve toplantılarında kabul edilen asgari müştereklerden çok uzakta kaldığını" söyledi. Hasan El Bekr bu konuda şunları söyledi:

"Bu anlaşmalar bilmezlikten gelinmeyecek, ya da affedilmeyecek yeni bir tehlike oluşturmaktadır. Tek çıkar yolu, Başkan Sedat'ın bu girişiminden vazgeçmesidir.

"Eğer bu anlaşmaların kökeninde, Mısır'ın ekonomik güçlükleri yer alıyorsa, biz Mısır'ın güçlüklerini yenmesini ve İsrail'e karşı mücadelesini sürdürmesini sağlayacak kadar zenginiz."

Hasan El Bekr, sözlerini şöyle tamamladı:

"Camp David anlaşmaları Araplar arasında iki akımın oluşmasına yol açtı. Bunlardan biri uzlaşıcı bir tutum benimsemek istiyor. Öbürüyse mücadelenin sürdürülmesini. Henüz tutumlarını belirlememiş olan Arap devletleri, bu iki akımdan birini seçmek zorundadırlar."

RİYAD'IN KONUŞMASI

Bağdat Zirvesine katılmaya son anda karar vererek Bağdat'a gelen Arap Birliği Genel Sekreteri Mahmut Riyad, zirvede Camp David anlaşmaları hakkında bir konuşma yaptı. Riyad şöyle dedi:

"Camp David anlaşmaları toplu bir barışın gerçekleştirilmesini, bağımsız bir Filistin devletinin kuruluşunu ve İsrail'in işgal altındaki bütün Arap topraklarından çekilmesini sağlamıyor."

Riyad, zirveye katılan devlet başkanlarının gelecek için bir ortak strateji hazırlamayı amaçladıklarını söyledi. Birleşik Arap Emirlikleri Federasyonu Başkanı Şeyh Seyit Bin Sultan El-Yahya ile yaptığı görüşmeden sonra Riyad, Arap zirvesinin Arap dünyasının isteklerine cevap verebilecek sonuçlar alınabileceğinden umutlu olduğunu ve zirvenin başlı başına bir başarı olduğunu belirtti.

ARAFAT GEÇ GELDİ

FKÖ Lideri Yasser Arafat, zirve toplantısının açış konuşmasına ve açılış oturumuna katılmakta gecikti, fakat Hasan El Bekr'in devlet başkanları onuruna verdiği şölene yetişebildi.

Yasser Arafat, Bağdat Zirvesi öncesinden Moskova'ya gitmiş, Sovyet yöneticileri ile görüşmüştü. Arafat, uçakla Moskova'dan Bağdat'a geldi.

Zirve çalışmaları geç vakte kadar sürdü. Bu arada çalışmalar komiteler halinde devam etti.

Zirvede, Mısır'a karşı çıkan ülkeler arasında, Mısır'a karşı alınacak önlemler konusunda anlaşmazlıklar çıktı.

Öte yandan daha önce 9 milyar dolar olarak önerilen yardım fonu, 11 milyar dolara çıkarıldı.

Yapılan açıklamaya göre, 11 milyar dolarlık fonun 1 milyar 700 milyon doları çok güç durumda bulunan Lübnan'a verilecek. Söz konusu fonun geri kalan kısmı Suriye ve Ürdün'e İsrail saldırılarına karşı koyması için verilecek. Gözlemciler bu fonun büyük bir kısmının da, İsrail ile ayrı barış imzalamayı reddettiği taktirde Mısır'a verilmesinin düşünüldüğünü belirttiler.

11 milyar dolarlık fonu hangi ülkelerin ne oranda sağlayacağı henüz açıklanmadı. Ancak, Suudi Arabistan ve Körfez ülkelerinin bu fonun büyük bir kısmını sağlayacakları sanılıyor.

HASAN EL BEKR ARAP ÜLKELERİ TEMSİLCİLERİYLE İKİLİ GÖRÜŞMELER YAPIYOR

Açılış konuşmasında bütün Arap ülkelerini birleşebilecekleri asgari ilkeler etrafında birleşmeye çağıran Irak devlet başkanı Hasan El Bekr, Bağdat'ta bulunan Arap ülkelerinin en yetkili sorumluları ile ikili temaslara başladı. Görüşmeler sırasında Hasan El Bekr'in, çeşitli Arap ülkeleri arasındaki ayrılıkları gidermek amacında olduğu bildirildi.

Şah'ın ajanları İran halkının kendilerinden hesap soracağı günün yaklaştığını biliyor. Bilgi ve kanıtları yoketmek için de, belgeleri dosyaları yakıyor...

Şah'ın muhbirleri delilleri yok ediyor

- Muhammed Şeriatmedari, "İsteklerimiz yerine getirilmezse, kendi ordumuzu kurar, Şah'a savaş açarız"
- Adli belge ve dosyalar yok ediliyor

TAHRAN (AJANSLAR)

Batı İran'da Sanandaj ve Azerşah kentlerinde, göstericiler ile hükümet kuvvetleri arasında çıkan çatışmada 23 kişi öldü, 56 kişi yaralandı.

Dini lider Muhammed Kazım Şeriatmedari bir ajansa verdiği demecinde, şiddete ve anarşiye karşı olduklarını belirtti. Ancak, "İsteklerimiz yerine getirilmezse, savaş açabilir, Şah'a karşı savaşmak üzere kendi ordumuzu kurabiliriz" dedi.

Abadan Adliyesi yargıçları, Başbakan Cafer Şerif İmami'ye ve Adalet Bakanına ortak telgraf gönderdiler. Telgrafta, Şah'a ajanlık ve muhbirlik eden bazı kimselerin çeşitli kentlerde mahkemelere saldırdıkları ve halka karşı işledikleri suçları belgeleyen dosyaları ve kayıtları yaktıkları bildiriliyor.

Yargıçlar, hükümetin yargı mekanizmasını korumak için derhal harekete geçmesini, aksi halde saldırıya uğrayan meslektaşlarını korumak üzere işi durduracaklarını söylüyorlar.

İran Hükümeti, Özel Askeri Mahkemelerin kısa sürede kaldırılacağını ve bütün siyasi tutukluların serbest bırakılacağını söyledi. Bir açıklama yapan Adalet Bakanı, siyasi tutukluların, Birleşmiş Milletler İnsan Hakları Günü olan 10 Aralık'ta serbest bırakılacağını bildirdi.

Abadan'da yapılan bir gösteriden sonra, gösteriye önderlik eden dini liderler bir bildiri yayınladılar. Bildiride, sıkıyönetimin kaldırılması, SAVAK'ın tamamen dağıtılması, bütün siyasi tutukluların serbest bırakılması, yabancı danışmanların ülkelerine gönderilmesi, söz ve basın özgürlüğü, toplantı özgürlüğü, askerlik süresinin bir yıla indirilmesi, din kurumlarına saygı gösterilmesi ve bütün siyasi sürgünlerin koşulsuz olarak İran'a geri dönmesinin sağlanması istendi.

İran'da hükümetin işbaşı emrine rağmen, 30 bin petrol işçisinin grevi devam ediyor. Karg Adasındaki petrol istasyonlarının önünde 30 tanker, üretimin durması sonucu bekliyor.

İran Havayolları grevi de devam ediyor. İran Havayolları personeli, şirkette çalışan yabancıların yerine İranlıların işe alınmalarını istiyorlar. Denizaşırı ülkelerden Tahran'a gelen uçak postaları da, Tahran Havalimanında bekletiliyor.

Öte yandan, Amerikan ABC Televizyonuna demeç veren Şah yanlısı İranlılar, Şah'ın ABD Başkanı Jimmy Carter'den emin olmadığını, bunun için de, Amerika'dan aldığı silahlarla İran'daki militanlara karşı daha sert önlemler almadığını iddia etti.

Sosyalist Enternasyonal Kongresi Kanada'da başladı

Soares: "Özgürlüğe saygı göstermeyen bir hükümet kendisine sosyalist diyemez"

VANCOUVER (AA)

Sosyalist Enternasyonal'in yıllık kongresi Kanada'nın Vancouver kentinde başladı. Kongre nedeniyle Kanada polisinin son derece sıkı güvenlik önlemleri aldığı bildirildi.

Toplantıya Jamaika, Finlandiya, Danimarka ve Senegal Başbakanları ile Portekiz Sosyalist Parti Başkanı Mario Soares, İsrail İşçi Partisi lideri Şimon Perez ve Fransız Sosyalist Partisi Birinci Sekreteri François Mitterand da katıldılar.

Toplantıda CHP'yi, Kanada'ya yapmakta olduğu resmi ziyareti tamamlayan Dışişleri Bakanı Gündüz Ökçün temsil ediyor. Sosyalist Enternasyonal Kongresine davet edilen örgütler arasında Zimbabve Yurtsever Cephesi, Namibya Güneybatı Afrika Halk Örgütü (SWAPO), Mozambik Frelimo örgütü ve Eritre Kurtuluş Cephesi de bulunuyor.

SOARES'İN KONUŞMASI

Portekiz Sosyalist Partisi lideri Soares, Kongrenin yapılacağı Vancouver'e gitmeden önce Montreal'de üniversite öğrencilerine hitaben bir konuşma yaptı. Sosyalizmin özgürlüklere ve insan haklarına saygı gösterilmeden var olamayacağını belirten Soares, "Kişisel özgürlüklere saygı göstermeyen bir hükümetin, kendisine sosyalist diyemeyeceğini" söyledi. Portekiz Sosyalist Partisi lideri, "Böyle bir hükümet olsa olsa sosyalizmin karikatürü olabilir" dedi.

5 kıtadan KISA HABERLER

DOMİNİKA

Dominika Adası bağımsızlığına kavuştu

Orta Amerika'da Karaibler denizinde bulunan Dominika adası da bağımsız bir devlet haline geldi. 80 bin nüfuslu ada daha önce İçişlerinde özerk, dışişlerinde ise İngiltere'ye bağımlı idi.

Ada Cumhuriyetinin ilk başbakanı olan Patrick John, Dominika'nın ilk fırsatta Birleşmiş Milletler ve Amerikan Ülekeleri Örgütüne gireceğini açıkladı.

İSVEÇ

İsveç, Baltık Denizi'nin nükleer silahlardan arındırılmasını istedi

İsveç Dışişleri Bakanı Hars Blis, Baltık Denizinin nükleer silahlardan arındırılmasını talep etti. Baltık'ta dolaşan Sovyet denizaltılarının İsveç'in güvenliğini tehlikeye düşürdüğünü belirten Blis, süper devletlerin askeri faaliyetlerinin sona ermesini istedi.

ÇİN

Çin Başbakan Yardımcısı Mısır'a gidecek

Çin Halk Cumhuriyeti başbakan yardımcılarından Ulanfu'nun 14 — 18 Kasım tarihlerinde Mısır'ı ziyaret edeceği açıklandı. Ulanfu'nun Enver Sedat'la Orta Doğu sorunu üzerine görüşmeler yapacağı bildirildi.

Öte yandan Çin'e resmi bir ziyaret yapan Filistin Kurtuluş Örgütü Heyeti, Çin Halk Cumhuriyeti'nin Filistin halkını desteklediğini ve İsrail'le ilişki kurmayacağını açıkladı.

ABD

ITT Şirketi, Türkiye dahil 9 ülkede 9 milyon rüşvet dağıtmış

Amerikan Uluslararası Telefon ve Telegraf Şirketi ITT'nin, aralarında Türkiye'nin de bulunduğu dokuz ülkede, hükümet ve bazı özel şirket yönetimlerine milyonlarca dolar rüşvet vermiş olduğu açıklandı. 1970 ile 1975 yılları arasında toplam olarak 8 milyon 700 bin doların İran, Endonezya, Filipinler, Cezayir, Nijerya, Meksika, İtalya, Şili ve Türkiye'de çeşitli kişilere rüşvet olarak ödendiği belirtildi. Ancak kimlere ödeme yapıldığı henüz açıklanmadı. Amerikan döviz komisyonunun açtığı davanın sonucu merakla bekleniyor.

TUTAK MALMÜDÜRLÜĞÜNDEN

1- Tutak İlçesinin Bintosun köyü hudutları içerisinde Abdullah Öztürk adına tapulu taşınmazların 6183 sayılı amma alacakları kanunun 247 ve 339 sayılı genel tebliğler gereğince ve kapalı zarf usulü ile satılacaktır.

2- İhalesi 20.11.1978 Pazartesi günü saat 14.30 da Tutak Malmüdürlüğü odasında toplanacak komisyon huzurunda yapılacaktır.

3- Taşınmazların 61.140 M2 si tarla olup muhamman bedeli 91.710.00 Tl. 20456 M2 si çayır olup muhammen bedeli 40.912.00 Tl. dır.

4- Bu taşınmazların geçici teminatları 50.000 lirası için %7,5 bakiyesi için %5 liradır.

5- İlan ve tapu muamelelerinde yapılacak bütün masraflar alıcıya aittir.

6- Talipcilerin teklif mektuplarını ihale saatından bir saat eveline kadar komisyon başkanlığına tevdii şarttır. Postadaki gecikmeler kabul edilmez.

Keyfiyet ilan olunur. 25.10.1978

(Basın: 26891-1370)

İLAN
İstanbul 4. İcra Memurluğundan

Dosya No: 978/10681

Mahcuz olup satılmasına karar verilen 100.000 lira değerinde 1 adet büyük mikros motor no 2870 motoru elektrikli vitesli birinci açık artırması 9/11/978 günü saat 1200-12.30 arasında mahcuzun bulunduğu Şişli Abidei Hürriyet Cad. No: 203 K 3 de satılacaktır.

O gün mahcuza verilen muhammen değerin % 75 ni bulmadığı takdirde ikinci satışı 10/11/978 günü aynı yer ve saatte yapılarak en çok artırana peşin para ile satılacaktır. İhale karar pulu ile dellaliye resmi alıcıya aittir almak isteyenlerin belli gün ve saatte satış mahallinde hazır bulunmaları ilan olunur.

(Basın: 7673—1377)

İLAN
Kadıköy İcra Memurluğundan
Dosya No: 977/1410 T

Mahcuz olup satılmasına karar verilen 54. parça, 32.000,00 TL. muhammen kıymetinde, Ceviz yemek takımı, İngiliz marka para kasası, Tiner marka beyaz çamaşır makinası, komple meydan larus siyah, Büyük Dritanika komple yeşil renkde, Hamen bulunduğu, Kadıköy, Suadiye, Bağdat Cad. Nihat Kızıltan Sok. Köseleci Apt. No: 10/1 de 6/11/978 günü saat 16,25 ila 16,40 arasında yapılacağı, bu günde talip çıkmaz veya verilen bedel muhammen kıymetinin, %75'ni bulmazsa, 7/11/978 günü aynı yer ve aynı saatte yapılacak, 2 nci açık arttırma ile en çok bedel teklif edene ihale edilecektir. Belediye resimleri — nin, ihale damga pulları — nın, müşteriye ait olacağı ilan olunur. 12/10/978

Kadıköy İcra M. M.

(Basın: 7650 — 1378)

İLAN
İstanbul 9. Asliye Hukuk Mahkemesi
978/196

Davacı İstanbul belediyesi tarafından davalı Celil kızı Hatice aleyhine açılan Terkin davasının yapılan açık duruşmasında:

Davalı Celil kızı Hatice'nin Kocamustafapaşa caddesi 25'de oturduğu anlaşılan adı geçen davalının dava arzuhalleri ve tebligatlar ikmal edilmeden iade edildiğinden ve yapılan zabıta tahkikatından da bir netice elde edilemediğinden tebligat kanunun, 7201 sayılı kanunun 29 ve 30.ncu maddedeki şartların yerine getirilmesine ve kendisine bir aylık süre tanınmasına ve adı geçen davalı hakkında bu yolda ilanen tebligat yapılmasına karar verilmiş olmakla duruşmanın bırakıldığı 8/2/979 saat 10/45 mahkememizde hazır bulunması tebligat yerine kaim olmak üzere ilan olunur. 31/10/978

(Basın: 7651-1372)

İLAN
İSTANBUL 7. İCRA MEMURLUĞUNDAN

Dosya No: 1978/8687

Mahcuz olup enkaz olarak satılmasına karar verilen ve menkul hükmünde bulunan Yeni Levent karşısı, Kağıthane belediyesi hudutları dahilinde 28 pafta, 2618 parsel sayılı arsa üzerinde kurulu Yamaç sokak 17 no.lu üç katlı kargir 1.500.000,00TL enkaz kıymetli binanın 1. açık artırması 21.11.1978 günü saat 16-16.30 arasında belirtilen mahalde yapılacaktır.

O gün verilecek bedel, tahmini değerin %75 ini bulmadığı takdirde 2. açık artırması 22.11.978 tarihinde aynı yerde aynı saatler arasında yapılarak en çok artırana ihale olunacaktır.

Satışa iştirak için %10 teminat aranır, Satış peşin para ile olup dellaliye ve damga resimleri alıcıya aittir.

Talip olanların mahallinde bulunacak memurumuza müracaatları ilan olunur. 2.11.1978

İstanbul 7. İcra Memuru
Selahattin Sevi

(Basın: 7666-1376)

Irkçı İan Smith rejiminin baskısı yüzünden yurtlarını terketmek zorunda kalan Zimbabveli çocuklara Zambiya ve Mozambik'teki mülteci kamplarında bakılıyor ve eğitiliyor...

Rodezya, Zambiya'daki bir mülteci kampını bombaladı

- Zimbabveli çocukların bakımına ayrılan kampta 10 çocuk öldü, 30 çocuk yaralandı

LUSAKA (AJANSLAR)

Irkçı Rodezya Hava Kuvvetlerine bağlı uçaklar, Zambiya topraklarındaki bir Zimbabve mülteci kampını daha bombaladı. Bombalama sonucunda 10 çocuk öldü ve 30 çocuk ise yaralandı.

Başkent Lusaka'nın batı kesimindeki "Victory" kampında çoğu çocuk olan 14 bin mülteci kalıyordu. Zimbabve Yurtsever Cephesine bağlı ZAPU kampındaki Zimbabveliler ırkçı baskılar yüzünden ülkelerini terkederek, Botsvana yoluyla Zambiya'ya gelmişlerdi.

10 gündür devam eden Rodezya saldırılarında toplam 1700 kişinin öldüğü açıklandı. Zambiya hükümeti Rodezya'nın hava saldırısını şiddetle protesto etti.

Son günlerde Rodezya saldırısına uğrayan dördüncü Zimbabve kampı olan "Victory" kampı, mülteci çocukların bakımı için ayrılmıştı.

Zimbabve'de, Azanya'da, Namibya'da Vorsterlerin, Smithlerin ırkçı rejimlerine karşı yıllardır binlerce şehit vererek savaşan siyah Afrika halkları, mücadelelerini her alanda yükseltiyorlar.

Siyah Afrikalılar bu mücadelenin ırkçılar ve emperyalistler için karanlık bir gelecek, kendi ülkeleri için de bağımsızlık ve özgürlük vaadettiğini çok iyi biliyorlar. Mücadelenin zaferine olan inancı ve umudu dile getiren türküler söyleyerek savaşıyorlar. Siyah Afrika'nın zengin geleneksel kültür temeli üzerinde canlı bir devrimci kültür yükseliyor.

Şoşoloza

Fırla dağlara tırman
Tren gelir Rodezya'dan
Kahrolası Vorster
Çaresizce çırpınır
Şoşoloza...
Kaçarsa buralardan
Fırla dağlara tırman
Rodezya'nın içine dek
Gideceğiz ardından...
Şoşoloza...
Smith de kaçar elbet
Gelince Zimbabveden tren...
Şoşoloza...
Vorster'i vuracağız
Kaçsa da önümüzden
Gelecek tren ergeç
Gelecek Zimbabveden...
Şoşoloza...

Çeviren: KEREM ÇALIŞKAN

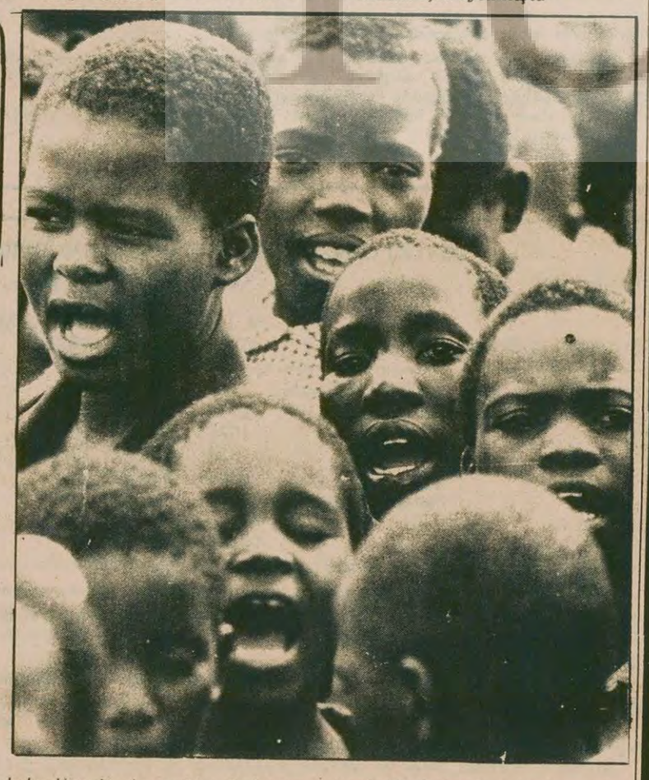

Zimbabveli mülteci çocuklar. Bağımsız ve özgür Zimbabve'yi onlar kuracak...

Yanan kömür
Kızan demir
Örse çekiç
Vuran biziz

TÜRK-İŞ Genel Sekreteri Şide, Meclis Başkanlığına 200 bin imzalı dilekçe verdi

ANKARA (THA)
Türk - İş Genel Sekreteri Sadık Şide, yeni yasama yılında vergi adaletini sağlayıcı yasal düzenlemelerin yapılmasını isteyen 200 bin imzalı dilekçeyi dün Millet Meclisi Başkanı Cahit Karakaş'a verdi.

Sadık Şide, daha sonra bu konuda basına yaptığı açıklamada, ülkemizde yılda 50 milyar lira vergi kaçırıldığını söyledi. 200 bin işçinin imzasını taşıyan önerileri Millet Meclisi Başkanına sunan Türk - İş Genel Sekreteri, asgari geçim indiriminin asgari ücret düzeyinde olması gerektiğini savunarak, meclis gündeminde bulunan vergi tasarılarıyla yüzde yüz mutabık olmadıklarını söyledi.

Meclis Başkanı Karakaş ise, Türk - İş'in kendisine sunmuş olduğu önerileri ilgili mercilere sunacağını ve meclis gündeminde ivedelikle ele alınması için gereken çabayı göstereceğini söyledi.

BAĞIMSIZ SEKA-İŞ DİSK'E KATILDI

İZMİR(AA)
Bağımsız Seka-İş Sendikası düzenlenen bir törenle Tüm-Ka-İş Sendikasıyla birleşerek DİSK'e katıldı.

Bağlı oldukları Türk-İş 'ten bir süre önce ayrılan Viking Kağıt Fabrikası işçileri tarafından kurulan Seka-İş Sendikasına 168 işçi üye bulunmaktadır.

Katılmadan sonra Seka-İş Sendikasının varlığının feshedildiği, DİSK'e bağlı Tüm-Ka-İş Sendikasına işçilerin üye fişlerini imzalayarak katıldıkları belirtildi.

Türk-İş İcra Kurulu önümüzdeki hafta toplanıyor

● Toplantıda anarşiye karşı DİSK'le işbirliği tartışılacak

ANKARA(THA)
Türk - İş İcra Kurulu anarşi karşısındaki yeni gelişmeleri ve DİSK'le işbirliği sorununu değerlendirmek üzere önümüzdeki hafta toplanacak.

Konuyla ilgili açıklamada bulunan Türk - İş Genel Sekreteri Sadık Şide DİSK'in önerisine somut cevap verdiklerini öne sürdü.

Şide "Baştürk CHP - AP koalisyonu isteminin işçi sınıfının çıkarlarına uygun olmayacağını söyledi. "Siz bunu nasıl değerlendiriyorsunuz?" sorusu üzerine bu konunun önümüzdeki hafta yapılacak Türk - İş İcra Kurulu toplantısının gündeminde olacağını açıkladı.

SAHTE TKP ULUS-SEN'E DE EL ATTI

Ulus-Sen Genel Kurulunda Bank-Sen' e katılma konusu görüşülecek

● Sahte TKP yanlılarının etkinliğindeki Bank-Sen bir sendikayı daha yutmaya hazırlanıyor

İSTANBUL (ÖZEL)
Uluslararası Endüstri ve Ticaret Bankası işyerlerinde örgütlü Ulus-Sen adlı işyeri sendikasının olağanüstü Genel Kurulu, bugün Tepebaşı Kazablanka Gazinosunda saat 14.00'te toplanacak. Olağanüstü Genel Kurulun tek gündem maddesinin, DİSK'e bağlı Bank-Sen'e katılıp katılmama konusunda alınacak karar olduğu bildiriliyor.

1974 yılında Uluslararası Endüstri ve Ticaret Bankası bünyesinde çalışanlar için kurulan Ulus-Sen Sendikasının, bu bankanın toplam 9 işyerinde çalışan 350 üyesi var. Kurulduğundan beri bağımsız olarak faaliyet gösteren Ulus-Sen' in ani olarak Bank-Sen' e katılmak için olağanüstü Genel Kurula gitmesi, sendikal çevrelerde çeşitli söylentilere yol açtı.

Yapı ve Kredi Bankasından kaynaklanan bir sendika olan Bank-Sen' in yöneticileri, aynı bankanın yöneticileriyle içli dışlı olmalarıyla tanınıyorlar. Öte yandan Uluslararası Endüstri ve Ticaret Bankasının yüzde 30' dan fazla hissesi de Yapı ve Kredi Bankasına ait. Sendikal çevrelerde Ulus-Sen'in olağanüstü Genel Kurula gitmesinde, Yapı ve Kredi Bankası yöneticilerinin etkisi olabileceği ifade ediliyor.

BANK-SEN'İN HER ZAMANKİ TAKTİĞİ

DİSK içinde Maden-İş 'in yanı sıra sahte TKP' lilerin başlıca dayanağını oluşturan Bank-Sen, şimdiye kadarki faaliyetlerinde çeşitli işyeri sendikalarını yutarak güçlenmeye çalıştı. Tepeden yaptığı birtakım anlaşmalarla Gamsen, Teknik-İş, Absen Sendikaları ile Milli Aydın Bankası, Bağcılar Bankası ve Türkiye Tütüncüler Bankalarında yetkili işyeri sendikalarını yuttu.

Bu sendikaların yöneticileri her zaman işçileri, katıldıkları sendikanın Rus uşağı karakteri konusunda aydınlatmadan, "işçi sınıfının birliği" adı altında Bank-Sen'in sahte TKP'li yöneticilerinin pençelerine teslim ettiler.

Ulus-Sen yöneticilerinin de bugünkü olağanüstü Genel Kurulda bir oldu bittiyle, İş kolundaki en anti-demokratik tüzüğe sahip olan Bank-Sen'e katılma yönünde karar çıkartmaya çalışacakları görülüyor.

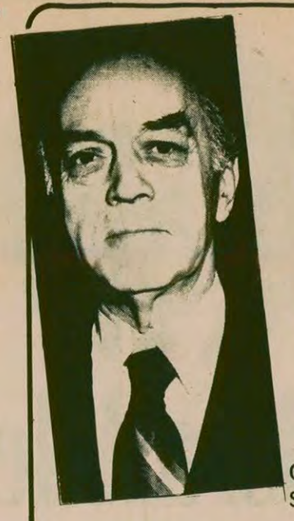

BBC' nin sorularına cevap veren Milli Savunma Bakanı

Işık: "Sovyetler silahlanırken, biz silahlarımızı azaltamayız"

● Hasan Esat Işık: "Bağımsızlığımıza düşkün bir ulusuz. Muhtemel bir Sovyet saldırısına karşı direniriz"

● NATO hazır askeri malzeme verme yerine sanayileşmemizi desteklemelidir

ANKARA (ANKA)
BBC muhabirinin sorularını cevaplandıran Milli Savunma Bakanı Hasan Esat Işık, "Sovyetler silahlanırken biz silahlarımızı azaltamayız" dedi.

Işık, "Sovyet liderlerinin komşu ülkeler arasında bir güven ortamı yaratılmasının önemi ve yararını kavradıklarının kanısında olduğunu" söyleyerek "bu karşılıklı güven ortamının Türkiye ile Sovyetler Birliği arasındaki ilişkilerin düzeltilmesine olanak sağladığını" iddia etti.

Milli Savunma Bakanı Işık, BBC muhabirinin NATO ülkelerinin Sovyet silahlanmasıyla ilgili endişelerini paylaşıp paylaşmadığı şeklindeki sorusunu şöyle cevapladı:

"Bu sorunun uluslararası ilişkiler alanında üzerinde oldukça önemle durulan bir konu haline geldiğini biliyorum. Hangi silahların savunma, hangilerinin de saldırı amacıyla kullanılacağını tahmin etmek oldukça zor bir iş. Bu bakımdan batının Sovyet silahlarındaki gelişmeyi bir saldırı hazırlığı olarak nitelendirmemesi dünya barışı için daha yararlı olacak düşüncesindeyim. Fakat bununla birlikte Sovyetler Birliği'nin de savaşın yalnız kaybedene değil kazanana da felaket getireceğini hesaplayarak, silahlanmasını savunma gereksinmelerinin ötesinde bir düzeye çıkarmaması gerektiği düşüncesindeyim. Karşı taraf silahlanmasını sürdürürken biz silahlanmamızı azaltacağımızı söyleyemeyiz. Karşı tarafın silahlarında bir azaltma yapmayı kabul etmesi halinde, NATO kendi silahlarında azaltma yapmayı ciddi olarak ele almaya hazırdır."

Işık, bir saldırı karşısında müttefiklerin yardımlarına güvenip güvenmedikleri şeklindeki bir soruya ise, "Eğer müttefikler böyle bir yardımı ulaştırmak zorunda olduklarını biliyorlarsa, eminim yapacaklardır. Ancak biz, yardımın gelip gelmeyeceğine değil, Türkiye'nin ulusal güvenliğinin sorumluluğunun ilk önce kendi ulusal gücüne ait olduğunun bilinci içinde hareket edeceğiz" cevabını verdi.

Hasan Esat Işık, Türkiye'nin NATO üyeliği nakkında da görüşlerini belirtti. Işık, Türkiye'nin gelişmekte olan bir ülke olduğunu, bu nedenle NATO'dan ve müttefiklerinden hazır askeri malzeme gönderme lerini değil, sanayileşme çabalarını desteklemelerini beklediklerini bildirdi.

Milli Savunma Bakanı Hasan Esat Işık, BBC muhabirinin Ankara ve Moskova arasındaki trafiğe dikkat çekmesi üzerine, "Sovyetler Birliği ile Batılı ülkeler arasında kaşılıklı ziyaretler ve mal akımı, Türkiye ile Sovyetler Birliği arasındakinden çok daha fazladır. Üstelik Türkiye, bir NATO üyesi olmasına karşılık coğrafi durumunun hassasiyetini de görmezlikten gelemez" dedi.

BBC muhabiri, Rusya' nın Güneye sıcak denizlere inme politikasına karşı Türkiye'nin özel bir rol sahibi olarak değerlendirilmesi gerektiğini hatırlattı. Işık bu hatırlatma üzerine, bağımsızlığımıza düşkün bir ulus olduğumuzu, güvenliğimizi karşılıklı güven ortamı ile pekiştirmek istediğimizi söyledi.

Sovyetler'in sınırda doğrudan bir saldırı başlatması halinde Türkiye ordusunun ve müttefiklerinin tutumunun ne olacağını soran BBC muhabirine cevap veren Işık "Biz bir askeri faaliyette bulunamayacak duruma düşürülmedikçe, böyle bir saldırıya kuşkusuz ki direniriz. Fakat ilişkilerimiz böyle bir olasılığı akla getirebilecek durumda değil" dedi.

Işık, Yunanistan'la ilgili olarak "Yunanistan şimdi NATO'nun askeri kanadına yeniden girmek istiyor. Bizim buna bir itirazımız yok. Ancak yeniden girişinin koşullarının neler olacağı konusunda karar vermemiz gerekiyor. Bu arada üzülerek söylüyorum: Artık Türkiye'nin Yunanistan'a eskisi gibi güven duyması da sözkonusu olmamaktadır."

ÇUKUROVA ENERJİ-İŞ SENDİKASI SALDIRIYA UĞRADI

ANKARA (ANKA)
Enerji - İş Federasyonu tarafından yapılan bir açıklamayla, Federasyon üyesi Çukurova Enerji - İş Sendikasının ve yöneticilerin faşistlerin silahlı saldırısına uğradığı bildirildi.

Enerji - İş Federasyonu Başkanı Nuri Şimşek tarafından yapılan açıklamada saldırı olayını Elazığ'dan başlayarak Tes - İş Federasyonuna hakim olmaya çalışan faşist güçlerin tezgahladığı ancak bu saldırının Çukurova Enerji - İş Sendikası üyeleri arasında mücadele azmini daha da arttırdığı belirtildi.

Enerji - İş Başkanı Nuri Şimşek'in açıklamasında şöyle denilmektedir:

"Tes - İş Sendikasının Çukurova Elektrik şirketine bağlı işyerlerinde toplusözleşme yapma yetkisini kaybetmesi üzerine, sendika binamız ile bir yöneticimizin evine yapılan saldırı, son günlerin olağan faşist zorbalığının en canlı örneğidir. Tes - İş topluluğu Elazığ' dan başlayarak diğer illerdeki şubelerinde faşizan kişilerin yönetimine girmeye başlamıştır. Bu nedenlerdir ki, gerek sendika binamıza ve gerek sendika yöneticimizin evine yapılan silahlı saldırıyı Tes - İş'e hakim olmaya çalışanların bir girişimi olarak kabul ediyoruz.

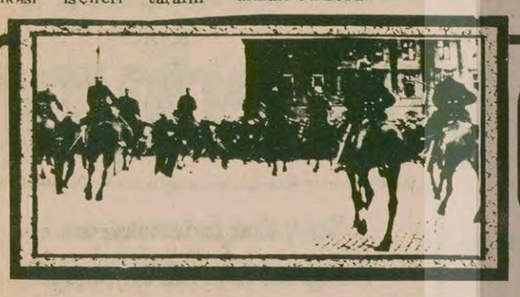

Ecevit'in hayalindeki "İskandinav modelinin" iç yüzü

İsveç'te Toplumsal Anlaşma nasıl uygulanıyor?

Hazırlayan: ÖZER YAVUZ

2

Sendikal demokrasiyi yoketmenin aracı: Sendikal merkezileştirme

● İşverenler ve LO'nun sendika aristokratları sözleşmeleri mümkün olduğu kadar merkezileştirerek, işçilerin sözleşme üzerindeki insiyatifini kırmaya çalıştılar.

● İsveç işçileri bu merkezileşmeye karşı her aşamada direndiler. Burjuvazinin "kanunsuz" saydığı "vahşi grev" dediği, kendiliğinden patlayan grevlerin sayısı hızla arttı.

● İş mahkemeleri sendika yönetimine isyan ederek greve çıkan işçilere ceza üstüne ceza yağdırır. Ama son olarak Boden işçilerinin grevinde de görüldüğü gibi bu cezalar işçileri yıldırmıyor.

Toplumsal Anlaşmaya rağmen patlayan grevlerin çoğu, işçilerin yürüyüşleri ile birlikte kitle gösterilerine dönüşüyor

İşverenler ve sarı sendikacılar, ücret düşürmelere karşı mücadeleyi durdurmanın sadece polis ve asker kullanmayla mümkün olmadığını yaşadılar. Sendika içi ve sendikalar arası demokrasiyi ortadan kaldırıp, mümkün olduğunca merkezileştirerek işçiyi pasifleştireceklerdi. Hem de işçi dostu maskesi takarak.

Piyasadaki "sendika enflasyonunun" önlenmesinin iyi bir şey, işçinin yararına bir şey olduğunu belirterek, aynı iş kolundaki çeşitli sendikaları birleştirdiler.

Tek tip tüzük ve veto hakkı

Gerçekten de dış görünüşte durum işçi örgütünün kuvvetlendiği intibaını veriyordu. Ama kuvvetlenen esasında işçilikle hiç bir ilgisi kalmamış bir avuç sarı sendikacının LO içindeki yerleriydi. LO sarı sendikacıları ilerde de başları sıkıştıkça daha çok merkezileştirme yolları arayacak ve bulacaklardır. Daha 1933' de LO ve bağlı tüm sendikalar için tek tip tüzük geçerli kılındı. LO yönetimine VETO HAKKI verildi. LO'ya bağlı olmayan bir sendikanın artık yaşama şansı hemen hemen kalmamıştı.

Sözleşmeler de merkezileşiyor

Sendikal hiyerarşinin itiraz kabul etmez hale geldiği 1950 yıllarından itibaren, toplusözleşme görüşmelerinin de merkezileştirilmesi, işverenler tarafından özellikle istenmeye başlandı. Bunun nedeni, bölgesel görüşmelerde işçiler sendika içinde aktif mücadele yürütebiliyorlardı ki, bunu önlemek gerekiyordu. İkincisi de, işverenlerin elbette LO yönetimindeki işçi aristokratlarıyla çok iyi anlaşmalarıdır.

1960'larda, merkezileştirme yönünde son adım atıldı. 1960-70 arası LO'nun 7930 ayrı bölgesi, 2448'e indirildi. Böylece bölümlerdeki üye sayıları korkunç derecede artırıldı ve onların sendikal çalışmalara katılma şansları azaltıldı.

Her bölüme profesyonel temsilciler atandı. Tabii sendika yönetimleri tarafından.

Kanuni grev, "kanunsuz" grev

Sendika bürokratlarının sermaye sınıfıyla işbirliği politikaları işçiler arasında nefrete yol açıyor. Özellikle 1960 lardan itibaren "kanunsuz" denilen grevler arttı. (Bak. tablo)

Grevlerin nedenleri, birinci olarak sendikanın monopol kapitalizmle işbirliği yapması, ikinci olarak çalışma temposunun yükseltilmesi, hayat şartlarının giderek kötüleşmesi, yiyecek fiyatlarındaki pahalılık, verginin inanılmaz derecede yüksek olması ve akorddur.

"Kanunsuz" grevlerde işçiler iş mahkemelerine verilmekte ve iş mahkemeleri çok zaman oybirliğiyle grev yapan işçiyi para cezasına çarptırmaktadır. Bu ne demektir? Bu, iş mahkemesinde oturan LO temsilciliklerinin işveren temsilcileriyle birlikte oy kullandıkları ve işçiyi mahkum etmeleri demektir. İşçisini mahkum eden bir işçi federasyonu! Gerisini siz düşünün artık.

Boden Traktör grevi: Örnek bir mücadele

1978 yaz aylarında Boden Otomobil ve Traktör Fabrikasının 41 işçisinin yiğit direnişi, İsveç işçi sınıfının sarı sendikacılığa ve monopol kapitalizme karşı verdiği en son mücadeledir. Onlar grevi sadece bantlar "daha yavaş dönsün" diye başlattılar. Fakat onlar mücadele içinde LO bürokratlarının sermayeden yana suratlarını tüm çıplaklığıyla gördüler. Mücadele gündemlerine sarı sendikacılarla mücadeleyi de aldılar. Tüm İsveç halkı, onların safında yer aldı. Radyo, televizyon, burjuva ve revizyonist basın ve maceracılar onların mücadele direncini kıramadı.

İş mahkemesine verildiler, para cezasına çarptırıldılar, iki kez mahkum edildiler. Ama bir an için bile sallanmadılar, giderek tek bir vücut oldular; Toplumsal Anlaşmayı tanımadıklarını ilan ettiler.

1945'lerden bu yana, İsveç'te en uzun ve kararlı direnişi gerçekleştirdiler. Onların direnişi, İsveç işçi sınıfı için yeni bir sayfa açtı

İsveç iş mahkemelerinden bir görüntü. Her zaman işçinin aleyhine işleyen bir mekanizma

İşçiler 32 No'lu kanunu protesto ediyor. "Toplumsal Anlaşmaya Hayır"

GREV ARTIŞINI GÖSTEREN TABLO

Yıllar	Kanuni grev	"Kanunsuz" grev
1950-54	140	52
1955-59	74	69
1960-64	88	107

YARIN: Toplusözleşme görüşmeleri nasıl yürütülüyor?

TEKEL GENEL MÜDÜRLÜĞÜNDEN:

1— 27. 10. 1978 Cuma günü saat 11.00'de eksiltmesi yapılacağı duyurulan 4.625.000,- TL. tahmini bedelli 6 adet İstif Makinası (Fork - Lift) ve 1 adet Kağıt Bobin Tutma Ataşmanı bu defa şartnamesinde değişiklik yapıldığından 21. 11. 1978 Salı günü saat 15.30'da İstanbul-Cibalidekı Merkez Satınalma Komisyonunda kapalı zarf yöntemi ile yeniden eksiltmeye çıkarılmıştır.

Geçici Teminatı: 152.500,- TL. dır.

2— Şartnamesi anılan Komisyon ile Ankara ve İzmir Başmüdürlüklerinde görülebileceği gibi bedelsiz de alınabilir.

3— İhaleye katılmak isteyen firmalar 15. 11. 1978 günü çalışma saati bitimine kadar teknik özelliklerini belirten tekliflerini İşletme Grubu Müdürlüğü Makina ve Donatım Şubesi Müdürlüğüne vererek ihaleye katılma belgesi alacaklardır. Belge alamayanlar ihaleye katılamazlar.

4— İsteklilerin, 2490 Sayılı Yasanın 31 nci ve Eksiltme Şartnamesinin 29 uncu maddesine göre hazırlıyacakları kapalı teklifzarfları ile;

a) İhaleye Katılma Belgesini,
b) Geçici Teminat Makbuzunu,
c) Kanuni İkametgahına ilişkin belgelerini,
d) İstekli bir ortaklık ise;
aa) İdare Merkezinin bulunduğu yer mahkemesinden veya siciline kayıtlı bulunduğu Ticaret Odasından veya sair resmi bir makamdan ortaklık siciline kayıtlı ve halen faaliyette olduğunu gösterir ve bu eksiltmenin ilk ilân tarihinden sonra alınmış bir belgeyi,
bb) Ortaklığın sirküleri veya ortaklık adına teklifte bulunacak kimselerin bu ortaklığın vekili olduğunu gösterir noterden onanlı vakaletnameyi, İhale saatinden bir saat öncesine kadar 1. maddede belirtilen Komisyona makbuz karşılığında vermeleri şartır.

5— Bu ihale ile ilgili belgelerin posta ile gönderilmesi halinde gecikme ve kaybolmalar kabul edilmez. Duyurulur.

(Basın : 26231 — 1366)

DEVLET ORMAN İŞLETMESİ AYVACIK MÜDÜRLÜĞÜNDEN
(ÇANAKKALE)

BÖLGESİ	DEPOSU	CİNS VE NEV'İ	MİKTARI ADET	MİKTARI M3.DM3.	MUHAMMEN BEDELİ	PARTİ ADEDİ	PEŞİNATI	VADESİ
Ayvacık	Ayvacık	2.S.N.B.Çk.Tomruk	309	126.137	3000.-	4	%50	6 ay
"	"	3.S.N.B.Çk. "	2714	933.990	2100.-	21	"	"
"	"	3.S.N.B.Çz. "	1632	434.907	1650.-	12	"	"
"	"	3.S.K.B.Çk. "	1923	454.417	1500.-	12	"	"
"	"	3.S.K.B.Çz. "	2964	519.597	1200.-	19	"	"
"	"	Sanayi odunu	582	56.880	850.-	2	"	"
			10124	2525.928		70		

İşletmemizin yukarıda yazılı orman emvali orman dışı depolarından açık artırma suretiyle %50'si ve vergileri peşin, %50 si 6 ay vadeli limitli ve kat'i banka mektubu karşılığı 15/C model şartname gereğince 17 KASIM 1978 tarihinde rastlayan CUMA günü saat 14.00'de İşletmemiz satış salonunda toplanacak komisyon marifetiyle satılacaktır.

Alıcıların teminatlarını saat 14.00'e kadar İşletme veznesine yatırmaları sanayi odunlarına iştirak edeceklerin 1978 yılı vizesi olmuş kapasite belgelerini ibraz etmeleri zorunludur.

Satışla ilgili şartname ve satış listesi Orman Genel Müdürlüğünde, Çanakkale Orman Bölge Başmüdürlüğünde, İşletmemizde ve civar İşletme Müdürlüklerinde görülebilir.

Alıcıların lüzumlu belge ve teminat makbuzları ile birlikte satış günü komisyona müracaatları ilan olunur. 26/10/1978

(Basın: 26871-1364)

Kıbrıs Türk Meclisi "UBP-MHP ilişkileri ve Kontrgerilla" konusunu görüştü

Orhon, Kontrgerilla faaliyetlerini anlatırken UBP Milletvekilleri Meclisi terketti

Urhon, Kenan Coygün ve Selahattin Öztokatlı hakkında açıklamalar yaptı

●

Alper Orhon, açıklamalarında Gazetemizin yayınına sık sık değindi

●

Örek, tartışmayı engellemeye çalıştı

●

Kıbrıs'a kaçak girenlerden birinin katil olduğu anlaşıldı

HABER MERKEZİ

Kıbrıs Türk Federe Meclisi, "Ulusal Birlik Partisi-Milliyetçi Hareket Partisi ilişkileri ve Kontrgerilla" hakkındaki görüşmeyi dün sabaha karşı tamamladı.

Halkçı Parti Genel Başkanının önerisi oya sunulmadı.

Konuya ilişkin ilk konuşmayı yapan Halkçı Parti Genel Başkanı Alper Orhon MHP ve Kontrgerilla konusunda gazetemizde ve diğer gazetelerde yer alan yayınlardan pasajlar okudu. Orhon'un bir saat süren konuşması iktidardaki UBP milletvekillerince sürekli olarak engellenmeye çalışıldı.

Halkçı Parti Genel Başkanı, Türk Mukavemet Teşkilatının eski liderlerinden Emekli General Kenan Coygün (Kemal Coşkun)'un faaliyetleri ile ilgili olarak gazetemizde yayınlanan yazıları okurken, Başbakan Osman Örek kendisini engellemeye çalıştı. Örek elini masaya vurarak "Bir paçavranın yazdıklarını okuyarak TMT'yi suçlayamazsınız" dedi. Bu arada Ulusal Birlik Partisi milletvekilleri de salonu terkettiler.

Meclisin daha sonraki oturumunda yeniden söz alan Halkçı Parti Genel Başkanı Alper Orhon, Türkiye'deki eylemlere karışan birçok MHP'linin Kıbrıs'a geldiğini doğruladı. Orhon Kıbrıs Türk kesiminin sahil köylerinden Davlos'da silah imalatı, Orga'da atış eğitimi yapıldığını ve iki hafta önce de Esentepe köyü dolaylarına silah çıkarıldığını açıkladı. Kıbrıs Türk Toplumu lideri Rauf Denktaş'ın oğlu Raif Denktaş'ın da bu faaliyetin içinde yer aldığını söyleyen Orhon, Rauf Denktaş'ın partisi UBP'nin MHP'lilere yardımcı olduğunu söyledi.

Orhon, Kıbrıs'a gelen MHP'lilerin Fikret Kürşat'ın Türk Ocağı Derneğine üye olduklarını, bu derneğin bir süre önce Lefkoşe'de düzenlediği törene çok sayıda silahlı komandonun katıldığını belirtti. Orhon şöyle dedi:

"Sayın Fikret Kürşat, Rauf Denktaş'ın yakınıdır. Kürşat'ın kardeşi Denktaş'ın kızı ile evlidir. Türk Ocağı Derneği de Ulusal Birlik Partisinin görünümündedir.

"Derince köyünde Türk Ocağından istifa eden bazı kişiler bir süre önce silahlı saldırıya uğradılar. Olaylardan bir gün önce köye gelen Fikret Kürşat'ın bu saldırının planlanmasında yer aldığı söyleniyor."

Halkçı Parti Genel Başkanı Orhon, silah imalatı yapıldığını söylediği Davlos'da Raif Denktaş'ın Mustafa Aslan ve Necati Gülce adlarındaki kişilerle toplantılar yaptığını söyledi.

Orhon konuşmasının daha sonraki bölümünde, Karpas yöresinde yoğun faaliyet gösteren Selahattin Öztokatlı isimli MHP'linin faaliyetlerine yer verdi. Daha önce gazetemizde açıkladığımız gibi, Öztokatlı bazı yetkililerin yardımıyla ve ASYA Haber Ajansı yoluyla Kıbrıs'da MHP'nin propagandasını yapıyor. Orhon, Öztokatlı ile ilgili olarak şunları söyledi:

"Kendisini Karpas yöresinde emekli subay, emekli hava binbaşısı, MİT Ajanı veya MHP militanı olarak tanıtan Selahattin Öztokatlı'ya Federe Devlet Maltepe, Yeşiltepe ve Magosa'da ev tarla, ve bahçe tahsis etmiştir. Bu kişi üç ayrı köyde üç ayrı kooperatiften 125 bin lira kredi almıştır. Öztokatlı Ziraat Bankasında ve T.C. Yardım Heyetinde bazı MHP'lilere olan yakınlığı ile tanınır.

"Öztokatlı bu kişilere yakınlığı dolayısıyla tarım kredisi alacağı vaadiyle birçok köylüden rüşvet almıştır."

Orhon konuşmasının devamında Batı'da Kormaçit burnuna yakın Orga köyünde gece 21.00 den sonra atış eğitimi yapıldığını, Doğu sahillerinde Esentepe köyüne yakın bir yöreye iki hafta önce silah çıkarıldığını söyledi. Halkçı Parti Genel Başkanı Güvercinlik köyünde iktidar partisinin kimlere 13 milyon tutarında kredi dağıttığını da sordu.

Orhon, bu konuşmasına hükümetten yanıt aldıktan sonra daha geniş açıklamalar yapacağını söyledi.

Oldukça elektrikli bir hava içinde cereyan eden görüşmeler sırasında, Kontrgerilla ve MHP ile ilişkisi bulunduğu belirtilen, UBP milletvekili Raif Denktaş, önerge sahibi Alper Orhon'u CIA ajanı olmakla suçladı.

Raif Denktaş, "Türkiye'de bazı yayın organları ciddiyetini kaybetmiştir. Aydınlık Gazetesinde Kıbrıs'la ilgili yazı Alper Orhon tarafından yazılmıştır."

Cumhuriyetçi Türk Partisi Genel Başkanı Özker Özgür de yaptığı konuşmada, "UBP-MHP ilişkilerinin açıkça belli olduğunu" söyledi.

Hükümet adına söz alan Başbakan Osman Örek, haklarında öne sürülen iddiaları reddederek, "Burada bu çirkin iddiaları görüşmek bile büyük talihsizliktir. Ortada bir oyun oynanmaktadır. Bu konuda polemiğe girerek bizi tuzağa düşürmek istiyorlar" dedi.

İskenderun'dan kiraladıkları bir balıkçı motoru ile 16 Ekim'de Kıbrıs'a kaçarak Karpas askeri bölgesinde yakalanan iki kişinin gerçek kimlikleri belli oldu.

Yakalandığında polise kendisini "Temel Şahin" diye tanıtan şahsın cinayet hükümlüsü Necati Sevinç olduğu ve Adapazarı hapisanesinden kaçarak arkadaşı Duran Çıngı ile birlikte Kıbrıs'a sığınmaya teşebbüs ettiği açıklandı. Duran Çıngı ise yedi yıldır asker kaçağı olduğunu itiraf etti.

Bir emniyet yetkilisi Necati Sevinç'in sorgusu sırasında sık sık çelişkiye düştüğünü, siyasi konularda çok hassas olduğunu söyledi.

UMDUĞUNU BULAMADI

Türkeş döndü

İSTANBUL (ÖZEL)

Bir süre önce Almanya'ya giden MHP Genel Başkanı Alpaslan Türkeş dün Türkiye'ye döndü ve bir basın toplantısı düzenledi.

Bilindiği gibi bir süre önce basında Türkiye'de adam öldüren ve birçok anarşist faaliyette yer alan MHP yanlısı komandoların Almanya'ya kaçtıkları ve bu ülkeden sığınma hakkı istediklerine dair haberler yeralmıştı. Türkeş'in Almanya gezisi de Türkiye'de "kaçak komandoların Almanya'ya sığınmalarını sağlamak üzere kamuoyu hazırlamak" biçiminde yorumlanmıştı.

Türkeş'in Almanya gezisinden izlenimler

Başbuğ Almanya'dan eli boş dönüyor

FRANKFURT BÜROSU

Kontrgerillanın üzerinden ortunun kaldırılması, MHP'li komandoların cinayetlerinin teker teker açığa çıkarılması faşist ETKO çetesinin köylülerin mücadelesiyle dağılmasından sonra, Türkeş, Federal Almanya'ya geldi. Kuyruğunu tam kıstıran Türkeş, Dortmund'da bir dizi Avrupa ülkesinde halk gecesi var diye getirilen işçilerin önünde yaptığı konuşmada, "yalancı", "cüce" ve "iftiracı" gibi sözcükler kullandı. Faşist olmadığını ve faşizme karşı olduğunu da iddia edebildiği bu konuşmasında, Aydınlık'ın yayınladığı yazıları tekzip edemeyen Türkeş, bu kez yurt dışında ağız yırtma tehditleri atmaya başladı. "Komünist basın anarşinin kaynağı bellidir, o da MHP'dir demek istiyorlar. Açıkça söylemeye cesaret edemiyorlar. Açıkça söyleseler ağızlarını yırtarım" dedi. Türkeş kapalı salonda rahat rahat ağız yırtarken, dışarda aralarında Almanlar da bulunan binlerce Türkiyeli, üzerinde "Katil Türkeş defol!", "MHP kapatılmalı, katiller cezalandırılmalıdır" yazılı pankartlarla Türkiye'deki anarşinin kaynağını protesto ediyordu. Türkeş veyanındaki Gün Sazak, Batı Berlin'den sonra toplantı salonu boomboş olan Frankfurt'ta da protesto edildi. Yurt dışındaki işçiler, Alman arkadaşlarını da yanlarına alarak, Türkeş'i protesto ettiler. MHP'nin kapatılıp, Kontrgerilla sorumlularının cezalandırılmasını, akan kanların hesabının sorulmasını istediler.

Besbelli ki Türkeş kendini yuhalatmaya gelmedi. Gelişindeki nedenlerden biri olan, Avrupa'da sağcı olarak tanınan muhafazakar partilerden, kendine değil destek sağlamak, yakınlık bile görmedi. Batı Berlin'de CDU (Hıristiyan Demokrat Birlik) İl Eyalet Başkanı Peter Lorenz ile kısa bir konuşma yapmakla yetinmek zorunda kaldı. Sahte TKP'nin aylardır büyük çaba ve yalanlarla Türkeş ile arasında ilişki kurmak için uğraştığı CSU (Hıristiyan Sosyal Birlik) Genel Başkanı Franz Josef Strauss ise Türkeş'le görüşmeyi reddetti. Kendisiyle konuştuğumuz Strauss'un Münih'teki bürosundaki parti yetkilileri, Strauss'un Türkeş'le görüşmeyeceğini bildirdiler.

Bizce, ellerinin kanını silmeden ünlü başbuğu Almanya'ya getiren ikinci neden üzerinde durmak gerekir. Türkeş, Kontrgerillanın son üssü Kıbrıs'taki faaliyetlerinin de açığa çıkmasıyla kendisine her zaman kullanabileceği bir üs kurmak üzere, Almanya'ya geldi. Bir süredir Türkiye'de cinayet, adam kaçırma, suikast suçlarından aranan komandolar Almanya'ya gelerek, siyasi sığınma hakkı için Federal Almanya Siyasi İltica Bürosuna başvurmaya başlamışlardı. Hitler faşizminden kurtulan ve yeniden kurulan Federal Almanya Anayasası, siyasi iltica ile ilgili kanunu gevşek tutmuştu. Birkaç üçkağıtçı avukatın, iki yıldan beri özellikle Doğu Berlin üzerinden gelen Pakistanlılardan büyük paralar kazandıkları biliniyor. Bu yolla oturma ve çalışma izni alan MHP'li militanlar, Türkeş'in Avrupa'daki vurucu gücünü oluşturacak.

Diğer yandan Türkeş, bu Almanya gezisinde MHP Bavyera Eyalet sorumlusu Hasan Oraltay ile de bir görüşme yaptı ve Oraltay'ı MHP ile CIA arasındaki ilişkilerin güçlendirilmek için görevlendirdiği söyleniyor. CIA'nın kontrolundaki bir radyo olan Radio Liberty'in Türkmenler için yayın yapan bölümünde çalışan Oraltay, Münih'te Volpinistr 3 A'da oturuyor.

Sağmalcılar Cezaevinden kaçan

13 FAŞİST KATİL ARANIYOR

● İstanbul Emniyet Müdürü Kozakçıoğlu, aynı cezaevinden 10 Ekimde de Cabir Aygün adlı faşistin kaçtığını açıkladı

● Kaçak faşistler bazı gazetele . telefonla arayarak "Ölmek için kaçtık, işkenceci polislerden ve bütün sorumlulardan hesap soracağız" dediler

● Jandarma İl Alay Komutanı Albay Halit Kartal, Binbaşı Erol Yıldırım ve Yüzbaşı Tuncay Yıldırım'ın MHP yanlısı oldukları ileri sürüldü

● Başbakan, kaçakların dışarda can güvenliklerinin bulunmadığını, tek çarelerinin teslim olmak olduğunu bildirdi

HABER MERKEZİ

Önceki gün İstanbul Sağmalcılar Cezaevinden kaçan ve çeşitli cinayet, yaralama, soygun ve sabotaj suçlarından yargılanan 13 faşist bütün yurtta aranıyor. Kaçak faşistlerin resimleri çoğaltılarak bütün ilgililere dağıtıldı.

Aranan faşist katillerin isimleri şöyle: Veli Can Oduncu, Ferhat Tüysüz, Oğuzhan Cengiz, Yusuf Arpacık, Mustafa Yılmaz, Vedat Kasımlar, Fuat Çatalbaş, Murat Güler, Ömer Uyar, İsmet Koçak, Nizamettin İşçi, İsmail Erdoğan, Halil Güven.

Bu arada olayla birlikte aynı cezaevinden 16 Mart tarihinde Ethem Gül, 30 Ağustos tarihinde Seyfi Kambur, 10 Ekim tarihinde Cabir Aygün ve 16 Ekimde de Bahri Kahraman adlı faşistlerin kaçtıkları da ortaya çıktı. Bu dört faşistin kaçması olayının basından ve kamuoyundan gizlendiği ve emniyet yetkililerinin de kaçış olaylarını yeni öğrendikleri açıklandı.

FAŞİSTLERE CEZAEVİ DIŞINDAN VE İÇİNDEN YARDIM EDİLDİĞİ BİLDİRİLDİ

Faşistlerin görüşmeci mahallinde bulunan demir parmaklıkları kesmeleri ve arada bulunan camı kırmadan çıkararak kaçmalarının, kaçışın önceden planlandığı ve faşistlere dışarıdan yardım edildiği kanısını kuvvetlendirdiği bildirildi.

Cezaevinden bir ilgili, mahkumla görüşmeciyi birbirinden ayıran camın hiç kırılmadan çıkarılması ve demir parmaklıkların kesilmesinin, faşistlere ziyaretçilerinin veya dışarıdan birilerinin yardım ettiğini gösterdiğini belirtti. Aynı ilgili demir parmaklıkların ziyaret sırasında kesilmesinin mümkün olamayacağını da ifade etti. İlgili, faşistlerin kaçtığı gün bazı yetkililer tarafından, görülmeyen bir uygulamayla bütün kapıların açılmasının emredildiğini, bazı gardiyanların da olaydan bir gün önce faşistlerin koğuşunda çay içerken görüldüklerini söyledi.

Olayı haber aldıktan sonra konuyla ilgili bir açıklama yapan İl Jandarma Alay Komutanı Albay Halit Kartal, dış korumanın çok güçlü olduğunu, ancak iç korumanın iyi yapılmaması yüzünden kaçma olayının gerçekleştiğini söyledi.

Kaçma olayı sırasında, cezaevinde görevli olan iki müdür Mustafa Çetin ve İzzet Özkan'ın görev başında olduğu da saptandı.

ARAMA VE OPERASYONLAR SÜRÜYOR

Polis ve jandarma kuvvetleri, faşistlerin cezaevinden kaçtığını haber aldıktan sonra arama faaliyetlerini başlattı. Önceki gün ve dün sürdürülen aramare operasyonlar sırasında, üzerinde kimliği bulunmayan yurttaşlar da gözaltına alındı.

Öte yandan, önceki gün cezaevini ziyaret eden herkesin tek tek evlerinde arandıkları bildirildi.

İstanbul Emniyet Müdürlüğünde tüm izinler kaldırıldı. Bu arada kaçan faşistlerin, yakalandıkları zaman üzerlerinden çıkan isim ve adresler de değerlendirilerek, gerekli önlemlerin alındığı da bildirildi. Çevre illere faşistlerin kimlikleri hakkında geniş bilgi verildi ve buralarda önlem alındı, kaçakların resimleri bütün ilgili yerlere dağıtıldı.

Bu arada kaçan 13 faşistin Ankara'ya gelme ihtimalleri olduğunun belirlendiği ve bu nedenle şehrin giriş noktalarında önlem alındığı öğrenildi.

Polis yetkilileri, içlerinde "Canım sıkılmıştı adam öldürdüm" diye ifade veren Ferhat Tüysüz, bomba uzmanı olarak tanınan Oğuzhan Cengiz gibi canilerin bulunduğu sanıkların kaçmasının polise ancak saat 18.30'da bildirildiğini, böylece kaçaklara 4.5 saat rahat hareket etme olanağı sağlandığını belirttiler.

Adalet Bakanı Mehmet Can, olayla ilgili soruşturmayı yapmak üzere iki bakanlık müfettişinin İstanbul'a gönderildiğini açıkladı.

İÇİŞLERİ BAKANLIĞI HALKTAN YARDIM İSTEDİ

İçişleri Bakanlığı, önceki gün Sağmalcılar Cezaevinden kaçan 13 faşistin yakalanması için halktan yardım istedi.

İçişleri Bakanlığı tarafından dün yapılan açıklamada, adam öldürme, yaralama, bomba atma ve vatandaşların toplu bulundukları yerleri silahla tarama gibi çeşitli şiddet olaylarının sanığı olan 13 faşistin, daha önce silahlı çatışma sonucu yakalanabildikleri hatırlatıldı. Bu kişilerin her an aynı tür suçları çekinmeden işleyebilecek karakterde şartlandırılmış militan oldukları bildirildi ve arama faaliyetlerinin yurt çapında sürdürüldüğü belirtildi.

İçişleri Bakanlığının açıklamasında, "Televizyon ve basında fotoğrafları yayınlanmış olan bu yasa kaçaklarını gören ve teşhis eden yurttaşlarımızın, durumu zaman geçirmeden en yakın polis ve jandarma örgütüne, ya da Cumhuriyet Savcılarına ve Mülki İdare Amirlerine bildirerek yakalanmalarına yardımcı olmaları, bireysel ve toplumsal olayların önlenmesi bakımından önemle duyurulur" denildi.

VİLAYETTE TOPLANTI YAPILDI

13 faşistin cezaevinden önceki gün kaçması ile ilgili olarak dün İstanbul Valiliğinde bir toplantı yapıldı. Toplantıya İstanbul Valisi İhsan Tekin, İstanbul Bölge Jandarma Komutanı Albay Necati Una ve İl Jandarma Alay Komutanı Albay Halit Kartal katıldı.

SON GELİŞMELER

Emniyet yetkilileri 141 numaralı ekibin, sanıklardan birini Kumkapı dolaylarında kıstırdığını bildirdiler.

Öte yandan olaydan sonra isimsiz yüzlerce ihbar yapıldı. İhbarların polisi yanlış yerlere sevketmek amacıyla yapıldığı açıklandı.

Sağmalcılar Cezaevinin dış korunmasından sorumlu olan Jandarma İl Alay Komutanı Albay Halit Kartal, Binbaşı Erol Yıldırım ve Yüzbaşı Tuncay Yıldırım'ın MHP yanlısı oldukları ileri sürüldü.

Bu arada kaçak faşistler bazı gazeteleri telefonla arayarak "ölmek için kaçtık. İşkenceci polislerden ve bütün sorumlulardan hesap soracağız." dediler.

Adalet Bakanı Sağmalcılar Mümessil Savcısının görevinden alındığını açıkladı.

ECEVİT'İN GÖRÜŞÜ

Öte yandan dün Cumhurbaşkanı Korutürk'le olağan görüşmeden sonra Başbakan Bülent Ecevit, gazetecilerin olayla ilgili sorularını cevaplandırdı.

Başbakan kaçış konusunda "Olayda ihmalin de ötesinde bazı kasıtlar vardır" diyerek görüşünü belirtti.

Ecevit, kaçan ya da kaçırılan faşistlerin kendilerini kimlerin suç işlemeye teşvik ettiğini itiraf ettiklerini açıklayarak, "İnşallah dışarda canları emniyette olur" dedi.

MHP'NİN TAVRI

THA muhabirine açıklamada bulunan MHP İstanbul Gençlik Kolları Başkanı Kazım Ayaydın, "MHP siyasi bir partidir. ÜGD ise ondan tamamen ayrı yasal bir dernektir. Partimizin, kaçanlarla bir ilgisi yoktur. ÜGD ile ilgileri olup olmadıklarını ise bilmiyorum" diyerek, daha önce temize çıkarmak için "deli", "tiyatrocu", "çocuk" dedikleri faşist katillerle bir ilgileri olmadığını iddia etti.

KOZAKÇIOĞLU'NUN AÇIKLAMASI

Sağmalcılar Cezaevinden önceki gün 13 faşistin kaçmasıyla ilgili olarak bir açıklama yapan İstanbul Emniyet Müdürü Hayri Kozakçıoğlu, olayın Emniyet Müdürlüğüne 18.30'da intikal ettirildiğini bildirerek, "Bu olay kaçma değil, salıverme dir" dedi.

Kozakçıoğlu faşistlerin kaçmasıyla ilgili olarak İstanbul'un tüm çıkış yollarının emniyet ekipleri tarafından denetim altına alındığını, tüm araçların arandığını ve kimlik kontrolü yapıldığını bildirdi. Hayri Kozakçıoğlu açıklamasına şöyle devam etti:

"Bu önlemlerden ayrı olarak İstanbul'dan dışarı gidecekler için ulaşım merkezi olan otobüs terminalleri ile tren istasyonlarında ve vapur iskeleleri ile havaalanında gerekli önlemler alınmıştır. Ayrıca, şehrin muhtelif yerlerinde ve özellik gösteren noktalarda ilgililerce denetim ve kontrol sürdürülmektedir. Polisin jandarma ile müşterek yaptığı ve yapacağı bu önlem, uzun süre devam edecektir."

Cezaevinden kaçan Veli Oduncu, kendi el yazısıyla itiraf ediyor...

1

DELİ DEMİŞLERDİ

"EROL DOĞAN'I ÖLDÜRDÜM"

"ZEYTİNBURNU'NDA BİR KAHVEYİ KURŞUNLADIM"

"FATİH'TE BİR KUYUMCUYU SOYDUM"

"TAMER İSİMLİ BİR GENCİ KURŞUNLADIM"

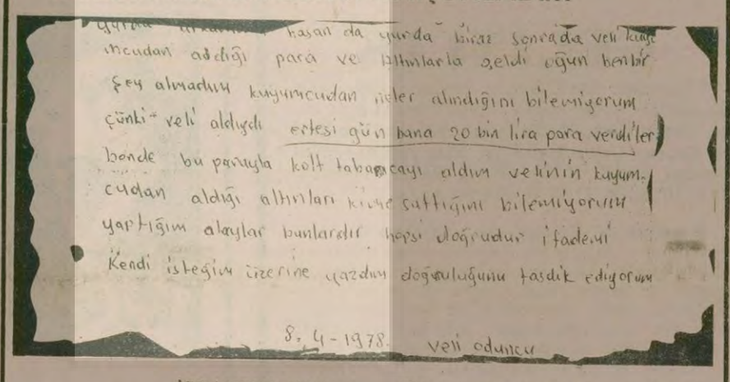

Veli Can Oduncu 16 yaşında. 18 yaşındaki Erol Doğan'ı "sen komünistsin" diyerek vurup öldürmekten yargılanırken Sağmalcılar Cezaevinden kaçtı. Bunlardan başka Tekirdağ yurdu önünde Taner Aral ve Engin Saltoğlu adlı gençleri yaralamak, Zeytinburnu'nda bir kıraathaneyi kurşunlamak, Fatih'de silah zoru ile bir kuyumcuyu soyarak 3,5 kilo altın çalmak, iki öğretmene Şehremini'de ateş açmak ve Niğde öğrenci yurdunu basmak suçlarından sanık.

Veli Oduncu, kendini şöyle tanıtıyor:

"Ben ülkücüyüm ve Milliyetçi Hareket Partiliyim. Fakat bu partide kaydım yoktur. Ben Türkiştan göçmeniyim."

ODUNCU İŞLEDİĞİ SUÇLARI ŞÖYLE ANLATIYOR

"Tahminen 1 sene önce komünistler tarafından dövüldüm. Hadise Salihli'de ablamın yanında misafir bulunduğum sırada oldu. Bundan sonra komünistlere düşmanlık duymaya başladım. Bunun üzerine ismini bilmediğim silah kaçakçısından çek yapısı 7,65 çapında 10 adet mermisiyle 3500 liraya bir tabanca satın aldım. Bu silahı aldıktan sonra geçen yıl Temmuz ayında Zeytinburnu hat boyunda kahveden tanıdığım Erol Doğan'a rastladım. Komünist olup olmadığını sordum. CHP'li olduğunu söyledi. Ben de ona "Sen komünistsin ölmen lazım" dedim. Belimdeki Çek yapısı silahla üzerine 3 el ateş ettim. Almış olduğu yaradan olay yerinde hemen öldü. Erol Doğan'ın yanında iki arkadaşı vardı. Bu şahıslara ateş etmedim. Bu olaydan sonra Edirnekapı Talebe Yurduna giderek, Albay Can'ın adını vererek bir oda istedim. Bana 324 nolu odayı verdiler. Bana odayı veren şahsın talebe mi, odacı mı olup olmadığını bilmiyorum. Bu yurtta 20 gün kadar kaldım. Bu süre içinde yurttan dışarıya hiç çıkmadım. Yemek ihtiyacını kantinden temin ettim."

ÖLDÜĞÜNDEN EMİN OLMAK İÇİN TEKRAR ATEŞ EDİYOR...

Veli Oduncu ifadesinin bundan sonraki kısmına tekrar başa dönerek cinayeti nasıl işlediğini ve öldüğünden emin olmak için nasıl ateş ettiğini anlatıyor.

"Erol Doğan'ı gördüm. Buna sorduktan sonra silahı dayadım. Ondan sonra oradaki alçak bir duvardan bahçe gibi bir yere geçirdikten sonra ilk olarak göbeğine ateş ettim. Yere düştü. Tekrar vücuduna 2 el ateş ettim."

Oduncu olayın bu kısmını bir diğer ifadesinde şöyle anlatıyor: "Karnının sağ tarafından yaraladım. Ve yere düştü. Peşinden tekrar kafasına tabancamı ateşledim. Öldüğüne kanaat getirdikten sonra yola çıktım."

"Olayda kullandığım silah bana aitti. Kimseye vermedim. Meydana çıkmasın diye Zeytinburnu civarında sahilden denize attım. Erol Doğan'ı öldürdüğüm sırada benim yanımda Zeytinburnu semtinde oturur ve Sirkeci civarında kunduracılık yapar Bilal ve Ahmet arkadaşlar yanımda idi, fakat olaya karışmadılar. Sadece olayı gördüler.

"Bu olaydan sonra Taner ve ismini bilmediğim şahsı da Tekirdağ Öğrenci Yurdunun alt tarafındaki sokak içinde tabanca ile ateş etmek suretiyle yaraladım. Bu olayda Taner'in yanında bulunan bir arkadaşı da yaralanmış. (Taner Aral ve Engin Saltoğlu) Onu tanımıyorum. Taner'i yurdun önünde ülkücü arkadaşlarla kavga ettiğinden tanırım. Kendisi komünisttir. Bunun için ateş ettim. Bu olayda kullandığım tabanca 7,65 çapında Astra tabanca idi. Tekirdağ Yurduna Ülkü Ocakları tarafından verilmiştir. Kimin verdiğini bilmiyorum. Tabanca yurtta nöbet tutan şahıslarda durur. Yurt Müdürü de silahın varlığından haberdardır. Bu silahı olaydan sonra Habib diye birisine verdim. Yurtta yatar kalkar. Kendisi öğrenci değildir. Boşta gezer. Tabancayı benden aldıktan sonra Türk yurduna götürmüş. Bundan bir müddet önce o yurtta 5 tabanca yakalanmıştı. Onlardan bir tanesidir.

"Bu olaydan sonra Zeytinburnu'nda yerini ve kime ait olduğunu bilmediğim bir kahveye Maraş Yurdundan tanıdığım Veli isimli bir arkadaşın (Veli Bozdoğan), kendi arkadaşından aldığı beyaz renkli Anadol marka vasıtayla gittik. Ben o kahveden kimseyi tanımıyorum. Veli ile beraber oto ile gezerken Veli bana bu kahvede komünistlerin oturduğunu söyledi. Araba ile kahvenin önünde durarak arabanın camını açtım. Ve oturduğum yerden ateş ettim. Sonra kaçtık. Sonradan Zeytinburnu'ndaki arkadaşlardan kahveden 3 kişinin yaralandığını öğrendim. Olayda 45'lik Kolt tabanca ile 2 mermi attım. Ayrıca yanımda taşıdığım 14'lü tabanca ile de 7-8 mermi attım. Kolt tabanca şimdi polise yakalattığım tabanca idi. 14'lü ise dünkü olayda kullandığım tabanca idi. Kolt tabancayı 20 bin lira vererek kaçakçıdan satın aldım. Aldığım şahsı tanımıyorum. 14'lü tabancayı Ülkü Ocakları Aksaray Şubesinden Mustafa isimli şahıs bana vermişti. İki ay önce."

YARIN: Diğer olaylar

CHP'Li BELEDİYE BAŞKANI İŞÇİLERDEN BASKIYLA İMZA TOPLUYOR

GAZİANTEP (ÖZEL)

Gaziantep'e bağlı İslhiye Belediyesinde baştemsilcilik yapan Mehmet Arıkan'ın baştemsilciliğini düşürmek isteyen CHP'li Belediye Başkanı Sabahattin Demirel'in baskıyla ve sahtecilikle imza topladığı bildiriliyor.

Belediye Başkanı'nın, işçi haklarına yönelen tutumlarına karşı çıktığı için hakkında imza toplattığı baştemsilcinin yanı sıra işyerindeki idğer işçilere de kötü davrandığı söyleniyor.

Bu arada baştemsilci Mehmet Arıkan'ın aleyhinde imza toplayan Belediye Başkanı'nın adamlarının bunu reddeden işçiler adına sahte imzalar attıkları, bazı işçileri de tehdit ederek ya da çeşitli uydurma gerekçelerle imza vermeye zorladıkları öğrenildi. İtfaiyede çalışan Belediye İşçileri de "bize itfaiye teşkilatına temsilci seçeceğiz diyerek imza topladılar, bilseydik atmazdık" diye konuştular.

İsveç Türkiye'de bir atom reaktörü kuracak

STOCKHOLM (THA)

Türkiye ile İsveç arasında, Türkiye'de bir Atom Reaktörü kurulması konusunda anlaşmaya varıldı. Anlaşma, İsveç radyo ve televizyonunda birinci haber olarak verildi.

Konuyla ilgili bir açıklama yapan İsveç Ticaret Bakanı Hadar Cavs, "Biz bu kararı alırken, Türkiye'nin atomu barışçı yollarla kullanacağına inanıyoruz. Bu yüzden karşı değiliz. 5 Milyar Kron maliyetli (30 milyar Türk Lirası) ve 1980 yılında bitecek olan bu projeye, İsveç hükümeti olarak kefil oluyoruz" dedi.

GERÇEĞİN IŞIĞINDA

Tencere yuvarlanmış, kapağını bulmuş

Doğan Yurdakul

Denize düşen yılana sarılır.

Çöküşe giden güçler, çöküşe giden başka güçlere sarılarak canlarını kurtarmaya çalışıyorlar.

Kontrgerilla çökerken Halkın Kurtuluşu çetesine sarılıyor, Halkın Kurtuluşu çökerken MHP'ye sarılıyor, MHP çökerken sahte TKP'ye sarılıyor, TKP çökerken tekrar Kontrgerillaya sarılıyor.

MHP'nin yayın organı Hergün gazetesinin yazarı Taha Akyol, devrimcilerin tabanlarını Halkın Kurtuluşuna kaptırmaya başladıklarını yazmış.

Bataklığa batanlar, hep devrimcilerin tabanını şuna veya buna kaptırdığını söyleyerek batıp boğulurlar.

Taha Akyol son zamanlarda Marksizmin teorisi ile en fazla ilgilenen yazarların başında geliyor. MHP'nin çevresinde daralan çemberi "unutturacak" derecede kendini Marksist teoriye kaptırmış gibi görünüyor. Hani "dogmatik" veya "medrese mollası" dediklerimiz cinsinden.

Peki bu MHP'li Taha Akyol, Marksist teori ile uğraşıp kendini neden bu kadar yorar dersiniz?

İddiası oldukça büyüktür. Yüzyıldan beri birçoklarının yaptığını [illegible] Marksizmin bugün artık [illegible] olduğunu ispatlamaya çalışmaktadır.

Bu çabanın muhatapları bellidir. Taha Akyol'un yazdıklarına hiç bir Marksist itibar etmeyeceğine göre, bu yazılar olsa olsa MHP'li tabana yazılmaktadır. O MHP'li taban, artık "nasyonal-sosyalist" faşist ideolojiden soğumaya başlamıştır. Başbuğun "davadan dönenleri ben bile olsam vurun" emri artık geçerliğini yitirmektedir. Faşist ideolojinin, geleceği olmayan, insanı insanlıktan çıkaran bir yol olduğunu ortaya koyanlar ise Marksistlerdir. Marksizm, MHP'nin tabanını bir deprem gibi sallamaktadır.

Taha Akyol'un bugünlerde Marksist teori ile bu derece ilgilenmesinin nedeni de budur. Çemberin bu kadar daraldığı böyle bir dönemde faşizmden uzaklaşanlara Marksizmi ne kadar kötüleyebilirsem, tabanın ayağımın altından kaymasını da o kadar yavaşlatırım diye düşünmektedir.

Taha Akyol gerçekleri kavramak için kendini Marksizme verse, buna karşı söyleyeceğimiz birşey olmaz. Belki birgün o da işçi sınıfı düşüncesini kabul eder, "öldürülmekten korkmuyorum" diyerek halkının saflarında yer alır diye düşünebiliriz.

Ama MHP'li yazar, gerçeklerle savaşabilmek için tarihte ne kadar bilim düşmanı varsa onların yanında saf tutmaktadır. Marksizmi inceledikçe, Bernstein'ı, Troçki'yi, Liu Şao Şi'yi, Dörtlü Çete'yi ve nihayet Enver Hoca'yı savunmaktadır. Taha Akyol'u Halkın Kurtuluşu ile birleştiren ideoloji, aynı komünizm düşmanı ideolojidir. Hiçbir geleceği olmayan MHP ideolojisi, hiçbir geleceği olmayan Halkın Kurtuluşu ideolojisi ile birleşmektedir.

Hergün yazarının "Aydınlık'ın tabanı kayıyor" dediğini okuyunca, yakın geçmiş gözümüzde canlanıyor. Akyol'un, Aydınlık'ın geçmişini yeterince incelemediğini anlıyoruz. Eğer devrimci hareketin geçmişini biraz incelemiş olsaydı, Aydınlık düşmanlarının, "Aydınlık'ın tabanı kayıyor" diyenlerin bugüne kadar başlarına ne gibi felaketler geldiğini öğrenmiş olurdu. Bugüne kadar Aydınlık'ın mücadelesi ile kimin tabanı kaydı, çemberi daraldıysa, hep "Aydınlık tecrit oluyor" diye feryat etmeye başladı.

Taha Akyol Marksizmi okuyup okuyup, Brejnev'in safından Aydınlık'a saldırıyor. Halkın Kurtuluşu Marksizmi okuyup okuyup Brejnev'in safından Aydınlık'a saldırıyor.

Tencere yuvarlanıyor kapağını buluyor.

HAFTANIN FİLMLERİ

İki yerli aşk filmi...

NEZİH ÇOŞ

SELVİ BOYLUM, AL YAZMALIM

Yönetmen: Atıf Yılmaz / Senaryo: Cengiz Aytmatov'un uzun öyküsünden Ali Özgentürk ve Atıf Yılmaz / Görüntüler: Çetin Tunca / Müzik: Cahit Berkay / Oyuncular: Türkan Şoray, Kadir İnanır, Ahmet Mekin, Nurhan Nur, Hülya Tuğlu, Çengiz Eşici, İhsan Yüce / Yeşilçam Filmcilik yapımı (1977) / İstanbul VENÜS, BULVAR, MİSTİK, İNCİ ve OCAK sinemalarında.

1978 Antalya Şenliği, Ulusal Film Yarışması'nda "en iyi ikinci film" seçilen, "en iyi yönetmen" ve "en iyi görüntü yönetmeni" ödüllerini alan "Selvi Boylum, Al Yazmalım" İstanbul sinemalarında bu hafta gösterilmeye başlandı.

Kırgız yazarı Cengiz Aytmatov'un aynı adlı eserinden uyarlanan film hüzünlü bir aşk öyküsü anlatıyor. Adana Aslantaş Barajı inşaatında kamyon şoförlüğü yapan deli dolu bir İstanbul delikanlısı İlyas (K.İnanır), ailesi tarafından sevmediği birisiyle evlendirilmek istenen köylü güzeli Asya'ya (T.Şoray) vuruluyor. Onu kaçırıp imam nikahı ile evleniyor. Bir oğulları oluyor. Derken İlyas'ın iş düzeni bozuluyor, görevi değiştiriliyor, sevdiği karısıyla kavga eden, onu hırpalayan İlyas, evini ihmale başlıyor. Şirketin sekreteri Dilek Hanımla düşüp kalkmaya başlıyor. Durumu öğrenen Asya çocuğunu alıp oradan kaçıyor. Karşılaştığı yol ustası Cemşit (A.Mekin), ona yardımcı oluyor, evinde konuk ediyor. Karısı ve iki çocuğunu depremde yitiren Cemşit'le Asya ve oğlu arasında sıcak bir dostluk kuruluyor. İlyas'a olan sevgisi giderek sönen Asya, Cemşit'le evleniyor. Dört yıl sonra bir rastlantı sonucu İlyas'la karşılaşıyorlar. Asya onunla gitmek ya da Cemşit'le kalmak arasında bocalıyor ve kalmayı seçiyor.

Görüldüğü gibi "Selvi Boylum, Al Yazmalım" Yeşilçam'da benzerlerine pek çok rastlayabileceğimiz türden bir aşk filmi. Yönetmen Yılmaz, Şoray-İnanır-Mekin üçlüsünün ölçülü, oturmuş oyunlarının da yardımıyla rahat bir anlatım tutturuyor, canlı, akıcı bir sinema ortaya koyuyor. Duygusal öyküyü acıklı bir melodrama düşürmeden işlemeyi başarıyor. Çetin Tunca ustalıklı kamerası, Cahit Berkay da müzik çalışmasıyla Yılmaz'ın bu çabasına katkıda bulunuyorlar.

Ancak bazı sinema yazarları "Selvi Boylum, Al Yazmalım" filminde bunun ötesinde bazı toplumcu anlamlar buluyorlar. Filmin "sevgi-emek" ilişkisini işlediğini, sevginin emeğin bir ürünü olduğunu ortaya koyduğunu ileri sürüyorlar. Filmde gerçekten de aşk öyküsü anlatmanın ötesinde böyle bir iddia var. Filmin sonunda, Asya eski sevdiği ile dört yıldır evli olduğu erkek arasında bocalarken, kendi kendisine sorular soruyor. "Sevgi nedir?" diyor. "Ben İlyas'ı mı, yoksa bana dört yıldır bakan, çocuğuma babalık eden Cemşit'i mi seviyorum?" diye düşünüyor. Ve oğlunun ardından o da Cemşit'e doğru ilerliyor.

Aslında filmin kaynağını oluşturan Aytmatov'un öyküsünde böyle bir temanın üzerine basılmıyor. Aytmatov, duygusal öyküsünü anlatıp geçiyor. Yazarda, "sevginin kaynağını aramak" diye bir endişeye hiç mi hiç rastlamıyoruz. Filmde Asya'nın durumu ön planda tutuluyor, yazar ise daha çok delişmen kamyon şoförü İlyas'ın duygularını, düşüncelerini işlemiş. Cemşit'in öyküsü Aytmatov için çok fazla önem taşımıyor. Öykünün sonlarında küçük bir bölüm olarak kalıyor. Cemşit (ya da öyküdeki adıyla Baytemir) Aytmatov'da olayın bir yan kahramanı olarak ele alınıyor.

Filmin senaryosunu yazan Ali Özgentürk ve Atıf Yılmaz, belli ki, Aytmatov'un sıradan öyküsüne belli bir yorum getirmek istemişler. Filmdeki yorum, bize Brecht'in "Analık Davası" ya da diğer adıyla "Kafkas Tebeşir Dairesi" adlı oyununu hatırlatıyor. Bu oyunda ortaya atılan soru şudur: "Büyük bir mirasın sahibi olan bebek, ona emek verip büyüten yoksul kadına mı ait sayılmalıdır; yoksa doğurduktan sonra onu başından atan sultana mı?" Görüldüğü gibi Brecht sınıfsal bir yaklaşım içindedir. Emek verip büyütme bir sınıfın erdemi, emek vermeden sahiplenme öteki sınıfın bir özelliği olarak işlenmektedir.

"Selvi Boylum, Al Yazmalım"da ise bu materyalist yaklaşımı bulabilmek olanaksızdır. "Asya ile oğlu Samet'in sevgisi, iki erkekten hangisine layıktır?" sorusu Brecht'teki gibi önem taşıyan bir soru değildir. Çünkü sınıfsal bir temellendirmeye sahip değildir. Filmdeki iki erkekten İlyas bir şoför, Cemşit de yol ustasıdır. İkisi de emekçi insanlardır. Bunlar arasındaki bir seçim hiç bir sınıfsal anlam taşıyamaz. Beş yaşındaki Samet'in, babası saydığı Cemşit'i seçmesi zaten çok doğaldır. Asya'nın seçimi ise aşkına ihanet etmiş erkekle sadık erkek arasındaki seçimden başka bir şey değildir. Kısaca film, belirli sınıflara maledilen özellikleri değil, soyut, sınıflarüstü "iyi insan-kötü insan" olma niteliklerini tartışma konusu etmektedir. Benzeri pek çok Türk filminde olduğu gibi burada da kadının "iyi" erkeği seçmesi zaten seyirciyi uzun boylu düşündürecek bir durum değil, alışılmış, doğal, beklenen bir durumdur. Bu "idealist" yaklaşım içindeki "Selvi Boylum, Al Yazmalım" filmi için olsa olsa "sevgi sadakattir" vb. gibi bir temayı işliyor denebilir. Bu da herhalde yeni ve önemli bir bakış açısı sayılamaz.

GELİNCİK

Yönetmen: Şerif Gören/ Senaryo: Safa Önal Görüntüler: Çetin Tunca/ Oyuncular: Cüneyt Arfın, Fatma Girik, Haluk Durak, Mustafa Demirkaya, Zeynep Çayıroğlu/ Uğur Film yapımı (1978) İstanbul LALE, ŞAN, RENK, REKS, YUMURCAK, İSTANBUL, IŞIK sinemalarında.

Yeşilçam'da yüzlerce kez anlatılmış bir "aşk masalı"nın, değişik bir çevre ve dekor içinde yeni bir tekrarı. Çok zengin bir ailenin, sevmediği zengin bir gençle evlendirilmek istenen kızı Fato (F. Girik), deniz kıyısındaki bir tatil köyünde, o güne dek tatmadığı sevgiyi, aşkı buluyor. Atıyla deniz kıyısında her gün tur atan yakışıklı Alişan (C. Arkın), fiziğiyle Fato'yu canevinden vuruyor. Fato, bu turistik köyde 4 çocuğuyla yaşayan ve K. Tahir, vb. kitaplar da okuyan aydın bir kişi olan Alişan'ın dünyasına girmeyi başarıyor ama başlangıçta çocuklarıyla anlaşamıyor. Derken "kötüler" ortaya çıkıyorlar. "Kötü" baba ile "kötü" damat adayı, Fato ile Alişan'ı birbirlerinden ayırmak için herşeyi yapıyorlar. Ama eski yüzbaşı Alişan, bilek gücü ve karate numaralarıyla "kötüler"in silahlı adamlarını teker teker temizliyor ve mutluluğa ulaşıyor.

"Gelincik" rahat, ustalıklı bir anlatıma sahip. Ama anlatılanı ciddiye almaya olanak var mı? Film bir tatil köyünün doğal dekorlarından hareket ediyor, günlük yaşamdan bazı ilginç görüntüler taşıyor ama esas olarak gerçeklerden kopuk bir "masal atmosferinde geçiyor. Tüm kahramanlar "idealize" ediliyorlar. Kötülüğün zengin babadan kaynaklanır gösterilmesiyle, filme soyut düzeyde bir sınıfsal eleştiri havası katılmaya çalışılıyor. Bu eleştiri ise salt "paraya tapma, sevgiye inanmama" biçiminde kalıyor. Örneğin, milyarder baba, kızının kişisel seçimine karşı çıkmasa, filmde ne "kötü insan" kalacak, ne de bir mücadele. Ustelik filmde gösterilen "sınıfsal mücadele" de "güçlü insan"ın verdiği tekil bir mücadele. Aslında öykü kendi içinde de mantıklı bir çözüme ulaşmayan zorlama, düzmece bir öykü. "Kötüler"i oluşturan baba ve damat adayı yaşamaya devam ediyorlar; yani filmin kendi mantığı içinde kötülüğün kaynağı kurutulmuyor; ama Alişan ve Fato mutluluğa ulaşmış gösteriliyorlar.

Kısaca "Gelincik" C. Arkın ve F. Girik'in varlığına sırtını dayamış önemsiz bir ticari aşk filmi.

Ünlü tiyatro adamı Meyerhold'un 1915-1917 yıllarında üç film yönettiği ortaya çıkarıldı

Tiyatro dünyasının ve özel olarak da 1910-30 arası Rus ve Sovyet tiyatrosunun büyük ismi Vsevolod Meyerhold'un 1915, 1916 ve 1917'de üç sinema yapıtı yönettiği ortaya çıkarıldı.

Bu konuda yayınlanan bir yazıdan öğrenildiğine göre Meyerhold, 1915'de "Rus Altın Dizisi" adı altında bir dizi film çeken bir yapım şirketinden çağrı almış ve kendisinden Oscar Wilde'nin "Dorian Gray'in Portresi" romanının sinemaya uyarlaması istenmiştir. Meyerhold yönettiği bu filmin senaryosunu da kendisi yazmış, ayrıca filmde Lord Henry rolünü oynamıştır. Filmin başarısı üzerine yapım şirketi Meyerhold'a yeni filmler çevirmesini önermiştir.

Böylece sanatcı 1916'da "Güçlü Bir Adam" filmini çevirmiştir. Konu Meyerhold'un birçok eserini sahneye koyduğu Polonyalı yazar Stanislav Pribizewski'nin bir uzun öyküsünden alınmadır. Filmde Varşova'nın sanat-edebiyat çevreleri anlatılır. Devrim sonrasının önemli yönetmen ve kuramcısı Kuleşov, bu filmin dekorlarını yapan Vladimir Egorov'u "Devrim öncesi ve sonrasının en büyük dekorcusu" olarak niteler. "Güçlü Bir Adam" 1917 Ekiminde Leningrad'da bir hafta süreyle iki sinema salonunda gösterilmiş, 1918 Şubatında Moskova'da vizyona girmiştir.

Meyerhold'un üçüncü filmi "Mezar Ötesi Büyüleri"ni 1917 yazı boyunca çektiği belirtilmektedir. Ancak yapım şirketinin senaryo üzerindeki bazı müdaheleleri sonucu film bitirilememiştir.

Konuyla ilgili yazıda, Sovyet sinemasında önemli etkileri olan ve Ayzenştayn, Yutkeviç, Kozintsev, Trauberg gibi sinemacılara esin kaynağı oluşturan Meyerhold'un sinema sanatı üzerine görüşlerinden de sözediliyor. Meyerhold'un 1916'da bir basın toplantısında film yönetim sorunlarından sözederken şunları söylediğini öğreniyoruz:

"Sanatsal oyunculuğun özel hareket tarzlarını, sinemaya özgü ışık efektlerinden mümkün olan en geniş biçimde yararlanarak ve onları ritm yasalarına bağımlı kılarak ekrana getirmek istedim. Aktörler hakkında diyebilirim ki, oyunu yeniden üreten kamera, en küçük ayrıntıları dahi görebilecek güçte, çok duyarlı bir aygıt olduğu için oyuncuların aşırı, ölçüsüz davranışlarını engellemeyi düşündüm. Sinema aktörünün oynayışı —herşey canlı, anlamlı kalacak şekilde— büyük bir irade gücüne bağlı bulunmalı ve çok ölçülü olmalıdır. Filmde, ayrıntıların altını çizerek, bütünlüğü değil, bütünlüğün yalnızca bir parçasını göstermeye karar verdik."

Yazıda, Meyerhold'un sinemada oyuncuların oynayışı üzerine söyledikleri, sinema estetiği yönünden küçük bir deney sayılabileceği belirtiliyor.

İstanbul Belediye Başkanı AYTEKİN KOTİL: "Konservatuarı Kültür Bakanlığına devretme düşüncesinde değiliz"

Belediye Konservatuarını denetleyen İstanbul Belediye Başkanı Aytekin Kotil, Türk tiyatrosunun bugün belli bir noktaya gelmesinde İstanbul Belediyesinin büyük rolü olduğunu belirtmiş, belediye kuruluşlarının, bakanlıklara bağlı kuruluşlardan daha iyi çalıştığı, daha iyi hizmet ürettiği inancında olduğunu bildirmiştir. Tüm olanaksızlıklara rağmen Konservatuarı Kültür Bakanlığına devretme düşüncesinde olmadıklarını da açıklayan Kotil şunları söylemiştir:

"Tiyatroların perdelerinin kapalı olduğu günler, bu sahnelerden konservatuar faydalanacaktır. Ayrıca İngiltere Büyükelçiliğinin belediyemizin kültür hizmetine tahsis ettiği antik Kırım Kilisesini de konservatuar hizmetine vereceğiz.

Halkla bütünleşmeyen sanat çalışmasını kabul etmiyorum. Halk anlamıyor demek yanlıştır. Anlamıyorsa ona biz anlatmaya ve sevdirmeye çalışacağız."

Bir sanat dalı geniş kitlelere ulaşmıyorsa, o çalışmada bir eksiklik olduğunu söyleyen Kotil, bu mali yılda tiyatrolara ve konservatuara 160 -170 milyon liralık bir bütçe ayrabileceklerini belirtmiştir.

İ L A N

HINIS TEMEL EĞİTİM YATILI BÖLGE OKULU MÜDÜRLÜĞÜNDEN

CİNSİ	MİKTARI	TUTARI
Yiyecek, sebze ve meyve	22 kalem	490.000.00 TL.

Cinsi, miktarı ve tutarı yukarıda yazılı 22 kalem yiyecek, sebze ve meyve maddeleri 2490 Sayılı Kanunun 31. maddesi uyarınca Kapalı Zarf usulüyle ihale edilecektir.

İhale 17.11.1978 Cuma günü saat 15.30'da Yatılı Bölge Okulu Müdür odasında yapılacaktır. Muvakkat teminat miktarı 23.350.00 TL.sıdır.

İhaleye gireceklerin teminat mektuplarını, teklif mektuplarını ve 1978 yılına ait Ticaret Odası belgesi ve Ticaret belgelerini ihale saatinden 1 saat önce kanuna uygun olarak Komisyon Başkanlığına vermeleri şarttır.

İsteklilerin şartnameyi bedelsiz olarak mesai saatleri içinde Yatılı Bölge Okulu Müdürlüğünde görebilirler.

22 Kalem yiyecek, sebze ve meyve maddelerinin evsafı, kalitesi ve miktarları şartnamede teferruatıyla açıklanmıştır.

Postada vaki gecikmeler kabul edilmez. (Basın:26670-1367)

7den 70e spor... 7den 70e spor...

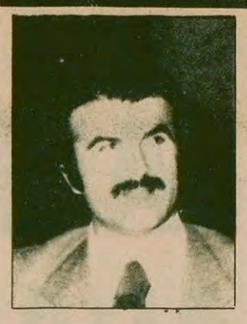

Beden Terbiyesi Genel Müdür Vekili

Fikret Ünlü: "Metin Türel'in mukavelesi karşılıklı olarak fesh edildi"

ANKARA(THA) Beden Terbiyesi Genel Müdür Vekili Fikret Ünlü Milli Takım Teknik Direktörü Metin Türel'in sözleşmesinin karşılıklı olarak fesh edildiğini açıkladı.

Genel Müdür Vekili Ünlü, dün Metin Türel ve Futbol Federasyonu Başkanı Güngör Sayarı ile bir buçuk saat süren bir toplantı yaptıktan sonra yaptığı açıklamada Türel'in tek başına çalışma isteğinin kabul edilmediğini, bu nedenle Türel'in mukavelesinin karşılıklı olarak fesh edildiğini belirtti. Ünlü, Milli Takıma uzun bir süreden beri hizmette bulunan Türel'e teşekkür ettiklerini, kendisinden Federasyonun açacağı kurs ve seminerlerde yararlanmak istediklerini, Türel'in de bu isteklerini kabul ettiğini söyledi.

Metin Türel de yaptığı açıklamada Milli Takımın sürtüşmek yerine çalışmaya ihtiyacı olduğunu belirtti. "Bu günden itibaren antrenörlük yaşamını noktalıyorum" dedi.

Futbol Federasyonu Başkanı Güngör Sayarı Metin Türel'den boşalan Milli Takım Teknik Direktörlüğü görevi için şimdilik yeni bir isim olmadığını, Milli Takımı, Galler ile yapacağı maça kimin hazırlayacağını ise, Federasyon antrenörleri ile bir durum değerlendirmesi yaptıktan sonra belirleveceğini açıkladı.

Avrupa Şampiyon Kulüpler Basketbol Turnuvasında

Eczacıbaşı, Maccabi'ye yenildi

Maccabi'ye 87-76 yenilen Eczacıbaşı

Eczacıbaşı 76, Maccabi 87

Avrupa Şampiyon Kulüpler Basketbol Şampiyonasında Eczacıbaşı, İsrail'in Maccabi takımına 87-76 yenildi.

Eczacıbaşı maç boyunca iyi bir oyun sergilemesine rağmen, Maccabi karşısında 11 sayılık bir farkla maçı kaybetti. 11 sayılık fark rövanş için Eczacıbaşı'ya ümit verirken, Maccabi'yi ümitsizliğe düşürdü.

Maçın ilk yarısı Maccabi'nin lehine, 41-38 kapandı.

Muhafızgücü voleybol takımı Şampiyon Kulüpler Turnuvasında Sokol Wien ile karşılaşıyor

ANKARA-AA

Muhafızgücü Voleybol Takımı, Avrupa Kupa Galipleri Turnuvası ilk maçını Pazar günü Ankara'da Avusturya Kupası birincisi Sokol Wien takımı ile yapacak.

"Türk voleybolunu Avrupa Kupalarında en iyi şekilde temsil edebilmek için çalışmalarımızı sürdürüyoruz" diyen Muhafızgücü Takımı Genel Kaptanı Raşit Yücesoy şu açıklamayı yaptı:

"Voleybolcularımızın formda oluşları bizi ümitlendiriyor. Avusturya takımında yer alan Çek oyuncular bizim için dezavantaj. Herşeye rağmen Pazar günü sahamızda aldığımız iyi bir sonuçla ikinci tur avantajı sağlamaya çalışacağız."

Muhafızgücü-Sokol Wien Avrupa Kupa Galipleri Turnuvası Voleybol maçını televizyon naklen vercek. Maç 17.00'de başlayacak.

Bunun dışında Eczacıbaşı, Galatasaray bayan ve erkek takımlarının AvrupaKupalarına iştirak etmeleri nedeniyle Deplasmanlı Voleybol liginde iki hafta maç yapılmayacak.

Voleybol Federasyonundan alınan bilgiye göre 4-5 ve 11-12 Kasım tarihlerinde deplasmanlı lig maçlarına ara verildi.

Deplasmanlı Voleybol Ligi maçları 18-19 Kasım Tarihlerinden itibaren normal olarak yapılacak.

Deplasmanlı basketbol liginde bugün üç karşılaşma var

Türkiye Deplasmanlı Basketbol liginde bugün 3 karşılaşma var.

Yapılacak maçların programı şöyle:

İSTANBUL SPOR SERGİ SARAYI

15.00 Efes Pilsen-Şekerspor

ANKARA SELİM SIRRI TARCAN SPOR SALONU

Yenişehir Meysu-Galatasaray

İZMİR ATATÜRK SPOR SALONU

Karşıyaka-Tofaş-SAS

Kısa/Kısa

* ESKRİM: Eskrim Milli Takımı Balkan Şampiyonası için İstanbul Mersinli Ahmet Kamp ve Eğitim Merkezinde 4-18 Kasım günleri arasında kampa alınıyor. Balkan Eskrim Şampiyonası 21-25 Kasım tarihlerinde Yugoslavya'nın Kladova kentinde yapılacak. Türkiye bu şampiyonaya 16 sporcu ve 6 yönetici ile katılacak.

* BOKS: Büyükler Kırmızı Grup Boks Birinciliği İdün Rize'de başladı. varın sona erecek birinciliklerde Rize, Erzurum, Kars, Artvin, Gümüşhane. Malatya, Elazığ, Muş, Trabzon ve Ankara takımları mücadele edecek. Ankara bu yarışmaya iki takımla katılıyor.

* JİMNASTİK: Federasyon Kupası Bireysel Jimnastik Birincilikleri bugün İstanbul'un Bağlarbaşı Spor Salonunda yapılıyor. Yarışmalar bugün saat 13.00'de, Pazar günü ise saat 10.00'da başlayacak. Federasyon Kupası Jimnastik Yarışmalarına Ankara, İstanbul, İzmir, Konya, Çankırı, Mersin ve Adana bölgelerinden 200'e yakın sporcu katılıyor.

* HALTER: Halter Gençler Türkiye Takım Birinciliği bugün ve yarın Kahramanmaraş'ta yapılıyor. 2 takımdan 120 sporcunun yarışacağı Halter şampiyonası her iki günde, saat 9.00 ile 22.00 arasında devam edilecek.

SOSYAL SINIFLAR VE SPOR

18 ALİ GÜR

19 Mayıs Spor A. Öğretim Üyesi

Olimpiyat Komitesinde, spor politikası şirket idareciliği değer yargılarıyla yönetilir

Avery Brundage masum olimpiyat (!) oyunlarını istismar eden, eşine ender rastlanan, eksantrik, antika, çılgın bir zengin Amerikan iş adamı değil. Onun olimpiyat komitesi başkanlığından dramatik bir şekilde ayrılmasıyla da herşey düzelmiş ve düzelecek değil. Brundage IOC deki genel ve ortak değer yargısını en iyi ve tam biçimi ile temsil eden bir kişidir. Yalnız bu çevrenin göbeğinde bulunan birçoklarından daha zeki, daha kararlı ve daha sert, insafsız birisidir. Konuşurken konu değişmiş olsa da ifade ve ses tonu değişmez. Şirket idareciliği ile spor politikası aynı değer yargılarıyla yönetilir. Kendi sınıfının değerleri, kendi sınıfının terimleriyle ifade edilir. IOC kongresinin açılış konuşmasında, 1972 Münih olimpiyatları ve kendisinin başkanlıktan ayrılması dolayısıyla olimpiyatlar üzerine yaptığı özetlemede şöyle söylüyordu: 1956 Melbourne olimpiyatları dolayısıyla ."Avustralya için yapılmış en büyük yatırım" olduğunu belirterek" "dört yıl dünya çapında olumlu bir şekilde Avustralya'dan bahsedilmiş, endüstri gelişmiş, ülkeye göç edenler çoğalmış, bilim ve teknoloji korkunç bir sıçrama kaydetmiş, tüm güney denizi ülkeleri 20. yüzyılın çağdaşlığına ulaşmıştır. It has been booming ever since (o zamandan beri devamlı gelişiyor)" (Aktaran P.O. Enguist). Tokyo'nun 10 yıllık yatırım hedefini olimpiyatlar dolayısıyla çok kısa sürede aştığını memnuniyetle belirten Brundage, "daha etkin, daha güzel yeni bir Tokyo kurulmuş" olduğunu söyler. Tokyo olimpiyat oyunlarının "Japonya'nın harp sonrası sihirli gelişiminde fevkalade büyük katkısı" olduğunu vurgular.

Meksika olimpiyatları için, ticari bir yön bulamayınca, "harika rekorların kırıldığını ve geri kalmış bir ülkenin böyle büyük ve pahalı organizasyonun altından başarı ile kalkarak kendine güvenini kazandığını" belirterek olumlu bir yön bulmaya çalışır.

Brundage'nin ifadesi yalnız kendisine ait değil, aynı politik ifadeyi, aynı değerlendirmeyi yapan başka alanlardaki politik ünlülerle birlikte paylaşır. Spiro Agnew "şiddet, şiddet hareketleri, itaatsizlik, politik gösteriler, saldırılar ve haksızlıklarla dolu karışık bir çağ yaşıyoruz. Sıradan bir kimse bu acaip teoriler, yabancı doktrinler ve marazi filozoflardan şaşkına dönmüştür, dünya hastadır. . ." derken, Brundage biraz ihtiyatla aynı şeyleri söyler. 1952'de Helsinki'de başkanlık mevkiine geçerken ve 1972 de Münih'de bu görevden ayrılırken hemen hemen aynı şeylere değinir. "Bu karmaşık, hasta, radikal çılgınlar tarafından yıpratılmış dünyada sakin, kurtarılmış, huzur dolu bir köşe var. Bir vaha var. Bu olimpiyat oyunlarıdır. Kötü güçler kendi oyununa başladığı zaman dünya gençliği burada kendisine sığınacak bir yer bulur." (Aktaran P.O. Enguist)

Konuşmalarında hemen bütün dünya olaylarına değinen ve sürekli politik değerlendirmeler yapan ve politik coşkuyla dolu olan Brundage, ne ilginç ki bu konuşmalarında salt spora değindiğini savlar. "Dalaveracıların arasında doğmuş büyümüş ve dalaveracının teki olmuş, dalaveracılığı kendine meslek edinmiş bir kişi daima kaçıp sığınacak temiz, lekesiz bir dünya düşünü görür. Avery Brundage büyük kapitalist dalaveracıların arasında böyle bir yaşam sürdü. Fakat dahi, paranın ve politikanın kirletemediği temiz bir dünyanın düşü peşinde koştu." (Aktaran P.O.Enguist).

Brundage böyle bir düşü sporun tertemiz dünyasında buldu ve bu düşten asla uyanmak istemedi. Yirmi yıl boyunca sarsılmaz ve muazzam güçlü bir spor imparatorluğu kurdu. Öyle bir imparatorluk ki yanlızca olimpiyatlar dolayısıyla var olmayıp yetki ve görevlerin yer ve zaman içinde sonsuz uzatan ve tüm demokratik etki kanallarını tıkayıp kaldıran devletler üstü dev bir organizasyon. Brundage'in bu kendi içine kapalı olimpik dünyası, bu dev organizasyon sürekli olarak iki yönden saldırı ve sızmaya karşı koydu. Birinci saldırı, sporu politik olarak kullanmak isteyenlerden geliyordu. Özellikle de kendisinin en çok nefret ettiği ideolojilerden, sosyalist ve komünist ideolojilerden geliyordu. Oysa kendi olimpiyat anlayışı da sürekli bir aldatmaca içinde politik amaçlar için kullanılıyordu. Olimpiyat anlayışının özü, onun can alıcı noktası politik etkilenmelerden uzak tutulmasıydı. ancak 1930 yıllarındaki ifadesinde toplum ve politika anlayışı belirlenmiş olan ve bu inancına sadık Brundage tabandan gelecek her türlü etki, öneri ve gelişimi sporun temiz dünyasına uzanmış kirli bir el olarak görüyordu.

Profesyonelliğin saldırısı daha da güçlüydü. Çünkü burada rakipler kendi adamları, kapitalizmin adamlarıydı. Kapitalist toplumda her şeyde olduğu gibi spor alanında da insanı bir meta gibi kullanmak doğaldı.

Devam edecek.)

Aşağıda adı soyadı yazılı Milas Vergi Dairesi mükelleflerine ait Vergi ve Ceza İhbarnamelerinin İlan yoluyla tebliğini gösteren liste

Mükellefin Adı soyadı	Adresi (Son ikametgah)	Hesap No:	Yılı	Verginin Nevi	Tutarı	Cezanın Nevi	Tutarı
Ayla Müminoğlu	İzmir Cad. 13/16 Ank	242	1976	Ema	10.150.-	Kusur.	3692.-
Mehmet Okur.	Taşkın sokak 43 "	561	"	KAV	36.427.„	"	18213.-
Mehmet Okur.	Yenimahalle Ankara " "	540	"	Emd	4770.-	"	2385.-
Muzaffer Şafak	Taşkın Sok. No: 43	516	"	Kav	707632.-	"	353816.-
Muzaffer ŞAFAK	Yenimahalle Ankara " "	499	"	Emd	54730.-	"	27335 -

213 sayılı yasanın 105 nci maddesinin 1. ve 2.nci fıkralarında ilan tarihinden başlayarak 1. ay içerisinde ilamı yapan makama bizzat veya bilvekela müracaat etmeleri veyahut tahahütlü mektup veya açık adreslerini bildirmeleri kendilerine süre ile kayıtlı resmi tebliğ yapılacağı ve aynı yasının 106. nci maddesi gereğince ilan üzerine bizzat veya bilvekale müracaat edenlere yerinde adres bildirenlere posta ile tebliğ yapılır. Anılan yasanın 103 cü maddesi gereğince ilan tarihinden başlayarak 1. ay içinde ne vergi Dairesine müracaat yapılmış ne de adresini bildirmiş olanlara 1. ayın sonunda tebliğ yapılmış sayılır.

İlgililere ilanen tebliği olunur.

İstanbul'da iki, Ankara'da bir ceset bulundu

● Turgutlu'da bir genç öldürüldü

● THKP-C üyesi oldukları ileri sürülen kişilerin yakalanması ile ilgili polis baskınlarının sürdüğü bildiriliyor

HABER MERKEZİ

İstanbul'da Ankara Asfaltının Kartal Yakacık kesiminde önceki gece kimliği belirlenemeyen 30 yaşlarında bir erkek cesedi bulundu. Kimliği belirlenemeyen kişinin başka yerde öldürüldükten sonra asfalta atıldığı sanılıyor.

ÜLKÜ OCAKLARINDAN AYRILDIKTAN SONRA ÖLDÜRÜLEN GENCİN CENAZESİ KALDIRILDI

Ülkü Ocakları üyeliğinden ayrıldıktan birkaç gün sonra Zeytinburnu Silivrikapı Mezarlığında elleri ve gözleri bağlı ağzı bantlanmış boynundan ve başından kurşunlanmış olarak bulunan gencin cenazesi dün Yurtsever Devrimci Gençlik Federasyonu taraftarları tarafından kaldırıldı.

Ankara'da ise Çankaya İmrahor köyü yakınlarında dere içinde 30-35 yaşlarında üzerinde kimlik bulunmayan bir erkek cesedi bulundu.

MANİSA TURGUTLU'DA

Garajda otobüs beklemekte olan Ahmet Önal adındaki gence, bir taksi içinden kimlikleri belirlenemeyen kişilerce ateş açıldı. Ahmet Önal öldü. Saldırganlar ise olaydan sonra kaçtılar.

İZMİR'DE

İzmir Hatay Askeri Hastanesi arkasındaki bir apartmanda, THKP-C eylem birliği üyesi oldukları ileri sürülen bir grupla polis arasında çıkan silahlı çatışma sonucu Güler Özduman adlı kadın öldü, Mahir Özduman ile Tamer Demircan ve evde çocuğu ile bulunan Sabahat Çakıroğlu adlı kadın da yakalandı.

Önceki gece yapılan ihbar üzerine polislerin Hatay'da 255. Sokaktaki Hayran Apartmanını sararak içerdekilere teslim olmalarını söylemesi üzerine içeriden dinamit atıldığı öne sürüldü. Polisin ikinci ihtarına da ateş açılarak cevap verildiği, bunun üzerine de polislerin içeriye ateş açtıkları ileri sürüldü. Açılan ateş sonucu Güler Özduman adlı kadın vurularak öldürüldü.

Evde yapılan aramada makinalı tüfek, bir tabanca, çok sayıda mermi ve patlayıcı madde bulunduğu öne sürüldü. Yakalanan Mahir Özduman ve Tamer Demircan'ın çeşitli suçlardan sanık olarak aranmakta olduğu bildirildi.

Öte yandan THKP-C üyesi oldukları ileri sürülen kişilerin yakalanmasından sonra İzmir'in çeşitli yerlerinde polis baskınlarının sürdüğü bildiriliyor. İzmir Emniyet Şube Müdürü Özen, yakalanan kişilerin evinde yapılan aramada bir süre önce NATO personeline ait Bornova'daki Avcılar Kulübünden alınan otomatik av tüfekleri ile henüzsapatanamayan miktarda para da bulunduğunu söyleyerek, bu örgütle ilişkili kişilerin yakalanması için polis baskınlarının sürdürüleceğini açıkladı.

İzmir Karabağlar Atatürk Lisesi çıkışında İLD'li bir grup zorba devrimci öğrencilere saldırdılar. Kadir İtacar adlı öğrenciyi sırtından tornavida ile yaraladılar. Turgut Pelit adlı bir gencin de yaralandığı bildirildi.

GÖRDES'TE

Gördes'te çıkan olaylar sonucu Fazıl Kocaçakır bıçakla ağır olmak üzere, 7 kişi yaralandı. Olaylarla ilgili olarak 20 kişi gözaltına alındı. Bu arada Gördes Devrimci Kültür Derneği de valilikçe kapatıldı.

DENİZLİ'DE

Murat Nurlu adlı lise son sınıfta beklemeli bir öğrenci, önceki gün MHP İl binası önünden geçerken açılan ateş sonucu ağır yaralandı.

ELAZIĞ'DA

Elazığ Eğitim Enstitüsü Müdür Muavini Bahattin Kaplan, okuldan ayrılıp evine gitmekte iken bir grubun saldırısına uğrayarak bıçaklandı.

ANKARA'DA

Dün Site Yurdunun önünde vurulan genç öldü.

Edinilen bilgiye göre Site Yurdunun önünde dün vurularak ağır bir şekilde Hastaneye kaldırılan Ali Bal yapılan bütün müdahalelere rağmen kurtarılamayarak öldü.

Ankara Emniyet Sarayı, Yusuf Kahraman Polis Okulu'ndan mezun Zeki Bizel ve Enver Varol adlı palis memuru tarafından kurşunlandı. Olaydan sonra polis ekipleri tarafından yakalanan iki polis memurunun soruşturmaları başladı.

K.MARAŞ'TA

Kahramanmaraş'ta lise bahçesinde öğrencilerin karşılıklı slogan atmaları ile başlayan, daha sonra taş ve sopalarla kavgaya dönüşen olaylar sonucu 5 öğrenci yaralandı, 26 öğrenci gözaltına alındı.

Olayla ilgili olarak lisede öğrenimi engelledikleri gerekçesiyle 18 öğrenci tutuklandı.

URFA'DA

Siverek İlçesi Ortaokulunda öğrenciler arasında çıkan çatışma sonucu Remzi Eren adlı öğrenci tabanca ile, Mehmet Ali Görüş adlı öğrenci ise bıçaklanarak yaralandı. Olayla ilgili olarak 10 öğrenci gözaltına alındı.

TELEVİZYON

17.00 HABERLER

17.03 ANADOLU'NUN ESKİ UYGARLIKLARI (Bir Büyük Adım)

Programda Anadolu insanının yazıyı öğrenişi ve bunu kullanışı o çağdan günümüze kalan yazılı metinler ve mühürler konu ediliyor.

17.30 FİLİPPER (Yüzme Yarışı)

Patlayıcı ve zehirli bazı kimyasal maddeler denize düşmüştür. Bu sırada bir yüzme yarışı yapılacaktır. Filipper yarışı önlemeye çalışır.

18.00 ÇOCUK MAGAZİN

Göksel Kortay'ın sunduğu programda küçük seyircilere bilmeceler soruluyor. Muhsin Karakullukçu'nun anılarını anlatması ve folklör hakkında kısa bir açıklamanın yer aldığı programda, daha sonra kağıttan kayık yapımı ve Savaş Dinçel'den bir masal anlatımı sunuluyor.

18.30 YAŞAYAN DENİZ (Mors Ayısının Acı Tebessümü)

19.20 ZAMAN TÜNELİ

Yeni bir dizinin ilk bölümü "Geçmişe Dönüş" sunulacak. Dizide iki bilim adamının serüvenleri anlatılıyor. Zaman tüneli sayesinde değişik zaman kesitlerinde yaşanması gerçekleştirilmiştir. Bu bölümde iki bilim adamı tünelden geçip Titanic gemisine gelirler. Geminin batacağını söyleyip kaptanı uyarmak isterler. Ama onlara inanan olmaz.

20.30 HABERLER

21.10 BEŞ DAKİKA (Otobüs Yolcuları)

Sunulacak oyunda bir otobüsle yolculuk yapan kişilerin karşılaştıkları olaylardan örnekler veriliyor. İçkili bir yolcu ile yanındaki yol arkadaşının durumu yansıtılıyor. Oynayanlar: Savaş Yurttaş, Metin Bilgin, Metin Çoşkun, İhsan Sanıvar. Yapım: Yavuz Tarakçıoğlu. Yönetim: Ayhan Karapars.

21.15 SKEÇ (Bir akşam yemeği)

Yönetmenliğini Engin Ayça'nın yaptığı, başrollerini Mahmut Cevher ve Sevda Karaca'nın paylaştıkları bir kısa konulu film. Bir karı-koca, akşam yemeği sırasında ikinci bir çocuk sahibi olup olmama konusunda tartışıyorlar. Film, günümüzün ekonomik bunalımının bireyler üzerindeki etkilerini yansıtmayı amaçlıyor.

21.40 CUMARTESİ GECESİ

Programda, Ahmet Üstel'in yazdığı "Atılgan Ailesi" bu kez "Bilgi Yarışması" adlı skeçte izlenecek. Rol alanlar: Perran Kutman, Altan Erbulak, Füsun Erbulak, Ersun Kazançel, Cenk Koray. Programın müzik bölümünde yer alan sanatçılar: Leyla Dizdar, Aylin Urgal, Ayten Alpman, Ajda Pekkan, Özay Gönlüm, Yaşar Özel.

22.45 BARETTA

23.30 HABERLER

RADYO

TRT 1

05.00 Açılış	17.02 Dilek Kutusu
07.02 Köye Haberler	17.50 Hafif Müzik
07.30 HABERLER	19.00 HABERLER
10.01 Arkası Yarın	20.35 Şarkılar
10.30 Hafta Sonu(1)	21.02 Türkçe Sözlü Hafif Müzik
13.00 HABERLER	21.30 Dinleyici İstekleri
15.01 Şarkılar	22.02 Hafif Batı Müziği
15.20 Türküler	23.00 HABERLER
16.05 Ankara Radyosu Çok Sesli Korosu	23.10 Cumartesiden Pazara
16.40 Tongolar	01.00 Kapanış

TRT 2

08.00 Gün Başlıyor	16.20 Arkası Yarın
09.00 Gel Oyna Gül Oyna	17.00 Şarkılar
11.00 Taş Plaklarda	18.00 Okulda Müzik
11.20 Türk Halk Çalgıları	19.30 Hafif Müzik
13.15 Saz Eserleri	20.30 Haftanın Ülkesi
14.00 Öğretmenler Odası	21.30 Erkekler Faslı
14.40 Çevre Sorunları	22.30 Türk Hafif Müziği
15.00 Türküler	23.00 Caz Sevenler İçin
15.30 Trafik	23.35 Şarkılar
	23.55 Kapanış

TRT 3

07.00 Açılış	Korosu
08.00 Sabah için	17.30 Oda Müziği
09.00 Müzik Şöleni	18.00 Çay Saati
10.00 Çeşitli Sololar	20.00 Sizin Seçtikleriniz
11.00 Öğleye Doğru	22.00 Lied Saati
12.00 Caz Müziği	22.30 Barok Müzik
13.00 Müzik Sözlüğü	23.00 Gecenin Getirdikleri
14.15 Müzik Bahçesinden	24.00 Gece ve Müzik
15.00 Günün Konseri	01.00 Kapanış
16.00 Klasik Türk Müziği	

Yunanistan Hükümetinin Ankara'ya verdiği nota:

"Balıkçı gemisinin batırılması, Türk-Yunan ilişkileri açısından zararlıdır"

HABER MERKEZİ

Bir Yunan balıkçı motorunun Türk sahil devriyeleri tarafından batırılması üzerine, Yunanistan hükümeti, Türkiye'yi protesto etti. Ankara'daki Yunanistan Büyükelçisi A. Dimitrakopulos dün sabah Türk Dışişleri Bakanlığına bir nota verdi.

Yunan hükümeti notasında, Türkiye'nin şiddet hareketini protesto ederek, bu gibi olaylardı zaten gergin olan Yunan-Türk ilişkilerinin görecegi zarara ve doğabilecek tehlikelere işaret ediyor ve Yunanistan'ın kanuni hakkını mahfuz tuttuğunu belirtiyor.

Bildirildiğine göre, Yunan notasında balıkçı gemisinin bulunduğu yerin önemli olmadığı bir savaş gemisinin silahsız bir balıkçı motoruna karşı giriştiği uygulamanın protesto edildiği açıklandı.

Bu arada Yunanistan hükümeti yetkililerinin açıkladığına göre, geminin batırıldığı yerde yapılacak incelemelerle olayın geçtiği yer kesin olarak saptanacak.

Yunanistan'da hükümet yetkilileri, 28 yaşındaki kayıp denizci Stamakis Zabuniaris'in aranmasına devam edildiğini söylediler. Kayıp denizcinin kurtulmak için denize atladığında açılan ateşten yaralanmış olabileceği sanılıyor.

İÇİŞLERİ BAKANLIGININ AÇIKLAMASI

Öte yandan İçişleri Bakanlığı bir açıklama yaparak, Yunan balıkçı gemisinin "Manevra sırasında Türk botu'na çarptığını ve Yunanistan karasularına döndüğünü" iddia etti. Açıklamada Yunan balıkçı teknesinin "su kesimi üzerinde hafif bir yara aldığı" öne sürülüyor.

İçişleri Bakanlığının açıklaması şöyle:

"31 Ekim 1978 günü saat 17.30 sularında bir sahil koruma jandarma botumuz, Enez'in güney burnunda karasularımız içinde bir Yunan balıkçı gemisinin trolle avlandığını saptamıştır. Yunan balıkçı gemisi, uluslararası işaretle stop ikazına uğramış, ağını kesip uzaklaşmak istemiştir. Bot komutanı, balıkçı gemisini durdurmaya çalışmış, Yunan balıkçı gemisi bir manevra yapmış ve bu sırada jandarma botuna çarparak uzaklaşmıştır. Balıkçı gemisi karasularımızın dışına çıkınca, jandarma botu takipten vazgeçmiştir. Yunan balıkçı gemisinin çarpma sırasında aldığı yaranın su kesiminin üstünde ve hafif olduğu görülmüştür."

YORUM

Ege suları bulanmasın

Ege'de batırılan Yunan balıkçı teknesinin iki komşu ülkenin ilişkilerini olumsuz yönde etkileyeceği başından belliydi. Olayı kapatma teşebbüslerine rağmen, Türk hücumbotunun Yunan teknesine saldırdığı anlaşılmaktadır. Sonuçta, bir balıkçı elinden silahla yaralanmıştır. Denizin içinde silahlı başka bir araç olmadığına göre, işin ateş etmeye kadar vardırıldığı anlaşılıyor. Açıkçası, ortada sorumluluğu bize ait olan bir haksızlık vardır.

Bu işi kim yapmışsa kötü bir iş yapmıştır. Türkiye'nin aleyhine bir iş yapmıştır. Daha da kötüsü iki ülkenin ilişkilerini bozacak bir provokasyon yapmıştır.

Türkiye halkının Yunan halkıyla bir alıp veremeyeceği yoktur. Bu kardeş halk, Ege'de aynı kaderi paylaştığımız dostumuz, komşumuzdur. Son olay bu iki ülkenin birliğini ve kardeşliğini istemeyenlerin ekmeğine yağ sürmüştür, ya da bu işi yapanlar bu dostluğu baltalamak istiyorlar.

Türkiye hükümetinin tutumu ise ciddi değildir. Olay göz göre göre değişik yansıtılmak istenmekte ve teknenin gelip hücumbota çarptığı iddia edilmektedir. Gece televizyon haberlerindeki tutarsız ifade bile bir haksızlığın yapıldığını hissettirmektedir. Hürriyet gibi şoven gazetelerin tutumu ise yangına körükle gitmek ve bu olayda bile Yunan düşmanlığını kışkırtmaktır.

Şovenizmi körükleyerek meseleyi kapatma teşebbüsleri iki ülkenin ilişkilerini gerginleştirmekten başka bir sonuç vermez. Karamanlis'in temkinli tutumu sevindiricidir. İsteğimiz iki ülkenin bu konuyu da dostça çözmeleridir.

İki ülke arasında düşmanlık tohumları ekmekten yarar umanlara verilecek en iyi cevap meseleyi örtbas etmek değil, sorumluları ortaya çıkarıp karşılıklı güvensizliği ortadan kaldırmaktır.

Ege sularının bulanmasının pususuna yatanların arzuları kavga ve savaştır. Sosyal-emperyalistler bu yolla iki ülke üzerinde hegemonya kurmak istemektedirler. Öyleyse yapılacak olan da bellidir: İki süper devletin oyunlarını bozmak için meseleleri karşılıklı anlayış ve dostluk içinde çözmek.

Süper devletlerden birine yaslanarak yürütülecek Yunan düşmanlığı yolunu tercih edenler Türkiye'ye en büyük kötülüğü yapıyorlar.

Hükümet bu işin faillerini araştırmalı, yapanların amacını saptamalıdır. Yunan halkına da böyle bir olaydan üzüntü duyduğunu açıklamalı, araştırma yapacağını ve sorumlularından hesap soracağını belirtmelidir.

TİKP'nin Birlik ve Mücadele Gecesinde konuşan

Hristo Bistis'in konuşması hakkında soruşturma açıldı

ANKARA (ÖZEL)

TİKP İstanbul İl Örgütü tarafından düzenlenerek 28 Mayıs 1978'de İstanbul Kapalı Spor Salonunda yapılan "Birlik ve Mücadele" gecesinde konuşan Yunanistan EKKE Örgütü Başkanı Hristo Bistis'in TCK 142/4'üncü maddesini ihlal ettiği iddiasıyla soruşturma açıldığı öğrenildi.

Soruşturma ile ilgili olarak TİKP İstanbul İl Başkanı M.Halim Spatar'ın İstanbul C.Savcılığı Basın Bürosunda ifadesi alındı. İfadeyi alan C.Savcı Yardımcısı Server Köseoğlu, yurt dışından yapılacak çağrılarda Dışişleri ve İçişleri bakanlıklarının izninin gerektiğini belirterek geceye katılan konukların kimler tarafından çağrılmış olduğunu sordu. Spatar, Hristo Bistis ya da başka yabancı konukların çağrılması konusunda İstanbul İl Yönetim Kurulunca alınmış bir kararın olmadığını, gecenin herkese açık bulunduğunu, konuşmak isteyen herkese de söz hakkı tanındığını söyledi. Savcı yardımcısı tebligatın çıkarılabilmesi için Spatar'dan Hristo Bistis'in adresini istedi.

Soruşturma evrakında diğer konuşmalarda, türkü, marş ve sloganlarda herhangi bir suç unsuruna rastlanmadığı, yalnızca "Türkler Kürtler Bir Olsun, Amerika Rusya Kahrolsun" sloganının atılmasının dikkati çektiği belirtiliyor. C.Savcı Yardımcısı Server Köseoğlu soruşturma sırasında bu sloganın kimler tarafından atıldığını da sordu. TİKP İstanbul İl Başkanı, bu sloganın dinleyiciler tarafından atılmış olabileceğini, bu ve diğer sloganlarda hiç bir suç unsuru bulunmadığını, ayrıca bu sloganı iki süper devlete karşı halkımızın birlik ve beraberliğini savunan halkımıza ve ülkemize yararlı bir slogan olduğunu belirtti.

Aynı gün M.Halim Spatar ve İnci Ataberk, TİKP kurucuları olarak partinin programında suç unsuru bulunduğu iddiasıyla açılan soruşturma için de ifade verdiler.

Die Welt: "Ege anlaşmazlığı NATO'ya güçlük çıkartıyor"

BONN (ANKA)

Federal Almanya'da yayınlanan Die Welt gazetesinde Ege sorunu hakkında bir yorum çıktı. Bu yorumda, Ege anlaşmazlığının NATO'ya büyük güçlükler çıkardığı belirtiliyor ve NATO'nun Güney Doğu kanadı, bakıma muhtaç bir çocuk gibi kalmaya devam ediyor" deniyor.

Yorumda, Ecevit'in Ege sorunu halledilmeden Yunanistan'ın NATO'nun askeri kanadına dönmesinin mümkün olamayacağı görüşünde olduğu söyleniyor. Die Welt, Savunma Bakanı Işık'ın Ecevit'in bu görüşünü Türkiye'nin Yunanistan'ın NATO'ya girmesine karşı olmadığı, fakat bazı noktaların aydınlığa kavuşması gerektiği şeklinde yumuşattığını açıklıyor.

Yunanistan'ın NATO'ya geri dönüşü için ileri sürdüğü şartlar arasında ise Ege harekat sahasının kendilerine verilmesi ve barış zamanında Yunan Silahlı Kuvvetlerinin tamamen Yunan kontrolunda kalması bulunuyor. Die Welt, Yunanistan'ın taleplerini bu şekilde sıraladıktan sonra Yunanistan'ın Ege'deki Türk varlığının Yunan haklarını rafa kaldıracağından endişe duyduğunu belirtiyor. Yorumda, Türkiye'nin Yunanistan'ın bu isteklerine neden karşı çıktığının anlaşılamadığı söyleniyor. Türkiye'nin Yunanistan'ın isteklerine karşı çıkma gerekçesi olarak Atina'nın kontrol hakkından kendi isteği ile vazgeçtiği de yorumda belirtiliyor.

AET, Türkiye'ye uyguladığı tekstil kısıtlamasını kaldırdı

ANKARA (ÖZEL)

Avrupa Ekonomik Topluluğu (AET) Türkiye Karma Parlamenterler Komisyonu, AET'nin Türkiye'ye uzun bir süreden beri uyguladığı tekstil sınırlamasını kaldırma kararı aldı.

AET Karma Parlamenterler toplantısına katılan Dışişleri Bakanı Gündüz Ökçün, Londra'da yaptığı açıklamada, toplantının Türkiye açısından olumlu bir hava içinde geçtiğini belirtti. Bu arada Ankara'da soruları cevaplayan Başbakan Bülent Ecevit, AET ile Türkiye arasındaki ilişkilerin ne olumlu, ne de olumsuz bir hava içinde bulunduğunu söyledi.

Karma Parlamenterler Komisyonu, toplantıda Türkiye-AET ilişkilerinin başından beri Türkiye aleyhine işlediğini belirterek, bu tesbiti toplantı raporuna da kaydetti.

Öte yandan, AET ekonomik yardım konusunda Türkiye'nin 8 milyar dolarlık acil yardım talebini şimdilik kaydı ile cevapsız bıraktı.

Sovyetlerden sonra sıra COMECOIN'a geldi

10 BÜYÜK PROJENİN YAPIMI ÇEK KREDİLERİNE BAĞLANDI

ANKARA (ANKA)

Sovyetler Birliği ile yapılan 70 milyar liralık borç anlaşmasının ardından, Çekoslovakya ile de yapılan görüşmeler sonucunda 10'u aşkın proje üzerinde işbirliği yapılmasına karar verildi.

23-28 Ekim tarihleri arasında Devlet Bakanı Hikmet Çetin ile Çekoslovakya Hükümeti yetkilileri ile yapılan görüşmeler sonucunda imzalanan protokolde Soma Termik Santralı ile Elbistan Termik Santralı için dış kaynak ihtiyacının Çekoslovakya'dan karşılanması yer aldı.

Çekoslovakya ile işbirliği yapılması kararlaştırılan diğer projeler arasında MKE've ait Dövme Projesi, Rulman Fabrikası, Soma Gübre Tesisi Projesi, TUSAS'a ait Zirai Mücadele Uçağı Projesi ve MKE'nin Polatlı ve Çankırı İş Makineleri Tesisleri Projeleri bulunuyor.

Öte yandan, 9 ilde yapımı sürdürülen 9 çimento fabrikasının bazıları için makine ve teçhizat da Çekoslovakya'dan alınacak.

Bu arada, televizyon tüpleri için teknoloji transferi konusunda iki taraf arasında anlaşma yapıldı.

Bu anlaşma ile Sovyetler ve COMECON ülkelerine olan borç miktarı çok büyük ölçüde artmış oluyor.

Waldheim: "Kıbrıs sorununun çözümü için yoğun çaba harcanıyor"

BİRLEŞMİŞ MİLLETLER (THA)

Birleşmiş Milletler Genel Sekreteri Kurt Waldheim, kendisinin Kıbrıs sorununun çözümü yolunda yoğun çaba harcadığını söyledi.

Kıbrıs Cumhurbaşkanı Kipriyanu'nun BM'nin 33. kuruluş yıldönümü nedeniyle gönderdiği kutlama mesajını cevaplayan Waldheim, "Kıbrıs konusunda BM kararlarının kendisine verdiği yetkiler doğrultusunda görevini sürdürdüğünü" belirtti.

Bu arada BM Genel Sekreterinin Kıbrıs konusunun çözümü konusunda taraflar arasında bir yakınlaşma sağlamak ve iki toplumun liderlerini yeniden biraraya getirmek üzere, önümüzdeki Ocak ayında Lefkoşe'ye gideceği açıklandı. Genel Kurulun Waldheim'ı taraflar arasında bir yakınlaşma sağlamakla görevlendirileceği bildiriliyor.

Öte yandan Kıbrıs Türk Toplumu Başkanı Rauf Denktaş da Kıbrıs'la ilgili olarak açılacak olan görüşmelerde bulunmak için New York'a gitti.

Plan, Meclis Komisyonunda bugün görüşülüyor

ANKARA (THA)

Hükümet tarafından onaylanarak, Millet Meclisi başkanlığına gönderilen plan taslağı bugün mecliste Bütçe Karma Plan Komisyonun'da. Komisyon tatil günleri de çalışacak.

Plan taslağı sekiz gün içinde görüşülerek Meclise sunulacak.

ITT, Türkiye'de rüşvet dağıtmış

WASHINGTON (AA)

ABD Hükümetinin bir ajansı olan Tahvil ve Döviz Komisyonu Uluslararası Telefon ve Telgraf Şirketi'ni (ITT) çeşitli ülkelerde milyonlarca dolarlık düşvet dağıttığı gerekçesi ile mahkemeye verdi.

ITT'nin 1970-1975 yılları arasında 8,7 milyar dolar düşvet dağıttığı ülkeler arasında Türkiye de bulunuyor. Rüşvet dağıtılan diğer ülkeler ise Endonezya, İran, Filipinler, Cezayir, Nijerya, Meksika, İtalya ve Şili. ITT'yi mahkemeye veren Komisyon, ayrıca Şirketin Batı Almanya ve Belçika'daki yan kuruluşlarının da kanunsuz ödemelere karıştırıldığını belirtti.

Komisyonun hazırladığı iddianamede, rüşvetin adı geçen ülkelerde bazı hükümet yetkilileri ile bazı ticari firmalara verildiği belirtildi. ITT'nin bu kanunsuz ödemeleri kendisine bazı mali imkanlar sağlamak ve iş almak istediği bazı alanlarda ilgili hükümetlerin kararlarını etkilemek için yaptığı açıklanıyor.

ITT'nin 1970 ile 1972 yılları arasında Şili'de Allende'ye karşı olan kişilerin banka hesaplarına 400.000 dolar yatırdığı, 1971-1975 yılları arasında İtalya'da bazı vergi davalarını etkilemek için 385.000 dolar düşvet dağıttığı da komisyon iddianamesinde yeralıyor.

CHP Olağanüstü Kurultayı bugün toplanıyor

ANKARA (THA)

CHP Olağanüstü Kurultayı bugün çalışmalarına başlıyor. Kurultayda tüzük değişikliği konusu görüşülecek, Ecevit açıklamalar yapacak.

Kurultay öncesi yapılan CHP Millet Meclisi grubunun dünkü toplantısında konuşmacılar Genel Merkez yönetimini eleştirdiler. Grup toplantısında ilk sözü alan Ankara Milletvekili Önder Sav, "30 Kasım tarihinden sonra parti üst yönetim kadrosunun hukukiliği tartışma konusu olacaktır. Anayasa Mahkemesi, Kurultayımızı zamanında yapamadığımız için bizi uyarmak durumundadır. Bu aksaklığın sorumlusu kimdir" dedi.

Hükümetin Köy-Kent politikasını eleştiren Erzurum Senatörü Hilmi Nalbantoğlu "Yer seçilmesinde doğu ihmal ediliyor." dedi.

Senato Başkan Vekilliğine dün yapılan seçim sonucu Ankara CHP Senatörü Cengizhan Yorulmaz seçildi.

CHP'nin bugünkü olağanüstü Kurultayında karara bağlanacak olan parti tüzüğünde değişiklik yapılmasına ilişkin iki öneri, dün parti genel merkezinde toplanan "Tüzük Değişikliği Hazırlık Komisyonu" tarafından benimsendi.

MHP kaçamaz

(Baştarafı 1. Sayfada)

resmi önünde fotoğraf çektirenlerin bir piyes provası yaptıklarını iddia edecek kadar komik durumlara düştüler. Kendilerini çok akıllı sanan MHP yöneticileri bakalım şimdi bu firar olayını nasıl açıklayacaklar? Masum çocuklar, deliler, tiyatro artisliğine özenmekten başka günahı olmayan gençler ellerinde silahla cezaevinden nasıl kaçabilmişler? Daha doğrusu nasıl kaçırılmışlar? Başbakan, Milli Savunma Bakanı, Adalet Bakanı ne derlerse desinler faşistler devletin içine yuvalanmışlardır. Bunu İstanbul Emniyet Müdürü de itiraf etmiştir.

Firar olayına gelince: bu, umutsuzluğun verdiği bir çılgınlığın sonucudur. Gırtlaklarına kadar suça batan faşistler, adalet karşısına çıkmaktan korkmakta, alıp başlarını kaçmaktadırlar. Başka çareleri yoktur.

Katilleri kaçıranlar, Bu kişilerin yapacağı yeni itiraflardan korkmaktadırlar. Bu itiraflar, MHP hakkında soruşturma yapan savcıların yeni kanıtlar elde etmesine yarayacaktı. Şimdi, suçluların telaşı içinde olan faşistler, bilgi kaynaklarını adaletin elinden uzaklaştırarak, çemberi yaracaklarını düşünüyorlar. Başkalarının ağzını yırtmaya kalkışanlar, artık ne kadar yırtınırlarsa yırtınsınlar, bundan sonra yapacakları sonu olmayan bir maceradan ibarettir.

Bunlar, böyle maceralarla faşistlerin, MHP'nin güçlü olduğu, adamlarını koruyabileceği görünümünü yaratarak halkı psikolojik baskı altına almaya çalışıyorlar. Oysa, çaresizlikleri artık iyice açığa çıkmıştır. Yapılması gereken, kurtların ve çakalların ulumasına aldırmadan üzerlerine kararlılıkla yürümektir. Hükümet kararlı olmalıdır. Halkımız kararlı olmalıdır. Yılanın başını ezmek, canilerden, halk düşmanlarından hesap sormak, onları girdikleri fare deliklerinden çıkarıp cezalarını vermek için 45 milyonluk bir kitle olarak seferber olmalıyız.

Kurt suya düşmüştür, çırpınması boşunadır, suya düşen saldırganın başına sopamızı indirelim.

MHP'liler ve sahte solcular, Pazarcık'ta tertipe hazırlanıyor

● 5 Kasımda sahte solcuların mitingi, provokasyona zemin hazırlıyor

KAHRAMANMARAŞ (ÖZEL)

Sahte solcu çetelerden Devrimci Halkın Birliği grubunun 5 Kasımda Pazarcık'da miting yapmaya hazırlanırken MHP'lilerin de ilçeye çok miktarda silahlı komando yığdıkları öğrenildi. Kontrgerillanın aleti durumundaki sahte solcuların miting tertiplemesini bahane eden MHP'liler çevre il ve ilçelerden çok sayıda komandoyu silahlandırarak Pazarcık'a getirdiler. Kontrgerilla ve MHP'nin alevi-sünni bölücülüğü yaparak gerici bir içsavaş hazırlamaya çalıştığı şu sıra, sahte solcu çeteler de "Toplumsal Anlaşmaya Hayır" adı altında üstüste miting tertiplemesi ve silahlı adamlarını getirmesi Pazarcık halkını kuşkulandırıyor. Son günlerde Pazarcık'ta yabancı adamlar dolaşıyor ve alevi-sünni bölücülüğü kışkırtılıyor. İlçede gergin bir durumun doğması üzerine Sünni esnaflar, alevi esnafa gelerek MHP'lilerin 5 kasım günü alevi halka silahla saldırıya geçeceklerini bildirdiler. Pazarcıklı esnaflar alevi-sünni kardeşliğini savunduklarını bildirerek şu açıklamayı yaptılar:

"Yıllardan beri alevi-sünni, Kürt-Türk bölücülüğü yaratılarak bizi birbirimize düşman eden bir avuç MHP'li ve solcu maskesi takmış sahtekarlara karşı birlikte mücadele edeceğiz. Bu karanlık adamlar kendi çıkarları için Pazarcık'da anarşi çıkarıp bizi birbirimize düşman ettiler. Biz alevisi sünnisi, Kürdü-Türkü, tüm esnaflar bu karanlık emelli kişilere karşı kardeşliği savunduğumuzu bildirir, valiyi, kaymakamı, jandarmayı ve tüm yetkilileri 5 Kasım'da çıkarılmak istenen tertibe karşı uyanık olmaya çağırıyoruz."

Toprak ağaları ve MHP'li ETKO'culardan sonra sahte solcu çeteler de muhabirimiz Ali Öztürk'ü tehdit ediyorlar.

MİT ajanı ve Sandık Cinayeti sanığı Garbis Altınoğlu ve çetesinin muhabirimiz Ali Öztürk için "özel bir mahkeme kurup onu yargılayacağız" ve "Dede'nin burnunu nasıl kestiysek Aydınlık muhabirinin de kulağını keseceğiz" dedikleri bilinması

IMF'nin kredi vermek için ileri sürdüğü şartlar açıklandı

ANKARA (ANKA)

İMF'nin Türkiye'ye kredi vermek için ileri sürdüğü şartlar açıklandı. İMF'nin şartları şu şekildi:

*Merkez Bankası'nın kamu kesimine vereceği kredilere konan sınır kesinlikle aşılmayacak.

* Kredi anlaşmasının birinci yılında, Merkez Bankası'nın dışında hükümet garantili borçlanmalar 5 yıldan az süreli olanlarda 750 milyon dolar, on yıldan az süreli olanlarda 1,5 milyar doları geçmeyecek.

* Kredi anlaşmasının birinci yılında özel bankaların verdikleri kredilerin azaltılması sağlanacak.

* Cari işlemlerde ödeme ve transfer gecikmelerine izin verilmeyecek. Hükümet ödeme gecikmelerinin ortadan kaldırılmasına ilişkin, İMF'ce kabul edilebilir bir plan sunacak.

* Kredi anlaşması süresi içinde yeni, peşpeşe kur ayarlamaları uygulamaları yapılmayacak.

Uluslararası cari işlemlerle ilgili yeni ödeme ve transferlere kısıtlama getirilmeyecek. Uygulamalar ağırlaştırılmayacak.

İMF üyeleri ile yenitakas anlaşmaları (mal karşılığı ithalat-ihracat) yapılmayacak ya da ödemeler dengesi nedeni ile dış alım (ithalat) kısıtlamaları getirilmeyecek ya da uygulananlar ağırlaştırılmayacak.

İLAN

İstanbul 8. İş Mahkemesinden 977/817

Davacı S. S. K tarafından davalı Ağrı Et Kambiyo Müdürlüğünde Mirrali Yel aleyhine ikame eden alacak davasının yapılan açık yargılaması sırasında verilen ara kararı gereğince:

Davalının tebligata elverişli adresi tesbit edilemediği zabıta tahkikatından anlaşılmış olduğundan ilanen davetiye tebliğine karar verilmiştir. Duruşmanın bırakıldığı 21.12.1978 günü saat 10.00'da 8.inci İş Mahkemesi duruşma salonunda bizzat hazır bulunması veya kendisini bir vekil ile temsil ettirmesi davetiye yerine kaim olmak üzere ilanen tebliğ olunur.

(Basın: 7647 — 1374)

ADRES DEĞİŞİKLİĞİ

Çalışlar Orhangazi Cad. 20'de bulunan Bahçelievler Halkevi'nin adresi, Kızılcık Sok. Dostlar Pasajı No: 1/9 Bahçelievler olarak değiştirilmiştir. Duyurulur.

BAHÇELİEVLER HALKEVİ YÖNETİM KURULU

KAYIP — Profesyonel ehliyetimi, şebekemi kaybettim.

BÜLENT KURUL

Aydınlık

BAYAS Basın Yayın A.Ş. adına sahibi: FERİT İLSEVER

Yazı İşleri Müdürü: MEHMET ATABERK
Haber ve Makalelerden Sorumlu Müdür: S. AYDOĞAN BÜYÜKÖZDEN
Müessese Müdürü: O. GÜRHAN ERTÜR
Dizgi: Aydınlık Ofset Tesisleri
Baskı: İst. GÜNTUR
Dağıtım: GAMEDA

MERKEZ BÜRO: İSTANBUL Nuruosmaniye Cad. 3/3 Cağaloğlu Yazı İşleri Tel: 26 52 44 İdare Tel: 26 54 37

ANKARA BÜROSU: Menekşe Sok. 33/5 Kızılay, Tel: 25 38 69
İZMİR BÜROSU: 857.Sok.Salihağa İş Hanı No: 509, Konak, Tel: 25 25 54
ADANA BÜROSU: Atatürk Cad. 113. Sok. Sefer İş Hanı, Kat: 3, No: 16, Tel: 17 493

YURT DIŞI BÜROLARI:
ALMANYA: Hohenstaufen Str.4 6 Frankfurt M/1 Tel: 0611/74 70 38
FRANSA: 11 rue Jean de Beauvais 75005 Paris Tel: 03 34 602
BELÇİKA: 188, rue Josophat 1030 Bruxelles Tel: 00322 215 40 60
İSVEÇ: Luntmakargatan 58 11358 Stockholm Tel: 30 56 39
HOLLANDA: Bildstr.53 Utrecht Tel: 31 47 61
İSVİÇRE: Montelly 68 1007 Lozan Tel: 24 59 13

ABONE ÜCRETLERİ

Yurt içi	Yurt Dışı
90 TL. (1 Aylık)	30 DM (1 Aylık)
270 TL. (3 Aylık)	90 DM (3 Aylık)
540 TL. (6 Aylık)	160 DM (6 Aylık)
1080 TL. (1 Yıllık)	310 DM (Yıllık)

İLAN TARİFESİ:

2.4.6. sayfalar	(Santimi)	250 lira
3.5.7. sayfalar	(Santimi)	300 lira
Yayın ilanı	(Santimi)	100 lira
" " (Yayın Sayfasında 7)		30 lira
Doğum, Evlenme, Ölüm	(5 Santim)	350 lira
Küçük İlanlar	(Kelimesi)	5 lira

223889 - 228

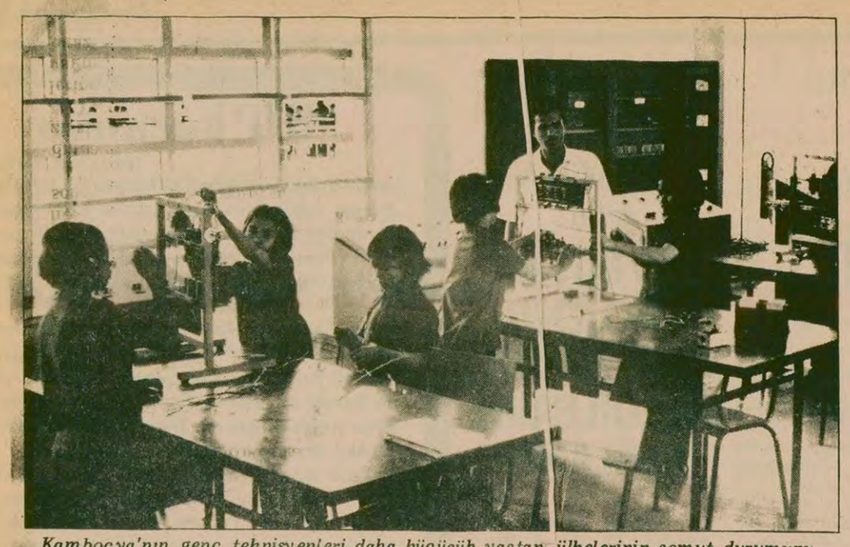

Kamboçya'nın genç teknisyenleri daha küçücük yaştan ülkelerinin somut durumunu, ihtiyaçlarını yaşayarak öğreniyorlar. Eski toplumdaki gibi halktan kopuk değil, aksine onlarla tam anlamıyla içiçe yetişiyorlar.

Okul yöneticileri, "Okullarımız fabrika, fabrikalarımız ve kooperatiflerimiz okul gibi çalışıyor" diyorlar. İşte Kamboçya'nın 13—14 yaşındaki teknisyenleri okullarında zirai ilaçlama için tüp imal ediyorlar. (Yanda)

■ Teknisyen yetiştiren okullarda bir gün teorik bir gün pratik olarak 6 ay süren birinci eğitim dönemi sonunda öğrenciler fabrikalara dağılıyorlar. Bir yıl sonra tekrar okula dönüp 6 aylık bir eğitim daha görüyorlar

"Okullarımız fabrika, fabrika ve kooperatiflerimiz okul gibi çalışıyor"

■ "Eski toplumda eğitim 15-16 yıl sürerdi. O eğitimi şimdi sürdürmeğe kalksak 15-16 yıl ellerimiz kollarımız bağlı oturmamız gerekir"

■ Demokratik Kamboçya'da eğitim, pratik çalışmayla ve üretimle çok sıkı bir bağ içinde

■ "Sınavları kaldırdık. Öğrenciler artık sınav için kafa yormuyorlar. Çünkü amaçları artık sınıf geçmek değil, ulusal savunmaya ve sosyalizmin inşasına doğrudan katkıda bulunmak için öğrenmek"

Arabamız Phnom Penh'deki "Siyasi-Teknik Okul"un büyük bahçe kapısından girip biraz ilerdeki binanın merdivenleri önünde durdu. İki genç, çevik adımlarla merdivenlerden inip bizi karşılamak için yanımıza geldiler. "Soslay semamıt" (Hoşgeldiniz yoldaşlar) deyip ellerimizi sıkarken simsiyah gözleri dostluk ve sevgiyle parlıyordu. Çevirmenimiz Pen onları şöyle tanıttı: 'Koon. okul yöneticisi ve Parti Komitesi Sekreteri, Mey, Parti Komitesi Sekreter Yardımcısı."

O kadar gençtiler ki hayret etmemek elde değildi. Başkentteki en büyük teknik okulun yöneticisi bulunan Koon 24 yaşına henüz girmişti. Yardımcısı Mey ise 23'ündeydi. Merdivenden inerlerken onları okulun iki öğrencisi sanmıştık.

Uygulamalı Elektrik Okulu yöneticisi Choon, "Sınavları kaldırdık. Öğrenciler artık sınav için kafa yormuyorlar. Çünkü amaçları artık sınıf geçmek değil, ulusal savunmaya ve sosyalizmin inşasına doğrudan katkıda bulunmak için öğrenmek" diyor. (Soldan sağa) rehberimiz Nat, Çevirmenimiz Pen, Okul yöneticisi Choon, Mehmet Ataberk ve yönetici yardımcısı Men.

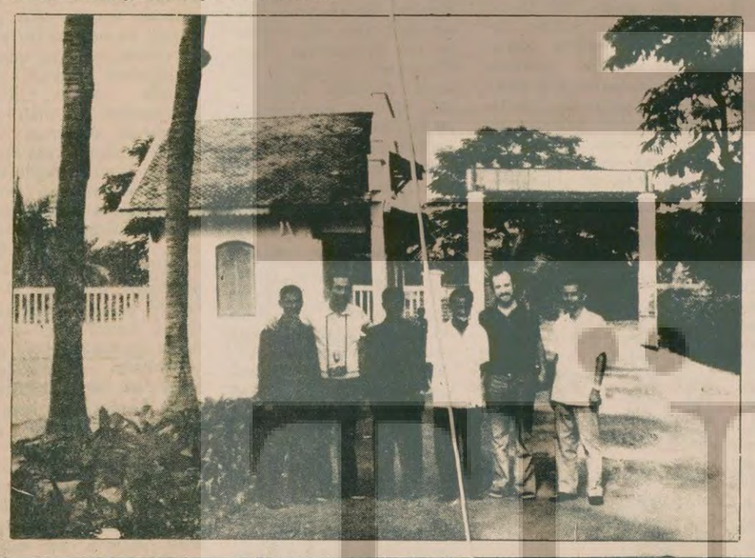

Phnom Penh'deki Siyasi Teknik Okulun yöneticisi ve Parti Komitesi Sekreteri Koon 24 yaşında. 16 yaşındayken Kurtuluş Savaşına katılmış. Yardımcısı Mey ise 23 yaşında. (Soldan sağa) Mey, Mehmet Ataberk, Okul yöneticisi Koon, rehberimiz Nat, Nuri Çolakoğlu ve çevirmenimiz Pen.

"15-16 yıl elleri kolları bağlı oturamayız"

Bizleri misafir salonuna davet ettiler. Masanın üzeri Hindistan cevizleri, muzlar ve diğer tropik meyvalarla donatılmıştı.

Genç okul yöneticisi Koon'dan, Kamboçya'daki eğitim politikası hakkında bize bilgi vermesini istiyoruz.

"Ülkemizde eğitim, pratik çalışmayla, üretimle çok sıkı bir bağ içindedir. Okullarımız fabrika, fabrikalarımız ve kooperatiflerimiz okul gibi çalışıyor. Öğrenim gördüğü dalda üretime katılmayan bir tek öğrenci yoktur. Yoksul ve geri bir tarım ülkesi olan Kamboçyamız, Amerikan emperyalistleri tarafından harabeye çevrildi. Ülkemizi her alanda geliştirmek için çok sayıda teknisyene ihtiyacımız var. Eski toplumda eğitim 15-16 yıl sürerdi. O eğitimi şimdi sürdürmeye kalksak 15-16 yıl ellerimiz kollarımız bağlı oturmamız gerekecek. Buna ne imkanımız var, ne bu kadar bol vaktimiz var."

"Üretime katılma ilkokuldan başlar"

Koon, bir yandan bize meyva ikram ederken bir yandan da sözlerine devam ediyor:

"Üretime katılma ilkokuldan başlar. Sınıfta günde 3 saat okuma, yazma, hesap ve genel kültür gören çocuklarımız, geri kalan zamanı fabrikalarda veya kooperatiflerde üretime katılarak değerlendirirler. Bir ilkokul çocuğu ne yapabilir diye düşünenler olabilir. Herşeyi yapar. Örneğin fabrikalarda, tarım aletlerinin veya bu aletlerin parçalarının üretimini gerçekleştirebilir. Çeşitli makinaların, motorların tamirini yapabilir. Kooperatiflerde pirinç ve sebze üretimine katılabilir, tabii gübre ve zirai ilaçlar üretimine yardımcı olur, barajlar kanallar, su depoları ve çeşitli sulama sistemlerinin inşasına katılır, sığır, domuz, kümes hayvanları yetiştirebilir. Evet bizim çocuklarımız bütün bu işleri yapıyorlar ve pirincin iyisini kötüsünden ayırdetmesini tohumlardan nasıl bir bileşim yapacaklarını, toprağın niteliğini nasıl tahlil edeceklerini, gübreleri nasıl kullanacaklarını, zirai hastalıklarla nasıl mücadele edeceklerini çok iyi biliyorlar. Daha küçücük yaştan ülkelerinin somut durumunu, ihtiyaçlarını yaşayarak öğreniyorlar. Eski toplumdaki gibi halktan kopuk değil aksine onlarla tam anlamıyla içiçe yetişiyorlar. Bu eğitim sistemi sayesinde çocuklarımız her alanda yani, siyasal, ideolojik, örgütsel, kültürel, teknik ve bilimsel alanlarda çok çabuk gelişiyorlar. Ülkenin geleceğinin kendi ellerinde olduğu bilinciyle ve yüksek sorumluluk duygusuyla hareket ediyorlar. Bunu sağlayan en önemli unsur teoriyle, pratik çalışmanın sımsıkı birliği."

"6 ay öğrenim, bir yıl pratik, tekrar 6 ay öğrenim"

Koon, 16 yaşındayken Kurtuluş Savaşına katılmış. Beş yıl aralıksız Amerikan emperyalistlerine ve onların yerli uşaklarına karşı ülkesinin birçok bölgesinde döviişmüş. Kurtuluş Savaşından önce Phnom Penh'de bir fabrikada çırak olarak çalışıyormuş. Ailesi çok yoksul olduğu için hiç eğitim görmemiş. Okuma yazmayı çok az biliyormuş. Onu da kendi kendine öğrenmiş. Babası hammallık yaparak ailesini geçindirmeye çalışırmış. "Çoğu zaman annemin toplayıp haşladığı yabani otları yerdik" diyor. Kurtuluştan sonra tekrar Phnom Penh'e gönderilmiş. Yıkılmış fabrikaların ve tahrip olmuş makinaların onarımında çalışmış. Daha sonra bu okulun kurulması çalışmalarına katılmış. 1977 sonunda okul öğrenime açılınca Parti, onu okulun yöneticiliğine getirmiş.

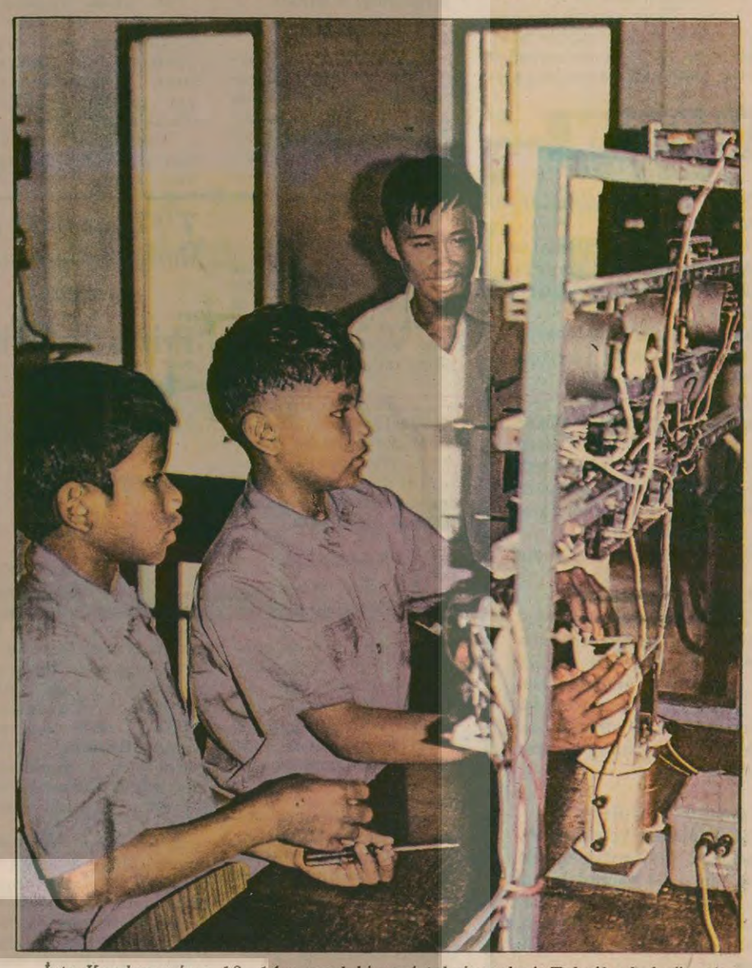

İşte Kamboçya'nın 13—14 yaşındaki yeni teknisyenleri. Teknik okul yöneticisi Koon, "Yoksul ve geri bir tarım ülkesi olan Kamboçyamız, Amerikan emperyalistleri tarafından harabeye çevrildi. Ülkemizi her alanda geliştirmek için çok sayıda teknisyene ihtiyacımız var. Eski toplumda eğitim 15—16 yıl sürerdi. O eğitimi şimdi sürdürmeye kalksak 15-16 yıl beklememiz gerekecek. Buna ne imkanımız var, ne de bu kadar bol vaktimiz var" diyor.

Siyasi-Teknik okulda nasıl bir öğretim programı uygulandığı sorumuza şöyle cevap veriyor:

"İlkokulda okuma, yazma ve hesap öğrenen çocuklar arasından kooperatiflerin Parti Komiteleri, siyasi ve ideolojik gelişmelerine göre talep ettiğimiz sayı kadar öğrenci seçer ve buraya gönderir. Okulumuz yatılıdır. Öğrencilerin defter, kalem, giyecek, yiyecek gibi bütün ihtiyaçları devlet tarafından karşılanır. Şu anda okulumuzda iki sınıfta ayrılmış 776 öğrenci var. Öğrencilerin yarısı kız, yarısı erkek. Yaşları 14 ile 18 arasında. Öğrenimi beş dalda sürdürüyoruz. 1- Genel makina öğrenimi. 2- Takım tezgahları, 3- Elektrik jeneratörü yapımı. 4- Genel elektrik, 5- Saç bölümü. Öğrenciler bu dalların bir tanesinde eğitim yaparlar. Bu dallar da tamamen ülkemizin somut ihtiyaçlarına göre tespit edilmiştir. Birinci dönem eğitim programımız bir gün teorik eğitim, bir gün pratik çalışma olarak altı ay sürer. Bu dönemin sonunda çocuklar ülke içindeki çeşitli fabrikalara dağılırlar. Orada işçi olarak çalışırlar ve pratiklerini derinleştirirler. Bir yıl sonra tekrar okula dönerler. Yine bir gün teorik eğitim, bir gün pratik çalışma olmak üzere ikinci 6 aylık eğitim dönemi başlar. Bu dönemde hem teorik hem de pratik eğitimlerini pekiştirirler. Aynı zamanda biz de onlardan ülke sanayiindeki gelişmeleri ve somut ihtiyaçları öğreniriz. Gerekiyorsa, eğitim programımızda değişiklikler yaparak, ihtiyaca dana uygun hale getiririz.

"Öğretmen kadromuz eski işçilerden ve iyi öğrencilerimizden oluşuyor"

Okul yöneticilerine öğretmenlerin nasıl yetiştirildiğini, bu konuda öğretim yapan okul olup olmadığını soruyoruz.

"Öğretmen yetiştiren bir okul yok" diyor Koon "Öğretmenlerimiz siyasi bilinçleri yüksek eski işçilerden ve okulumuzda önemli başarılar gösteren öğrencilerimizden oluşuyor. Zaman zaman fabrikalardaki tecrübeli işçiler de kurs veya seminer şeklinde öğretmenlere yardımcı oluyorlar. Okulumuzda, 35 öğretmen var. Onların da yaş ortalaması 23-24 civarında."

Okulu gezmek üzere kalkıyoruz. Dershanelerde öğrenciler sıralara oturmuşlar, öğretmenlerinin tahtaya çizdiği motor şemasını izliyorlar. Atölyelerde çeşitli tezgahların, makinaların başına geçmişler, öğretmenlerinin gözetiminde pratik çalışma yapıyorlar. Bahçede ise yanyana dizilmiş kamyonların, otobüslerin, otomobillerin ya altına yatmış ya da motor kapağını açmış parçaları değiştiriyorlar veya söküp takıyorlar. "Koon "Kamyon ve otomobil yönünden hiç sıkıntımız yok, çünkü Phnom Penh'i kurtardığımız günlerde düşman, bütün araçlarını, bırakarak hava yoluyla kaçtı" diyor.

Genç yöneticilere başarılar dileyerek ayrılıyoruz.

Arabamız Phnom Penh dışına yöneliyor. Bu defa şehrin biraz ilerisinde kurulmuş bulunan Uygulamalı Elektrik Okulu'na gidiyoruz.

Uygulamalı elektrik okulu

Okul yöneticisi ve parti komitesi Sekreteri Choon ve yardımcısı Men bizi kapıda karşılıyorlar. Okul 4 büyük binadan oluşuyor. ve biraz önceki Teknik okuldan çok daha modern görünüşlü.

Misafir salonuna geçtikten sonra okul yöneticisi Choon okulun geçmişi hakkında şunları anlatıyor:

"Burası Kurtuluştan önce yüksek öğretim yapan bir elektrik okuluydu. Savaş sırasında büyük çarpışmalara sahne oldu ve çok hasar gördü. Kurtuluştan sonra okulu yeniden inşa edip 1977 sonunda öğrenime açtık.

Eskiden 11 yıllık lise öğrenimini tamamlayan kapitalist çocukları bu okuldan yararlanırlardı. Okulun yıllık ücreti çok yüksekti. Orta halli bir aile bu yüksek ücreti ödeyemezdi. Bütün öğretmenleri yabancı idi. Buradan mezun olanlar bir yere müdür veya yönetici olurlardı. Bu nedenle pratik çalışmayla ilgileri yoktu. Okula atölye bile yapılmamıştı. Her yıl 25-30 öğrenci alınırdı."

"Öğrenciler artık sınav için kafa yormuyorlar"

Diğer okullar gibi burada da öğrenim yatılı olarak sürdürülüyor. Ve öğrencilerin bütün ihtiyaçları devlet tarafından karşılanıyor.

Yönetici Choon uyguladıkları öğretim programı hakkında şunları söylüyor:

"Bir gün teorik, bir gün pratik çalışma olarak 6 ay süren birinci dönem sonunda öğrencilerimiz fabrika ve işyerilerine dağılıyorlar. Bir yıl sonra tekrar okula dönüp 6 aylık bir eğitim daha görüyorlar. Öğrencilerimizi çeşitli dallarda uzmanlaştırmaya çalışıyoruz. Sınavları kaldırdık. Öğrenciler artık sınav için kafa yormuyorlar. Çünkü amaçları artık sınıf geçmek değil, ulusal savunmaya ve sosyalizmin inşasına doğrudan katkıda bulunmak için öğrenmek. Tecrübe şunu da gösterdi ki işçi ve yoksul köylü çocukları teknolojiyi çok çabuk kavrıyorlar. Teknik eğitimin yanında siyasi ve ideolojik eğitim de yapıyoruz.

Bu eğitim sayesinde bağımsızlık, egemenlik ve kendi gücüne güvenme temelinde önlerindeki parlak geleceği daha iyi görüyorlar, kendilerine güvenleri daha çok artıyor, daha şevkle çalışıyorlar. Ayrıca her 10 günde bir, tatil günlerinde bütün okul öğrencilerinin katıldığı siyasi tartışmalar yapıyoruz. Bu toplantılarda ülkenin ekonomik durumu, halkın yaşam düzeyinin yükseltilmesine nasıl katkıda bulunabileceğimiz, sosyalist inşamızı nasıl hızlandırabileceğimiz gibi konuları tartışıyoruz."

Okul yöneticileri bizi okulu gezmeye davet ediyor.

Dershanelerde öğrenciler kabloları birbirine bağlıyor, bobinleri sarıyor, jenaratörleri çalıştırıyorlar. Masaların üzerlerindeki çeşitli renkte lambalardan biri yanıp biri sönüyor, ziller çalıyor, düdükler ötüyor. Bahçede ise her direğin üzerinde bir öğrenci var. Kablolar döşüyorlar, fincanları değiştiriyorlar.

Okul yöneticileriyle vedalaşırken, Kamboçya'nın 13-18 yaşındaki yeni teknisyenler kuşağı bizleri alkışlayarak ve el sallayarak uğurluyor.

YARIN: Boşaltılmış Phnom Penh, gece kulüpleri ve villalarıyla devrim öncesini anlatan bir müze gibi

---

HASIRGA

CU Li-PO — 62 — Çin Toprak Devriminin Romanı

Cao düşerken bile silahını sımsıkı tutuyordu

Köyde kalacak olan Bai Yi-şan, Li Çang - cingve diğerleri hazırlıklarına başlamak üzere hemen yola koyuldular. Yüzbaşı Siyao bir başka kısa emir daha verdi ve sonra tabancasını kemerine sokarak hızlı adamlarla güney kapısına doğru yürüdü. Can, genç Vang ve Liu Şeng peşinden geliyorlardı. Tabancalarını ya ellerine almışlar, ya da kemerlerine sokmuşlardı. Onların ardından ellerinde ateşe hazır silahlarıyla muhafız birliğinin askerleri geliyordu. Pırıl pırıl temizlenmiş süngüleri güneş altında ışıldıyorlardı. En arkadan Cao Yi-lin ve Guo Züan-hay bir sürü köylüyle birlikte geliyorlardı. Ellerinde çeşit çeşit silahlar vardı: "Yüanmaotun köyü ve tarım işçileri birliği' yazılı ipekten kızıl bir bayrak taşıyordu.

Cao Yi-lin dağıtım sırasında bir parça kırmızı ipeği bu bayrak için ayırmıştı. Üzerindeki işaretleri ise karşı beyaz pamuktan dikmişti.

Etrafına bakınan yüzbaşı bayrağı görünce derhal emretti:

"Bayrağı almıyoruz. Onu köyde bırakın!"

Yüzbaşının yönettiği grup güney kapısını su hendeklerinin üzerindeki tahta köprüyü geçtikten sonra, kara yolu boyunca küçük gruplara ayrıldılar.

"Daha çabuk, daha çabuk!" diye seslenerek ardından gelenlere işaret etti. "Uygun bir savaş mevzii almak üzere şu ilerideki, iki tepeye gideceğiz."

Yüzbaşı, bu komutu henüz vermemişti ki, önlerine iki kurşun düştü. Hemen arkasından kurşun yağmaya başladı. Ateş giderek kızışıyordu. Bir ara biraz seyreldikten sonra, ardından yine başladı. Siyao bütün dikkatini toparlayarak bir müddet kurşunların geldiği yöne kulak verdi, sonra açıkladı:

"Bizden beşyüz metre kadar uzaktalar. Bu ateş eden otuzsekizlik piyade tüfeği, diğeri toplu tabanca."

Şimdiye kadar, hiç bir çarpışmaya katılmamış olan birkaç köylü korkuya kapılarak sık ekinlerin arasına daldılar. Fakat yüzbaşı Siyao arkalarından seslendi:

"Telaşa kapılmayın, arkadaşlar! Beni takip edin, ileri!"

Bitişikteki mısır tarlasından bir kurşun ıslık çalarak kulaklarının dibinden geçti ve yere düşerek toprakları havaya saçtı. Siyao komut verdi: "Dağınık düzene geçin! Yere yatın!" Diğerlerine siper almaları için emir verirken, kendisi yolun kenarında dimdik duruyordu. Bir kurşun sağ elini sıyırdı ve birkaç deri parçası kopartarak geçti.

Vang ve Liu Şeng bunu görünce hemen Siyao'ya doğru koştular. Vang gömleğinden aceleyle bir parça yırtarak yüzbaşının eline sardı.

Hemen oraya koşmuş bulunan Cao Yi-lin ve Güo Züan-hay da sordular: "Ciddi bir şey mi?"

"Hayır sadece sıyırdı geçti. Siz yere yatın, haydi çabuk!"

Sözlerinin yankısı henüz kaybolmamıştı ki, bir kurşun Cao Yi-lin'in tüfeğinin dipçiğine çarptı. Yüzbaşı Siyao'nun yaralanmasından sonra kendisinin de düşman kurşunlarına hedef seçildiğini gören Cao'nun tepesi atmıştı. Silahını iki eliyle sımsıkı kavrayıp, bir yandan da mütemadiyen sövüp sayarak, dimdik düşmanların üzerine doğru koştu ve ateş açtı. Biraz yüksekçe bir yerde bulunan mısır tarlasına vardığında, geride kalanlar ansızın onun kollarını yukarı fırlatarak sırtüstü yere düştüğünü gördüler. Düşerken bile silahını hâlâ sımsıkı tutuyordu. Kırılmış mısır saplarının üzerinde yatıyordu. Hasır şapkası başından kaymış, kafası geriye doğru kaykılmıştı. Tek sıra düğmeli, pamuklu ceketinin etekleri kanlar içindeydi.

Yüzbaşı vargücüyle ona doğru koşarak yanında diz çöktü. "Nerenden yaralandın?" diye kısık bir sesle sordu. Sarılmış olan sağ eli askıya alındığından, Cao'nun geriye kaykılmış başını ancak sol eliyle doğrultabildi ve bir evlekin üzerine yatırdı. Sonra Van'a yarayı muayene ederek sarmasını ve eğer ağırsa onu derhal ilçe hastanesine naklettirmesini emretti. Siyao tekrar doğrularak sol eliyle tabancasını çekti ve bir şarjör dolusu mermiyi düşman mevzilerine boşalttı. Bunun üzerine düşman ateşi kısa bir süre için kesilince, bu fırsattan yararlanarak muhafız birliğiyle beraber ani bir hücuma geçti.

(Devamı var.)