Aydınlık

Kuruluş yılı: 1921
Kurucusu: ŞEFİK HÜSNÜ

BÜTÜN ÜLKELERİN İŞÇİLERİ VE EZİLEN HALKLAR, BİRLEŞİN!

PERŞEMBE
2
KASIM 1978

300 KURUŞ

İSLAMDA SINIFLAR YOK MUYDU?

2. Sayfa AYDINLIK MECLİSİ'nde

"Suyumuz olursa pirincimiz, pirincimiz olursa herşeyimiz olur"

Mehmet Ataberk ve Nuri Çolakoğlu'nun Kamboçya izlenimleri

8. Sayfamızda

KÖY—KOOP Genel Başkanı ve CHP Samsun Milletvekili Ahmet Altun, KÖY—KOOP'taki son gelişmeleri arkadaşımız Merih Kutlar'a anlattı.
Moskova yanlılarının KÖY—KOOP'taki bölücü faaliyetlerini ortaya seren Altun, "KÖY-KOOP'un, İlerici Kadınlar Derneği, İlerici Gençlik Derneği gibi örgütlerle işbirliği yapması söz konusu değildir" dedi.

Köy-Koop Genel Başkanı ve CHP Samsun Milletvekili

Altun: "Köy-Koop'u belli dış güçlerin emrine vermek için gayret gösterdiler"

- Altun, CHP Adana Milletvekili Tarhan ve arkadaşlarının görevden alınma nedenlerini açıkladı "Köy-Koop'u UDC'nin en aktif bir üyesi gibi göstermeye çalıştılar"
- Altun, Nedim Tarhan ve taraftarlarının faaliyetleri hakkında bilgi verdi
- "IKD ve IGD aibi kuruluşlarla işbirliği yapılamaz"
- Altun, Tarhan ve arkadaşlarıyla aralarında fikir ayrılığı ve ideolojik farklılık bulunduğunu söyledi

Geniş haber 5. Sayfada

Görevlerinden alınan

Moskova yanlıları Köy-Koop'taki işgallerini sürdüreceklerini açıkladılar

ANKARA (ÖZEL)

KÖY—KOOP'ta görevlerinden alınan Moskova yanlıları, KÖY—KOOP Genel Başkanlığına, Genel Müdürlüğüne ve Birim Başkanlığına gönderdikleri yazılarla, KÖY—KOOP'taki işgallerini sürdüreceklerini açıkladılar.

KÖY—KOOP'taki görevlerinden alınan Yönetim Kurulu üyelerinden Adakobirlik Başkanı ve CHP Adana Milletvekili Nedim Tarhan ve arkadaşları kendilerini tasfiye eden Yönetim Kurulu üyelerini çağdışı olmakla suçluyorlar.

Görevlerinden alınanlar, gönderdikleri yazılarla KÖY—KOOP çalışanlarını tehdit ederek, kendilerini desteklemelerini istiyorlar ve şöyle diyorlar:

"Yönetim Kurulu üyeleri olarak, tüm KÖY—KOOP çalışanlarının yasa dışı genelgelere uyarak, kendilerini sorumlu duruma düşürecek davranışlardan kaçınmalarını önemle rica eder, görevimizi sonuna dek sürdüreceğimizi bilgilerinize sunar, başarılar dileriz."

Şah'ın yollara kurduğu barikatlar paramparça edildi

100 BİN TAHRANLI ŞAH'A KARŞI YÜRÜDÜ

3. sayfamızda

Böylesi Menderes devrinde bile görülmedi

Gazetemiz hakkında 242 yıl ceza isteniyor

- İşte savcıların faturası: Yazı İşleri Müdürümüz Avdoğan Büyüközden'in 219, Doğu Perinçek'in 12, Doğan Yurdakul'un 9, Mehmet Ataberk'in 2 yıl hapsi isteniyor

Haberi 7. Sayfada

Ecevit'in hayalindeki İskandinav modelinin iç yüzü

İsveç'te toplumsal anlaşma nasıl uygulanıyor

Hazırlayan: Özer Yavuz

Yarın dördüncü sayfada

FAŞİST KATİLİN İTİRAFLARI:

Cengil'in açıkladığı cinayet ve sabotaj failleri

MEHMET ACAR

MUSTAFA BOLAT

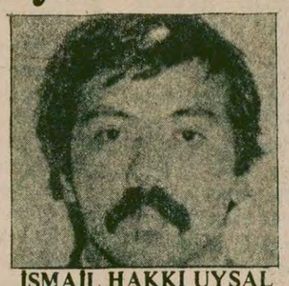

İSMAİL HAKKI UYSAL

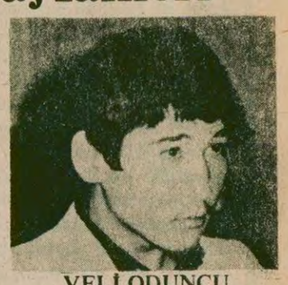

VELİ ODUNCU

Bekir Erdal'ın katili Adnan Cengil açıklıyor

MHP LOKALLERİNDE HAZIRLANAN 10 CİNAYET VE İSTANBUL İTİA YANGINI

İSTANBUL (ÖZEL)

Bundan bir süre önce oto tamircisi Bekir Erdal'ı öldüren ve şu anda cezaevinde bulunan faşist katil Adnan Cengil, 10 cinayeti ve İstanbul İktisadi Ticari İlimler Akademisi sabotajını birer birer anlatıyor.

MHP üyesi katil Cengil, Cezmi Yılmaz, Halil Pelitözü, Mehmet Aytaç, Behçet Misnar, Barış Yıldırım, Erol Doğan, Necip Bulut, Tuncay Bali'nin öldürülmesi ve Edirnekapı Yurdunda işlenen esrarengiz cinayeti, ayrıntılarıyla anlatarak açıklıyor.

Bekir Erdal'ın katili, cinayet işlediği silahı, MHP Zeytinburnu İlçe Başkanının tavsiyesiyle Ülkü Ocakları Başkanı Mehmet Acar'dan alıyor ve cinayetten sonra günlerce MHP binasında saklanıyor. Yine birçok katil çeşitli cinayetlerden sonra MHP'lilerden destek görüyor ve MHP lokallerini sığınak olarak kullanıyorlar.

Adnan Cengil polise ve savcılığa verdiği ifadede olayları şöyle anlatıyor.

İTİA'YI YAKANLAR İSMAİL HAKKI UYSAL, TURAN PINAR VE MUSTAFA BOLAT'TIR

"Sultanahmet İktisadi ve Ticari İlimler Akademisi bir süre önce benzin dökülerek yakılmıştı. Tu-

(Devamı Sa.7, Sü.4'de)

İşte suçları

- *İstanbul İTİA sabotajı*
- *Cezmi Yılmaz ve Halil Pelitözü'nün öldürülmesi*
- *Elmadağ'da belediye otobüsüne ateş açarak iki kişinin öldürülmesi*
- *Doktor Barış Yıldırım'ın öldürülmesi*
- *Edirnekapı Yurdunda işlenen esrarengiz cinayet*
- *Zeytinburnu Adliyesinin kurşunlanması*
- *Necip Bulut'un öldürülmesi*
- *Bekir Erdal'ın öldürülmesi*
- *Erol Doğan'ın öldürülmesi*
- *Tuncay Bali'nin öldürülmesi*

Sabotajcılar diğer suçlarıyla birlikte yine bir MHP'linin ağzından açıklandı. İTİA'yı yakanların İsmail Hakkı Uysal Mustafa Bolat ve Turan Pınar olduğu ortaya çıktı.

TÜRKEŞ: "BİZE AÇIKÇA KATİL DERLERSE AĞIZLARINI YIRTARIM."

— Basından —

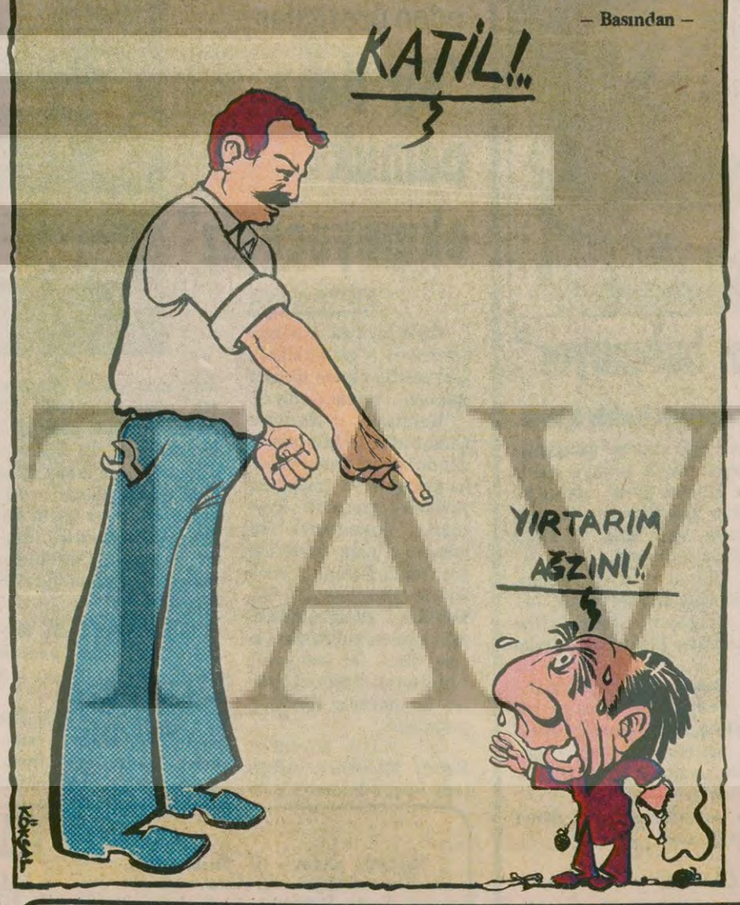

8 kişiyi öldürmeye teşebbüs eden

2 kişiyi öldüren faşist Ferhat Tüysüz'ün 200 yıl hapsi istendi

- İstanbul Bahçelievler'de bir avukat öldürüldü
- Zeytinburnu'ndaki olayda yaralanan 7 kişiden biri öldü
- Prof. Karafakıoğlu'nun öldürülmesi olayına adı karışan iki komando teslim oldu

HABER MERKEZİ

Biri ilkokul öğretmeni olan iki kişiyi öldürmek, 8 kişiyi öldürmeye tam teşebbüs, 1 kişiyi silahla tehdit ve polise silahla mukavemet etmekten sanık 16 yaşındaki Ferhat Tüysüz adlı komando hakkında 200 yılı aşan hapis cezası istemiyle dava açıldı. Sanık komando için açılan davada "ölüm cezası" istenmişse de yaşının küçük olması nedeniyle bu istem her suç için 24 ile 30 yıl indirimli olarak hapse çevrildi.

Ferhat Tüysüz ifadelerinde katıldığı çeşitli eylemlerde kullandığı

(Devamı Sa.7, Sü.1'de)

Orhaneli Termik Santralını Sovyetler yapacak

TKI, Santralı işletebilecek miktarda kömür bulunmadığını bildirdi

ANKARA (ANKA)

Sovyetler'le Moskova'da imzalanan Üçüncü Karma Ekonomik Komisyon Protokolüyle Türkiye'nin önümüzdeki yıllarda yapmayı planladığı yatırımların çok büyük bir kısmı Sovyetler'den alınacak kredilere bağlandı.

Hikmet Çetin başkanlığındaki Türkiye

(Devamı Sa.7, Sü.10'da)

Türk hücumbotu tarafından Yunan balıkçı gemisi batırılınca

Atina Ankara'yı protesto etti

- Balıkçı teknesinde bulunan bir balıkçı öldü, diğerleri kurtarıldı
- Işık; "üzgünüm" dedi

DIŞ HABERLER SERVİSİ

Türkiye'ye ait bir devriye botunun, Yunanistan'a ait bir balıkçı teknesini batırdığı ve bir balıkçının boğularak ölümüne neden olduğu bildirildi. Yunanistan Dışişleri Bakanlığının Türkiye Hükümetine bir protesto

(Devamı Sa: 7 Sü: 10'da)

Türk-İş'in şartlı önerilerine rağmen

DİSK, Türk-İş'e işbirliği önerisini tekrarlıyor

- DISK bütün kuruluşlar ve siyasi partilerle ortak bir toplantı düzenlevecek
- Maden-İş temsilcisi Kemal Daysal'ın TIKP'nin ortak mücadele platformuna alınmaması önerisi reddedildi
- Toplantıda Türk-İş'in kararı eleştirildi
- Maden-İş UDC'yi gündeme getirmeye çalıştı, başaramadı

Geniş haber 5. sayfada

Ecevit: "Bu ülkede demokrasi yaşamaz diyenler ellerinden geleni yapıyor"

ANKARA (AA)

Ankara Üniversitesi'nin yeni öğrenim yılına başlaması dolayısıyla, Dil ve Tarih Coğrafya Fakültesinde düzenlenen törende bir konuşma yapan Başbakan Bülent Ecevit,

(Devamı Sa. 7 Sü. 8'de)

FİKİR MEYDANI

Talip Öztürk revizyonistlerinin yeni bölücülük planlarıyla mücadele edelim

Fevziye Yalçın
Öğretmen

"Örgütsel Birlik Kongresi için ileri" Bu çağrı sahte TKP'yi savunan Ürün dergisinde yer alıyor. Çağrıyı "Birlik Dayanışma" grubunun yöneticileri yapıyor.

"Birlik Dayanışma" yöneticileri, yavuz hırsız ev sahibini bastırır hesabı bölücülüklerini gizlemek, içine düştükleri yalnızlığı kırmak için, sahtekarca "birlik" silahına tutunmaya çalışıyorlar. Sanki, çeşitli hile ve tertiplerle TÖB–DER yönetimine gelemeyecekleri ortaya çıkınca ayrı örgütlenme girişiminde bulunanlar onlar değiller. 60 sözde delegeyle toplantılar yapıp buna "TÖB–DER Kongresi" adı verenler, kendi kendilerini başkan ilan edenler sanki onlar değiller. Onlar bütün bu yaptıklarını kedinin pisliğini örtmesi gibi gizlemeye çalışıyorlar. Çünkü ayrı örgütlenmeyi başaramadılar ve yalnız kaldılar. Onları daha önce birlikte oldukları gruplar dahi izlemedi. "Birlik Dayanışma" grubundan bir çok öğretmen de dahil olmak üzere öğretmen kitlesi bölücülüklerini mahkum etti.

"Birlik Dayanışma" elebaşıları, düzmece yönetimlerini bir koz olarak kullanıyorlar. Onlar, TÖB–DER yönetimini ele geçirmek için yeni bir şans yaratmanın planlarını yapıyorlar. Ürün dergisinde çıkan çağrılarında döne döne TÖB–DER'in gücünden ve öneminden söz ediyorlar. Ve "Şimdi bu yasal haklılığın kazandırdığı olanakları değerlendirmek gerektiğini" yazıyorlar. Sorunun hukuk planında çözülemeyeceğini söyleyerek önce ittifak ettiği grupların kayyum isteğine çatıyorlar. Eski müttefiklerini gruplararası bir çözüm bulmaya çağırıyorlar. Onlar öğretmenlerin iradesinin yerine, kendilerine yakın gördükleri bir kaç grup yöneticisinin iradesini koyuyorlar.

"Birlik Dayanışma" elebaşıları, "birlik" diyorlar ve hemen ekliyorlar, "şunlar şunlar ..... dışında birlik." "Örgüt sorumluluğu duyanlarla birlik". Örgütü ele geçiremeyince yıkmak için elinden geleni ardına koymuyorlar. Sonra onlara kalsa onların bölücülüğü ile mücadele edenlere, örgütün birliğini isteyenlere TÖB–DER'de yer olmayacak.

Onlar kimlerle birlikten yana olduklarını şöyle açıklıyorlar: "Genel olarak Türkiye'de anti-faşist, anti-emperyalist bir mücadeleye öğretmen kitlesinin katkısı konusunda ortak düşünceleri olan tüm eğilimler." "Birlik Dayanışma" elebaşlarıyla, sahte TKP'nin sözde anti-faşist, anti-emperyalist mücadeleleri ile ilgili siyasetinde birleşmek. Onlara göre TÖB–DER'de kalabilmenin, yönetime gelebilmenin şartı bu. Yani anti-faşistlik adına Kontrgerilla'nın dağıtılmasına karşı çıkmak. Kontrgerilla ile mücadele edenlere ölüm tehditleri yağdırmak. Anti-emperyalizm adına sosyal-emperyalizme, Brejnev'e, övgüler düzmek. Bunlara karşı çıkarsan TÖB–DER'de yaşama hakkı yok!

Ürün dergisindeki çağrı Halkın Kurtuluşu taraftarları arasında yankı buldu. "Yurtsever Devrimci Öğretmen"in 21 Ekim tarihli bildirisinde şöyle bir çağrı var: "Olağanüstü genel kurula hazırlanalım." Halkın Kurtuluşu taraftarları "Gerçi biz TÖB–DER'in bugünkü yönetimini meşru görüyoruz ama 'Birlik Dayanışma' bu yönetimi tanımıyor. Kendini 'baş' ilan ediyor. Üyleyse bizim tanımamız yetmez" diyorlar. Onlar şubeleri ve öğretmenleri meşru gördükleri Genel Merkez'e aidat yollamamaya ve onu tanımamaya çağırıyorlar. T'K'P'nin mahkum edildiği şube başkanları toplantısında." T'K'P mi suçlu, yoksa merkez yürütmedekiler mi?" (Pertek Şube Başkanı) diyerek T.K.P'yi ustaca savunuyorlar. Nitekim aynı toplantıda Gönen Şube Başkanı, "'Birlik Dayanışma" ile aynı planlara uygun davrananlar var" diyerek bu grubun tutumunu teşhir ediyor. Halkın Kurtuluşu taraftarları neden böyle bir tutum alıyorlar? Çünkü onlar, sahte TKP taraftarlarının yaratmaya çalıştıkları kargaşalıktan istifade etmeyi düşünüyorlar. Örgüt, öğretmen kitlesi umurlarında değil. Bu kargaşalıktan ne kazanırsak kârdır zihniyetindeler.

Onların birlik konusundaki anlayışları da "Birlik Dayanışma" yöneticilerinden pek farklı değil. Onlar da, TÖB–DER'de şunlara yer yok, bunlara yer yok diye sıralıyorlar. TÖB–DER'in korunması ile ilgili önerileri de oldukça ilgi çekici: "Eğer Devrimci Öğretmen (1), Halkçı Öğretmenler (2), Devrimci Demokrat Birlik (3)" kendileriyle birleşirse TÖB–DER kurtulacak, aksi takdirde batacakmış!

"Birlik Dayanışma"da 'YDÖ' de çözümü gruplararası anlaşmada görüyorlar. Daha doğrusu onlara hayat hakkı ancak gruplararası çekişmede var.

Öğretmen arkadaşlar,

– Eğer bölücülüğün son bulmasını istiyorsak;

– TÖB–DER, görüşleri farklı da olsa mensaatleri ve sorunları ortak olan öğretmenleri birleştirmeli diyorsak;

"Birlik Dayanışma" yöneticilerinin yeni bölücülük planlarının ifadesi olan 'Olağanüstü Birlik Kongresi' çağrılarına karşı çıkalım.

TÖB–DER Genel Merkez yöneticileri "Eğer çözüm getirecekse Olağanüstü Genel Kurula gideriz" diyorlar. Bu tutum bölücülere açık kapı bırakan bir tutumdur. Bugün olağanüstü kongreyi gerektiren değişiklik nedir? Değişen şey, bir avuç adamın bölücülük yaftasını kendi elleriyle boyunlarına asarak yaptıkları yeni örgüt kurma girişimidir. Olağanüstü Kongreyi kabul etmek, bu bir avuç bölücünün gitmesiyle TÖB–DER'in bölündüğünü kabul etmek olur. Bu kabulün tabii sonucu, Talip Öztürkler'in yaptıklarının onaylanmasıdır.

Onlar, aylar önce Politika Gazetesinde ayrı örgütlenmenin zamanının geldiğini yazmışlardı. Yine DEK'te bazı gruplara ayrı örgütlenme önerisinde bulunmuşlardı. (Gazioğlu'nun Şube Başkanları Toplantısı kapanış konuşmasından)

Şimdi neden telaş içinde sözde birlik çağrıları yapıyorlar? Çünkü bugün, Anadolu'nun bir çok il ve ilçesinde TÖB–DER toplantıları yapılıyor. Ve "Birlik Dayanışma" elebaşılarının düzenledikleri saldırılar, yaptıkları sahtekarlıklar anlatılıyor. Bölücülükleri mahkum ediliyor.

Ankara'da 350 şube başkanının katılması ile yapılan toplantıda söz alan konuşmacılar şunları söylüyorlar:

"Bunların birlik çağrıları örgüt bölücülerinin sayısını çoğaltma çağrılarıdır. Bu çağrı, örgütte birliği parçalama çağrısıdır. Bu çağrılar 'Birlik Dayanışma'ya koltuk değneği arama çağrılarıdır" (Samsun Şube Başkanı)

"İlerlemecilere verilecek her tavizin, örgütümüzün bölünmesine bir adım daha yaklaşmak olduğunu unutmamalıyız." "... İlerlemeciler etkisiz hale getirilmelidir." (Demokratik Merkeziyetçi Birlik bildirisinden) (4).

"Yaşasın TÖB–DER! Kahrolsun örgüt bölücüleri!" (Emekçi Öğretmen Grubu) (5).

Toplantıda "Birlik Dayanışma" elebaşlarını savunmak isteyenler dahi bunu açıkça yapamıyorlar. "Devrimci Demokrat Öğretmenler Grubu ve Devrimci Birlik" (Şıvancılar ve Emeğin Birliği), "Şu gruba bu gruba kahrolsun demekle olmaz. Bugün kaşlı bıççaklı da olsak siyasi olarak aynı saftayız" gibi sözler ediyorlar.

"Halkçı Eğitimci Öğretmenler"in saflarında da "Birlik Dayanışma"ya karşı tutumlar görülüyor. Örneğin İzmir Şubesinde Talip Öztürk'ün "TÖB–DER Genel Başkanı" olarak konuşmak istemesini toplantıyı terk ederek protesto ediyorlar ve şöyle diyorlar: "Talip Öztürk ve yandaşları ayak oyunları da dahil, her türlü yöntemle kendilerini kabul ettirmek istiyorlar."

Talip Öztürkler bölücülüklerini gözden gizlemek için dumanlı, karışık bir durum yaratmaya çalışıyorlar. Genel Merkez yöneticilerinin açık bir tutum almamaları, kurdun bu dumanlı havadan yararlanmasından başka bir şeye hizmet etmez. Her şey bütün açıklığıyla öğretmen kitlesine anlatılmalıdır. Ve "Birlik Dayanışma" yöneticilerinin çağrısı olan olağanüstü kongreye karşı çıkılmalıdır.

Bugün örgütte birliği sağlamanın yolu:

1. Bölücülerin yani "Birlik Dayanışma" elebaşılarının öğretmen kitlesine tanıtılmasından geçmektedir. Bölücülerin uzlaşmayı savunan fikirleriyle mücadele edilmelidir. Bölücülerle birleşilerek birlik olmaz. Bölücülerin tecriti ise birliği kuvvetlendirir.

2. Genel Merkez meşruluğuna güvenmeli, öğretmen kitlesine dayanarak onun fedakarlığını ve mücadele azmini harekete geçirerek, yaratılmak istenen sorunların üzerine gitmelidir. Öğretmenlerin menfaatleri kararlı bir şekilde savunulmalıdır.

3. Örgütte demokrasi sağlanmalı, öğretmenlerin fikirlerini özgürce savunabilmeleri teminat altına alınmalıdır.

4. "Birlik Dayanışma" grubundan öğretmenlerin Talip Öztürkleri yalnız bırakması sağlanmalıdır.

5. Genel Merkezi tanımayan, ona aidat yollamayan şube yönetimlerinin bölücü tutumları öğretmen kitlesine açıklanmalıdır. Şube yöneticileri, öğretmenlerin baskısıyla merkezi tanımaya ve aidat göndermeye zorlanmalıdır. Bu mümkün olmuyorsa, Genel Merkeze doğrudan aidat göndermenin propogandası yapılmalıdır.

DİPNOTLAR :

(1) "Devrimci Yol" taraftarları
(2) CHP taraftarları,
(3) "Kurtuluş" dergisi taraftarları,
(4) TSİP'ten ayrılanların taraftarları,
(5) TEP taraftarları.

Aydınlık meclisi

İslamda sınıflar yok muydu?

(1)

Şeriat düzeni isteyen Abdulkerim Karahan

Gazeteniz Türk basınında ve kamuoyunda, neşrettiği ilginç ve dikkat çekici konuları havi yazı dizileri ile hayli sükse yaptı. Her kesimden fert ve tarafların merak ve ilgilerini çekti.

Şeriata ve ölüp de diriliceğine inanan bir müslüman olarak, bazı konulara açıklık getirmenizi ve cvap vermenizi diliyorum. Yazımı neşreder ve cevaplarsanız Aydınlık Meclisi köşenizde, şimdiden teşekkürlerimi sunarım.

Sizler Maksizmden ve komünizmden kaynaklanan devrimcilik mücadelesi veriyorsunuz. Halk ve halkların kurtuluşunu insan yapısı olan Marksizim ve Maoizmde buluyorsunuz. İnsanlık tarihini sınıflar çatışması ve de evrimi olarak değerlendiriyorsunuz.

Şu, gün gibi aşikar olmuştur; Marks'ın sınıfsız toplum, proleter devrim vs. fikir ve teorilerini yine insan yapısı kapitalizm düzeni çürütmüştür. Çünkü orta sınıflaşma genişlemiş ve büyümüş, mülkiyetine sahip olmadığı halde üretim faktör ve araçlarına kapitalistler değil, orta sınıf fertleri hükmetmeye başlamıştır.

Bu hususu belirttikten sonra da şunu ilave etmeyi faydalı görüyorum. İnsan mahsulü olan Marksizmin, komünizmin ve bunların karması olan düzenlerin kapitalizmin vs. . . uygulandığı ülke ve cemiyetlerde saadet ve adalet yine yoktur, yine yoktur. Yine sömürülmeler ve haksızlıklar olmaktadır.

Allah yapısı şeriat düzenine ve Alllaha inanıyor musunuz? Evet veya hayır ise gerekçeniz nedir? Yayınlarınızda faşizm ve faşistlerden bahsediyorsunuz. Ancak komünizmden ve komünistlerden bahsetmiyorsunuz. Bu bir hedef saptırması değil midir?

Şu konulara biraz değineceğim.

Tarihte şeriatın uygulandığı ülke ve cemiyetlerde geri kalmışlığı ve halk isyanlarını öne sürerseniz, size o düzenlerde hiç de şeriata uyulmadığı ve aykırı yönetimlerin olduğunu söyleyebiliriz. Ayrıca Hz. Peygamberin (S. A. V), Hz. Ömer ve Hz. Ebubekir devirlerini incelemenizi tavsiye edeceğim.

MHP'li ve ülkücü gençler aslında müslümandırlar, faşist olamazlar. Faşist olsa olsa, namaz kılmayan, karısını açık giydiren Türkeş ve yönetimindeki ırkçı kişilerdir. Açıklama ve cevaplarınızı bekliyorum.

Saygılarımla.

AYDINLIK — Biz inancınıza saygı duyuyoruz. Zaten devrimcilik halk için en geniş özgürlük demektir. Devrimcilerin kurduğu düzende herkes ibadetinde ve inancında serbest olacak, inancı yüzünden kimse kimseye karışamayacaktır. Görüyorsunuz fikirlerimizi açıklarken hemen söz kuracağımız düzene geliyor. Böyledir, hangi konuda, hatta en basit bir günlük olay üzerinde farklı görüşteki insanlar tartışsa fikirlerinin altından kuracakları düzenin şekli çıkar ve söz gelir dayanır hangi düzenin iyi olduğuna.

Bugün Türkiye'de de bu tartışma yapılıyor. Hatta belki denebilir ki, Türkiye'de başka ülkelerde kolay kolay rastlanamayacak kadar çok farklı fikir, farklı düzen isteği ortaya çıkıyor. Kimi, Osmanlı devleti düzeninin geri getirilmesini istiyor ve Osmanlı devletinin sınıflı bir devlet olmadığını ileri sürüyor. Şimdi siz ise daha da eski bir toplumu istiyorsunuz, Osmanlı devletinde sınıfların varolduğunu kabul ediyor ama şeriat düzenine sınıfsız bir toplumdu diyorsunuz. İsterseniz burada, bu düzenlerin insan yapısı mı olduğu, yoksa başka bir kuvvet tarafından mı yaratıldığı konusunda felsefi tartışmaya girmeyelim. Tarihte gördüğümüz, sizin de örneğini verdiğiniz şeriat düzeninin gerçekten sınıfsız olup olmadığını tartışalım.

İslamda sınıfların olmadığını ileri sürüyorsunuz. Oysa Hz. Muhammet Arap yarımadasında yaşayan Arapların sınıflı topluma geçişlerine önderlik eden bir devrimci idi. Hz. Muhammet'in yaşadığı yıllarda Araplar sınıfsız kabile toplumunu arkada bırakıp sınıflı bir topluma geçmesinin sancılarını çekiyorlardı. Bir yandan ticaret gelişiyor, öte yandan "baskın basanındır" kuralının geçerli olduğu anarşi bu gelişmeyi engelliyordu. Ticaretin gelişmesi, kabile toplumunun yerini sınıfların alması demekti. Kabileler arasındaki savaşlar ve yağmalara son vermeden ticaretin ve sınıflaşmanın hızla gelişmesine imkan yoktu. İşte Hz. Muhammet bu şartlarda Arap Yarımadasında düzeni sağlayarak ticaretin gelişeceği ortamı yarattı.

Şeriata göre hırsızın elinin kesilmesi bize neyi göstermektedir? Acaba hırsıza ve yağmacıya niçin bu kadar ağır bir ceza öngörülmüştür? Özel mülkiyetin bu kadar ağır cezalarla korunması, özel mülkiyetin yeni gelişmeye başladığı, yani toplumun sınıflara yeni yeni bölünmekte olduğu toplumlarda görülür. Toplum artık özel mülkiyetin doğduğu ve gelişmeye yüz tuttuğu bir gelişme düzeyine gelmiştir. Ama bir yandan da özel mülkiyetin olmadığı kabile toplumunun görenekleri yaşamaktadır. Bu durumda özel mülkiyeti geliştirme görevini üstlenen mülk sahipleri, yağma ve hırsızlığı ağır cezalarla yasaklamaktadır.

Hz. Muhammet'in kendisinin bir tüccar olduğu bilinir. Ticaret, İslamiyette kutsal bir meslektir. Tüccarların pirinin bizzat peygamberin amcası olan Hz. Hamza olması da anlamlıdır. İslamiyet ticareti teşvik etmiş ve ticaretin gelişmesi için elverişli düzeni getirmiştir. Ticaret ise başlı başına toplumun sınıflara bölünmesi demektir. Nerede ticaret ortaya çıkar ve gelişirse, orada sınıflar da çıkar ve toplumun sınıflaşması keskinleşir. Nitekim Hz. Muhammet'ten sonra İslam toplumlarındaki sınıflaşma hızlanarak devam etmiştir. Gerek dört halife dönemindeki, gerekse Emeviler ve Abbasiler dönemindeki İslam toplumları sınıflı toplumlardı. Hele Emeviler ve Abbasiler zamanında sınıflaşma oldukça ileri bir noktaya varmıştı. İslamda toprağın mülkiyetinin "Allah'a ait" olduğunun söylenmesi yanıltıcı olmamalıdır. Hukuken toprak Allah'ın mülkiyetinde kabul ediliyor, fakat fiiliyatta toprağa Emevi ve Abbasi sultanlarının etrafında toplanmış olan emirler, kumandanlar, ikta sahipleri, kısacası feodal sınıf tasarruf ediyordu. Toplumun bir kısmı toprakta çalışırken, diğer bir kesimi bu çalışanların sırtından "Binbir Gece Masalları"na konu olan sefih bir hayat yaşıyordu. Sayın okuyucumuz, acaba "Binbir Gece Masalları" nereden çıkmıştır? Bu masallar Abbasi halifelerinin Bağdat'ta yaşadığı ihtişamlı hayatı anlatmıyor da neyi anlatıyor? Eğer toplum sınıflara bölünmese, bir kısmı böyle sefahat içinde yaşarken, diğer kısmı da toprak kölesi olur muydu? İslam toplumunda Sultanların etrafındaki feodaller ve köylüler yanında tüccarlar da bulunuyordu. Faizin islamda haram olmasına rağmen, tefeciler hile-i şeriye yoluyla büyük miktarda faiz de alıyorlardı. Tarih kitaplarını dikkatle incelersek, İslam toplumlarının, bu arada Selçuklu ve Osmanlı toplumlarının da sınıflı toplumlar olduğunu görürüz.

Zaten sınıflar olmasaydı, o kadar çok köylü ve köle isyanı olur muydu? İslam aleminde büyük köylü ve köle isyanlarının olmasının sebebi nedir dersiniz? Harb-üz zenci, muhammara, karmatiler, babekiler, çeşitli batıni mezhepleri niçin çıkmıştır?

Bu konuda Doğu Perinçek'in "Kıvılcımlı'nın Burjuva Ordu ve Devlet Teorisinin Eleştirisi" adlı kitabında bilgi bulabilirsiniz. Bu kitap Selçuklu ve Osmanlı toplumlarının sınıflı mı, yoksa sınıfsız mı olduğu konusunu ele almaktadır. Aynı şekilde "TİİKP Davası Savunma" adlı kitabın tarih kısmını okumanızı salık veririz.

Şeriat isteğinize gelince: Şeriat 6. ve 7. yüzyılda arap yarımadasının ihtiyaçlarına cevap veren hukuk kurallarıdır. Oysa şimdi devir değişmiştir, yirminci yüzyılda yaşıyoruz. Hukuk kuralları donup kalmaz, toplumların gelişmesine göre değişir. Şeriat, bugünkü toplumda uygulanamaz. Nasıl ki, Hz. Muhammet kendinden önceki toplumun hukuk düzeninde bir devrim yaptı. Oysa, şeriat düzeni de yerini yeni düzenlere bırakmaya mecburdu. Toplumlar değiştikçe böyle devrimler zorunlu olur. Her toplum kendi üstüne göre bir elbise giyer. 20. yüzyılın toplumuna 6. ve 7. yüzyılın hukuk kurallarını giydiremezsiniz. Tıpkı 30 yaşındaki bir adamın üstüne 8 yaşındaki bir çocuğun elbiselerini giydiremeyeceğiniz gibi. eğer şeriat kurallarını tek tek okursanız, artık bu devirde bu kuralların bir çoğunun uygulanamayacağını siz de görürsünüz. Her toplumun hukuk sistemi, belli bir ekonomik temele dayanır. Ekonomik temelle birlikte hukuk sistemleri de değişir. Tarihin tekerleğini geriye döndürmeye çalışmak boş bir çabadır.

(Devam Edecek)

ANADOLU BASINI SESLENİYOR

Adana'da yayınını sürdüren TOROS EKSPRES gazetesi sahibi Dr. Ayhan Kalagoğlu:

"Geçen yıl 90-100 liraya aldığımız kağıt şimdi karaborsada 350 Liraya zor bulunuyor"

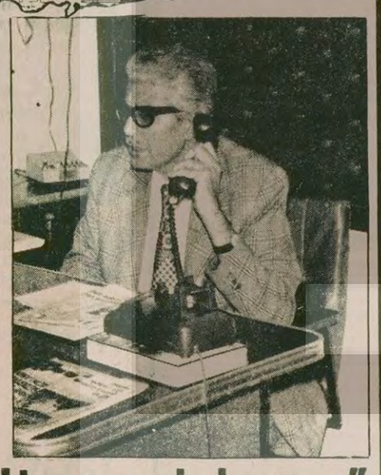

Röportaj: Bekir Kaya

"Bütün Anadolu basını gibi biz de çeşitli güçlükler içindeyiz. Bizim sorunlarımız da Anadolu basınının sorunlarıyla aşağı yukarı aynı. Yaşama mücadelesi veriyoruz. Hayat pahalılığı sorunlarımızı artırıyor.

"Bizim en önemli sorunumuz kağıt. Geçen yıl 90 - 100 liraya aldığımız kağıt, şimdi karaborsada 350 liraya güçlükle bulunuyor.

"Boya, mürekkep, klişe, araç - gereç fiyatları gittikçe artıyor. İstediğimiz zamanda bulamıyoruz.

"İlan alma durumumuz, piyasadaki iş hacmi düştükçe sarsılıyor. Özel şirketlerden aldığımız ilanlar gittikçe azalmakta. Resmi ilanlardan da pek yararlanamıyoruz. Resmi ilandanençok Ankara, İstanbul ve İzmir gazeteleri yararlanıyor. Sadece Ankara'da resmi ilandan yararlanan yirmi kadar gazete var. Bizim gazetemiz renkli ve sekiz sayfa olduğu halde, onların çok altında, ayda ancak 60 bin liralık ilan alabiliyoruz. Kadrolu 21 elemanımız var, vergi ve kağıt parasını karşılayamıyoruz.

"Anadolu basını hor görülüyor. 'Büyük balık küçükbalığı yutar' misali burada da geçerli. Anadolu basınının sorunlarına kim çözüm bulacak?

"Anadolu Basın Birliği çalışmalarından bizi de haberdar eder ve görüşlerimizi alırsa, sorunlarımızın çözümü için biz de kendi bölgemizin parlamenterlerini uyarır ve güçlü bir kamuoyu yaratabiliriz.

"İlgililerin sorunlarımıza yardımcı olmalarını istiyoruz."

Adana'da yayınını sürdüren ÇUKUROVA gazetesi sahibi Refik Şölen:

"Birleşirsek tüm sorunlarımızı çözebiliriz"

Çukurova Gazetesi Sahibi Refik Şölen'le Anadolu Basınının Sorunları Hakkında Görüştük.

Refik Şölen sorunlarını şöyle anlattı:

"Malzeme sorunumuz var. Zaman zaman mürekkep darlığı var, 6 ay önce yoktu. Anadolu basınının eleman sorunu var. Eleman yetiştiği zaman büyük basına gidiyor.

"Halkın mahalli gazetelere yardımı yok. Reklamlarını büyük basına verir.

"Sermayesi kıt olan ufak gazeteler malzeme stoku yapamıyorlar. Sermayesi fazla olan büyük gazeteler 6 ay önceden malzemelerini alıp stok yapabiliyorlar.

"Klişe yaptırmak zorluğunu çekiyoruz. zamanında yaptıramıyoruz, pahalıdır."

—Bu sorunlar sizce nasıl çözülmelidir?

"Bölge gazeteciliğine dönmeliyiz. Adana'da 4 tane gazete var, Çukurova, Yeni Adana, Tel, Toros gibi. Birleşersek sorunları çözebiliriz. Her yıl gazeteler bir araya geliyoruz. Bu birliği konuşuyoruz ama kağıt üzerinde kalıyor. Diğer bir neden ise gazetelerin değişik fikirlerde olmaları bu birliği engellemektedir.

HALKIN SESİ

GAZETEMİZİN SAHİBİ 45 MİLYON HALKTIR

ADANA

Bu yıl da zarar eden üreticiler

"Bir daha pamuk ekmeyeceğiz"

BEKİR KAYA

Çukurova'da pamuk üreticileri pamuklarını Çukobirlik yerine tüccara satmayı tercih ediyor.

Karataş yolundaki Çukobirlik tesislerinin önünde her yıl pamuk yüklü kamyon ve traktörler, yüzlerce metrelik kuyruklar oluştururdu. Bu mevsim o uzun kuyruklar görülmedi. Pamuk üreticileriyle görüşmek için Çukobirlik'e gittiğimizde, uzayıp giden kuyruklar yerine bir - iki kamyonla karşılaştık. Üretici köylüler bu durumu şöyle açıkladılar.

Şıh Murat köyünden Recep Ünlükurt; belgelerle ispat edercesine elindeki makbuzları göstererek şöyle konuştu: "9 Ekim tarihinde pamuğun kilosuna 13, 14 lira verdiler. Hani ya taban fiyat 14.50 liraydı? Tüccar 14 ya da 15 liraya peşin alıyor. Biz istedik ki, devlet kazansın, Çukobirlik peşin para vermediği gibi para kesiyor."

Seyfi Sayıl adlı üretici, "Bir daha pamuk ekmeyeceğiz" diyor ve nedenini açıklıyor:

"Dönüme 3 bin lira zehir, 95 lira devlet sulaması, 14 lira taban fiyat. Bu olmaz. 15,16 liradan aşağı olmamalıydı taban fiyat. Zarar ettik. Tüccara satan daha memnun. Tüccar 15 liraya kadar alıyor." Tarşıtmaya katılan Büyük Arapkir köyünden Mustafa Tintaş, "Taban fiyat 15 lira olsaydı zarar etmezdik. Gübre ve zehir istediğin zaman bulunmuyor, karaborsa satılıyor. Tüccar vurgunu vurdu. Çukobirlik'e kimse satmak istemiyor. Biz devlet kazansın dedik, zarar ettik" diyor.

MHP'liler Denizli'de de halka saldırıyorlar

MHP'liler Denizli'de de saldırılarını devam ettiriyorlar. Sevindik mahallesinde tertiplerine ulaşamayınca, burada kendilerine öğretmenler sitesini seçtiler. Burada odaklaşan faşistler yurtseverleri ve devrimcileri tehdit etmeye başladılar. . . .isimli işçiye Aydınlık okuduğu ve devrimcilerle gezdiği için, gece 23.30 sıralarında üç devrimciyi evlerine giderken pusu kuran faşistler ansızın saldırdılar. Taşlarla saldıran faşistler bir devrimciyi bacağından yaraladılar. Daha sonra aynı devrimcilerin kaldığı eve gelerek kapılarını çaldılar. Devrimciler dışarı çıkmayınca küfrederek taşlamaya başladılar. ÜGD'li faşist komandoların bu saldırısından tüm mahalle halkı nefret ediyor. Devrimcilerin ve mahallelilerin yollarını kesen komandolar, "Bu yoldan bir daha geçmeyeceksiniz. Gerçerseniz burayı size mezar edeceğiz" diyorlar. Ailesi tehdit edildiği için bir devrimci o evi terketmek zorunda kalmıştır.

Denizli'den Bir Devrimci

BULMACA

SOLDAN SAĞA – 1) Kuruluşunun 55. yılını kutladığımız. 2) Mallar, satılacak şeyler - Kaide. 3) Bağışık - Eksik olmayan - Şart takısı. 4) Bir binek hayvanı - Anlaşmazlık durumunda bulunan kimseleri uzlaştıran kişi. 5) Hatay'da bir göl. - Özel motifli değerli bir yün kumaş. 6) İstanbul'da bir semt. 7) Alimler - Ortodoks kiliselerindeki kutsal resimlere verilen ad. 8) Tersi fyokun zıddı - İskambilde birli - Kıbrıs'ta Kontrgerilla ile işbirliğiği yapan teşkilatın simgesi. 9) Hitler'in faşist birliklerine verilen ad - Soğangillerden lezzetli bir yiyecek. 10) Artının zıddı - Çemberin çapını ölçmede kullanılan sabit sayı - Bir elektrik ölçme birimi. 11) Tersi atın ayakkabısı - Takma isim.

YUKARIDAN AŞAĞIYA – 1) Bayar-Menderes faşist diktatörlüğünü deviren 27 Mayıs hareketinin önderi. 2) Bir şeyin gerçekleşeceğine inanmak - Amerika kıtasında bir yarımada. 3) Maden araştırması yapan kuruluşumuzun simgesi - Ateşin çıkardığı - Kalayın simgesi. 4) Tersi eski dilde her ne kadar - Bir nota. 5) Tersi altının simgesi - Amerikalı bir kadın sinema oyuncusunun ilk ismi. 6) Karadenizlilerin kullandığı bir deniz taşıtı - Hayvan yiyeceği, aynı zamanda bira yapımında kullanılır. 7) Tersi kalıcı - Yer titreşimi ile ilgili. 8) Sert değil. 9) Asker - Tersi tabiatla ilgili. 10) Kaygılanmak. 11) Tersi atın ayakkabısı - Meyyal, eğilimli.

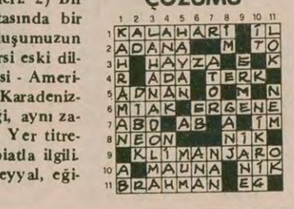

DÜNKÜ BULMACANIN ÇÖZÜMÜ

DENİZCİLİK BANKASI T.A.O.
PENDİK TERSANESİ MÜDÜRLÜĞÜNDEN
OTOBÜS KİRALANACAKTIR

Pendik Tersanemiz personelinin Üsküdar'dan Pendik (Kaynarca) daki Tersaneye, Tersaneden Üsküdar'a taşınması işi için bir otobüs kiralanacaktır.

Bu işe ait şartname bedelsiz olarak aşağıdaki adresten temin edilir.

Tekliflerin en geç 20 Kasım 1978 günü mesai saati bitimine kadar belirtilen adrese gelmiş veya tevdi edilmiş olması lazımdır.

Bankamız 2490 sayılı ihale kanununa tabi değildir.

Adres:
DENİZCİLİK BANKASI T.A.O.
PENDİK TERSANESİ MÜDÜRLÜĞÜ
KAYNARCA-PENDİK-İSTANBUL

(Basın: 26746—1353)

İran halkı Şah'ın zulmüne, sömürüsüne karşı yılmazcasına mücadele verdi. Şimdi bu mücadeleyi tüm ülke çapında yaygınlaştırıyor. İşçiler, memurlar grev yapıyor, öğrenciler boykot. Hemen her gün bir yerde gösteri olmadan geçmiyor. Sıkıyönetimler, karanlıklar, katliamlar halkı engelleyemiyor. Halk özgürlük ve bağımsızlık mücadelesini zaferle taçlamada azimli. İran halkı coşkun bir sel gibi.

YOLLARA KURULAN BARİKATLAR PARAMPARÇA EDİLDİ

100 bin Tahranlı Şah'a karşı yürüdü

- Ordu birlikleri Abadan petrol tesislerini işgal etti
- İranlı parlamenterler de muhalefete geçti
- İran Havayollarında da grev başladı
- Petrol işçilerini kararlı grevi, petrol ihracatını tamamen durdurdu

TAHRAN (AJANSLAR)

Sayıları yaklaşık 100 bini aşan büyük bir gösterici grubu, dün öğleden sonra başkent Tahran'ın merkezine doğru yürüyüşe geçti.

Sıkıyönetim yasaklarına hiç aldırış etmeden kentin ana merkezine doğru yürüyen göstericilerin özellikle Tahran çarşısı ve üniversiteden yürüyüşe başladıkları, fakat kentin öteki yörelerinden gelen ve bir sel gibi akan onbirlerce ikişin, ana yürüyüş koluyla birleştiği bildirildi.

Polis ve ordu birliklerinin kurdukları barikatları yara yara yürüyen ve polisin her türlü engellemesini etkisiz kılan onbinlerce kişi, Şah rejimi aleyhinde pankartlar taşıdı ve sloganlar attı. Göstericiler muhalefet liderlerinden Homeyni ile Ayetullah Şeriat Medari'nin fotoğraflarını da taşıdılar.

Göstericilerin, Ayetullah Taleghani'nin oturduğu eve yöneldikleri ve 3 gün önce cezaevinden çıkan din adamına "geçmiş olsun" demek istedikleri kaydedilirken, yürüyüşe ilişkin bir açıklamada bulunan muhalif "Ulusal Cephe" Partisi sözcüsü, yürüyüşü, kendi partisi ile Tahran çarşısı ileri gelenlerinin düzenlediğini söyledi ve Taleghani'nin "Ulusal Cephe" yanlısı olduğunu hatırlattı.

Sıkıyönetimin ilan edildiği 8 Eylülden bu yana, hiç bir gösteri yürüyüşünün bugünkü kadar kalabalık ve görkemli olmadığı belirtiliyor.

İran'ın güneybatısındaki Abadan kentinde, petrol rafinerilerinde bir süre önce başlayan grev, ülke ekonomisini etkilemeye devam ederken, ordu birlikleri Abadan'ı işgal etti.

Grevi sürdüren işçiler, sıkıyönetimin kaldırılmasını, bütün siyasi tutukluların serbest bırakılmasını ve ülkedeki yabancı teknisyenlerin işlerine son verilmesini istiyor. Abadan Sıkıyönetim Komutanlığının yaptığı bir resmi açıklamaya göre, kentteki bazı büyük petrol rafinerilerinin işletilmesini ordu birlikleri üstlendi. Grevdeki işçilere ise, üç gün içinde işe başlamaları, aksi takdirde işlerine son verileceği yolunda tehditler yöneltildi.

Grev sonucu, ham ve işlenmiş petrol ihracatı tamamen durdu. İran Ulusal petrol şirketinin bir sözcüsü, Basra Körfezindeki Karg adasında bulunan yakıt tanklarının tamamen boşaldığını ve çok sayıda tankerin yükleme yapılamadığı için beklediğini söyledi. İhracatın durması sonucu, İran'ın uğradığı maddi zararın henüz belirlenemediğini, ancak durumun son derece önemli olduğunu da sözlerine ekledi.

İran, petrol ihracatından elde ettiği yıllık net 20 milyar dolarlık gelir ile yaşamaktadır. Hükümet, bu geliri ile askeri malzemeden endüstrileşmeye, gıda ithalatına kadar her konuyu finanse etmektedir.

Birçok sanayileşmiş ülke, kendileri için en büyük petrol satıcısı ülke olan İran'ın durumuyla yakından ilgilenmektedir.

İRAN HAVA YOLLARI GREVDE

1 Kasım günü greve başlayan İran Hava Yollarının bütün personeli, sıkıyönetimin son bulmasını ve siyasi tutukluların serbest bırakılmasını talep etti. Tahran Havaalanı işçilerinin de desteklediği bu siyasi grevin İran hükümetini daha da güç durumda bıraktığı bildiriliyor.

PARLAMENTO ÜYELERİ DE GÖSTERİLERE KATILDI

Öte yandan İran'daki Şah aleyhtarı gösterilere bazı parlamento üyeleri de katıldı. Ülkenin batısındaki Kürdistan ve Kuzistan bölgesinde yaşayan Kürtler de, hükümet aleyhinde gösterilere başladı ve Şii Müslümanların yönettiği muhalefet hareketine katıldı.

HOMEYNİ, DİĞER MUHALEFET LİDERLERİYLE GÖRÜŞTÜ

Paris'te sürgünde bulunan dini lider Ayetullah Homeyni, 31 Ekim günü gece geç saatlere kadar, Fransa'ya gelen diğer muhalefet liderleri ile görüşmeler yaptı. Fransa radyosunun bildirdiğine göre, Ulusal Cephe temsilcilerinin yanında, muhalefeti oluşturan çeşitli demokratik akımların temsilcileri, Homeyni ile fikir birliğine vardıklarını bildirdiler.

Paris'teki siyasal gözlemciler, İran'daki muhalefet hareketinin birlik önünde olumlu adımlar attığını kaydederek, Şah rejiminin yıkılmasının olası olduğunu belirttiler.

SAVAK

İran Başbakanı Cafer Şerif İmami, yıllardır İran halkına korku salan ve Şah'ın siyasi polisi olarak görev yapan SAVAK'ın tamamen değişeceğini söyledi.

Bilindiği gibi, kısa bir süre önce, SAVAK'ın Başkan Yardımcısı Parveez Sabeti ve diğer 33 üye görevden alındı. Ancak, bir SAVAK sözcüsü, görevden alınan kişilerin emekliliği yaklaşmış ya da "eski yöntemlerle çalışmalarını sürdüren" kişiler olduğunu belirtti.

ABD ZOR DURUMDA

ABD Enerji Bakanlığının bir yetkilisi, İran'ın petrol ihracatını durdurmasına, ABD ekonomisinin ancak altı ila sekiz hafta dayanabileceğini açıkladı. İran, ABD dışında, Japonya, Batı Avrupa ülkeleri ve İsrail'e de petrol satıyor.

Önümüzdeki Aralık ayında yapılacak OPEC Bakanlar Kurulu toplantısında, rafinerilerdeki grevler dolayısıyla, İran'ın, petrol fiyatları politikasını değiştireceği de belirtiliyor.

İran'da petrol üretimi ve ihracatının tamamiyle durması üzerine, ABD hükümeti, Şah rejimini desteklediğini tekrarladı. Başkan Carter, "İran ile dostluğumuz ve ittifakımız, dış politikamızın temel direklerinden biridir. Demokratik atılımlarında Şah'a başarılar diliyoruz" dedi.

21 ARAP ÜLKESİNİN KATILDIĞI

Bağdat Zirvesi bugün başlıyor

- *FKÖ, Ürdün, Irak ve Suriye arasında dörtlü bir zirve yapılacak*
- *Arafat, Kosigin'le de görüştü*

BAĞDAT (AJANSLAR)

Camp David çerçeve anlaşmalarına karşı Irak'ın girişimi ile düzenlenen ve 21 Arap ülkesinin devlet başkanı ya da temsilcisi düzeyinde katılacakları Bağdat zirve toplantısı bugün başlıyor.

Önceki gece geç saatlerde toplanan altı üyeli komisyonun uzun süren çalışmalarında siyasal, askeri ve ekonomik programın ilkeleri saptandı. Dün sabah yapılan dışişleri bakanları toplantısında komisyonun önerileri incelendi. Böylece tartışılan öneriler sonucu ana hatları yayınlanan gündem taslağı, bugün başlayan zirveye sunulacak.

Komisyon çalışmalarını FKÖ, Irak, Suriye, Ürdün, Tunus ve Kuveyt yürütüyor.

ÖNERİLER

Söz konusu öneriler arasında, Irak'ın Suriye'nin Golan tepelerine asker göndermesi, İsrail'in saldırısına uğrayan ülkeler için (Özellikle Mısır ve FKÖ) 9 milyar dolarlık bir fon kurulması, Arap Birliğinin merkezinin Bağdat'a alınması bulunuyor. Ancak bu son önerinin fazla eşelenmeden geçiştirileceği bildiriliyor.

Öte yandan Mısır'da, bazı yüksek rütbeli subayların tutuklandığı yolundaki Bağdat'a gelen haberler, başta Iraklılar olmak üzere birçok Arap ülkesi tarafından yardım fonu önerisinin daha şimdiden iş görmeye başladığı şeklinde yorumluyorlar.

DÖRTLÜ ZİRVE

Bağdat zirvesi sırasında FKÖ lideri Yasser Arafat, Ürdün Kralı Hüseyin, Suriye Devlet Başkanı Hafız El Esat ve Irak Devlet Başkanı Hasan El Bekr'in dörtlü bir zirve yapacakları bildirildi.

Dörtlü zirvede, 1970 Eylülünde Filistinli gerillalarla Ürdün arasında çıkan çatışma sonucu dağılan "Doğu Cephesi"nin yeniden oluşturulması konusunun ele alınacağı haber verildi.

Dörtlü zirve ile Arafat'la Hüseyin, altı hafta içinde ikinci kez görüşmüş olacaklar. Zirveden sonra Arafat'ın Ürdün'e giderek görüşmelerini sürdüreceği de gelen haberler arasında.

İki taraf arasındaki gelişmeler 1974 Ekim ayından sonra gelişme gösterdi. Bu tarihte Rabat'ta yapılan zirvede Ürdün, FKÖ'yü Filistinlilerin tek temsilcisi olarak tanımıştı.

ARAFAT–KOSİGİN GÖRÜŞMESİ

FKÖ Lideri Yasser Arafat, Sovyet Başbakanı Aleksi Kosigin ile görüştükten sonra Moskova'daki temaslarını tamamladı.

TASS, iki liderin Camp David çerçeve anlaşmalarını ve sürdürülen barış görüşmelerini kınadığını haber verdi.

TASS, Kosigin ve Arafat'ın, Filistin halkının yasal hakları tanınana kadar vereceği mücadeleyi desteklemede fikir birliğine vardıklarını haber verdi.

Arafat, buna karşılık Sovyetler Birliği'nin destek ve yardımından duyduğu memnunluğu ifade etti.

ÜRDÜN'ÜN ASKERİ PLAN ÖNERİSİ

Bu arada, Dışişleri Bakanları toplantısına sunulan bir Ürdün önerisinde, Arap ülkeleri genelkurmay başkanlarının toplanarak, Arapların İsrail'e karşı gücünü birleştirecek ve artıracak bir askeri plan hazırlanması istendi.

Bağdat basınında yer alan öneride, Arap ülkelerinin "parçalanmışlığı ve geriliği" nedeniyle 30 yıldır İsrail karşısında yenilgiye uğradığı, bu gidişe son vermek için Arap ülkelerinin ortak bir askeri program hazırlamaları istendi. Öneride, ortak komutanlığın yanı sıra, ekonomik ve siyasi işbirliğinin artırılması talebi de yer alıyor.

Rusya Vietnam saldırısını desteklediğini açıkladı

DIŞ HABERLER SERVİSİ

Sovyetler Birliği, Çin'in Vietnam sınırına yığınak yaptığını iddia ederek, Vietnam'ı sonuna kadar destekleyeceğini açıkladı.

Çin'in Kamboçya'yı Vietnam'a karşı kışkırttığınıileri süren Sovyet resmi TASS ajansı, Çin'in karşısında en büyük engel olarak Vietnam'ı gördüğünü iddia ederek, "Sovyetler Birliği'nin dost Vietnam'ı yalnız bırakmayacağını" belirtti. Moskova yöneticilerinin bu açıklaması, Vietnam'ın Kamboçya'ya iki koldan saldırıya geçtiği bir sırada, saldırgan Vietnam yönetimine açık bir destek olarak değerlendiriliyor.

Brejnev ve Le Duan. Vietnam Moskova'ya yaklaştıkça, saldırganlığı da artıyor.

İST. 1 NCİ İFLAS MEMURLUĞUNDAN

İcra ve İflas Kanununun 219 uncu maddesi gereğince tasfiyeye başlanılması ve iflasın açılması hakkında

Dosya No: 1978/20

Müflisin hüviyeti ve ikametgahı: Cemil Ozturk Üsküdar Uncular Cad. 52/B

İflasın açıldığı tarih: 15/8/1973

İst. 5 inci Ticaret Mahkemesince İflasına karar verilmiş olan yukarda isim ve adresi yazılı müflis hakkındaki tasfiyenin şimdilik adi tasfiye şekilde icrası tensip kılınmış olduğundan;

1— Müflisle alacaklı olanlarla, menkul ve gayrimenkulleri üzerinde istihkak iddiasında bulunanlar ilandan itibaren (bir ay) içinde İst. 1 nci İflas Memurluğuna yazılı olarak alacak ve istihkak iddialarını kaydettirmeleri ve delillerini (Senet, Defter Hülasası vesaire) nin asıl veya muşaddak suretlerini tevdi eylemeleri.

2— Bunlar hilafına hareket cezai mesuliyeti müstelzim olmak üzere müflise borçlu olanlar varsa bunlar da aynı müddet içinde kendilerini ve müflise verecekleri mal veya para miktarlarını bildirmeleri.

3— Müflisin mallarını her ne suretle olursa olsun ellerinde bulundurانlar, o mallar üzerindeki kanuni hakları mahfuz kalmak şartiyle bunları aynı müddet içinde iflas dairesi emrine tevdi eylemeleri ve etmezlerse makul mazeretleri bulunmadıkça cezai mesuliyete uğrayacakları ve ruchan haklarından mahrum kalacakları.

4— 7/11/1978 Salı günü saat 11 de ilk toplantı yapılacağından alacaklıların bu toplantıya gelmeleri veya salahiyetli bir vekil göndermeleri ve aynı zamanda müflis ile müşterek borçlu olanlar veya müflisin borcunu ödemeyi tekeffül edecek olan sair kimselerin de bu toplantıda hazır bulunmaları lüzumu ilan ve tebliğ olunur. 27/10/1978

(Basın: 7586—1355)

İST. 1 NCİ İFLAS MEMURLUĞUNDAN

İcra ve İflas Kanununun 219 uncu maddesi gereğince tasfiyeye başlanılması ve iflasın açılması hakkında

Dosya No: 1978/18

Müflisin hüviyeti ve ikametgahı: Saime Özkul Atakoy, 1 kısım 16 blok, D.1

İflasın açıldığı tarih: 12/7/1978

İst. 5 inci Ticaret Mahkemesince İflasına karar verilmiş olan yukarda isim ve adresi yazılı müflis hakkındaki tasfiyenin şimdilik adi tasfiye şekilde icrası tensip kılınmış olduğundan;

1— Müflisle alacaklı olanlarla, menkul ve gayrimenkulleri üzerinde istihkak iddiasında bulunanlar ilandan itibaren (bir ay) içinde İst. 1 nci İflas Memurluğuna yazılı olarak alacak ve istihkak iddialarını kaydettirmeleri ve delillerini (Senet, Defter Hülasası vesaire) nin asıl veya muşaddak suretlerini tevdi eylemeleri.

2— Bunlar hilafına hareket cezai mesuliyeti müstelzim olmak üzere müflise borçlu olanlar varsa bunlar da aynı müddet içinde kendilerini ve müflise verecekleri mal veya para miktarlarını bildirmeleri.

3— Müflisin mallarını her ne suretle olursa olsun ellerinde bulundurانlar, o mallar üzerindeki kanuni hakları mahfuz kalmak şartiyle bunları aynı müddet içinde İflas dairesi emrine tevdi eylemeleri ve etmezlerse makul mazeretleri bulunmadıkça cezai mesuliyete uğrayacakları ve ruchan haklarından mahrum kalacakları.

4— 9/11/1978 Perşembe günü saat 15 de ilk toplantı yapılacağından alacaklıların bu toplantıya gelmeleri veya salahiyetli bir vekil göndermeleri ve aynı zamanda müflis ile müşterek borçlu olanlar veya müflisin borcunu ödemeyi tekeffül edecek olan sair kimselerin de bu toplantıda hazır bulunmaları lüzumu ilan ve tebliğ olunur. 27/10/1978

(Basın: 7587—1354)

MENKUL SATIŞ İLANI
BAKIRKÖY 2. İCRA MEMURLUĞUNDAN

1976/4943 Tal.

Bir borçtan dolayı hacizli olan 2.000 TL. kıymetinde Bej üzerine güllü desenli seccade halı, 2.000 TL. kıymetinde kırmızı üzerine bej desenli seccade halı, 5.000 TL. kıymetinde Bordo renk bir kanepe iki koltuk bir puf, 5.000 TL. kıymetinde Ambra marka buzdolabı, 5.000 TL. kıymetinde Nordmende 61 ekran televizyon, 2.000 TL. kıymetinde kremit rengi üzerine desenli seccade hali ki ceman 21. 000 TL. kıymetinde mal açık artırma suretiyle satılarak paraya çevrilmesine karar verilmiştir.

Karar gereğince birinci açık artırmanın 24/11/1978 günü saat 12.20-12.40 arası Bakırköy, Sefaköy, Tevfikbey Mah. Karakol Sok. No:1 de yapılacağı, o gün kıymetinin % 75 ine talip çıkmadığı takdirde aynı yer ve aynı saatte 27/11/1978 günü ikinci açık artırması yapılarak en çok fiyat verene peşin para ile ihale olunacağı, tellaliye ve damga resminin alıcıya ait bulunduğu ilan olunur. 27/10/1978

(Basın: 7598—1357)

halkların dünyası

Çin Elçiliğini taşlayanlar

Reha Akbay

"Çin Halk Cumhuriyeti Büyükelçiliği sahte solcuların taşlı saldırısına uğradı." (AYDINLIK-30 Ekim 1978)

Kimdir bu saldırganlar? Neden Çin Büyükelçiliğini hedef aldılar? Ve bu saldırı hangi koşullarda gerçekleşti?

Gazetelerde sahte solcuların taşkınlıkları, saldırıları hakkında pek çok haber çıktı. Onların şimdiye kadar halka karşı işledikleri suçları dökmeye kalksak sayfalar yetmez. Mahalleleri parsellerler. " Buraya o giremez, bu giremez" derler. "Burayı onlara mezar yapacağız" derler. Gecekondu ağalığı ile vurgunculuk yaparlar. Halktan zorla "aidat" toplayarak, halkı soyarlar. Ümraniye'deki gibi toplu cinayetler işlerler. Tunceli'de olduğu gibi bu sahte solculardan birisi kalkıp ta grup değiştirirse, çatışma başlar. Birbirlerini vururlar. . .

Lafa bakarsanız, "halk", "Devrim", "kurtuluş" sözcükleri de ağızlarından düşmez. Parlak isimler yakıştırırlar kendilerine, Halkın Kurtuluşu, Birliği, Yolu, Devrimcilisi, Devrimcisizi gibi. Oysa bu başıbozuk çeteler, toplumun tortusudurlar. Bazı yoz küçük burjuva aydınlarının yanısıra lumpenlerden oluşurlar.

Her çetenin ortak bir kaderi vardır; bölünmek, bölünmek. İkiye , üçe, dörde, sonsuza kadar bölünürler. Neden? Çünkü onların halkla en ufak bir ilişkileri yoktur. Onlara yön veren tekke menfaatleridir, mevki düşkünlüğüdür.

Bu çeteler, karşı-devrimin basit birer oyuncağından başka bir şey olmadıklarını Çin Elçiliğine saldırarak bir kez daha göstermişlerdir. MHP'nin ve sahte TKP'nin bugüne kadar cüret edemediğini yapmışlardır.

Çin elçiliğinin taşlandığı günlerde Maraşın Demirciler köyünde de bir provokasyon sahneye konuyordu. Sandık cinayetinin baş faillerinden Garbis Altınoğlu, bir avuç çapulcuyla birlikte Demirciler köyünü basmaya kalkışmıştı. Çin Halk Cumhuriyeti ve Maraş'ın Demirciler köyü. . . Birinde sosyalizm inşa ediliyor, diğerinde toprak ağalarına, jandarma zulmüne karşı kararlı bir mücadele veriliyor. Çapulcuların Çin Elçiliğini taşlaması ve saldırmak için Demirciler Köyünü seçmesi tesadüf müdür?

Sahte TKP'nin de bu saldırganlara "demokratik güçler" payesi vermesi boşuna mıdır? Onlar, ideolojik gıdalarını, revizyonizmden alıyorlar. Brejnev nereye işaret ederse oraya ateş ediyorlar. Çin Büyükelçiliğini taşlamak "Kahrolsun Çin Sosyal-emperyalizmi" diye slogan atmak. Çin Komünist Partisi önderlerine küfür etmek, kimin görevidir? Kimin hizmetindedir? Bu taşları sahte solculara kim veriyor? Bütün bu soruların bir tek cevabı vardır: Sovyet sosyal -emperyalizmi.

Görünen köy kılavuz istemez. Sahte TKP ve İGD yakında bu çetelere üye fişlerini açarsa şaşmamak gerekir.

Aslında mesele bu kadar da değil. Sahte solcu cinayet şebekeleri, T"K"P ve diğer revizyonistler ile "Brejnev'in en büyük uşağı kim olacak?" yarışındalar. Onlar şimdi, Moskova'ya hizmet için ne derece yanıp tutuştuklarını gösterme telaşındalar.

Yarışmaya sonradan katıldıkları için "görkemli eylemlerle kısa zamanda uzun mesafeler" katetmek istiyorlar. Ama nafile. Brejnev, tercihini çoktan yaptı. O, yıllarca kuş sütü ile İ.Bilen'i besledi. Sahte solcular içinde bulundukları tecrit çemberini kırmak için, değil Çin Büyükelçiliğine saldırmak gidip Brejnev'in ayağını öpseler yine de sahte TKP'nin yerini alamazlar.

Onlar, en fazla Brejnev'in "Demokratik güçler" ünvanına sahip olabilirler" "Brejnev'in demokratları", emperyalizmin en gönüllü uşaklarıdır. Onların faşist çetelerden hiç bir farkı yoktur. Yazılarındaki ve konuşmalarındaki sol maskelerise artık halkı kandıramıyor. Demirciler köyünün halkı gibi artık büyük çoğunluk devrimcileri sahte solculardan ayırmasını biliyor.

Demirciler köyünde halka saldıranlarla, Çin Elçiliğini taşlayanlar aynı çapulcu çetelerin mensuplarıdır.

Anti-komünizmle halk düşmanlığı, at başı gidiyor.

Uganda'nın Tanzanya'ya saldırısı sürüyor

- Kenya arabuluculuk önerdi
- Tanzanya yetkilileri Uganda saldırısını "bir provokasyon" olarak niteledi

DARÜSSELAM

Tanzanya hükümeti bir açıklama yaparak, Uganda askerlerinin Pazartesi günü tank ve ağır topların desteğinde ülkesine karşı geniş çapta bir saldırıya giriştiğini bildirdi. Uganda Kuvvetlerinin Minziro, Kakunyu ve Mutukula bölgelerinde Tanzanya sınırını geçerek, 30 Km kadar içeri girdiği ve Kyaka'ya kadar ilerlediği bildirilen açıklamada, Tanzanya kuvvetlerinin Ugandalı işgalcilere karşı koyuğu, çatışmaların hala sürdüğü bildirildi.

Tanzanya yetkilileri ülkelerinin, Uganda'nın giriştiği bir provokasyon ile karşı karşıya olduğunu, saldırılara karşı ülkelerini savunacaklarını bildirdiler. Kendilerinin Uganda'ya saldırdığı yolundaki iddiaların, Uganda'daki iç karışıklıkları bastırmak amacıyla İdi Amin tarafından uydurulduğunu söylediler.

KENYA ARABULUCULUK ÖNERDİ

Uganda'nın Tanzanya'ya saldırısı devam ederken Kenya'nın iki ülke arasında arabuluculuk yapmak için çaba harcadığı bildirildi.

Kenya her iki ülkeye de çağrı yaparak, Kenya ile olan ortak sınırdan askerlerini çekmelerini istedi.

— DÜZELTME —

28 Ekim 1978 tarihli sayımızda, yedinci sayfamızdaki İran haberinde "Sefer Kahramani" Sovyet yanlısı olarak nitelendi. Gerçekte, Sefer Kahramani eski bir demokrattır. Kahramani Azerbaycan'ın özerk bir bölge olması için yıllarca mücadele etti. Cezaevinde bulunduğu 30 yıl boyunca direniş sembolü oldu.

Düzeltir, okuyucularımızdan özür dileriz.

6000 KG DURULAX SATINALINACAKTIR
İ.E.T.T. İŞLETMELERİNDEN

1— Yukarıda yazılı malzeme mektupla fiyat ve teklif isteme usulü ile ihaleye çıkarılmış olup, teklif edilen bedelin şartnamede yazılı kanuni nisbetlerine göre hesap edileceği geçici teminatı havi teklif mektupları 20.11. 978 Pazartesi günü saat 15.00'e kadar Metro Han 4. katta bulunan İç Ticaret Müdürlüğü İnşaat Kısım Şefliğine elden teslim edilecektir.

2— Bu işe ait şartnameler İç Ticaret Müdürlüğünde adı geçen Şeflikten bedelsiz olarak alınabilir.

(Basın: 26829—1358)

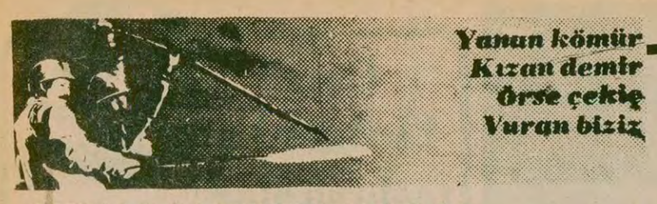

KENAN DURUKAN, TÜRK HARB-İŞ TEMSİLCİLER TOPLANTISINDA "TOPLUMSAL ANLAŞMA"YI YİNE ÖVDÜ

● Durukan "Toplumsal Anlaşma"nın işçileri ekonomik bunalımdan kurtardığını iddia etti

İSTANBUL (THA)
Türk Harb-İş Sendikası Genel Başkanı Kenan Durukan, Toplumsal Anlaşma'nın işçi ücretlerine bir sınırlama getirmediğini iddia ederek yine anlaşmayı övdü.

Türk Harb-İş Sendikası Temsilciler Meclisi toplantısında konuşan Kenan Durukan Toplumsal Anlaşma'nın tartışılacak yanlarının bulunduğunu söyleyerek Toplumsal Anlaşma hükümleri arasında yer almayan bazı maddelerin anlaşma çerçevesine dahil edildiğini ve bazı eksikliklerine rağmen genel ittifakla kabul edildiğini anlattı.

Ekonomik bunalımın bu dönemde büyük boyutlara eriştiğini de kaydeden Kenan Durukan, Toplumsal Anlaşma'nın bu bunalımda işçilerin ezilmemesi için yapıldığını da iddialarına ekledi.

Sözleşme farkları hâlâ ödenmeyen

TEK İzmir Bölgesi işçileri yemek boykotu yaptılar

● Direnişe Enerji-Der üyesi memurlar da katıldı

İZMİR (THA)
Türkiye Elektrik Kurumu İzmir Bölge Müdürlüğünde çalışan işçiler toplusözleşmeden doğan ücret farklarının ödenmeyişini protesto amacıyla yemek boykotu yaptılar. Bağımsız Enerji-İş ve Tek Ges-İş Sendikalarına üye işçilerin başlattıkları boykota Enerji-Der üyesi memurlar da katıldılar.

13 aydır toplusözleşmeden doğan farkları alamadıklarını bildiren işçiler TEK'e bağlı öteki işyerlerinde de şimdiye kadar ödeme yapılmadığını söylediler. Bu arada sendika yetkilileri de yaptıkları açıklamada, "Toplusözleşmeyi imzalayalı beri farkların ödenmesine geçilmedi. Oysa kurum en geç 15 Ekim 1978 tarihine kadar ödemeye geçileceği yolunda açıklamada bulunmuştu" dediler.

MHP yanlılarının yönetimindeki KÖY YSİ-İŞ Sendikasından 25 bin işçi istifa etti

● İşçiler Yol-İş Federasyonuna bağlı YSE-İŞ Sendikasına geçtiler

ANKARA (ANKA)
Köyişleri ve Kooperatifler Bakanlığı bünyesindeki Yol Su Elektrik (YSE) Genel Müdürlüğü işyerlerinde çalışan 25 bine yakın işçi MHP yanlısı bir yönetime sahip olan KÖY YSİ-İŞ Sendikasından istifa ederek Yol-İş Federasyonuna geçtiler. YSE işçilerinin son bir hafta içinde noter kanalıyla KÖY YSİ—İŞ Sendikasından ayrıldıkları ve Yol-İş Federasyonu'na bağlı olarak kurulan YSE-İŞ Sendikasında örgütlendikleri açıklandı.

Yol-İş Federasyonu yetkilileri konuyla ilgili olarak bir açıklama yaptılar ve MHP eğilimli sendikadan ayrılan 25 bine yakın işçinin bir süre önce imzalanan işkolu toplusözleşmesinde yararlanacaklarını bildirdiler.

MC döneminden beri bu işyerinde örgütlenme çalışmaları içinde olduklarını belirten YSE-İŞ Genel Başkanı Muzaffer Saraç ta "bu kadar kısa sürede 25 bin işçinin bir sendikadan ayrılarak yeni bir örgütlenmeye gitmelerinin görülmediğini" söyledi.

Muzaffer Saraç ayrıca 11 Ekim 1978 tarihinde imzalanan işkolu sözleşmesinin YSE'ye bağlı tüm işyerlerinde uygulanacağını sözlerine ekledi.

DÜZELTME

Gazetemizin 28 Ekim tarihli sayısında bir dizgi hatası sonucu YSE-İŞ sendikasıyla ilgili bir haber "KÖY YSİ-İŞ Güçleniyor" başlığıyla çıkmıştır. Haberden de anlaşılacağı gibi başlık "YSE-İŞ Güçleniyor" olacaktı. Düzeltir, okuyucularımızdan özür dileriz.

BORASİT MADEN İŞLETMESİNDE BOŞLUĞA DÜŞEN İŞÇİ ÖLDÜ

BALIKESİR (A.A)
Balıkesir'in Bigadiç ilçesindeki Borasit Maden İşletmesinde çalışan bir işçi boşluğa düşerek öldü.

Ali Şayakçı Borasit Maden İşletmesinde çalışan Ali Akçaoğlu adlı işçi, vagon boşalttıktan sonra asansör ile aşağı inmek isterken yüz metreden boşluğa düştü.

Maden işçisinin ölümüyle ilgili soruşturmaya başlandığı bildirildi.

örse çekiç

Gülay Kurnaz

Tecrit korkusu

MİSK Genel Başkanı Ömer Faruk Akıncı fena halde AP'nin derdine düşmüş. Dün yaptığı basın toplantısında uzun uzun AP'ye akıl veriyor.

Akıncı'ya göre, AP-CHP koalisyonu iki partinin de tabanının tepkisine rağmen zorlanıyormuş. Bu konuda ısrar etmek, demokrasiyi zorlamak, parlamenter domakratik rejime inançsızlık ve saygısızlık olurmuş. Belliymiş ki, bu koalisyon fikri "yabancı bir tavsiyenin işaretiymiş." Üstelik en önemlisi, böyle bir koalisyon, "Ecevit'in başarısızlıklarına AP'yi ortak ettirmek" demekmiş. AP'yi yıpratırmış.

Eğer bu sözleri, AP'li bir sendikacının ağzından duysaydık, bir derece normal karşılar, "Eh, demek partisinin çıkarları açısından böyle değerlendiriyor" derdik. Peki ama Ömer Faruk Akıncı'ya ne oluyor? MİSK'in MHP'li Genel Başkanı neden böyle AP'nin yıpranmasını AP'den çok düşünür, dertlenir olmuş?

Aslında biz Akıncı'nın derdini çok iyi anlıyoruz. Bizim istediğimiz AP'lilerin, AP'li sendikacıların ve bazı sahte solcuların da bu garipliğin üzerinde düşünmeleridir.

MHP'li Genel Başkanı teleşa düşüren, AP-CHP koalisyonuna böyle saçma sapan gerekçelerle saldırmasına yol açan şey, MHP'yi kurtarma çabasıdır. Akıncı görmektedir ki, ülküdaşları gerçekten güç durumdadırlar. Her gün etrafları biraz daha boşalmakta, biraz daha yalnız kalmaktadırlar. MC dönemi boyunca kıratın sırtından beslemneye alışan bozkurtlar şimdi AP-CHP koalisyonu gerçekleşirse kırattan çifte yeme korkusuna kapılmışlardır. İşte MHP'li sendikacı da bu duygu içinde şaşkınlığa düşüyor ve AP'ye nasihata kalkışıyor.

MİSK Genel Başkanı aynı açıklamasında Türk-İş DİSK işbirliğine de saldırıyor. Korku yine aynı korkudur. DİSK'le Türk-İş'in arasında oluşacak bir birlik karşısında iyice tecrit olma korkusu... Akıncı bu yüzden Türk-İş'in yaptığı açıklamadaki "anti-komünizm" temelinde birlik önerisini kendisine çıkartılan bir davetiye olarak kabul ediyor ve hemen öne atılıp "Ben de varım" diyor. Bu konuda çok da ileri gidiyor. Bizim katılmadığımız bir birlik hiç bir anlam ifade etmeyecek, çok "dengesiz" ve tehlikeli olacaktır diye de ekliyor.

Aslında Akıncı'nın bu öne fırlayışı Türk-İş Yönetim Kurulu için uyarıcı olmalıdır. MİSK Genel Başkanı Türk-İş'in çıkardığı davetiyeyi görünce, böyle bir birliğe adaylığını koymakta hiç zaman kaybetmemiştir. Türk-İş Yönetim Kurulu'nun DİSK'e sözkonusu öneriyi getirirken böyle bir gelişmeyi hesap ettiğini iddia etmiyoruz. Ancak, getirilen şartın yolaçtığı sonucu görmek lazımdır. Görmek lazımdır ki, antikomünizm silahını eline alanlar, bu silahın asıl sahiplerini elbette yanlarında bulacaklardır.

MİSK Genel Başkanının AP-CHP koalisyonu ve Türk-İş-DİSK işbirliği konusundaki açıklamaları bazı sahte solculara ibret olmalıdır. Dergilerinde en keskin solcu pozunda "anarşiye karşı değil, burjuvaziye karşı birlik" "Tekelci sermayenin tercihine hayır" "büyük uzlaşmaya hayır" diye bağırıp duranlar, bu koalisyon ve işbirliğine karşı vargüçleriyle saldırıya geçenler, kafalarını şöyle biraz döndürebilseler, yanıbaşlarında aynı nağmeyi tutturan MHP'lileri göreceklerdir. Ama boyunlarına geçirdikleri revizyonist yular öylesine kasmaktadır ki, ne kafalarını çevirebilir, ne de içine düştükleri durumu görebilirler.

DÜNYA İŞÇİLERİNDEN...

Fransa

Marsilya'da Terrin gemi inşa işçileri işçi çıkarmaya karşı mücadele ediyor

● Deniz işçileri de gemi inşa işçilerini destekliyor

MARSİLYA-ATİLLA ARSLAN
Fransa'nın Marsilya Bölgesinde gemi yapım işçileri işsizliğe karşı çetin bir mücadele yürütüyorlar. Marsilya'ya 40 km. uzaklıktaki La CIOTAT kentinde ve Marsilya limanındaki Le TERRİN gemi yapım ve tamir şantiyeleri işçileri işten atılmak isteniyor. Şantiye Müdürlüğü geçtiğimiz hafta içinde 1200 işçiye çıkış kağıdı gönderdi.

CGT ve CFDT Sendikaları işçi çıkarmalarına karşı bir kampanya başlatılar. Gemi işçileri de bildiriler ve yürüyüşlerle bu girişimi protesto ediyorlar. İşçiler yapmış oldukları açıklamada bu karar geri alınana kadar mücadeleyi bırakmayacaklarını söylüyorlar. Bir grup işçi de Çalışma Bakanı ile görüşmek üzere Paris'e gitti.

DENİZ İŞÇİLERİNİN GREVİ MARSİLYA'DA DA SÜRÜYOR

Öte yandan Fransa'da deniz işçilerinin ülke çapında yürüttüğü grev Marsilya'da da sürüyor. Marsilya ile Korsika Cezayir ve diğer Afrika ülkeleri ile olan gemi seferleri askıya alındı. CGT Sendikası tarafından başlatılan deniz işçileri grevi işsizlik tehlikesi ile karşı karşıya olan gemi yapım işçilerini desteleme amacını taşıyor. Deniz işçileri aynı zamanda çalışma şartlarının iyileştirilmesinide istiyor.

EKİM AYI GREV AYI

Ekim ayı Marsilya bölgesinde tam bir grev ayı oldu. Gemi ve deniz işçilerinin yanısıra belediye inşaat ve televizyon işçileri ile öğretmenler ve memurlar da Ekim in son haftasında işi durdurma kararı aldılar. CGT ve CFDT Sendikaları bu grevlerin hem iş sahasını korumak ve işsizliğe karşı mücadele etmek hem de sosyal hakları geliştirmek amacıyla yürütüldüğünü bildiriyorlar.

İsveç-Finlandiya

Unilever işçileri Güney Afrika işçileri için dayanışma grevine çıktı

AYDINLIK STOCKHOLM BÜROSU
UNILEVER adlı çok uluslu şirketin İsveç ve Fillandiya'daki işletmelerinde çalışan toplam 11 bin işçi, bu şirketin Güney Afrika işçileri üzerinde uyguladığı ırkçı baskıyı protesto etmek amacıyla direnişe geçtiler.

Uluslararası Gıda Sanayi İşçileri Sendikasının başlattığı bu "sempati grevi"ne Avrupa'nın 13 ayrı ülkesinde UNİLEVER'e bağlı işçilerde katılıyorlar. İsveç'in NYKÖPİNG şehrindeki Sunlight fabrikasında, Finlandiya'nın Helsinki ve Abc kentlerinde işçiler iki saat süreyle işi bıraktılar. İsveç'in tek işçi örgütü olan LO direnişi desteklediklerini açıkladı.

UNİLEVER'İN GÜNEY AFRİKADAKİ BASKILARI

Yıllık bütçesi 300 milyar lirayı bulan ve dünyanın çeşitli ülkelerinde 350 bin işçi çalıştıran UNİLEVER şirketinin Güney Afrikadaki kuruluşlarında 6 bin siyah işçi bulunmaktadır.

Bu işçilerin ülkedeki Gıda işçileri sendikası olan Swafu'da örgütlenmek istemesi üzerine UNİLEVER Şirketi, işçiler üzerinde ağır baskı uygulamaya başlamıştır. Swafu'nun Uluslararası Gıda İşçileri Sendikasına başvurunca, bu sendika Avrupa'da bu şirkete bağlı bütün işyerlerini direnişe çağırdı. Direnişin UNİLEVER'in Güney Afrikalı işçiler üzerindeki tutumunu etkilemesi bekleniyor.

Brezilya

200 bin metal işçisi grevde

BREZİLYA
Brezilya'nın Sao Paula kentinde 200 bine yakın metal işçisi önceki gün ücret anlaşmazlığı yüzünden greve başladılar.

Brezilya'nın en büyük sanayi kentlerinden Sao Paulo ve büyük banliyölerinden Osasco ve Guarulhos'da metal işçileri işverenin önerdiği yüzde 56'lık ücret zammı oranını kabul etmediler ve yüzde 65'lik bir zam talebi ile grev ilan ettiler.

Greve katılma sayısının çok yüksek olması Hükümet çevrelerini endişelendirmiştir. Anlaşma sağlanamadığı takdirde grevin daha da yaygınlaşması beklenmektedir.

İtalya

Napoli'de gösteri yapan işsizler polisle çatıştı

NAPOLİ
İtalya'nın işsizler merkezi olarak adlandırılan Napoli'de işsizlerin yaptığı bir gösteriye polisin müdahale etmesi üzerine çatışma çıktı.

İşsizler, Napoli merkez garının çevresindeki yolları tıkayarak kendilerine iş verilmesi için gösteri yapmaya başlayınca polisler cop ve gözyaşartıcı bombalarla saldırıya geçtiler, her iki taraftan da yaralananlar oldu.

Yetkililer Napoli'deki işsiz sayısının 200. bin dolayında olduğunu bildiriyorlar.

EKONOMİK MÜCADELE SİYASİ BUNALIMA DÖNÜŞÜYOR

Öte yandan Roma'da İtalyan Sağlık işçilerinin başlattığı grev İtalya'yı yeni bir siyasi bunalımın eşiğine getirdi. Gözlemciler sağlık işçileri grevin'in genel greve dönüşebileceğini bunun ise parlamentoda hükümetin güvenoyu istemesine yolaçacağını belirtiyorlar.

İtalya'da bazı işyerlerinde sendikaların iki haftadır sürdürdükleri grev'e sağlık işçilerinin de katılmasıyla ülkedeki 1300 Hastanenin acil vakalar dışında tamamen durduğu belirtiliyor. Sağlık işçileri, 1979 yılında sağlık hizmetlerine yapılacak harcamaların azaltılması ve Hiristiyan Demokrat Partisi iktidarının sendikaların ücret artışı taleplerini fazla bulması üzerine greve başlamıştı.

NIGDE EĞİTİM ENSTİTÜSÜ MÜDÜRLÜĞÜNDEN

CİNSİ	Miktarı	Fiatı Lira Krş.	Tutarı Lira Krş.	G.Teminatı Lira Krş.	İhale Günü.	Saati	
Çam Odunu	100 Ton	1950.—	195.000.—	11.000.—	20.11.1978	14.00	Kapalı
Beyaz Peynir	1000 Kg.	70.00	70.000.-	4.750.—	"	"	"
Zeytin Tanesi	1000 "	45.—	45.000.—	3.375.—	"	"	"
Kahvaltılık margarin	700 "	28.—	19.600.—	1.470.—	"	"	"
Karışık konserve	1000 "	31 —	31.000.—	2.325.—	"	"	"
Bezelye Konserve	700 "	30.—	21.000.—	1.575.—	"	"	"
Tahin	500 "	70.—	35.000.—	2.625.—	"	"	"
Tahin Helvası	500 "	45 —	22.500.—	1.688.—	"	"	"
Karışık Turşu	1000 "	25.—	25.000.—	1.875.—	"	"	"
Domates Salçası	500 "	30.—	15.000.—	1.125.—	"	"	"
Çekirdeksiz kuru üzüm	700 "	34.—	23.800.—	1.785.—	"	"	"
Malatya kuru kayısı	300 "	60.—	18.000.—	1.350—	"	"	"
Ceviz içi	200 "	170.—	34.000.—	2.550.—	"	"	"
İncir (Kuru)	700 "	30.—	21.000.—	1.575.—	"	"	"

1— Okulumuzun 1978-1979 mali yılı ihtiyacı olan yukarıda cinsi, miktarı, fiatı, tutarı, geçici teminatı, ihale şekli ve saatleri gösterilen 13 kalem yiyecek maddesi, bir kalem yakacak maddeleri 2490 sayılı kanunun 31. maddesi gereğince ihaleleri yapılacaktır.

2— İhaleleri 20 Kasım 1978 pazartesi günü karşılarında belirtilen saatte okulumuzda toplanacak komisyon huzurunda yapılacağı.

3— Bu işlere ait şartnameler her gün mesai saatleri içerisinde okulumuzda görülebileceği.

4— Kapalı zarfla yapılacak ihaleye talip olanların geçici teminat makbuzları ile 1978 vizeli ticaret odası begelerini ve her kalem için ayrı ayrı teklif mektuplarını mühürlü zarf içerisinde ihale saatinden BİR SAAT Önce makbuz karşılığında komisyona teslim etmeleri.

5— Postadaki gecikmelerden idarenin sorumlu olmıyacağı ilan olunur. (Basın:26398-1351)

ANKARA İKTİSADİ VE TİCARİ İLİMLER AKADEMİSİ BAŞKANLIĞINDAN

1— Akademimiz ihtiyacı olan ofset baskı makinası, fotokopi makinaları, kâğıt kesme makinası, büro makinaları işi 2490 sayılı Kanun Hükümlerine göre Kapalı Zarf Usulü ile eksiltmeye konulmuştur.

2—İşin tahmini bedeli:

a) 1 Aded ofset Makinası için 840. 000 TL.
b) 2 Aded Her cins kağıtla işlem gören fotokopi makinaları için 648.000TL.
c) 2 Aded Ofset mastar kalıblı fotokopi makinaları için 192.000 TL.
d) 1 Aded Kağıt kesme makinası için 212.000 TL.
e) 3 Aded Elektirikli şeritli kasetli yazı makinaları için 115.200. TL.

3— Eksiltme Akademimiz ihale Komisyonunca 15. 11. 1978 günü saat 11.00'de yapılacaktır.

4— Eksiltme şartnamesi ve diğer evraklar Akademimiz Mali İşler Müdürlağünde görülebilir veya temin edilebilir.

5— Eksiltmeye girebilmek için isteklilerden:

a) Ofset Makinası için 37.350 TL b) Her cins kağıtla işlem gören fotokopi makinaları için 29.670.TL. c) Ofset Master Kalıblı fotokopi makinaları için 10. 850 TL d) Kağıt kesme Makinası için 11.850 TL e) Elektirikli şerit kasetli yazı makinaları için 7.010 TL geçici teminat

6— 1978 yılına ait ticaret odası belgesi.

7— İstekliler teklif mektuplarını 15. 11. 1978 günü saat 10. 00'a kadar makbuz karşılığında ihale Komisyonu Başkanlığına vereceklerdir. Telgrafla müracaatlar ve postada vaki gecikmeler kabul edilmez.

Keyfiyet ilân olunur.

(Basın:26615-1352)

T. C. BAYINDIRLIK BAKINLIĞI
Limanlar İnşaatı Genel Müdürlüğünden

1- Limanlar İnşaatı Samsun Bölge Müdürlüğü hudutları içerisinde Trabzon Limanı Tevsii İnşaatı işi 527, 6237 ve 7305 sayılı Kununlar gereginceka palı zarf içinde birim fiatlar üzerinden eksiltme sureti ile pazarlıkla ihaleye çıkarılmıştır.

2- Söz konusu işin tahmini keşif bedeli 159.500.000.- TL. olup, adı geçen işe Bakanlar Kurulunun 23. 6. 1978 gün ve 7/15765 sayılı kararı uygulanacaktır.

3- İhale 28. 11. 1978 günü saat 15.00 de Limanlar İnşaatı Genel Müdürlüğü Karayolları Sitesi (B) Blok Yücetepe/ANKARA adresinde toplanacak ihale komisyonunca yapılacaktır.

4 İhale Şartnamesi ve diğer evrak Limanlar İnşaatı Genel Müdürlüğü Yap. D. Bşk. da görülebilir.

5- İhaleye katılabilmek için isteklilerin;

A~ Bayındırlık Bakanlığı adına 4.798.750.- TL. lık geçici teminatlarını,
B— 1978 yılına ait Ticaret ve Sanayi Odası Belgesini,
C— Müracaat dilekceleri ile birlikte verecekleri (ihale şartnamesinde belirtilen ve usulüne göre hazırlanmış olan)
C. 1 - Sermaye ve Kredi imkanlarını bildiren mali durum bildirisi ve bunu belirten banka ve referansını,
C. 2 Teknik Personel Beyannamesi
C 3 Söz konusu işte kullanmayı düşündükleri makina ve araç listesinde yer alacak makina ve araçların kendi malı olanların faturaları veya mülkiyetini belirtir belge ile satınalınacak veya kiralanacak olanların ise noter tescilli satış veya kira vadi ile belgelemeleri zorunludur.

C.4— Dilekçenin veriliş tarihinde (iş bitirme belgeleri ile beyan edilen) bitirmiş olduğu işlerle elinde bulunan iş durumlarını açıklayan taahhüt bildirisini,

C. 5 Bayındırlık Bakanlığından almış oldukları (A) grubundan en az tahmini keşif bedeli kadar müteahhitlik karnesini, (Aslı veya noterden tasdikli sureti) ibraz etmeleri ve yurakıda C. 1- C. 5 maddelerinde belirtilen belgelerin tetkiki neticesinde Limanlar İnşaatı Genel Müdürlüğü ihaleye girme belge Komisyonundan alacakları yeterlik belgesini,

Aşağıda (8) ci maddede verileceği bildirilen ihale dosyasının her sahifesini imzalıyarak,

Teklif mektupları ile birlikte kapalı zarfa koymaları lazımdır.

6— Yeterlik belgesi alınması için son müracaat tarihi 15. 11. 1978 Çarşamba günü mesai saati sonuna kadardır.

7- Yeterlik belgesi; benzer bir işi bitiren, mali imkanları ile tecrübeleri bakımından Bakanlıkça yeterli görülen firmalara verilecektir.

8 İhaleye katılması yeterli görülen firmaların yeterlik belgesi ile bu işe ait ücretsiz verilecek ihale dosyası Limanlar İnşaatı Genel Müdürlüğü Karayolları Sitesi (B) Blok Yücetepe - ANKARA adresinden 22. 11. 1978 Çarşamba günü saat 14.00'den itibaren müracaat üzerine verilecektir.

9 İsteklilerin teklif mektuplarını 28. 11. 1978 Salı günü saat 14.00'e kadar makbuz karşılığında ihale Komisyonu Başkanlığına vermeleri gerekmektedir.

10- Telgrafla müracaatlar ve postada vaki gecikmeler kabul edilmez.

Keyfiyet İlân olunur.
(Basın 26759 — 1360)

Köy-Koop Genel Başkanı ve CHP Samsun Milletvekili Ahmet Altun:

"Köy-Koop'u belli dış güçlerin emrine vermek için gayret gösterdiler"

MERİH KUTLAR

Köy-Koop Genel Başkanı ve CHP Samsun Milletvekili Ahmet Altun, CHP Adana Milletvekili Nedim Tarhan ve arkadaşlarının Köy-Koop'daki görevlerine son verilmesinin nedenlerini açıklarken, "Köy-Koop'u belli dış güçlerin emrine vermek için gayret gösterdiler dedi.

Köy-Koop'daki gelişmelere ilişkin olarak Aydınlık'ın sorularını cevaplayan Altun, Tarhan ve arkadaşlarının Köy-Koop'u Moskova yanlısı TKP'nin kısaca UDC olarak bilinen Ulusal Demokratik Cephe siyasetinin en aktif 'bir üyesi olarak göstermeye çalıştıklarını söyledi.

Altun, gerçekten kitlelere dayanan geniş demokratik kuruluşlarla Köy-Koop'un işbirliği yapabileceğini, ancak İlerici Kadınlar Derneği veya İlerici Gençler Derneği gibi kuruluşlarla işbirliği yapılamayacağını belirtti.

Ahmet Altan, Merih Kutlar'ın sorularını şöyle cevapladı:

KUTLAR: Basına da yansıdığı gibi, son zamanlarda Köy-Koop'da bir yönetim değişikliği oldu. Köp-Koop'un en yetkili kişisi olarak, bu değişikliğin ardında yatan gerçekler hakkında bilgi verir misiniz?

ALTUN: Tabii. Bizim Köp-Koop, Köy kalkınma ve Diğer Tarımsal Amaçlı Kooperatif Birlikleri Merkez Birliğinin kısa adıdır, biliyorsunuz. Köy-Koop ekonomik bir örgüt olması ve 1163 sayılı yasaya göre kurulmuş bulunması nedeniyle Köy-Koop'a ortak olan birliklerin belli sorumlulukları ve yükümlülükleri vardır.

Bunların birincisi, ortalıktan doğan yükümlülüklerdir. Adana Adakobirlik, Tokat Dazkırı-Acıgöl Kooparatifleri Birliği, Konya Kooparatifleri Birliği, ortalıktan doğan yükümlülüklerini yerine getirmedikleri için Köy-Koop örgütünden düşmüşlerdir.

Köy-Koop, devlet desteği olmadan ve yalnız Türkiye'de değil, dünyadada örneği bulunmayan, büyük bir gelişme gösteren bir örgüttür. Köy-Koop ortak birliklere ithalat yoluyla veya doğrudan doğruya fabrikalarla anlaşarak üretim girdileri sağlamaktadır. Bu söz konusu birliklere de traktör başta olmak üzere çeşitli olanaklar sağlanmıştır.

BORÇLARI ÖDEMEDİLER BAŞKALARINI DA BORÇLARINI ÖDEMEMEYE ZORLADILAR

Bu birliklerin yöneticileri ve Köy-Koop yönetim kurulunda bulunan bu arkadaşlarımız, Köp-Koop'da etkinliklerini sürdürememelerinin bir sonucu olarak Köy Koop'u kamuoyu önünde zayıf düşürmek, güçlenen Köy-Koop'a görevlerini yaptırmamak için, Köy-Koop'a ekonomik ambargo uygulamak yoluna gittiler. Yani daha açıkçası, bunlar Köy Koop'un kendilerine sağladığı, başta traktör olmak üzere diğer olanakları, amacı dışında kullanmış ve Köy-Koop'a olan borçlarını ödememeye başlamışlardır.

Bu birliklerin temsilcilerinden Nedim Tarhan ve Tuncer Ergüler, genel başkan yardımcılığı görevini yürütürlerken, kendilerini Türkiye'nin çeşitli yerlerine görevli olarak gönderdiğimizde başka birliklerin de borçlarını ödememeleri doğrultusunda çalışma yapmışlardır. Görevleri, bu birliklerin borçlarını ödemeleri yolunda girişimde bulunmak gittikleri yerlerde toplantılar düzenleyerek bu borçlu birliklere anlatmaktı. Bunun için kendilerine harcırah da vermiştir.

Ancak bunlar kendi borçlarını ödemedikleri gibi, diğer birliklerin de borçlarını ödememeleri için faaliyet gösterdiler.

Soldan sağa: Genel Başkan Yardımcısı ve Kayseri Birliği Başkanı M. Hadi İlbaş, Köy-Koop Genel Başkanı ve CHP Samsun Milletvekili Ahmet Altun, Genel Başkan Yardımcısı ve İçel Kooperatifler Birliği (İÇKOBİRLİK) Başkanı Aslan Eyce birlikte görülüyor.

Köy-Koop Genel Başkanı ve Samsun Milletvekili Ahmet Altun.

ALTINDA KENDİ İMZALARI OLAN KARARLARA AYKIRI HAREKET ETTİLER

Ahmet Altun, daha sonra, Köy-Koop'un karşılaştığı güçlükleri anlattı. Kredi ve ithalat güçlükleri, artan gümrük vergisinden söz etti. Altun, bu durum karşısında borçlu birliklerin borçlarını Ağustos 1978 sonuna kadar 2,5 milyon liraya düşürmelerinin ve Eylül sonuna kadar da bütün borçların ödenmesinin kararlaştırıldığını söyledi. Bu koşula uymayan birliklerin üyelikleri Ana Sözleşmenin 13. maddesine göre düşecekti. Ahmet Altun, "üyeliğin düşmesiyle birlikte merkezin söz konusu birliklerden alacaklarını yasal yollardan tahsil edilmesi konusunda Yönetim Kurulunda tüm üyelerin katıldığı toplantıda oy birliği ile karar alınmıştı. Bu arkadaşlarımızın da burada imzaları vardır" dedi.

Altun, kararın altında Ahmet Altun, Aslan Eyce, Hadi İlbaş, Nedim Tarhan, Tuncer Ergüler, Hasan Tahsin Sarıyalıoğlu, Cemal Temelli, Mustafa Başer, Ekrem Beydoğan, Selahattin Kök, Nurettin Elmasulu, Sinan Afşaroğlu ve Seyfi Karagözün imzalarının bulunduğunu ve kararın oybirliği ile alındığını açıkladı.

KARARA RAĞMEN BORCU ÖDEMEDİLER

Ahmet Altun sözlerini şöyle sürdürdü:

"Buna karşı birliklerin ve özellikle bu dört birliğin para ödemelerinde bir hareket olmadığı görülmüştür. Bunun üzerine yine bu birlikleri Köy-Koop hareketi bakımından düşürmemek için Ana Sözleşmenin 13. maddesini uygulanmaması için kendimize düşen tüm çabayı göstermiş bulunuyoruz.

Aynı doğrultuda gerek Ankara'da yapılan Birlik Başkanları toplantısında ve gerekse İstanbul'da yapılan Birlik Başkanları toplantısında da tutanaklar halinde söz konusu tüm Köy-Koop'a bağlı birliklerin borçlarını biraz önce de belirttiğim gibi Ağustos sonuna kadar 2,5 milyon liraya ve Eylül sonuna kadar ikinci bir mühlet konuldu, sıfıra indirmeleri gerektiği Yönetim Kurulu dışında Birlik başkanlarının aldığı bir karardı.

Bu karar alınmış olmasına karşın ortaklıktan 13. maddeye göre düşen Tokat, Adana, Konya ve Dazkırı-Acıgöl Birliklerinde en küçük bir hareket görülmemiştir. Bir kuruş ödemede bulunmadıkları gibi, ne vakit ödeyecekleri konusunda da Köy-Koop'la görüşmeye oturmamışlardır.

O nedenle Ana Sözleşmenin 13. maddesine göre aslında bugünkü Merkez Yöneticileri bu birlikleri 13. maddeye göre düşürülmesi konusunda gerekli titizliği göstermediğimiz veya geciktirdiğimiz için yasal bakımdan suçlu olabiliriz.

Ancak bu birliklerin ayrılmaları konusundaki kararımız tamamen yasalara ve Ana Sözleşmeye uygundur. Bu birlikler Köy-Koop'la ilgili ortaklıktan 13. maddeye göre düştüklerinde bu söz konusu birliklerin temsilcileri olarak Köy-Koop Yönetim Kurulundaki görevleri de otomotikman sona ermiş bulunuyor.

Bu Birlikleri ihraç kararı değildir. Bu birlikler 13. maddeye göre düşmüşlerdir. Bu birliklerin yöneticileri bir araya gelerek Köp-Koop'tan düşmeleriyle ilgili borçlarını ödedikleri, hesaplaşmaya oturmaları ve borçlarının, bırakınız yüzde yüzünü, belli bir bölümünün yarısını ödemeleri ve diğerlerini de bir ödeme planına ve güvenceye bağladıkları anda ihraç olayı olmadığı için iki sene beklemeksizin veya tekrar ortaklıklara alındığı vakit 6 ay seçme ve seçilme hakkı söz konusu olmadan, yapacağımız genel kurulda bir gün önce bu sorunu çözdükleri takdirde bir gün sonra yapılacak genel kurulda seçme ve seçilme hakları olabilecektir.

İLK GENEL KURULDA SEÇİME GİDECEĞİZ

Biz üç yıl için seçildik daha bir yılı doldurmamıza rağmen, daha iki yıl görev yapmamız gerekirken ilk genel kurulda tüm organların tekrar seçilmesine olanak sağlayacak gündem maddesi getireceğiz. Bundan hiç kimsenin kuşkusu olmamalıdır. Bu söz konusu birlikler borçlarını ödeyebildikleri veya belli bir bölümünü ödeyerek diğerini sağlam güvenceye bağladıkları takdirde, bu işlemi bir gün önce bile yaptıklarında bu birliklerin temsilcilerini de genel kurula katacağız. O zaman tabanda güçleri olup olmadığını bütün kamuoyu öğrenmiş olacaktır.

KÖY-KOOP'U DIŞ GÜÇLERİN EMRİNE VERMEK İSTİYORLAR

KUTLAR: Bu birlikler borçlarını ödememekte niçin ısrar ediyorlar. Bunun siyasi bir sebebi var mı?

ALTUN: Aslında on ay önce genel kurulda 17 Aralık 1977'de yapılan Köy-Koop olağan genel kurul toplantısında seçilen Yönetim Kurulu o günden bu güne kadar bu arkadaşlarımız Köy-Koop hareketinin güçlenmesi, kamu ve özel sektör yanında güçlü bir halk sektörünü, bir üçüncü sektörü oluşturmak konusundaki uğraşımıza katkıda bulunacakları yerde her toplantıda daha önceki Yönetim Kurulunda görev yaptıkları dönemde olduğu gibi Köy-Koop'u belli dış güçlerin emrine verilmesi konusunda ve Köy-Koop toplantılarında sürekli olay çıkartma konusunda gayret göstermişlerdir. En küçük bir katkıları olmamıştır.

Bu arkadaşlarımız Köy-Koop Yönetim Kurulundaki bu gayret ve çabaları sonuç vermeyince ve kendileri daha önce de bildiğiniz gibi Genel Başkan Yardımcılığı görevlerinden uzaklaştırıldıktan sonra Köy-Koop Yönetimini güç duruma düşürmek, ekonomik bakımdan daha önce zorunlu olarak alınan ekonomik önlemlerin sonucu olarak ekonomik bakımdan güç duruma düşen Köy-Koop yönetimini daha çok güç duruma düşürmek ve bırakınız Türkiye içinde başka ülkelerden özellikle Romanya'dan döviz darboğazıyla getirilemeyen traktörleri kamul kredisi ile getirerek o borçların süresi içerisinde ödenmemesi sonucu Köy-Koop itibarının sıfıra indirilmesi konusunda ikinci eylem yolunu, mücadele yolunu seçtiklerini sanıyorum. Uygulamaları da bunu gösteriyor.

KÖY-KOOP'U UDC'nin EN AKTİF ÜYESİ GİBİ GÖSTERMEYE ÇALIŞTILAR

KUTLAR: Bildiğimiz kadarıyla Nedim Tarhan ve arkadaşları Köy-Koop'da UDC siyasetinin benimsenmesi için de çalıştılar. Bu konuda ne düşünüyor sunuz?

ALTUN: Nedim Tarhan arkadaşımız CHP milletvekili oluşu ve kendisinin öğretmen olduğu süre içerisinde İktisat Fakültesini de bitirmiş olmasını ve eğitimci olmasını da gözönünde bulunduran Yönetim Kurulumuz kendisini eğitim ve öğretim ile ilgili Genel Başkan yardımcılığına getirdi. Kendisi eğitim-örgütlenme ile ilgili faaliyetlerinde tamamen yetkili bir kişi olarak görevlendirilmişti. Köy-Koop politikasını bu yetkiye da yanarak, kendisine verilen bu sınırsız yetkiyle Köy-Koop'daki öncelikle eğitim-örgütlenme biriminde görevlendirdiği kişileri Yönetim Kurulunun bilgisine sunmadan Köy-Koop'u etkilemeye çalışmış ve bu çalışmalarıyla yine Yönetim Kurulunun bilgisine sunmadan Köy-Koop'u politikasından başka türlü gösterme eylemlerinin bir sonucu olarak Köy-Koop UDC'nin en aktif bir üyesi gibi kamuoyunda ve başka yerlerde gösterilmeye çalışıldı.

Ceyhan mitingi bunun bir sonucudur. Ceyhan mitingi Köy-Koop olarak düzenlenmemiştir.

Bunun hesabı Nedim Tarhan'dan sorulduğu vakit "Adana Birliği olarak genel kurulda karar aldık ve Ceyhan'da o mitingi düzenledik" demiştir. Fakat kamuoyunda, gerek iç basında ve gerekse dışarıda bu şekilde yansıtılmadı. İlk anlaşmazlık buradan doğdu.

İKD VE İGD İLE İŞBİRLİĞİ YAPMAYIZ

Demokratik kitle örgütleriyle biz işbirliği yapmak taraftarıyız. Bugün de o demokratik kitle örgütleriyle her vakit işbirliği yapabiliriz. Fakat Köy-Koop ülke düzeyinde örgütlenmiş, 1,5 milyon üretici köylü ailesinin, 3.000 tarımsal kooperatifin ve 53 il ya da bölge düzeyinde örgütlenmiş birliğin en üst örgütü olması nedeniyle biz demokratik kitle örgütleri içinde Türk-İş ve DİSK gibi büyük kuruluşlarla işbirliği yapılabileceğini, ancak İlerici Kadınlar Derneği, İlerici Gençler Derneği gibi kuruluşlarla işbirliği yapılamayacağı konusunu her vakit tartışmışızdır.

Bugün Köy-Koop yine ülke düzeyinde örgütlenmiş demokratik kitle örgütleriyle işbirliğini sürdürebilir. Ama hiçbir zaman onların politikalarının etkisi altında kalmaz, onların kuyrukçusu olmaz, kendi politikasını bağımsız bir şekilde sürdürür. Çünkü Köy-Koop üretici köylülerin en üst örgütüdür. Üretici köylülerin sosya-ekonomik ve kültürel yapılarını dikkate almadan ., ülkenin koşullarını ve yararlarını dikkate almadan Köy-Koop hiç kimse ile işbirliğine girmez. Bu konularda kesin olarak taviz vermez.

POLİSLE ATTIRACAĞIZ

KUTLAR: Köy-Koop'da ki son değişikliklerden sonra Nedim Tarhan ve arkadaşlarının bugüne kadar oturdukları yeri terketmez bir tutum içerisindeler. Buna karşı ne yapmayı düşünüyor sunuz?

ALTUN: Bizim Köy-Koop yönetimi açısından bu tutumlarının hiç bir değeri yoktur. Bu arkadaşlarımız görevden ayrıldıktan sonra iki kez Yönetim Kurulu toplantısı yapılmıştır. Bu toplantılara bu arkadaşlarımız alınmamışlardır. Bundan sonra yapılacak toplantılara da alınmayacaklardır. Orada kendilerine belirli bir süre verilmiştir. Kendilerinin daha önce olay çıkaran bir kuruluş olarak göstermeye çalıştıkları Köy-Koop'un böyle bir kuruluş olmadığını, olmaması gerektiğini ve kimsenin olay çıkaramayacağını düşünerek bu kişiler oturdukları odalarından çıkarılmamışlardı. Fakat kendileri orada bir iki gün daha kalabilirler.

Daha sonra çıkmadıkları takdirde kendileri bir yazı ile, güvenlik örgütlerinden gelen görevlilerce kollarından tutulup alılabilirler. Biz bugüne kadar güvenlik örgütlerinden bu doğrultuda bir istemde bulunmadığımız için onlar orada oturmaktadırlar. Olay budur.

ARAMIZDA İDEOLOJİK FARK VAR

KUTLAR: Bir tebligat yapılmıştı, değil mi?

ALTUN: Kendilerine tebligatı biz yaptık. Kendilerine gerek Emniyet Müdürlüğü, Ankara Valiliğinden, gerekse Mahkemeden bir kişi getirtmek suretiyle bir saat içinde oradan atılabilirler. Fakat biz başvurmadık. Kendilerinin terketmesini istedik. Kendileriyle fikir ayrılığımız da olsa, ideolojik farklılığımız da olsa, belli bir süre görev verdiğimiz kişilerdir. Aslında onları seçen üretici köylülerin onların görüşünden olmadığını bilmemize rağmen o üretici köylülere saygımızdan dolayı şimdiye kadar bu işlemi yapmadık.

Türk-iş'in şartlı önerilerine rağmen

DİSK, Türk-İş'e işbirliği önerisini tekrarlıyor

ANKARA (ÖZEL)

DİSK'in Başkanlar konseyi ve Genel Yönetim Kurulu Türk-İş'e işbirliği önerisini tekrarlama kararı aldı. Türk-İş'in işbirliği konusunda aldığı karar, AP Kongresinde parti programının değiştirilmesiyle eş tutuldu. Türk-İş'in daha önce aldığı kararın yan çizmek amacını taşıdığı belirtilerek buna rağmen işbirliği çağrısının tekrarlanması kararlaştırıldı. DİSK Başkanlar Konseyi ve Genel Yönetim Kurulu faşizme karşı mücadeleyi Ecevit hükümetinin yürütemeyeceğini, faşizmin ancak bütün siyasi parti ve kuruluşlarla birlikte oluşturulacak bir platform sonucu aktif mücadele ile geriletilebileceği ve yok edilebileceği belirtildi.

Bu konuda kitle gösterilerinin esas amacı açıklandı. Karar göre siyasi partilere, bütün meslek ve gençlik örgütlerine çağrı yapılacak. DİSK bu kuruluşlara önce önerilerini sunacak. Bütün kuruluşların önerileri alındıktan sonra ortak bir toplantı düzenlenecek. Ortak toplantıda bir komisyon oluşturularak saptanan ortak ilkeler doğruldusunda mücadele biçimleri görüşülecek ve karara bağlanacak.

DİSK ortak ilke olarak anti-faşist ve anti-emperyalist olmayı örgütlerin birbirlerinin içişlerine karışmamasını kitle eylemlerini esas almayı getiriyor.

MADEN—İŞ'İN ÖNERİSİ REDDEDİLDİ

Toplantıya Maden-İş adına katılan TKP yanlısı Kemal Daysal Türkiye İşçi Köylü Partisini kastederek demokratik platforma alınmamasını önerdi ve şunları söyledi:

"Türkiye'de işçi sınıfı partisi yoktur. Olduğuna inanmıyoruz. Bu platforma işçi sınıfı bilimine ters düşen görüşleri de mi alacağız?" Bunun üzerine söz alan ASİS Başkanı Cenan Bıçakcı ise Daysal'ın TİKP'yi mi kastettiğini sordu. Bu öneriye katılmadığını ve bütün siyasi partilerin katılması gerektiğini söyledi. Daysal'ın önerisi itibar görmeyerek reddedildi.

Sosyal-İş temsilcisi de kararda yer alan "İlerici ve devrimci gençlik" ifadesineki devrimci gençlik teriminin kaldırılmasını istedi. Bu öneri Maden-İş tarafından desteklendi.

Söz alan diğer sendikacılar bu öneriye karşı çıkarak şöyle dediler:

"İlerici gençlik terimi yalnızca İGD'yi akla getiriyor. Oysa Türkiye'de başka gençlik derneklerde var. Bu öneriye karşı çıkıyoruz. Eğer ifade değiştirilecekse yurtsever ve devrimci gençlik şeklinde değiştirilebilir." Kararda yer alan terim aynen kaldı. Maden-İş "UDC" önerisini yine tekrarladı ancak bu önerisi de kabul edilmedi.

DİSK aldığı kararları açıklamak üzere bugün saat 11.00 de bir basın toplantısı düzenleyecek.

Yorgancıoğlu: "Temsilciler Meclisi toplantısından sonra Çeşme Seminerleri yapacağız"

İZMİR (ÖZEL)

AP İl Başkanı Hayrettin Yorgancıoğlu son kongrelerle parti bünyesinde bir yenileşme ve gençleşme olduğunu belirterek, İzmir örgütünde yüzde 80 yenileşmenin sağlandığını ve bunun yüzde 60'ının gençlerden oluştuğunu söyledi.

Son seçimleri birer kadrolaşma toplantısı olarak değerlendiren Yorgancıoğlu, 18 Kasımda toplanarak Genel Sekreter ve Genel Başkan yardımcılarını seçecek olan Temsilciler Meclisinde merkezi ve yerel çalışmalar hakkında önerilerin de tartışılacağını belirterek şunları söyledi:

"Temsilciler Meclisi toplantısından sonra biz İzmir olarak gene aylık toplantılar ve Çeşme semineri gibi seminerler yapacağız. Şimdi bekleyip, dinleniyoruz. Enerji toplayıp tekrar mücadeleye devam edeceğiz."

Avrupa Konseyi Parlamentosu Başkanı

DE KOSTER: "TÜRK ULUSUNUN DEMOKRASİYİ YÜRÜTECEĞİNE İNANIYORUZ"

ANKARA (ÖZEL)

Avrupa Konseyi Parlamentosu Başkanı Hans De Koster Türkiye'ye büyük önem verdiklerini bu sebeple meydana gelen olayları dikkatle izlediklerini belirterek, "Türk ulusu cesur bir ulustur. Bu nedenle Türkiye'de terörizmin yakında önleneceğine inanıyorum" dedi.

Avrupa Konseyi Parlamentosu Başkanı TBMM'de düzenlediği basın toplantısında ayrıca şunları söyledi:

"Konsey her ülkedeki terörist hareketler üzerinde durmaktadır. Ulusal terörizmle savaşta temel, kendinizi savunmaktır. Demokrasinin yürütülmesi için cesur insanlara ihtiyaç vardır. Korkak insanlar iyi demokrat değildirler."

Dışişleri Bakanlığı Genel Sekreteri Elekdağ resmi bir ziyaret için Bonn'a gitti

ANKARA (AA)

Dışişleri Bakanlığı Genel Sekreteri Elekdağ, resmi bir ziyarette bulunmak üzere Bonn'a gitti.

Elekdağ, Federal Almanya Dışişleri Bakanlığı Genel Sekreteri Peter Hermes'le uluslararası sorunlar üzerinde ve iki ülkeyi ilgilendiren sorunlar üzerinde görüşmeler yapacak.

İGD'lileri dövdükleri iddiası ile tutuklanmışlardı 7 İŞÇİ SERBEST BIRAKILDI

İSTANBUL (ÖZEL)

Silahtar'da geçen hafta İGD'lilerin Devrimci Maden-İş sendikasına saldırması sırasında çıkan olay nedeniyle tutuklanan yedi işçi dün serbest bırakıldı.

Geçtiğimiz hafta Cuma günü Eyüp Adliyesinde yapılan duruşmada İGD'lileri dövdükleri iddiası ile tutuklanan işçiler, kendilerinin sendika binasında oturduklarını ve olaylara karışmadıklarını belirtmişlerdi.

Devrimci Maden-İş'in Demir Döküm Fabrikasında hızla örgütlenmesinden telaşa kapılan Maden-İş yöneticileri bir süreden beri İGD militanlarını işçilere karşı vurucu güç olarak kullanmak istemektedirler.

Kipriyanu: "Kıbrıs'ı barış adası yapmak istiyoruz"

LEFKOŞE (AA)

Kıbrıs Rum toplumu lideri Spiros Kipriyanu, hükümetin Kıbrıs'ı bir çatışma alanı değil, barış adası yapmak istediğini söyledi.

İtalya'nın yeni Büyükelçisini kabul eden Kipriyanu, kabul töreninde yaptığı konuşmada, "Kıbrıs, bölgemizdeki en önemli sorunlardan birisi olmaya devam ediyor. Ancak tarafların soruna iyi niyetle yaklaşması ve sorunu karmaşıklıktan uzak bir biçimde ele alması halinde, adanın bir çatışma alanı olmaktan çıkıp, barış adası haline gelmesi mümkündür ve kolaydır. Biz bölünmekten değil, birlikten yanayız" dedi.

MTTB anarşi konusunda toplantılar yapıyor

İSTANBUL (ÖZEL)

MTTB Basın Yayın Bürosundan yapılan yazılı bir açıklama ile MTTB'nin 5 Kasım'da İstanbul'da, 14 Kasım'da Ankara'da ve 18 Kasım'da da İstanbul'da anarşi karşısındaki durumun ve son gençlik meselelerinin tartışılacağı toplantılar yapılacağı açıklandı.

GERÇEĞİN IŞIĞINDA

Kanıttan bol ne var

Doğan Yurdakul

Türkeş Almanya'da konuşurken şöyle demiş: "MHP anarşi çıkarıyor diyenin ağzını yırtarım"!

Geçenlerde bir yazımızda Türkeş'in son günlerde her konuşmasında fikri ile zikrini birlikte söylediğini yazmıştık. Yine aynı şeyi yapmaya devam etmiş. Şu lâfa bakın. Aynı cümlede hem "ağız yırtarım" diyor, hem de "anarşist değilim" diyor. Türkeş'in söylediklerine bak sonra da buna inan.

– Katilleri ne yapalım? Etlerini mi keselim, çarmıha mı gerelim?

– Çember daralıyor diyenlerin çemberini kafasında parçalarım!

– MHP'yi kapatmak için Nuh tufanı yaratmak gerekir!

Ve şimdi de:

– Bize anarşist diyenin ağzını yırtarım!

Adamın akıllı uslu bir söz söylemek için ağzını açtığı yok. Aklından geçenler hep korkunç şeyler: Et kesmek, çarmıha germek, kafada çember parçalamak, Nuh tufanı çıkartmak, ağız yırtmak.

Üstelik bu konuşmayı yapmak için tuttukları Westfalenhalle binasının yönetmenini kandırmışlar. "Folklor gösterisi yapacağız" deyip Türkeş'i konuşturmuşlar. Yönetmen, "bizi hilekârca aldattılar" diyor.

Acaba MHP'nin anarşi çıkarmadığı gün var mı? Türkeş'in Almanya'da "MHP anarşi çıkarmıyor" dediği gün bile komandolar ateşkes yapmıyor. O gün Emniyetten gazetelere yansıyan olaylardan birkaçı şöyle:

"MHP İskilip İlçe İkinci Başkanı ve yanındaki komandolar, 2 tabanca, av tüfeği, dinamit lokumu ve kapsüllerle yakalandılar."

"Sivas'ta düğün basarak Eğitim Enstitüsü Öğrencisi Ruhi Azveren'i öldüren Ülkücü Gençlik Derneği üyeleri tutuklandı."

Ve aynı gün Hürriyet gazetesi "Korkunç İtiraf" başlığıyla manşet yaparak Ferhat Tüysüz adında 16 yaşındaki bir gencin polis ifadesini yayınlıyor. Ferhat Tüysüz, Örnektepe'de öğretmen Mustafa Yaşar'ı ve Orhan Karaca'yı öldüren komandolardan biri. Tüyleri diken diken edecek daha birçok olayı son derece soğukkanlılıkla anlatıyor. İfadesinin sonunda da şöyle diyor:

"İlk olaylardan sonra adam öldürdüm diye beni tebrik edenler, son zamanlarda harçlık dahi vermiyorlar, hatırımı dahi sormuyorlardı."

Türkeş'in Almanya'da konuşma yaptığı gün cereyan eden bu olaylardaki MHP'liler, herhalde Başbuğlarının "MHP'ye anarşist diyenin ağzını yırtarım" dediğini bilmiyorlardı!

Türkeş Almanya'ya gidip bu konuşmaları neden yapıyor dersiniz? Yoksa cemberin bir yerini belki Almanya'dan yarabilirim diye mi düşünüyor? Çünkü MHP'nin kuyruğu, Türkiye'den önce Almanya'da sıkışmıştı. Orada gösterdiği faaliyetler nedeniyle kapatılma tehlikesi halen devam ediyor.

Yargıtay Başsavcısı, MHP'yi Anayasa Mahkemesine vermek için İstanbul Savcılığından kanıt istiyor.

Kanıttan bol ne var? Sadece son bir-iki haftada gazetelere yansımış olaylara bakmak bile yeter.

Balgat katliamı sanıklarından Kıskıs, Sadi Somuncuoğlu'nun Özel Kalemine alınarak himaye edilmiş.

MHP Şişli Gençlik Kolları Başkanı "gezen silahlar" tabir edilen tabancaları komandolara vererek birçok cinayet işletmiş.

Çemberlitaş'ta bir kuyumcuyu soyarak 10 kilo külçe altını çalan şebeke, MHP Yönetim Kurulu üyesi Mehmet Özkılıç'a tahsis edilen ve MHP İstanbul Gençlik Kolları eski Başkanı Faik İçmeli üzerine kayıtlı özel arabayı kullanmışlar.

MHP Kocamustafapaşa lokalinde bir komando, MHP Zeytinburnu İlçe Başkanının oğlunu kazayla öldürmüş.

Ankara'da ETKO davasını izlemeye gelen komandolar aranınca üzerlerinden hayalarına bağlanmış dinamitler çıkmış.

Başsavcının meslektaşı Doğan Öz'ü öldürenlerin, MHP tarafından bugüne kadar korunduğu ve yakalanmalarının engellendiği Emniyet tarafından itiraf ediliyor.

MHP'ye sorarsanız bunların hepsi yalan, iftira. Sözü edilenler ya delidir, ya ajandır, ya provokatör.

Diyelim ki bunların hepsi yalan. AP Hükümetinin 1970'de Emniyet Önemli İşler Dairesine MHP hakkında hazırlattığı rapor da mı yalan? Cengiz Gökçek, Dündar Taşer, Rıfat Baykal gibi MHP ileri gelenlerinin komando kamplarında silahlı eğitim yaptırdıklarının AP tarafından tespit edildiği de mi yalan? Bu raporda MHP'nin "demokratik düzeni yıkmayı amaçlamak", "ırkçılık", "başka ülkelere karşı saldırganlık" gibi Anayasa suçları işlediklerinin belirtildiği de mi iftira?

Yoksa Türkeş'in "ordu bütün yetki ve sorumluluğu alsın" dediği ve Başbakan Ecevit'in bunun Anayasa'yı ihlal suçu olduğunu söylediği mi yalan?

Her "ağzımızı yırtarım" diye tehditler savuran sorumluluktan kurtulabilseydi, tarih boyunca kimse hesap vermezdi.

DERELİ DEVLET ORMAN İŞLETME MÜDÜRLÜĞÜNDEN

Deposu	Yol Durumu	Emvalin Cins ve Nevi	Parti Adet	İstif Adet	Toplam Adet	Miktarı M3 DM3	Toplam %7,5 Teminatı TL
Kümbet	Stabilize	2.S.U. B. Ladin Tomruk	1	1	64	40,747	10.500.-
"	"	2.S.N. B. Ladin Tomruk	38	38	45 22	2048,312	471.400.-
Aksu	Asfalt	2.S.N. B. Ladin Tomruk	7	7	1159	499,164	125.300.-
"	"	3.S.N. B. Ladin Tomruk	12	12	1880	643,782	119.000.-
"	"	3.S.N. B. Çam Tomruk	1	1	27	5,736	1.000.-
"	"	3.S.K. B. Çam Tomruk	1	1	11	2,124	500.-
Kümbet	Stabilize	2.S. Ladin Teldirek	1	1	76	13,420	2.500.-
"	"	2.S. Çam Maden Direk	1	1	24	2,424	200.-
Or. İçi	"	2.S.K. B.Karaağaç Tomruk	1	1	28	4,688	400.-
Aksu	Asfalt	Kayın Sanayi Odunu	1	1	55	6,485	600.-
		YEKÛN	64	64	7846	3266,882	731.400.- TL.

Emvali 17.11.1978 tarihine rastlayan Cuma günü saat 14.00'de açık artırma suretiyle satışa çıkarılmıştır.

1– İşletmemiz muhtelif depolarında mevcut yukarıda müfredatı yazılı 64 parti Orman

2– Çam, Ladin tomruklar ile Çam maden direk ile ladin tel direklerin % 50 mal bedeli ve vergi resimleri peşin tahsil edilmek suretiyle % 50 si muddetsiz banka mektubu karşılığı 6 ay vadeli karaağaç tomruğun %50'si ve vergileri peşin bakiyesi 3 ay vadeli kayın sanayi odunu da peşin olarak satışa çıkarılmıştır.

3– Bu ihaleye iştirak edeceklerin 15/C Model nolu şartnamede istenen belgeleri komisyona ibraz etmeleri şarttır. Teminatını banka mektubu olarak vereceklerin teminat mektuplarına işletmemizin adı, ihale tarihi ve parti numaralarını yazdıracaklardır.

4– Bu ihaleye iştirak edeceklerin % 7,5 teminatlarını saat 13.00'e karar İşletmemiz veznesine yatırmaları, bu satışa ait şartname ve ilân Ankara, İstanbul, İzmir, Ordu, Samsun, Tirabolu, Trabzon, Erzurum, Erzincan, Ünye, Espiye, Bulançak, Ş. Karahisar, Giresun İşletme Müdürlükleri ile İşletmemizde görülebilir.

5– Satış partileri en az 2 M3 en çok 83 M3 tür.

6– Teminatlar emval depodan kaldırıldıktan sonra iade olunur. Teminat yatırılmayan Partilere iştirak edemezler ve pey süremezler, bu ihaleye iştirak edeceklerin Komisyona müracaatları ilân olunur.

(Basın: 26818 — 1359)

MENKUL SATIŞ İLANI

BAKIRKÖY BİRİNCİ İCRA MEMURLUĞUNDAN

Dosya No: 1978/2901 Tal

Bir borçtan dolayı mahçuz olup satışına karar verilen 25.000.00 lira muhammen bedelli 1 adet 30 luk Topuz marka Planya makinası açık artırma suretile satılacaktır.

Birinci satış: 6/11/1978 günü saat 12.20-12.40 arasında Bakırköy Yeşilköy Çamözü sokak No: 6 da yapılacaktır aynı gün muhammen bedelinin % 75 şine talip çıkmadığı takdirde 7/11/1978 günü aynı yer ve saatte ikinci satışa çıkarılıp en çok arttıranına ihale edilecektir damga resmi ve dellaliye alıcıya aittir ilan olunur. 11/10/1978

(Basın: 7588—1356)

YAYIN HAYATI

Frankfurt Uluslararası Kitap Fuarının ardından

- Aziz Nesin, Fakir Baykurt, Kerim Korcan, Adalet Ağaoğlu, Ülkü Tamer ve Aras Ören gibi yazarlarımızın fuarda bulunmaları, Türk pavyonlarına duyulan ilgiyi oldukça artırdı
- Aydınlık gazetesi ve yayınları, Türk pavyonlarını gezen her yaştan ziyaretçiden sıcak bir ilgi gördü
- Fuar süresince, Federal Almanya'da yaşayan Bulgar muhalifleri, Bulgaristan dışında yaşayan Bulgar aydınlarının Rus gizli polisi KGB tarafından öldürülmesini protesto eden bildiriler dağıtıldar

ÇİĞDEM KÖMÜRCÜOĞLU

Aydınlık pavyonunu ziyaret eden Romen İLEXİM firmasının başkanı, Aydınlık gazetesi ve yayınları hakkında bilgi aldı.

18 Ekimde başlayan Frankfurt Uluslararası Kitap Fuarı 23 Ekim Pazartesi günü sona erdi. Bu yıl fuara dünyanın dört bucağından 5 binin üstünde yayınevi katıldı. Fuar süresince Frankfurt otellerinde yer bulmak imkansızdı.

Fuarda Türkiye, Aydınlık gazetesi ve yayınları, Hürriyet Yayınları, Kaynar Türk Kitabevi Gelişim, Remzi, Arkın, Sander ve Türkiye İş Bankası Yayınları tarafından temsil edildi. Ararat Verlag ve Orient Verlag ise bu yıl fuara, Alman yayınevlerinin pavyonunda katıldılar.

Aziz Nesin, Fakir Baykurt, Kerim Korcan, Adalet Ağaoğlu, Ülkü Tamer ve Aras Ören gibi yazarlarımızın fuarda bulunmaları, Türk pavyonlarına duyulan ilgiyi oldukça artırdı. Aziz Nesin, Fakir Baykurt ve Kerim Korcan, Kaynar Kitabevinin çağrılısıydılar. Adalet Ağaoğlu "Fikrimin İnce Gülü" adlı romanının Almancaya çevrilmesi ve basılması nedeniyle Ararat Verlag'ın çağrılısı olarak Frankfut'ta bulunuyordu. Aras Ören ise Almanya'da yaşıyor ve Almanca dört şiir kitabı var. Ayrıca, Aziz Nesin'in "İhtilali Nasıl Yaptık" ve "Zübük" adlı kitaplarını Almanca olarak yayınlayan Edition Der 2 Yayınevi, Aziz Nesin'i tanıtan bir de pano hazırlamıştı.

Yazarlarımız, Türk pavyonlarında okurlar ve ziyaretçilerle tanıştılar. kitaplarını imzaladılar. 19 Ekimde, "Türk Kitapçılığının Dışa Açılma Sorunları" üzerine düzenlenen tartışmalı toplantıya katıldılar. Toplantı, iş günü olmasına rağmen oldukça kalabalık bir dinleyici topluluğu tarafından hatta yer yer baştan sona ayakta izlendi. Köln televizyonu önce toplantıyı, daha sonra da Türk pavyonlarını filme aldı.

Aydınlık gazetesi ve yayınları, Türk pavyonlarını gezen her yaştan ziyaretçiden sıcak bir ilgi gördü. 350-400 adet Aydınlık gazetesi dağıtıldı. Ziyaretçiler, Aydınlık gazetesinin Almanya'da da dağıtılmaya başlamasından duydukları sevinci dile getirdiler. Çeşitli görüşlere sahip ziyaretçilerle uzun uzun sohbet edildi. Avdınlık Yayınları arasında, Doğu Perinçek'in "Kemalist Devrim" ve "Bozkurt Efsaneleri ve Gerçek" adlı kitaplarıyla, Komintern Belgeleri arasında yayınlanan "Kürt Milli Meselesi ve Boğazlar Meselesi - Lozan ve Montrö" adlı kitaplar özellikle ilgi gördü. Bu arada Romen İLEXİM (Kitap ithal ve ihraç) firmasının başkanı Ionas Ioan da Aydınlık pavyonunu ziyaret etti. Aydınlık Yayınları ve gazetesinin adını İsviçre'den bilen İsviçreli Union Verlag firması, Türk yazarlarının eserlerini Almanca olarak yayınlamak için, Aydınlık Yayınlarının kendisine danışmanlık yapmasını istedi.

Türkiye'den katılan yayınevleri gibi, Üçüncü Dünya ülkeleri de kitaplarını genellikle küçük küçük pavyonlarda sergilediler. Bazı ülkeler ise kitaplarını devlet tarafından kiralanan daha büyük pavyonlarda, milli özelliklerini de yansıtarak sergilediler. Bu tür pavyonları devlet tutuyor. Pavyonun daha renkli olması, daha çok yayınevinin katılması için kolaylık gösteriliyor. Türkiye hükümetinin ise bu yönde hiç bir çabasının olmaması, tersine, normal olarak yayınevlerinin 450 marka kiraladıkları pavyonlar için 100 markın üstünde bir fiyat istemesi, gerek ziyaretçiler, gerekse de yayıncılar arasında eleştiri konusu oldu.

Çin pavyonu bu yıl, geçen yıla göre daha renkliydi. Çin pavyonunu ziyaret eden Aydınlık temsilcileri, Çin pavyonu yetkilileriyle tanışarak bilgi aldılar. Yetkililer, 1977 yılında 15 bin değişik kitap basıldığını belirttiler. Bu arada eskiden basılmış bazı tanınmış eserlerin yeni baskıları da yapılmış. Dörtlü Çetenin altedilmesinden bu yana 62 eser çevrilerek yayınlanmış. Bunların arasında, Victor Hugo, Balzac, Shakespeare, Heinrich Heine ve Grimm Kardeşlerin yapıtları da yer alıyor. Bugün Çin'de 100 yayınevi bulunuyor. Azınlık milliyetlerin dillerinde de gazete ve kitap yayınlanıyor. Dörtlü Çete tarafından yasaklanan gençlik, kadın ve sendika dergileri şimdi serbest. Edebiyat ve sanat dergileri de öyle.

Bu yıl Romanya ve Yugoslavya pavyonlarında milli bağımsızlık üstüne çok sayıda kitap göze çarpıyordu. Yugoslavya pavyonunda ayrıca Çin'le dostluğa önem veren kitaplar ve resimler öne çıkarılmıştı. Bu arada Yugoslavya'da yaşayan çeşitli milliyetlerin dillerinde yayınlanan kitaplar da önemli bir yer tutuyordu. Özellikle Kosova Bölgesinde basılan Arnavutça kitaplarla, Makedonya Bölgesinin kültürünü geçmişini yansıtan kitaplar ve panolar vardı.

Sovyetler Birliği ve Doğu Avrupa ülkeleri, Fuara blok halinde büyük pavyonlarda katıldılar. Sovyetler Birliği pavyonu, Rusya'ya karşı yapılacak gösterileri önlemek için çok sayıda resmi ve sivil polis tarafından korunuyordu. Rus pavyonunda, Sovyet Kızıl Ordusunun Doğu Avrupa'yı nasıl kurtardığını konu alan bol resimli kitaplar ön plana çıkarılırken, Çekoslovakya pavyonunun bir köşesinde de Brejnev'in kitapları sergileniyordu. Polonya pavyonunda ise modern sanat adı altında porno filmleri gösterildi.

Moğolistan ve Küba pavyonlarında hem çok az sayıda kitap sergilenmişti, hem de kitapların kalitesi son derece düşüktü. Bu, bazı ziyaretçiler tarafından, revizyonist kültürün milli kültürü boğmasının bir örneği olarak nitelendirildi.

Fuar süresince, Federal Almanya'da yaşayan Bulgar muhalifleri, Bulgaristan dışında yaşayan Bulgar aydınlarının Rus gizli polisi KGB tarafından öldürülmesini protesto eden bildiriler dağıttılar. Ziyaretçilere, Bulgar halkının revizyonist diktatörlüğe karşı verdiği mücadeleyi açıklayarak, dayanışma istediler. Çekoslovakyalı muhalifler de, ülkelerinin Sovyetler Birliği tarafından işgalini protesto eden bildiriler dağıttılar. Yayın organları olan Listy Blaetter dergisini sattılar.

Fuara paralel olarak, Frankfurt'ta edebiyat ve sanat alanında bazı toplantılar yapıldı. Örneğin 21 Ekimde Johann Goethe Üniversitesi salonlarında "Çin'de Edebiyat ve Sanat Alanında Son Gelişmeler" konulu bir tartışma düzenlendi. Prof. Jiri Koska ve Dr. Rudolf Wagner gibi tanınmış kişiler konuşmacı olarak katıldılar.

Fuarın ticari yönü, esas yönünü oluşturuyordu. Emperyalist ve revizyonist ülkelerde kitap basmanın tamamen bir sanayi haline geldiği, fuarda açık olarak görülüyordu. Reklam filmleri, tanıtma kitap ve broşürlerinin bolluğu ve üstün kalitesi, kokteyller, televizyon ve radyodan yapılan reklamlar ve afişler tamamen bir sanayi ürününe dönüşen kitapların satılmasını sağlıyor. Özellikle Amerikan ve Rus yayınevleri, onlarca dilde ve birinci hamur kağıda bastıkları bol renkli resimli kitap ve dergilerle kendi emperyalist ve revizyonist fikirlerini yaymaya ve bu alanda da hegemonya kurmaya çalışıyorlar. Yanlız bu bakımdan bile Üçüncü Dünya ülkelerinin milli kültürlerini boğma çabaları açık seçik görülüyordu.

Üçüncü Dünya ülkeleri ise tek tek bu büyük tekellerle rekabet edecek durumda değiller. Maddi güçleri buna elvermediği gibi, üstelik bir de dil sorunu ortaya çıkıyor. Bu nedenle bu ülkelerin maddi-manevi olanaklarını birleştirerek bu alanda işbirliği yapmaları büyük önem taşıyor. Sorunları özlemleri, mücadeleleri birbirine benzeyen kardeş ülkelerin, sanat ve edebiyatını tanıtmak, eserlerini yayınlamak, bu alanda yapılacak işbirliğinin bir adımı olabilir. Aydınlık Yayınları Üçüncü Dünyaya ait bazı roman ve çocuk kitaplarını dilimize kazandırmak için görüşmeler yaparak ve girişimlerde bulunarak bu yönde adım atmıştır.

Frankfurt Uluslararası Kitap Fuarında birçok Türkiyeli yazarın kitabıyla birlikte Aydınlık yayınları da sergilendi.

2. baskı yeni çıktı
DOĞU PERİNÇEK
Fırtınalı Bir Döneme Girerken
5 lira
TİKP YAYINLARI

AYDINLIK YAYINLARI
DOĞU PERİNÇEK
Doğru Eylem Nedir?
2. baskı 12,5 lira
BÜTÜN KITAPCILARDA

7den 70e spor... 7den 70e spor...

Comaneci: "1980 Olimpiyatlarından sonra jimnastiği bırakacağım"

Romen jimnastikçi Nadia Comaneci 1980 Olimpiyat oyunlarından sonra jimnastiği bırakacağını söyledi.

1976 Montreal olimpiyatlarında büyük başarı gösteren, ancak Pazar günü sona eren Dünya Jimnastik Şampiyonasında aynı başarıyı tekrarlayamayan Comaneci Şampiyona sonrası bir Fransız gazetecisine verdiği demeçte "Jimnastiğin yanısıra derslerimi de başarmak zorundayım. Kendimi yorgun hissediyorum" dedi.

Çomaneci 1979 yılının Aralık ayında Amerika'nın Dallas kentinde yapılacak olan Jimnastik Şampiyonasına katıldıktan sonra 1980 Moskova Olimpiyat Oyunlarıyla Jimnastiği bırakacağını kaydetti.

Comaneci hakemlerin yarışmada özellikle yer hareketlerinde kendisine verdikleri puanların çok az olduğunu belirterek bu durumun önümüzdeki şampiyonalarda kendisini etkileyebileceğini belirtti

Voleybolda geçen hafta

İSTANBUL

Deplasmanlı Voleybol liginde şampiyonluğun kuvvetli adayı Muhafızgücü ve Eczacıbaşı bu hafta yaptıkları karşalaşmalarda aldıkları galibiyetlerle üçüncü sırada bulunan Vinyleks ile arayı 3 puan açtılar.

Eczacıbaşı Ankara'da Sosyal Sigortalar ile yaptığı maçı zorlanmadan 3-0 alırken Bursa'da Oyak Renault ile karşılaşanı Muhafızgücü karşılaşmayı 3-0 kazandı.

Diğer bir karşılaşmada Sosyal Sigortalar Vinyleks ile yaptığı karşılaşmayı 3-1 kaybetti. Bursa'da Oyak Renault ikinci karşılaşmasında DİS Spor'u 3-2 yendi.

B.Boronkay İstanbul'da ligin zayıf ekiplerinden Denizgücü ve arkasından Karsıyaka'yı kolay bir şekilde yendi.

İETT-Maltepe maçında İETT'li bir oyuncunun hücumuna karşı Maltepe'li iki oyuncu blok yaparken.

Altınyurt bu hafta denizgücü'nü yenerek aldığı puanlarla sonuncu olmaktan kurtulurken Karşıyaka maçından 3-1 ayrıldı.

Maltepe İETT'yi 3-1 yenip B.Boronkay'ın ardından 5. sıraya yerleşirken İETT ligin en alt sırasına indi. Taçspor Galatasaray maçını zorlanmadan 3-0 kazandı.

Eczacıbaşı, Avrupa Şampiyon Kulüpler Basketbol Şampiyonasında bu akşam İsrail'in Maccabi takımı ile karşılaşıyor

İSTANBUL(ÖZEL)

Avrupa Şampiyon Kulüpler Turnuvası Deplasmanlı Basketbol maçlarında bu yıl, önceki yılın Avrupa Şampiyonu Maccabi ve Belçika Şampiyonu Molenbeek ile aynı gruba düşen Türkiye Şampiyonu Eczacıbaşı bu akşam İsrail'de Maccabi takımı ile karşılaşıyor.

Saffet Özbay başkanlığında İsrail'e giden Eczacıbaşı takımında Teknik Direktör Aydan Siyavuş basketbolcu olarak da Orhan, Melih, Efe, Necati, Kemal, Cem, Emir, Nedim, Ahmet, Erdoğan, Haigler, Jerry bulunuyor.

Maçla ilgili olarak bir açıklama yapan Aydan Siyavuş, takımının bu yıl Avrupa Şampiyonasına iyi hazırlandığını, güçlü rakipleri karşısında ilk maçı farklı kaybetmemek için oynayacaklarını, Türk Basketbolunu Avrupa kupalarında en iyi şekilde temsil etmek amacında olduklarını belirtti.

Eczacıbaşı Basketbol Takımının Avrupa Şampiyon Kulüpler Turnuvası maçları programı şöyle:

2 Kasım Maccabi ile Telaviv'de,
9 Kasım Molembeek ile İstanbul'da,
23 Kasım Maccabi ile İstanbul'da,
30 Kasım Molembeek ile Brüksel'de.

Eczacıbaşı'nın Maccabi ile onyanacağı maç saat 20.00'de başlıyor.

Basketbol Federasyonu Beşiktaş'a üç maç ceza verdi

ANKARA

Basketbol Federasyonu Başkanı Uğur Erel olaylı geçen Beşiktaş, Efes Pilsen karşılaşması ile ilgili açıklamada bulundu. Uğur Erel açıklamasında, Beşiktaş Basketbol Takımına üç maçını İstanbul dışında tarafsız bir bölge salonunda oynama cezası verdiğini belirtti.

Erel, bu arada seyirciyi tahrik ettiği ve hakemlere yönelik davranışları nedeniyle aynı kulüp antrenörü Mehmet Baturalp'i tedbirli, söz konusu müsabakada oyun harici edilen Beşiktaşlı Hurşit Baytok'u da tedbirsiz olarak Ceza Kuruluna verdi.

Basketbol Federasyonu'nun aldığı kararlar nedeniyle, Beşiktaş Basketbol Takımı 19 Kasım'daki Tofaş, 3 Aralık'taki M.Yenişehir ve 7 Ocak'taki Karşıyaka maçlarını daha sonra belirlenecek tarafsız bir salonda oynayacak.

Grevdeki işçileri destekleyen İranlı güreşçiler kampı terk edince Uluslararası Aryamehr Kupası iptal edildi

İRAN(AA)

Onikinci Aryamehr Uluslararası Serbest Güreş Şampiyonası, çeşitli sektörlerde grev halinde bulunan binlerce işçi ile birlikte dayanışma grevine giden İranlı Milli Güreşçilerin kampı terketmesi üzerine iptal edildi.

İran Güreş Federasyonu şampiyonanın iptal edildiğini, açılışa 24 saat kala ve davet edilen dokuz yabancı ekipten beşinin Tahran'a gelmesinden 48 saat sonra dünyaya duyurdu.

Futbol Federasyonu maç başlama saatlerini yeniden belirledi

Futbol Federasyonu Kasım ayında oynanacak Türkiye Ligi ve Türkiye Kupası maçlarının başlama saatlerini yeniden belirledi.

Bölgelere göre maç başlama saatleri şöyle:

1. Grup: Antalya, Aydın, Balıkesir (Bandırma), Bursa, Çanakkale, Edirne, İstanbul, İzmir (Tire, Ödemiş), Kırklareli (Lüleburgaz), Kocaeli, Kütahya, Manisa, Tekirdağ, Uşak.

1. maç: 12.30, 2. maç: 14.30

2. Grup: Ankara(Kırıkkale), Adana (Ceyhan), Bolu (Düzce), Denizli, Eskişehir, Isparta, Konya (Ereğli), Sakarya, Zonguldak (Karabük),

1. maç: 12.00, 2. maç: 14.00

3. Grup: Amasya, Çorum, Gaziantep, Hatay (İskenderun), Kastamonu, Kayseri, Mersin (Tarsus), Samsun, Sivas, Tokat, Nevşehir.

1. maç: 11.45, 2. maç: 13.45.

4. Grup: Diyarbakır, Elazığ, Erzincan, Erzurum, Giresun, Malatya, Ordu, Rize, Trabzon, Urfa.

1. maç: 11.15, 2. maç: 13.45

SOSYAL SINIFLAR VE SPOR

16 ALİ GÜR

19 Mayıs Spor A. Öğretim Üyesi

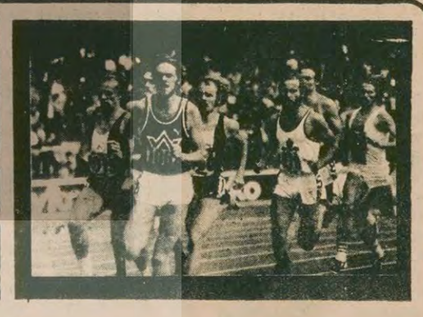

1936 Olimpiyatlarında barış meleği görünümündeki Hitler, 1938'de Avusturya'ya saldırdı

- Hitler, Olimpiyat oyunlarında barışsever gösterileriyle herkesi öyle etkilemiştiki, zenci atlet Jesse Owens'in elini sıkmamasını yazan gazeteciler bile bu sahte izi sarsamadı

Politik olarak kötü üne sahip olmuş ve yalıtlanmış bir rejimin şimdi bu oyunlar vesilesi ile barışçıl, güçlü, insancıl ve güvenilir olduğunu göstermek gerekiyordu. (Günümüzün 1968 Meksika Olimpiyat oyunları ve daha güncel 1978 Arjantin Dünya Futbol Şampiyonasının, o ülkelerdeki faşist rejimlerin aynı politik amaçla harcadıkları yoğun çabayı düşündüğümüzde değişen pek bir şey olmadığını görürüz. Arjantin'de şampiyonanın başlama tarihinden önceki son 6 ay içinde 20 bin işçi, emekçi, anti-faşistin varlığı hakkında haber alınamadığı söylenmektedir.)

Olimpiyatlar sanki gökten bir bağış gibi rejimin imdadına yetişmişti. Garmisch'teki kış olimpiyatları parlak bir başlangıç oldu. Geçici olarak anti-semitik rozetleri giysilerinden çıkartmış olan Hitler masum bir sevimlilik içinde tribünlerde boy gösteriyordu. Uluslararası basın mensupları fevkalade konukseverlikle karşılanıyordu. Hitler dünya barışı için zararsız bir kişi olarak takdim edilmek üzere bütün çabalar harcanıyordu. (Aynı çabaları daha yakın tarihlerdeki tüm faşist rejimlerde görmek mümkün.)

Oysa Hitler'in bu barışseverlik manevralarının açığa çıkması için kış olimpiyatlarının ardından bir ay geçmesi yetecekti. 1936 Mart ayında Fransa'nın Rehn Bölgesine saldırmıştı bile. Ancak henüz hesapladığı güce tam ulaşamadığını pek iyi bildiğinden bu saldırıyı bir blöf olarak denemişti. O nedenle hemen geriye çekildi. Buna rağmen kış olimpiyatları Hitler'in istediği tarihsel rolü oynamıştı.

Ardından gelen Berlin olimpiyatları ise hem Coubertin'in düşünü gerçekleştiren -sporun dinsel bir ayin olduğunu- hem de bir rejimi ve rejimin gücünü onaylayan harika bir gösteri oldu. Oyunlar Hitler'e sonsuz bir prestij kazandırdı. Hitler olimpiyat oyunlarının resmi ağası, patronu olmuştu. Öyle babacan öyle halim selim, öyle mahcup, öyle hoşgörülü bir maske takmıştı ki Jesse Owens ile el sıkışmadığını yazan gazeteciler dahi onun bıraktığı bu sahte izi pek sarsmamıştı (P.O.Enquist) Korkunç bir propaganda kampanyası içinde bulunan Hitler o günlerde kesinlikle Ukraynalı bir Yahudiden doğma komünist bir zenciyi dahi şapur şupur öpebilirdi. Sadece fotoğrafçıların yakınlarda bulunduğu bir fırsatı yakalasın. (P.O Enquist)

Olimpiyatlardan sonra herşey hızla gelişti. Daha henüz olimpiyat filmi 1938 de galasını yapmamıştı ki Hitler gerçek yüzünü gösterdi. Kristalnatt, Viyana ve Sudet'e saldırdı. Ardından Münih anlaşması va daha sonra bilinen felaket. Berlindeki olimhiyat sahası (Oberwiesenfeld) uçak alanı olmuş ve Cheamberlain'ın uçağı tam bu alana inmişti.

Berlin olimpiyatları düzenleyecilerinden biri olarak Goubertin bunları yaşamak fırsatını bulamadan 2 Eylül 1937 de Cenova'da ölmüştü. Uzun bir yaşam sürmüş çok değişmişti. Olimpiyatlar gelişmiş 'spor kilisesi geleneği' düşünün gerçekleştiğini görmüş fakat son gördükleri hiçde onu heyecanlandırmaz olmuştu. Artık daha kuşku ve ihtiyatla bakıyordu gelişmelere. Yine de olimpiyat düşüncesine inancını kaybetmemişti, fakat çok uzun bir zaman geçmiş olduğundan olimpiyatlar fikrinin hangi politik motiften doğduğunu çoktan unutmuştu. Spor tarihçileri 'deli mi dahi mi' diye tartışa dursunlar bizce Courbertin bir kilise kurmak isteyen saf bir idealistti.

Denildiğine göre Hitler olimpiyat oyunlarından sonra 1937'de 400 000 kişilik olimpiyat stadyumları kurmak için baş mimar Albert Speer'e emir vermiş. Fakat baş mimar ölçünün olimpiyat komitesi kararlarına uymadığını, çok fazla büyük olduğunu belirtmiş. Hitler aldırış etmeyerek, "1940'dan sonra olimpiyatlar sonsuza kadar Almanya'da, bu stadyumda düzenlenecek, ölçüsünü de biz saptayacağız" demiş.

Ölçüsünü kararlaştıran o olmadı, fakat onunu ölçüleri de aşılıp geçildi. Olimpiyatların ölçüsü onun deli düşlerinin dahi ulaşamayacağı dev boyutlara ulaştı. Ancak ölçüyü kararlaştıran kim?

(Devam edecek)

2 kişiyi öldüren...

(Baştarafı 1. Sayfada)

silahları Salih Demir ile Remzi Acar adlı arkadaşlarından aldığını, çeşitli yaralama ve silahlı saldırı olaylarını ise Mevlüt Celik, Erdem Yunus, Ekrem, Kemal ve Kasım adlı komandolar tarafından düzenlendiğini bildirdi. Ayrıca ifadelerden Tüysüz'ün MHP Şişli İlçe Gençlik Kolları Başkanı Yunus Meral ile silah alışverişinde bulunduğu anlaşıldı.

Savcılığın öteki sanıklar hakkında da ayrıca soruşturma yaptığı öğrenildi. Halen Bayrampaşa Cezaevinde tutuklu bulunan Ferhat Tüysüz hakkında açılan davaya önümüzdeki günlerde İstanbul Ağır Ceza Mahkemesinde bakılacağı bildirildi.

İSTANBUL'DA BİR AVUKAT ÖLDÜRÜLDÜ

Bahçelievler'de dün kimliği bilinmeyen kişiler tarafından açılan ateş sonucu bir avukat vurularak öldürüldü.

Bahçelievler Yayla Camii durağında beklemekte olan İstanbul Barosu Avukatlarından İsmail Serdaroğlu dün saat 20.30 sıralarında kimliği bilinmeyen kişilerin silahlı saldırısına uğradı. Avukat İsmail Serdaroğlu açılan ateş sonucu olay yerinde öldü.

● İstanbul Teknik Üniversitesi Elektrik Fakültesi Dekanı Ord. Prof. Dr. Bedri Karafakıoğlu'nun öldürülmesi olayına adı karışan ve aranmakta olan iki kişi dün teslim oldular.

İstanbul Emniyet Müdürlüğü yetkililerinden alınan bilgiye göre Prof. Karafakıoğlu'nun öldürülmesinden sonra olayda kullanılan otomobilin terkedildiği Bahçelievler Çınar sokakta bir evde arama yapılmış ve arama sonunda iki tabanca ile bazı kişilere ait çoğu silahlı çeşitli fotoğraflar ele geçirilmişti.

Fotoğrafların gazetelerde yayınlanmasından sonra aranmağa başlanan kişilerden "muço" lakabı ile anılan Mustafa Uncu ile Galatasaray İşletmecilik Yüksek Okulu öğrencisi Yaşar Bayrak dün polis yetkililerine teslim oldular.

Zeytinburnu Sümer Mahallesindeki Çiftçiler Kahvehanesinde önceki akşam saat 20.30'da otomatik silahlarla açılan ateş sonucu, ağır yaralanarak Cerrahpaşa Tıp Fakültesi Hastanesine kaldırılan Hamit Celayir'in öldüğü bildirildi.

Sümer Mahallesi 64. sokakta bulunan kahvehaneye silahlı üç kişi tarafından açılan ateş sonucu yaralanan ve ülkücü oldukları belirtilen Sefer Oruç, İsmet Şemsettin Mutluoğlu, Mehmet Kunter, İbrahim Aksu, Cihat Avdoğan, Fethi Kozakçı adlı kişilerin Cerrahpaşa Tıp Fakültesi Hastanesinde tedavi altına alındıkları öğrenildi. Kimlikleri saptanamayan iki kişinin de aynı hastanede tedavi altına alındıkları bildirildi. Yaralıların sağlık durumlarının ağır olduğu öğrenildi.

Öte yandan olay sırasında yaralanan 7 kişinin de tedavilerinin de ayakta yapıldığı bildirildi. Olaydan sonra Zeytinburnu ve çevresinde yapılan aramalar sonunda 25 kişinin gözaltına alındığı açıklandı.

● THKO Örgütünün üyesi olduğu, iki kişiyi öldürdüğü ve bir banka şubesini soyduğu ileri sürülen Mustafa İlik adlı şahıs yakalanarak gözaltına alındı.

Mustafa İlik'in verdiği ifadede, üzerinden çıkan Mehmet Polat'a ait kimliği tesadüfen bulduğunu ileri sürdüğü ve 1973 yılında Tuğrul Tunç ve Erol Gültekin adlı arkadaşları ile birlikte Keçiören Şubesini soydukları söylediği bildirildi. İlik'in soygundan sonra gizlendiği Elazığ'ın Ulukent köyünde arkadaşları ile anlaşmazlığa düşerek, onları da öldürdüğünü itiraf ettiği ileri sürüldü. İstanbul Emniyet Müdürlüğü yetkilileri, Mustafa İlik ile ilgili olarak, TCK 146'ncı maddesine muhalefetten Elazığ Ağır Ceza Mahkemesince idam cezasına çarptırıldığının, ancak daha sonra cezasının 30 yıl hapis cezası olarak değiştirdiğinin öğrenildiğini bildirdiler.

● Fatih'te önceki gün saat 23.00 sıralarında Adnan Özçiçek adlı DMMA öğrencisi, Hüssam Mahallesi Kadınlar Pazarı yanında Ülkü Ocaklarına mensup kişiler tarafından bıçakla ağır olarak yaralandı.

Adnan Özçiçek, verdiği ifadede, kendisini Siirt Ülkü Ocakları İl Başkanının kardeşi Bekir Ertek'in yaraladığını söyledi. Olaydan sonra Siirt Öğrenci Yurdunda arama yapıldı.

ANKARA'DA

● Mamak'ta Yaşar Bayrak adlı öğrenciyi öldürmekten sanık olarak aranan Cafer Muti adlı komando dün yakalandı. Gözaltına alınan Cafer Muti adlı komando Yaşar Bayrak'ı öldürdüğünü itiraf etti ve gönderildiği Suçüstü Mahkemesinde tutuklandı.

ELAZIĞ'DA

Maden İlçesine bağlı İlkokullarda görevli öğretmenlerin aylıkları olan 300 bin lirayı bankadan alan mutemet Ethem Kocaoğlu kimliği belirlenemeyen kişilerce Diyarbakır caddesinde soyuldu.

Dün saat 14.00 sıralarında meydana gelen olayda soyguncular kendilerine engel olmak isteyen halkı tehdit ederek kaçtılar.

● Bir süre önce Elazığ cezaevinde üç kişinin öldürülmesi ve beş kişinin yaralanması olayı ile ilgili olarak Hakkari cezaevine sürülen Raif Çiçek adlı faşist Elazığ cezaevine geri getirildi. Raif Çiçek'in cezaevine geri getirilmesi tutuklularca kuşkuyla karşılandı.

Fevzioğlu hükümetten ayrılma nedeninin MİT ile ilgili olmadığını iddia etti

ANKARA (ÖZEL)

CGP Genel Başkanı Turhan Feyzioğlu hükümetten ayrılma nedenleri arasında bazı Bakanlıklardaki atamaların rolü olduğunu, ancak ayrılma nedenleri arasında MİT konusunda bir anlaşmazlığın bulunmadığını iddia etti.

Bu konuda gazetemizde çıkan haberin uydurma olduğunu iddia eden Feyzioğlu, "Hükümetten istifamı MİT'teki tayinlere bağlıyan uydurma yayın MİT'i tahrip etmek çabalarının bir parçasıdır."dedi.

İzmit'te TİKP'nin afişini asan 8 kişi gözaltına alındı

ANKARA (ÖZEL)

Aralarında TİKP İzmit İl yöneticileri Ahmet Turunç, Haydar Bozada, Şahin Gündal ve Alikan Evcil'in de bulunduğu 8 kişi, polis tarafından gözaltına alındı. TİKP yöneticileri, Kontrgerillaya ve MHP'ye karşı mücadele çağrısında bulunan afişleri asıyorlardı. TİKP Genel Merkezi Basın Bürosunun bildirdiğine göre, polis tarafından kanunsuz olarak gözaltına alınan yöneticiler henüz serbest bırakılmadılar.

TİKP İl örgütleri yayınladıkları bildirilerle, MHP ve Kontrgerillaya karşı mücadeleyi önlemeye yönelik bu tür davranışları ve siyasi partilerin çalışmalarını kısıtlayan tutumları kınadılar.

Öte yandan, TİKP İzmir İl Yönetim Kurulu Üyesi Güven Karabelli'nin dükkanı önceki gece Halkın Kurtuluşçularının saldırısına uğradı. Saldırganlar dükkanın camlarını kırarak kaçtılar.

Olaydan iki hafta kadar önce dükkana gelen bir grup Halkın Kurtuluşçusu, Güven Karabelli'nin ağabeyini tehdit etmişler ve saldıracaklarını bildirmislerdi.

KAYIP— Şebekemi kaybettim hükümsüzdür.
Rıza TATAROĞLU

KAYIP— Hüviyet cüzdanımı kaybettim. Geçersizdir. Metin ÖNKOL

KAYIP— Emekli Sandığından aldığım 05.383.002. numaralı Ekim 1978 ayına ait çekimi kaybettim. Geçersizdir.
Serfinaz ÖZTÜRK
(Deliosmanoğlu)

TELEVİZYON

18.30 HABERLER
18.33 SİNBAT'IN SERÜVENLERİ (8. Bölüm)
19.00 FÜLÜT ÖĞRENİYORUM (4. bölüm)
19.30 ANADOLUYA
Programda Müzeyyen Engin'in yazdığı "Altıncı" adlı oyunda, altıncı çoçuğunu doğuracak olan Emine'nin çağdışı yöntemlerle düşük yapmayı istemesi ve sonuçlarını göreceğiz. Daha sonra Çukurova Üniversitesi'nde yapılmakta olan arıcılık çalışmaları yansıtılacak. Son bölümde de ODTÜ Halk Bilimi Topluluğu'ndan Adana yöresinin halk danslarını izleyeceğiz. Oyunda oynayanlar: Meral Niron, Savaş Yurttaş, Halit Güngör, Serap Öner. Yapım: Filiz Ozankaya-Halil Eroğlu. Sunucu: Nevzat Şenol.
20.30 HABERLER
21.10 BEŞ DAKİKA
Zuhal Çetinkanat'ın sunduğu programda, hamile ve emzikli kadınların beslenmesi konusu işleniyor. Yapım: Yavuz Tarakçıoğlu. Yönetim: Gürkan Elçi.
21.15 SAVAŞ VE BARIŞ (18. bölüm)
Bu bölümde, Napolyon Moskova'dan çekilmek zorunda kalır. Piotr ve tutsaklar da Fransız orduları tarafından götürülürler.
22.10 TÜRK SANAT MÜZİĞİ (Gönül Yazar)
22.30 AVRUPA FUTBOL KUPALARINDAN ÖZETLER
23.00 HABER-PROGRAM
23.50 HABERLER

RADYO

TRT 1

05.00 Açılış
05.05 Türküler
06.02 Günaydın
07.02 Köye Haberler
07.30 HABERLER
07.40 Sabahtan Sabaha
09.02 Dost Elinden
09.40 Gel Oyna Gül Oyna
10.01 Arkası Yarın
11.05 Okul Radyosu
12.10 Öğle Üzeri
13.00 HABERLER
14.32 Türküler
15.01 Sizlerle Birlikte
16.05 Okul Radyosu
18.01 Çocuk Bahçesi
19.00 HABERLER
20.15 Köy Dağarcığı
21.00 Kısa Haberler
21.02 Radyo Tiyatrosu
22.00 Kısa Haberler
23.00 HABERLER
23.10 Türküler Geçidi
24.00 Kısa Haberler
00.40 Küçük Konser
01.00 Kapanış

TRT 2

08.00 Gün Başlıyor
09.00 Olayların İçinden
10.00 Küçük Koro
11.20 Türküler Geçidi
11.40 Sılaya Dönüş
12.20 Meslekler ve Okulları
13.00 HABERLER
13.30 Olayların İçinden
14.15 Kent ve İnsan
14.35 Yabancı Dil Öğrenelim
16.20 Arkası Yarın
17.00 Şarkılar
18.00 Yurttan Sesler
18.30 Aile
19.00 HABERLER
20.15 Türk Hafif Müziği
20.30 Olayların İçinden
21.15 Uluslararası Kuruluşlar
23.00 Solistler Geçidi
23.30 HABERLER
23.55 Kapanış

TRT 3

07.00 Açılış
07.02 Güne Başlarken
08.00 Sabah İçin
09.30 Hafif Batı Müziği
10.00 Türk Yorumcuları
11.00 Öğleye Doğru
12.00 Caz Müziği
13.00 Konser Saati
15.00 Günün Konseri
16.00 Müzik Dünyasından
18.00 Dünden Bugüne Oda Müziği
19.00 Anıların Müziği
21.30 Çeşitli Müzik
22.30 Caz Dünyası
23.00 Gecenin Getirdikleri
24.00 Gece ve Müzik
01.00 Kapanış

MHP lokallerinde hazırlanan 10 cinayet...

(Baştarafı 1. Savfada)

ran Pınar yanında İsmail Hakkı Uysal ve Mustafa Bolat olduğu halde benzinle gece binayı yaktılar. Yanılmıyorsam bu okul yakıldıktan bir veya iki hafta sonra idi. Umumiyetle Türkistanlı göçmenlerin devam ettiği, Zeytinburnu'nda Pınar kıraathanesi vardır. Bu kıraathane iki katlıdır. Bir akşam ben bu kıraathaneye gittim. Üst kata çıktım. Burada İsmail Hakkı Uysal, Mustafa Bolat ve Turan Pınar bir masada oturuyorlardı. (Yanlış oldu. Mustafa Bolat masada yoktu diğer ikisi vardı) Ben de giderek bu masaya oturdum. Kendi aralarında İktisadi Ticari İlimler Akademisinin yakılmasını konuşuyorlardı. Ben de onları dinlemeye başladım. Anlattıklarından öğrendiğime göre Turan Pınar, İsmail Hakkı Uysal ve Mustafa Bolat nereden temin ettiklerini söylemedikleri bir yerdeki benzinciden benzin almışlar. Götürürlerken polis bunların peşine düşmüş. Zor kurtularak gelip bu Akademiyi üçü birlikte yakmışlar. Hatta anlattıklarına göre binayı yakarlarken yanlarında bir kişi daha varmış. Ama İsmail Hakkı Uysal ve Turan konuşmalarında 4. şahsın ismini vermediler.

CEZMİ YILMAZ İLE HALİL PELİTÖZÜ'NÜ ÖLDÜRENLER MEHMET ACAR MUSTAFA BOLAT AHMET SEFA KIRLI

"2,5 sene önce Şişli Camiinin yanındaki meydanda iki öğrenci öldürülmüş idi. Bunları tabancaları ile öldürenler Mehmet Acar ile Mustafa Bolat imiş. Bu iki şahıs araba ile ateş ederek iki öğrenciyi öldürmüşler. O sırada arabayı kullanan da Ahmet Sefa Kırlı idi. Bildiğim kadarı ile Edirnekapı Öğrenci Yurdunda kalmaktadır. Yanılmıyorsam bu cinayetin işlendiği gün ben yukarda bahsettiğim gibi kapı komşumuz olan Turan Pınar'ı ziyarete evine gitmiştim. ...Ben otururken Enver Tortaş da Turan Pınar'ı ziyarete geldi. Konuşmaya başladık. Bir ara Enver Tortaş bizlere "Bu gün Şişli'de iki kişiyi vurmuşlar. Vuranlar Mehmet Acar ile Mustafa Bolat'tır. Otomobili kullanan Ahmet Sefa idi" dedi. Otomobilin markasını söylemedi."

ELMADAĞ'DA BELEDİYE OTOBÜSÜNÜ KURŞUNLAYARAK İKİ KİŞİYİ ÖLDÜRENLER TAMER DUYMAZ RÜŞTÜ VARDAR TURAN PINAR VE İ.HAKKI UYSAL

21 Haziran 1977 tarihinde Elmadağ'da otobüsü kurşunlayarak Mehmet Aytaç ile Behçet Mısnar'ın ölümü ile sonuçlanan olay Adnan Cengil'in ifadesinde şöyle anlatılıyor:

"Elmadağ'da otobüs durağında otobüse ateş edenlerin arasında Rüştü Vardar da bulunmakta imiş. Daha doğrusu bu otobüse ateş ederek iki kişiyi öldürenler İsmail Hakkı Uysal dışında Rüştü Vardar, Turan Pınar, Tamer Duymaz'dan biri veya ikisi olabilir. Bunu bana muhtemelen Turan Pınar anlatmış idi."

EDİRNEKAPI YURDUNDAKİ ESRARENGİZ CİNAYETİ İŞLEYEN MUSTAFA BOLAT

"Enver Tortaş isimli şahıs, isimlerini bilmediğim arkadaşları tarafından Bakırköy Akıl Hastanesinden kaçırıldıktan sonra Edirnekapı Öğrenci Yurdunda saklanıyormuş. Bu yurtta kalırken ismini bilmediğim bir arkadaşı Enver Tortaş'ı vücudundan bıçakla yaralamış. Herhalde aralarında bir tartışma çıkmış ki Enver'i çıkan bu kavgada bıçaklamış. Edirnekapı Öğrenci Yurdunda ülkücüler kalır. Bu bakımdan bunun siyasi bir yönü yoktur. Arkadaşları Enver'i hastaneye kaldırmışlar. Mustafa Bolat, Enver'in samimi arkadaşı olduğu için Enver'i vuran bu şahsı vurup öldürmüş. Ne ile vurduğunu bilmiyorum. Bu şahsı çarşafa veya battaniyeye sararak Esenler tarafında bir yere atmışlar. Bu işin davasının bulunup bulunmadığını bilmiyorum. Ben bu suçu yani yukarda anlattığım katil ve yaralama olayını işledikten sonra (Adnan Cengil'in Bekir Erdal'ı öldürmesi olayı) kaçmıştım. Zeytinburnu MHP İlçe binasında yatıp kalkmak suretiyle saklanıyordum. Bu süre içinde birkaç defa İlçe Başkanı Demir Ali Özgüç ile bina içersinde karşılaştık ama "sen burada kalamazsın. Buradan git." gibi bir söz söylemediği gibi, beni zabıtaya da teslim etmedi. İşte ben burada yatıp kalkarken birgün Enver Tortaş MHP İlçe binasına geldi. Bir gece bu binada kaldı. Zira o da kaçak idi. Soyunup pijamasını giyerken vucudunda yara izleri gördüm. Sebebini sorunca, kendisini Edirnekapı yurdunda birisinin vurduğunu, bunun üzerine kendisini vuranı da Mustafa Bolat'ın öldürdüğünü ve cesedin Esenler' de bir yere atıldığını söyledi."

Olayı anlatan Adnan Cengil 18 Kasım 1977 tarihinde Bekir Erdal'ı öldürdüğü için kaçmakta idi. Cengil'in cinayet işlediği tarihten bir hafta önce yani 12 Kasım 1977 de Edirnekapı yurdunun yakınlarında ülkücü olduğu söylenen Yaşar Topçu adlı gencin cesedi bulunmuş ve bu cesedin esrarı da çözülememişti. Enver Tortaş'ın vücudundaki yara izleri yeni olduğuna göre Edirnekapı yurdunda öldürülerek atılan ceset muhtemelen Yaşar Topçu'ya ait olmaktadır.

BARIŞ YILDIRIM'IN KATİLLERİ: TAMER DUYMAZ VE RÜŞTÜ VARDAR

14 Ocak 1978 tarihinde Beyazıt'ta Küllük önünden nişanlısı ile birlikte geçmekte olan Stajyer Doktor Barış Yıldırım vurularak öldürülür. Barış Yıldırım ölmeden önce "Beni Mehmet Acar ve arkadaşları vurdu" der. Bu olay Adnan Cengil'in ifadesinde şöyle anlatılıyor:

"Beyazıt'ta, Barış isimli bir öğrencinin nişanlısı ile giderken vurulup öldürülmesi olayından yanılmıyorsam iki üç hafta kadar sonra idi. Akşam üzeri Zeytinburnu'ndaki Bayraktar kıraathanesine gittim. Burası aynı zamanda bilardo salonudur. Tamer Duymaz ile Rüştü Vardar bir masada oturuyorlardı. İkisi de içkiliydiler. Ben de yanlarına gittim. Havadan sudan konuşuyorduk. Bir ara Tamer bana "Polis bu işi başkasına yüklemiş. Halbuki Barış'ı biz öldürdük" dedi. Tamer ile Rüştü Vardar birbirlerinden hiç ayrılmazlar. Çok samimi arkadaştırlar. Tamer, "Barış'ı biz öldürdük" derken Rüştü Vardar yanında daha doğrusu yanımızda oturuyordu. Ve Tamer'in bu sözlerine itiraz etmedi."

DİĞER OLAYLAR...

Adnan Cengil'in ifadesinde bu olaylardan başka Zeytinburnu Adliyesinin Tamer Duymaz ve Rüştü Vardar ile birlikte kurşunlandıktan sonra saldırganların MHP binasına sığındıkları belirtiliyor. Komando Orhan Çam'ın Tunçay Bali adlı genci öldürdüğü, Veli Oduncu'nun Erol Doğan'ı öldürdüğü, Atatürk Öğrenci Sitesi Başkanının Necip Bulut'u öldürdüğü ifadede yer alan diğer itiraflar arasında.

SİLAHLAR MHP ARACILIĞI İLE SAĞLANIYOR

Adnan Cengil'in ifadesinde silahların nereden ve nasıl sağlandığı ise şöyle anlatılıyor:

"Ben 3 sene kadar önce Aksaray'a giderek MHP parti binasında bu partiye üye giriş fişi doldurup imzalamıştım. Herhalde beni kaydetmiş olsalar gerek. Ülkü Ocakları teşkilatına resmen kayıtlı değildim. Zeytinburnu Ülkü Ocakları açıkken oraya gider gelirdim. Zeytinburnu MHP İlçe Başkanı Demir Ali Özgüç benim işlediğim cinayet ve yaralama olayından bir gün önce bana kendisinin Ülkü Ocakları Başkanı Mehmet Acar'a telefon ettiğini, şimdi Edirnekapı Öğrenci Yurduna giderek Mehmet Acar'ın bana bir tabanca vereceğini söyledi. ... Ben bunun üzerine bir minibüse binip Edirnekapı Öğrenci Yurduna gittim. Vakit akşamdı. Ve hava kararmıştı. İçerigirdim. Danışmadan Ülkü Ocakları Başkanı Mehmet Acar'ı sordum. Yanıma bir kişi katılarak beni üst katlardan birindeki bir odada oturan Mehmet Acar'a getirdi. Kendisi Urfalı olup okuyup okumadığını bilmiyorum. Orta boyludur. Ben oraya gidene kadar MHP İlçe Başkanı Demir Ali Özgüç Edirnekapı Yurduna Mehmet Acar'a telefon ederek benim ismimi vermiş. Mehmet Acar'la karşılaştığımda bana ismimi sordu. Nereden geldiğimi yineletti. Zeytinburnu'ndan geldiğimi ve Demir Ali Özgüç'ün gönderdiğini söyledim. Bunun üzerine Mehmet Acar belinden Karadeniz yapısı taraklı bir tabanca çıkardı. Bana verdi. Tabancanın içinde 4 adet mermi varmış. Bu tabanca ufak çaplı bir tabanca idi. Kendisi bana tabancanın içinde 4 adet mermi var diye söylemişti... Ben de bu tabancayı alıp Parti Başkanı Demir Ali Özgüç'e vermek niyetiyle almıştım...

Ben yine minibüsle Zeytinburnu'na döndüm. Geldiğimde Parti Başkanı işi çıkmış onu bulamadım. Bekledim gelmedi. Bunun üzerine evime gittim. Bu suretle tabanca bende kaldı. Ertesi günü bir tesadüf sonucu (!) ve çıkan bir boğuşma neticesinde benim kullandığım bu tabanca ile bir şahıs öldü. (Bekir Erdal) Karşıt görüşlü, boğuştuğum öğrenci de (Abdullah Şahin) de elinden vuruldu.

MHP İLE ÜLKÜ OCAKLARININ İLİŞKİSİ

İfadede MHP ile Ülkü Ocakları arasındaki ilişki ise şöyle anlatılıyor:

"O tarihlerde Ülkü Ocakları Zeytinburnu Şubesi kapalı değildi. Zira Ülkü Ocaklarına başkan bulunmayınca bir süre faaliyet gösteren bu teşkilat bu nedenle kapandı. Yerini MHP İlçe Teşkilatı aldı."

Gazetemiz hakkında 242 yıl ceza isteniyor

● 57 soruşturma açıldı.Bunlardan 35'i mahkemeye intikal etti.Diğerleri hakkında ise işlem sürdürülüyor

● Eski DGM savcısı Servet Köseoğlu "Aralarında eski DGM savcısının da bulunduğu mahkeme heyeti" sözlerinden dolayı soruşturma açtı

● Savcılar, Atatürk'ün sözleri hakkında "bölücülük" iddiasıyla tekrar soruşturma açtılar

HABER MERKEZİ

Yayın hayatına başladığımız 20 Mart'tan bu yana geçen 8 ay boyunca gazetemiz hakkında 57 soruşturma açıldı. Bu soruşturmalardan 35'inin dosyaları mahkemeye intikal ettirildi. Diğerleri hakkındaki işlemler ise sürdürülüyor. Hakkımızda açılan 35 davada gazetemiz yazarları için istenen ceza miktarı 242 yılı buluyor. Sorumlu Yazıişleri Müdürümüz Aydoğan Büyüközden hakkında 35 davada istenen ceza miktarı toplam 219 yıldır. Doğu Perinçek'in 12, Doğan Yurdakul'un 9 ve Mehmet Ataberk'in 2 yılla cezalandırılması isteniyor.

Davalardan 7'si Kontrgerilla yayınımız sırasında açıkladığımız Jandarma Genel Komutanlığının belgelerine ilişkin olarak açılmıştır. Savcılık bu yayınımız dolayısıyla "devlet sırlarını ifşa etmek" iddiasıyla Ceza Kanununun 132, 136 ve 137. maddelerine göre cezalandırılmamızı istiyor. Diğer davalar ise "MİT'e hakaret etmek", devletin emniyet kuvvetlerini tahkir etmek", "komünizm propagandası yapmak" ve "bölücülük" iddialarıyla açıldı. Açılan davalardan 15'i MHP yöneticisi Yaşar Okuyan ve "ülkücü"lerle Aydınlık Meclisi köşemizde başlattığımız, ırkçılığı ve faşizmi eleştiren tartışmalarla ilgilidir.. Savcılar bu davalarda "bölücülük ve ırkçılık" yaptığımızı iddia ediyorlar ve 142/3'e göre toplam 45 yıl cezalandırılmamızı istiyorlar. Savcılar bugün milyonlarca insanın söylediği 1 Mayıs marşını yayınlamamızı da suç olarak kabul edip, komünizm propagandası iddiası ile 142/1'den dava açtı. 1 Mayıs marşının bestecisi TRT Yönetim Kurulu Üyesi Sarper Özsan'ın da cezalandırılmasını istiyor.

25 Ekim günü Savcılığa çağrılan Yazıişleri müdürümüz Aydoğan Büyüközden bir günde 11 ayrı soruşturmadan dolayı ifade verdi. Türkiye'nin basın hayatında bir günlük gazetenin 8 ay gibi kısa bir sürede hakkında 57 soruşturma açıldığı bugüne kadar görülmedi. Basın üzerinde sansür ve baskının en yoğun olduğu Menderes döneminde bile hiç bir gazete bu kadar ağır iddialarla soruşturmaya uğramadı. Adalet Bakanlığı ve Savcılık bu uygulamayla basın özgürlüğü üzerinde ağır bir baskı yaratıyor. Bu soruşturmalarla Anayasamızın basına yüklediği gerçekleri açıklama ve eleştiri görevi engellenmeye çalışılıyor. Savcılık "Aralarında eski DGM savcısının da bulunduğu mahkeme heyeti" sözünü bile suç unsuru olarak kabul edip soruşturma açıyor. Eski DGM savcısı Servet Köseoğlu "bu yorumun haber değeri yoktur" gibi kişisel yargılarla soruşturma yürütüyor.

ATATÜRK'ÜN SÖZLERİ HAKKINDA TEKRAR SORUŞTURMA AÇILDI

Öte yandan bilindiği gibi Savcılık 18 Ağustos 1978 tarihinde Aydınlık Meclisi köşesinde MKA rumuzu ile Atatürk'ün sözlerinden seçerek yayınladığımız mektup hakkında "bölücülük" iddiasıyla soruşturma açmıştı. 26 Eylül günü savcılıkta ifade veren Aydoğan Büyüközden mektubun Atatürk'e ait olduğunu açıklamış ve daha sonra mektubu bu kaynaklarıyla beraber 27 Eylül 1978 tarihli gazetemizde yayınlamıştık. Bu soruşturmanın dosya numarası Hz.978/671'dir.

Bu açıklama üzerine savcılık tekrar soruşturma açtı. Savcılar bu sefer Atatürk'ün sözlerini bir kenara bırakarak mektubun sonunda bizim yazdığımız şu sözler hakkında soruşturma açtılar.

"Artık Kürtler yoktur demenin saçmalığını anlamanın zamanı gelmiştir. Bu tarihi gerçeği kabul edip bu milletin haklarını teslim etmek gereklidir. Ancak böylece iki millet arasındaki kardeşlik sürebilir. Aksi halde Türkiye'nin parçalanmasını isteyen yabancılar Türkleri Kürtlere, Kürtleri de Türklere karşı kışkırtmaya devam etmenin zeminini bulacaklardır. Saçma sapan tartışmaları bırakıp gerçekleri görmenin zamanı gelmiştir.

Gerçek bölücüler ve ırkçılar bugün Kürt Milletinin varlığını inkar edenlerdir. Bunlar Türkiye'nin parçalanmasına hizmet ediyorlar. Vakit geç olmadan aklımızı başımıza toplayalım. Saygılarımızla."

Oysa ilk soruşturmada Savcılar Yazıişleri Müdürümüze Atatürk'ün sözlerini de okuyarak bu fikirlerin "bölücü" olduğunu iddia etmişlerdi. Savcıların açtığı yeni soruşturmanın numarası Hz. 978/812'dir.

Kontrgerillaya karşı tepkiler sürüyor

AHMET ATAK
Polatlı Belediye Başkanı

"Kontrgerillanın açığa çıkarılması hayati bir önem taşıyor"

Ülkemizde hüküm sürmekte olan kargaşalık hepimizi derin derin düşündürmektedir. Her gün birkaç kişinin ölmesi, hatta saldırıların tanınmış bilim adamlarına yönelmesi, tertipçilerin sistemli bir şekilde örgütlendiklerini göstermektedir.

Aydınlık gazetesi, 1 Mayıs katliamının sorumlularını, Ecevit'e suikast düzenleyenleri ve 12 Mart faşizmi dönemindeki işkencecilerin elebaşılarını birer birer açıklayarak çok önemli bir gazetecilik görevini yerine getirmiştir.

Eğer ülkede anarşiyi önlemek istiyorsak, daha önceleri isimleri tertip ve işkence olaylarına karışanlar adalet önüne çıkarılmalı ve hesap sorulmalıdır. Özellikle KONTRGERİLLA denilen gizli örgütün açığa çıkarılması hayati bir önem taşımaktadır. Ayrıca çeşitli devlet örgütleri içinde yuvalanan karanlık amaçlı kişiler de temizlenmelidir.

Mustafa Kemal Atatürk'ün önderliğinde emperyalizm çağında ilk Milli Kurtuluş Savaşını vererek, bağımsızlığına kavuşan ülkemiz, bugün de hiçbir emperyalistin karşısında diz çökmeyecektir. Mensubu bulunduğum Cumhuriyet Halk Partisi, "Kuvay-i Milliye" ruhuyla, Mustafa Kemal'in "Bağımsızlık ve özgürlük benim karakterimdir" şiarıyla hareket edecektir. Bu yolda çaba gösterecektir. Halkımızın ve yurdumuzun iyiliğini isteyen herkesin bu kritik dönemde birleşmesi gerekir. Gazetenize başarılar dilerim.

KEMAL ERDOĞDU
Karadeniz Teknik Üniversitesi
Öğretim Üyesi

"Demokratik olma iddiasındaki iktidar, Kontrgerilladan hesap sormalıdır"

Kontrgerillanın varlığı devrimciler ve aydınlar tarafından zaten bilinmekte idi. Aydınlık bu karanlık örgütte görev alan kişileri ve bunların birtakım kuruluşlarla özellikle MHP ve yan kuruluşlarıyla ilişkilerini açığa çıkarmakla büyük bir görev yapmış kanısındayım.

Her gün birkaç yurtseverin katledilmesine neden olan ve en son olarak da değerli hocamız B. Karafakioğlu'nun hunharca katledenleri bir an önce yakalanıp arkasındaki güçlerle birlikte layık oldukları cezaya çarptırılmalıdırlar. Bu hem bir insanlık borcu hem de demokratik olma iddiasındaki bir siyasal iktidarın en başta gelen görevidir. Halkımız iktidardan bunu beklemektedir.

CEMİL BASKIN
Gazeteci, Samsun CHP İl Gençlik Kolu
Yönetim Kurulu Üyesi

"Kontrgerilladan hesap sorulması artık zorunlu hale gelmiştir"

Gazetenizin Kontrgerillayı içeren neşrinizden sonra yayını tümüyle izlemeyi adet edindim.

Herşeyden önce demokrasiye ters düşen ve insanlık dışı girişimleri sergileyen yayının gerçekle ilgisi araştırılıp hesap sorulmalıdır. Emperyalizmin ülkemizde böyle bir sergisinin açıklığa kavuşturulması artık zorunlu hale gelmiştir. Bu zorunluluğun kökeni halktan kaynaklanmaktadır.

Şunu da kabullenmek gerekir ki, Kontrgerillanın anında sergilenip hesap sorulmasını hükümetten istemek yerindedir, ancak uzun vadeli bir istektir bu.

Av. TAYLAN ÜNER
CHP Trabzon Eski İl Başkanı

"Kontrgerilla devlet kademelerinden temizlenmelidir"

Kontrgerilla ya da ne isim verilirse verilsin, isminden de anlaşıldığı gibi bir karşı güç var. Sözlü ve yazılı bazı kişisel açıklamalar ve Aydınlık gazetesinin yayını ihbar kabul edilerek, yetkili kişilerce bir an önce bu sorun çözüme bağlanmalıdır. Bunda yarar var. Konu üzerindeki spekülasyonların artması ve halkın rahatsız olması sözkonusu.

Aydınlık'ta anlatıldığı gibi ise Kontrgerilla anarşi kaynaklarından birisidir. Devletin çeşitli kademelerinden ve istihbarat örgütleri içerisinden bunlar bertaraf edilmeli, istihbarat örgütlerinin tarafsız çalışması sağlanmalıdır. Ayrıca devlet ekonomik olarak uzun vadeli önlemler almalıdır.

Bu arada kendine solcu diyenlere de büyük sorumluluk düşmektedir. Bu sorumluluğun bilincine varmalılar.

Ecevit...

(Baştarafı 1. Sayfada)

"Zaman zaman şiddete şiddetle karşılık vermeye zorlandıklarını, ancak şiddete şiddetle karşılık vermeyeceklerini" söyledi.

"Ülkede, kavgayı başlatan ve sürdürenlerin, bu ülkede demokrasi yaşamaz, bu ülke demokrasiyle yaşatılmaz dedirtmek için ellerinden geleni yaptıklarını" belirten Başbakan Bülent Ecevit, "Türk halkı bu oyuna, bu tuzağa gelmeyecektir" şeklinde konuştu.

"Yeni bir üniversiteler yasasının çıkartılmasının zorunluluğuna katıldıklarını kaydeden Başbakan Ecevit, gelecek yıla yeni bir üniversiteler yasasıyla girileceğini açıkladı." "Şiddet olayları ve huzursuzlukların temelinde üniversitelerin ve üniversite özerkliğinin bulunduğunu asla düşünmediklerini" bildiren Ecevit "Bu nedenle yeni yasada, Üniversite Özerkliğini kısmayı değil, daha da genişletmeyi düşünüyoruz" dedi.

AP ve CHP grup başkanları belli oldu

ANKARA (AA)

Cumhuriyet Senatosu AP Grubu dün toplanarak, grup yöneticilerini seçti. Yapılan seçim sonunda Grup Başkanlığına Eskişehir Senatörü Ömer Ucuzal, Başkan Vekilliklerine ise Elazığ Senatörü Cahit Dalokay ile Bolu Senatörü Orhan Çalış seçildiler.

Ankara Üniversitesi yeni öğretim yılına basladı

ANKARA (ÖZEL)

Ankara Üniversitesi 1978-1979 öğretim yılına dün düzenlenen bir törenle başladı. Törene Başbakan Bülent Ecevit, Cumhuriyet Senatosu Başkanı Sırrı Atalay, Millet Meclisi Başkanı Cahit Karakaş, yüksek yargı organlarının başkanları, Milli Eğitim Bakanı Necdet Uğur, İçişleri Bakanı İrfan Özaydınlı, Kültür Bakanı Ahmet Taner Kışlalı, Devlet Bakanı Lütfü Doğan, Ankara Üniversitesi Rektörü Tahsin Özgüç ve fakülte dekanları katıldı.

Atina...

(Baştarafı 1. Sayfada)

notası çektiği öğrenildi. Milli Savunma Bakanı Işık olayla ilgili olarak, "üzgünüm" dedi.

İngiliz BBC Radyosu, 31 Ekim günü öğleden sonra, Ege Denizinin kuzey bölgesinde bir Türk hücum botunun, Yunanistan'a ait bir balıkçı teknesine ateş ederek batırdığını bildirdi. Haberde, Türk Deniz Kuvvetlerine bağlı hücum botunun, Yunanistan'a ait balıkçı teknesine açtığı ateş sonucunda bir balıkçının öldüğü, diğer ikisinin ise daha sonra kurtarıldığı bildiriliyor. Haberde, Türk hücum botunun ateş ettikten sonra, Yunanistan'a ait balıkçı teknesine bordo ettiği ve gemiyi batırdığı belirtildi.

Yunanistan makamları, batırılan balıkçı teknesinin adının "Nicolaos Psi" olduğunu ve olayın Yunanistan karasularında meydana geldiğini bildirdiler. Olayla ilgili olarak, Yunanistan Dışişleri Bakanlığının bir protesto notası çektiği öğrenildi.

Öte yandan, olayla ilgili olarak Anadolu Ajansının yetkililerden aldığı bilgide, Yunanistan'a ait balıkçı teknesinin Türkiye karasularını ihlal ettiği ve kendisini uzaklaştırmak isteyen Türk jandarma botuna sürtünmesi sonucu hafif bir yara aldığı öne sürüldü.

IŞIK'IN AÇIKLAMASI

Olayla ilgili olarak bir açıklama yapan Milli Savunma Bakanı Hasan Esat Işık, "Olayın ayrıntılarını henüz öğrenmiş değilim. Ancak sınır sularında bu tür olaylara zaman zaman rastlanır. Büyütülmemesi gerekir" dedi. "Olaydan ancak üzüntü duyabileceğini" belirten Işık, Yunanistan'ın Doğu Ege'deki birliklerini alarma geçirdiği yolundaki bir soru ile ilgili olarak, "böyle bir resmi bilgi almadım" dedi. Yunanistan Bakanlar Kurulunun toplanmasına ilişkin soruya da Milli Savunma Bakanı Işık "Bu normaldir. Biz de dün saatlerce süren toplantı yaptık. Kimse bir şey sormadı" dedi.

Orhaneli...

(Baştarafı 1. Sayfada)

Heyeti ile Shackov başkanlığındaki Sovyet Heyeti arasındaki görüşmeler sonucunda yapılması kararlaştırılan 16 projenin gerekli kredi miktarı 76 milyar lirayı buluyordu.

Sovyetler bu 16 projeden biri olan Orhaneli Termik Santrali için düzenledikleri teknik proje ve yapılabilirlik raporunu Türkiye'ye gönderdiler. Türkiye Heyeti gönderilen raporu onayladı.

Projenin toplam maliyeti 4 milyar 50 milyon lirayı bulacak. Bunun 2 milyar 300 milyon lirası Sovyetler'den kredi olarak alınacak. Sovyet tarafının santralin kazan imalatını 1983 yılından önce yapamayacağını bildirmesi üzerine kazanın Sovyet firmasının kontrolü ve sorumluluğu altında yurt içinde veya dışında başka bir firmadan sağlanması kararlaştırıldı.

Öte yandan, Türkiye Kömür İşletmelerinin santralın yapılacağı bölgede kömür üretilmediğini, bu yüzden gerekli kömürün ancak beş yıl sonra verebileceğini bildirmesi de, santralın çalışmasında aksama yaratacak. Orhaneli Termik Santralinin yılda 1 milyon 350 bin ton kömüre ihtiyacı var. Santralı işletecek miktarda kömür bulunmadan 2.5 milyar lira borçlanarak Orhaneli Termik Santralinin yapılması, Türkiye'yi daha büyük zararlara sokacak. Orhaneli Santralıyla Rusların Türkiye'de yaptığı fakat çalışmayan, zarar eden üçüncü tesis de devreye girmiş olacak.

Aydınlık
BAYAŞ Basın-Yayın A.Ş. adına sahibi:
FERİT İLSEVER

Yazı İşleri Müdürü: MEHMET ATABERK
Haber ve Makalelerden Sorumlu Müdür: S.AYDOĞAN BÜYÜKÖZDEN
Müessese Müdürü: O.GÜRHAN ERTÜR
Dizgi: Aydınlık Ofset Tesisleri
Baskı: İst. GÜNTUR
Dağıtım: GAMEDA

MERKEZ BÜRO: İSTANBUL
Nuruosmaniye Cad. 3/3 Cağaloğlu
Yazı İşleri Tel: 26 52 44
İdare Tel: 26 54 37

ANKARA BÜROSU: Menekşe Sok. 33/5 Kızılay, Tel: 25 38 69
İZMİR BÜROSU: 857.Sok.Salihağa İş Hanı No: 509, Konak, Tel: 25 25 54
ADANA BÜROSU: Atatürk Cad. 113. Sok. Sefer İş Hanı, Kat: 3, No: 16, Tel: 17 493.

YURT DIŞI BÜROLARI:
ALMANYA: Hohenstaufen Str.4 6 Frankfurt M/1 Tel: 0611/74 70 38
FRANSA: 11 rue Jean de Beauvais 75005 Paris Tel: 03 34 601
BELÇİKA: 188, rue Josophat 1030 Bruxelles Tel: 00322 215 40 60
İSVEÇ: Luntmakargatan 58 11358 Stockholm Tel: 30 56 39
HOLLANDA: Bildstr-53 Utrecht Tel: 31 47 61
İSVİÇRE: Montelly 68 1007 Lozan Tel: 24 59 13

ABONE ÜCRETLERİ:

Yurt içi		Yurt Dışı	
90 TL.	(1 Aylık)	30 DM	(1 Aylık)
270 TL.	(3 Aylık)	90 DM	(3 Aylık)
540 TL.	(6 Aylık)	160 DM	(6 Aylık)
1080 TL.	(1 Yıllık)	310 DM	(Yıllık)

İLAN TARİFESİ:

2.4.6. sayfalar	(Santimi)	250 lira
3.5.7. sayfalar	(Santimi)	300 lira
Yayın ilanı	(Santimi)	100 lira
" " (Yayın Sayfasında		30 lira
Doğum, Evlenme, Ölüm	(5 Santim)	350 lira
Küçük İlanlar	(Kelimesi)	5 lira

22389-226

Hedef; tarıma elverişli bütün topraklardan sadece yağışlı mevsimlerde değil, yılın bütün aylarında yararlanmak ve her tarladan yılda iki defa ürün almak

"Halkımızın yiyecek sorunu artık tam olarak çözüldü. Bu bizim için büyük bir zafer, sosyalizmin zaferi. Çünkü yüzyıllardır ne feodaller, ne toprak ağaları, ne kapitalistler, ne sömürgeciler ve yeni-sömürgeciler, ne de dış yardım bu sorunu çözememişti. Ama biz çözdük, hem de bir-iki yıl içinde..."

Bekar genç kızlardan oluşan bir seyyar üretim tugayı. Kendi güçlerine güvenerek, çıplak elleriyle ülkelerini inşa eden bu insanların yüzlerinde mutluluk, terden sırtlarına yapışan gömleklerinde devrimci şevk ve gelecege güvenle bakan gözlerinde siyasi bilinç parlıyor.

Yaşları 16-22 arasındaki bekar kız ve erkeklerden oluşan seyyar üretim tugayları; yol yapımı, fabrika ve baraj inşaatı gibi Partinin kendilerine verdiği görevleri tamamladıktan sonra tekrar kooperatiflerine dönüp üretime katılıyorlar

"Suyumuz olursa pirincimiz, pirincimiz olursa herşeyimiz olur"

1 Ocak Barajı. Temeli 10 Ocak 1977'de atılan bu baraj 30 bin seyyar üretim tugayı emekçisinin yoğun çabalarıyla 1 yılda tamamlanmış.

Direğinde kızıl bayrak dalgalanan motorumuz 1 Ocak Barajını, 6 Ocak Barajına bağlayan kanal sularında düzenli küçük dalgalar yayarak ilerliyor. 50 metre uzunluğundaki kanal yaklaşık olarak 7 kilometre uzunluğunda. Kanalın her iki yanında uzanan tarlalarda çalışan kadınlı erkekli köylüler motor sesine başlarını kaldırıyor, el sallıyoruz, gülümseyerek el sallıyorlar.

Demokratik Kamboçya'da, sulama, kilit bir sorun. Temel ürün olan pirincin üretilmesinde tayin edici bir öneme sahip.

"Suyumuz olursa pirincimiz olur, pirincimiz olursa her şeyimiz olur". İşte Kamboçya Komünist Partisinin bu sloganı bütün tarım kooperatiflerinin çalışmalarına ışık tutuyor.

Hedef, yılda iki defa ürün almak

Tarım, Kamboçya'da ağır ve hafif sanayii kurmak ve geliştirmek için gereken sermaye birikimini yaratacak en önemli kaynak. Bugünkü aşamada sanayii, tamamen tarımın ve özellikle de pirinç üretiminin gelişmesi ve modernleşmesine hizmet ediyor.

Amerikan emperyalizmine karşı bağımsızlık mücadelesinde bir komutan olarak görev yapmış olan rehberimiz Nat, sulama sorununu şöyle dile getiriyor:

"Kooperatifler pirinç tarlalarını büyütmek ve daha verimli bir hale getirmek için çeşitli sulama sistemleri, kanallar, depolar, barajlar inşa ediyorlar. Hedef, tarıma elverişli bütün topraklardan, sadece yağışlı mevsimlerde değil, yılın bütün aylarında yararlanmak ve her tarladan yılda iki defa ürün almak. Kurtuluştan önce sıcak ve kuru mevsimlerde tarım üretimi yapılmazdı. Tarlalar tamamen boş dururdu. Şimdi ise yüzbinlerce hektar arazide yılın her ayında üretim yapılıyor".

Rehberimiz Nat'a, Parti kendisini diplomat olarak hazırlaması görevini vermiş. Nat, böyle bir görevde hiç tecrübesi olmadığından ve başarılı olamayacağından endişe ederek itiraz etmiş. Partinin cevabı şu olmuş: "Sen Amerikan emperyalizmine karşı zafer üstüne zafer kazanmış Devrimci Ordumuzun bir komutanısın. Dünyanın en zor görevini başarıyla yerine getirdin. Hiç bir görev savaşmaktan daha zor olamaz. Bu görevde de başarılı olacağına eminiz." Nat şimdi günlerini İngilizce çalışarak ve dünyadaki siyasi gelişmeleri inceleyerek değerlendiriyor.

Kişi başına 312 kilo pirinç

Yanımızdan ince uzun kanal kayıkları geçiyor. Kanal suları fazla derin olmadığı için bu kayıklar, bazılarında sadece arkada, bazılarında ise hem arkada hem de önde ayakta duran köylüler tarafından ellerindeki uzun sırıklarla itilerek yönetiliyor.

Nat, Kamboçya'nın sulama konusunda 2-3 yıl içinde elde ettiği başarıları anlatarak sözlerini sürdürüyor:

"1977'de her bölgemizde 100-200 milyon metreküplük su depoları, her ilimizde 50-60 milyon metreküplük depolar, her ilçede de 5-10 milyon metreküplük depolar inşa edildi. Bir yıl içinde inşa ettiğimiz depolar toplam 2 milyar 800 milyon metreküp su depolayabiliyor. Ayrıca 250 bin hektar tarlayı sulayabilecek yüzlerce kilometrelik sulama kanalları kazıldı. Bunlardan başka Prok Thnot Irmağı üzerinde 60 bin hektar pirinç tarlasını sulayabilecek 5 baraj, Chinit Irmağı üzerinde 20 bin hektar pirinç tarlasını sulayabilecek 2 baraj, Pursat Irmağı üzerinde 30 bin hektar pirinç tarlasını sulayabilecek 3 baraj ve Battambang Irmağı üzerinde 40 bin hektar pirinç tarlasını sulayabilecek bir baraj inşa edildi. Bunlara ek olarak Siem Reap, Kralank ve daha birçok ırmak üzerinde irili ufaklı barajlar yapıldı. Bu eserlerin tümünü işçi-köylü halkımız tamamen kendi güçlerine dayanarak ve kendi elleriyle gerçekleştirdi. Geçen yılın sonunda 400 bin hektar pirinç tarlasını bütün yıl boyunca sulayabilecek güce ulaştık.

Sulama seferberliği ve tabii gübre üretimindeki yoğun çalışmalar sonucu geçen yılki pirinç üretimimiz plan hedeflerine yüzde yüz ulaştı. Oysa bildiğiniz gibi geçen yıl Eylül ayından itibaren Vietnam saldırıları başlamıştı. Sınır bölgelerindeki verimli pirinç tarlalarımızın tümü tahrip oldu. Buna rağmen plan hedeflerine yüzde yüz ulaştık. Hektar başına ortalama 3 ton, yılda iki defa ürün alınan tarlalardan ise hektar başına ortalama 6 ton pirinç elde ettik. Halkımızın yiyecek sorunu artık tam olarak çözüldü. Yaşlı ve çocuklar da dahil olmak üzere kişi başına yılda 312 kilo pirinç dağıtılıyor. Bu bizim için büyük bir zafer, sosyalizmin zaferi. Çünkü halkımızın yiyecek sorunu yüzyıllardır çözülememişti. Ne feodallar, ne toprak ağaları, ne kapitalistler, ne sömürgeciler ve yeni sömürgeciler ne dış yardım bu sorunu çözememişti. Ama biz çözdük, hem de bir iki yıl içinde Ayrıca geçen yıl onbinlerce ton pirinç ihraç ettik. Bu yıl daha da fazla ihraç edebileceğiz."

10 bin emekçinin çıplak elleriyle inşa edilen baraj

Motorumuz 6 Ocak Barajının önündeki iskeleye yanaşırken gördüğümüz manzara bizi adeta büyüledi.

Kızlı erkekli binlerce genç insanın, siyah gömlekleri, siyah pantolonları veya uzun etekleriyle, başlarında peştamalları veya hasır şapkalarıyla harıl harıl çalıştığı baraj sahası bir arı kovanını andırıyor. O kadar kalabalığa rağmen çalışmada büyük bir düzenlilik var. Genç kızlar omuzlarındaki sopanın iki ucunda sarkan sepetlerde uzun sıralar halinde toprak taşıyorlar. Genç erkekler de aynı şekilde sıralar oluşturmuşlar, onlar da yine aynı sepetlerde harç taşıyorlar ve hazırlanan kalıplara boşaltıp sırayı bozmadan geriye dönüyorlar. Binlerce insandan oluşan kuyrukların bir kısmı oraya bir kısmı buraya hızlı hızlı akıyor. Bir başka tarafta toprak kazma çalışmaları sürüyor. Kızlar ayrı erkekler ayrı gruplar oluşturmuşlar. Çapalar uyum içinde ve bir hizada inip inip kalkıyor. Hepsi hepsi 2 hafriyat makinası görebiliyoruz.

Kamboçya halkı sadece kendi gücüne dayanarak ülkesini çıplak elleriyle inşa ediyor. Yüzlerinde mutluluğu çıplak ayaklarında ve terden sırtlarına yapışan gömleklerinde devrimci şevki, geleceğe güvenle bakan gözlerinde siyasi bilinci görüyoruz.

Tahta iskelede barajın Parti Komitesi Sekreteri ve yardımcıları gülen gözlerle bizi karşılıyorlar. 25 yaşlarındaki Parti Komitesi Sekreterinin siyah pantalonunun paçaları ve kauçuk sandal ayakkabılar içindeki çıplak ayakları çamur içinde. Birlikte inşaatı gezmeye başlıyoruz. Sırtlarında harç ve toprak taşıyan genç insan sıraları biz geçerken yol veriyorlar. Bir çoğuyla göz göze geliyoruz. Bakışlarında insanın yüreğini ısıtan dostluk ve sevgi var.

Genç Parti Komitesi Sekreteri inşaatı dolaştırırken bir yandan da bilgi veriyor:

"Barajın temelini bu yılın 6 Ocağında attık. Bu nedenle barajın adı da 6 Ocak Barajı. Gördüğünüz gibi inşaat tamamlanmak üzere. 10 ayda bitirmiş olacağız. Barajın inşaatında 10 bin kişi çalıştı, şimdi işin sonuna gelmiş olduğumuz için çalışanların sayısını 4 bine indirdik. İnşaatın tamamını seyyar üretim tugayları gerçekleştirdi."

Seyyar üretim tugayları

Seyyar üretim tugaylarının ne olduğunu nasıl örgütlendiklerini soruyoruz.

"Seyyar üretim tugayları bekar genç kız ve genç erkeklerden oluşur" diyor genç yönetici ve devam ediyor." Her kooperatifin seyyar üretim tugayları vardır. Bölgenin, ilin veya ilçenin Parti Komitesi yol, su kanalı, baraj, fabrika gibi inşaatlara girişeceği zaman, işin çapına göre tespit ettiği sayı kadar, kooperatiflerden seyyar üretim tugayları göndermelerini ister. Seyyar Üretim tugayları inşaatın yapılacağı bölgeye geldiklerinde önce kendilerine yatakhaneler ve yemekhaneler inşa ederler. Şayet yaptıkları iş, mesela yol yapımında veya kanal kazmada olduğu gibi sürekli olarak yer değiştirmelerini gerektiriyorsa çadırlar kurarlar. İnşaat tamamlandıktan sonra tekrar kooperatiflerine dönerler ve oradaki üretime katılırlar. Yaşları genellikle 16-22 arasındadır."

Baraj inşaatındaki gezimizi tamamlayıp yöneticilerle vedalaşırken, etrafımızı çeviren kızlı erkekli grup, omuzlarında sepetler asılı sopaları olduğu halde bizleri alkışlayarak yolcu ettiler.

Kamboçyalı genç emekçiler, çamurlu ve nasırlı ellerini motorumuz gözden uzaklaşıncaya kadar sallayarak bizleri uğurladılar.

6 Ocak Barajının inşaatı tamamlanmak üzere. 10 bin kişiyle başlayan inşaat işin sonuna gelinmiş olduğu için bugün 4 bin kişiyle devam ediyor. Ortadaki siyah elbiseli genç barajın Parti Komitesi Sekreteri.

Kızlı erkekli binlerce insanın harıl harıl çalıştığı baraj sahası bir arı kovanını andırıyor. Yoksul bir ülke olan Kamboçya'da makina sayısı hünez çok az. Üç yaşındaki bu sosyalist ülke, bu genç insanların sırtlarında taşıdıkları harç ve toprakla yükseliyor.

YARIN: Sanayinin bugünkü görevi, tarıma hizmet etmektir

ÇU Lİ-PO

Çin Toprak Devriminin Romanı

KASIRGA

61

Gece yarısı birbirlerinden ayrıldılar. Köylüler Hua Yung-si'yi evlenmeye teşvik ederlerken, aslında onu da eğlenmek istemişlerdi. Şimdi evlerine dönerken, hiç biri bu konuyu düşünmüyordu. Ama Hua Yung-si o gece sabaha kadar uyuyamadı, bütün gece bir o yanına bir bu yanına döndü durdu. Artık genç sayılmazdı. Kırkına gelmişti. Ayrıca toprak ağalarının boyunduruğundan bu bedelsizdik kurtuluş şimdi bütün hayatı değiştirmişti. Fakat kadın için parayı nereden bulacaktı? Bütün gece meseleyi bütün yönleriyle düşündü. Mantoyu satsa olmaz mıydı? Epeyce para getirirdi. Demek ki para sağlayabilirdi, ama hangi kadını alacaktı? Köyün bütün kadınlarını sıradan aklından geçirmeye başladı. Genç kızlardan hiç biri hoşuna gitmiyordu. Ansızın, Han Lao-liu'dan öyle yiğitçe öç alan dul kadın Cang aklına düştü. Yaşı uyuyordu: Kadın otuz altı, otuz yedi yaşlarında olmalıydı. Huyları da birbirinden pek farklı değildi. Oldu öyleyse. Karşı tarafın da söyleyebilecek bir şeyi olabileceğini aklına bile getirmedi. Kadının razı olmayabileceğini de düşünmedi. Kararını vermişti. Az sonra üç yıldızın gökyüzünde iyice yükseldiği bir sırada deliksiz bir uykuya daldı. Şafak henüz sökmüştü ki, yerinden fırlayarak kahvaltı bile etmeksizin alelacele Cang kadının evinin yolunu tuttu. Tam avlu kapısına geldiği anda ansızın olduğu yerde çakılıp kaldı: Kadın şimdi niye geldiğini sorunca, ne cevap verecekti? Yüzünü bir kızıllık kapladı, kalbi delicesine çarpmaya başladı. Bütün cesaretini kaybetmiş ricata hazırlanıyordu. Fakat dul kadın başını pencereden dışarı çıkartarak seslendi: "Hua kardeş! İçeri buyursana! Kahvaltı ettin mi?"

Hua Ying-si "Ettim" diye yalan söyledi ve sonra içeri girdi.

"Çok erken kahvaltı ediyorsun. Böyle erken saatte nereye gitmek istiyordun?" Dul kadın sorarken, bir yandan da gülümsüyordu.

Hu yalan söylemeye devam etti: "Köylü birliğine gidiyorum. Başkan Cao'yla göreşecek bazı işlerim var."

"Sahiden de çok işiniz var." Dul kadın başını kaldırarak ona hayran hayran baktı.

"Evet, tabii! Son günlerde pek çok işi halletmemiz gerekiyordu. Başkan Cao her zaman benim fikrimi sorar. Ben de ona senin yaptığın doğrudur. şey..." Dili tutulmuştu. Yeniden kızardı ve utanarak bakışlarını yere çevirdi.

Ona sonsuz gibi gelen bir müddet suskunluktan sonra, aklına bir şey geldi:

"Kangın sağlam mı?" diye sordu.

Dul kadın başını eğerek cevap verdi: "Henüz değil. Tamir edecek kimsem yok ki!" Sonra dikişine devam etti.

Hua Yung-si gayretkeş bir tavırla öne atıldı: "Ben tamir ederim"

"Hay Allah senden razı olsun. Çok isabet oldu. Şimdi bir usta bulmak imkansız çünkü. Ne zaman gelebilirsin?"

"Ne zaman istersen?" Hua vedalaşarak büyük bir mutluluk içinde evine döndü.

Daha sonra kangı tamir etmek üzere dul kadının evine gettiğinde kışın odundan tasarruf etmek üzere iki ocağı birleştirmenin daha karlı olacağından bahsettiler.

Hua'nın dul kadın Çang'la anlaştığı haberi, derhal bütün köye yayıldı. Bunu ilk öğrenen kulağına fısıldadı. "Sakın başkasına anlatma" diye de tembih etti. Bu iyi dostta haberi sıcağı sıcağına kendisinin en iyi dostuna yetiştirdi ve o da "sakın kimseye anlatma" diye tembihlemeyi unutmadı. Fakat diğerinin de en iyi bir dostu vardı ve haber böylece giderek birçok kimse tarafından duyuldu ve sonunda bütün köyde bilmeyen kalmadı. Fakat haberi son olarak ileten kimse bile en iyi dostuna sıkı sıkı tembihte bulunmayı ihmal etmemişti: "Sakın başkasına anlatayım demeyesin ha!"

Çu bu büyük keşfi nasıl yapmıştı? Bir gece atına yem vermek üzere kalktığında komşu evde bir erkek sesi duymuş ve az sonra Hua dışarı çıkmıştı. Durum gün gibi açıktı.

* * *

GUOMİNDANG EŞKİYALARI YENİLEREK KAÇIYORLAR

Cao Yi-lin iki gün sonra yeniden yeni odun depo etmiş, sabahın erken saatinde üç atı yularından tutarak sulamak üzere kuyuya götürüyordu ki, karşıdan soluk soluğa koşarak gelen Lui Dö-şan'la karşılaştı.

"Şimdi bir de at sulayacaksın ha?"

"Ne oldu ki?"

"Eşkiyalar geliyor! Han Lao-liu'nun kardeşi Han La-çi yüz adamla birlikte Sancia'ya gelmiş. Eşkiyaların hepsi silahlı ve beyazlar giyinmişler. Han Lao-liu için yas tuttukları söyleniyor. Öcünü almak istiyorlarmış. Köyde kıyamet koparken, sen gamsız kedersiz kuyuya gidiyorsun."

Liu Dö-şan paldır küldür koşmaya devam etti. Cao ise aceleyle atlardan birinin üzerine sıçradı ve diğer ikisini yularından çekerek avlusuna döndü. Hayvanları ahıra koyduktan sonra, silahını aldı ve doğru propaganda birliğine koştu. Yüzbaşı Siyao tam gözcü olarak Sancia'ya giden yola göndermesini emrediyor, bir yandan da hırsla telefonun manyeto kolunu çeviriyordu. Telefonun ahizesini kulağına götürürken Cao Yi-lin'i selamladı. "Tam zamanında geldin. Çabucak köye koş ve halkın panige kapılmamasını sağla. Köylüler sakin olsunlar, Allah kahretsin! Niçin hat bağlanmıyor?" Siyao ahizeyi yerine koyarak yeniden manyeto kolunu çevirdi.

Cao Yi-lin çabucak oradan uzaklaşarak köyü bir baştan öbür başa koşmaya başladı. Bu arada eşyalarını arabalara yüklemiş veya sadece koltuklarının altına bir bohça sıkıştırmış oldukları halde, düzensiz bir sürü halinde karayoluna doğru akın eden ailelere rastladı.

(Devamı var.)