OMUZDA TÜFEK, ELDE ÇAPA DEMOKRATİK KAMBOÇYA

- Ülke içinde para kullanılmadığı için kimse ücret ve maaş da almıyor
- Sanayinin bugünkü görevi tarımın gelişmesine ve halkın yaşam düzeyinin yükseltilmesine hizmet etmek
- Tüm eğitimin 3 yıl sürdüğü okullarda imtihan yok
- Boşaltılmış Pnom Penh, Coca Cola ilanları, kuaför salonlarıyla devrim öncesini anlatan tabii bir müze gibi
- Bekar genç kız ve erkeklerden oluşan "Seyyar üretim tugayları"
- Tarım üretiminin temeli olan kooperatifler aynı zamanda halk iktidarının da temeli

MEHMET ATABERK NURİ ÇOLAKOĞLU'NUN KAMBOÇYA İZLENİMLERİ

BUGÜN 8. SAYFAMIZDA

BORA
Bütün ülkelerin işçileri ve ezilen halklar, birleşin!
DOĞU PERİNÇEK ■ GÜN ZİLELİ ■ POL POT ■ GENG BİAO
PROF. WERNER ■ M. NEDİM ÇİĞDEMAL
Genel Dağıtım: TÜR-DA
1 Kasım'da çıkıyor

Aydınlık
Kuruluş yılı: 1921
Kurucusu: SEFİK HÜSNÜ
BÜTÜN ÜLKELERİN İŞÇİLERİ VE EZİLEN HALKLAR, BİRLEŞİN!
PAZARTESİ 30 EKİM 1978
250 KURUŞ

Cumhurbaşkanı, anarşiyi Ortadoğu ülkelerini karıştıran dış düşmanların körüklediğini belirtti

Korutürk: Siyasi partiler işbirliği yapmalıdır

- "Demokratik rejim dışındaki tüm yollar ve yöntemler gayrımeşrudur"
- "Siyasi partilerimiz arasındaki yakınlaşmanın sağlanmasında liderlerin bana yardımcı olacaklarına inanıyorum"

ANKARA (ÖZEL)

Cumhuriyetin kuruluşunun 55. yıldönümü dolayısıyla radyo ve televizyonda bir konuşma yapan Cumhurbaşkanı Fahri Korutürk, siyasi partilerin demokrasiyi yok etmeye çalışanlara karşı işbirliği yapmasını istedi. Anarşinin ülkemizin bir numaralı sorunu olduğunu belirten Korutürk, terör eylemlerini Orta Doğu ülkelerinde kargaşalıklar ve iç savaşlar çıkaran "yabancı mihrakların" körüklediğine de dikkat çekti.

Demokratik rejimlerde sorunların çözümü için çeşitli görüş ve önerilerin ortaya atılabileceğini söyleyen Cumhurbaşkanı şunları belirtti:

(Devamı Sa. 7, Sü. 4'de)

Cumhurbaşkanı Fahri Korutürk, 29 Ekim mesajında anarşi sorunu üzerinde durdu.

29 Ekim, törenlerle kutlandı

- Tito bir mesaj göndererek 29 Ekim'i kutladı

HABER MERKEZİ

Cumhuriyetin 55. yıldönümü bütün yurtta ve dış temsilciliklerimizde düzenlenen törenlerle kutlandı.

Cumhuriyet Bayramı dolayısıyla Ankara'da ilk tören Anıtkabir'de yapıldı. Törene Cumhurbaşkanı adına Genel Sekreter Haluk Bayülken Cumhuriyet Senatosu Başkanı Sırrı Atalay, Millet Meclisi Başkanı Cahit Karakaş, Başbakan Bülent Ecevit ile AP Genel Başkanı Süleyman Demirel ve diğer partilerin yöneticileri, kuvvet komutanları, bakanlar ve diğer yetkililer katıldı.

Anıtkabir'deki törene İstanbul'da bulunan MSP Genel Başkanı Necmettin Erbakan ile Almanya'da bulunan MHP Genel Başkanı Alparslan Türkeş katılmadılar. Bu arada Başbakan Bülent Ecevit ile AP Genel Başkanı Süleyman Demirel el sıkışarak birbirlerinin bayramını kutladılar. Ecevit ve Demirel'in törende hayli neşeli oldukları görüldü.

Saygı duruşundan

(Devamı Sa. 7, Sü. 3'de)

BAŞYAZI

Evren'in konuşması ve 29 Ekim (1)

Genelkurmay Başkanı Kenan Evren'in, "düşünceleri, açıkça söyleyebilme özgürlüğünü" överek, "bölücüleri ve totaliter rejim özlemcilerini" eleştirmesini olumlu bir gelişme olarak kaydediyoruz. Unutulmamalıdır ki, Türkiye Memduh Tağmaç gibi Anayasa'nın değiştirilmesi için emir veren komutanlar da görmüştür. Evren, "bu zavallılar bilmelidir ki, özledikleri ve özendikleri rejimlerin gelmesi halinde, en haklı düşüncelerini yakınlarına olsun açabilmek imkanından mahrum kalacaklardır" derken haklıdır. İşte, sosyalfaşist diktatörlük altındaki Sovyetlerle, peyklerinin ve işte Şili, Güney Kore, ve nihayet 12 Mart dönemindeki Türkiye gibi ülkelerin durumu.

Ancak Evren'in konuşmasında geçen bir cümledeki mantık hatası dikkati çekmektedir. Bu cümlede "Dünyanın hiçbir yerinde, hiçbir gazete ve yayın organının yurt savunmasını yüklenmiş silahlı kuvvetlerini hedef alan böylesine maksatlı yayınlar yaptığı görülmemiştir" deniliyor. Evren, bu ifadesiyle halen ordunun içinde bulunan birkaç subayla ilgili yayınları kastediyor. Esasen kendisi, "çok ağır ve haksız iftiralar" deyimiyle bunu açıkça ortaya koymaktadır.

Bizce, bu ifadedeki birinci yanlışlık, bazı subayların yaptığı yasadışı eylemleri eleştirmekle, yurt savunmasına karşı çıkmanın aynı şey olarak gösterilmesidir. Biz, yurt savunmasının ordunun ve bütün halkın görevi olduğu düşüncesindeyiz. Yurdu, yasadışı eylemlere karışan birkaç subay mı savunmaktadır? Yoksa bu birkaç subayın eylemleri yurt savunmasına zarar mı vermektedir? Açıktır ki, böyleleri-

(Devamı Sa. 7, Sü. 9'da)

Aydınlık

AP Milletvekili İ.H.Yıldırım

AP'den yeni kopmalar olabilir

HABERİ 5. SAYFADA

Yenibosna, Zeytinburnu ve Beyoğlu'nda itfaiye 100'den fazla evden su boşalttı

Kara ve deniz ulaşımı büyük ölçüde aksadı

İstanbul'un en işlek caddeleri küçük birer göl haline gelmiş, yurttaşlar çareyi parmaklıklara tırmanmakta ve naylon torbalarda arıyor.

(Fotoğraflar: AYDINLIK)

İstanbul sokakları dereye döndü

İSTANBUL (ÖZEL)

Dünden beri aralıksız olarak yağan yağmur İstanbul'da hayatı etkiledi. Özellikle gecekondu semtleri ve çukur bölgelerdeki birçok evi su bastı. Yenibosna, Fatih, Zeytinburnu ve Beyoğlu semtlerinde itfaiye 100'den fazla evde su boşaltma çalışmalarını sürdür-

Öte yandan evini su basan 400 aile de itfaiyeden yardım beklemektedir. Yetkililer, ellerindeki bütün olanakları seferber ettiklerini, fakat mevcut su tahliye araçlarının yetersizliği nedeniy-

(Devamı Sa. 7, Sü. 9'da)

Anarşi konusu görüşülecek

SENATO VE MECLİS TOPLANIYOR

- Polis vazife ve selahiyet, Dernekler, Gösteri yürüyüşü, Devlet memurları yasalarında değişiklik öngörülüyor

ANKARA (ÖZEL)

Cumhuriyet Senatosu ve Millet Meclisi bugün saat 15.00'te ayrı ayrı toplanarak anarşi konusunu görüşecek.

Kontenjan grubu üyeleri Senato Başkanlığına bir önerge vererek şiddet olaylarını görüşmek üzere Senato'nun olağanüstü toplanmasını istemişti. Atalay da bu istemleridikkate alarak Cumhuriyet Senatosu Genel Kurulu'nu olağanüstü toplantıya çağırmıştı. Senato'nun toplanması üzerine Millet Meclisi Genel Kurulu da yarın kendiliğinden toplanacak.

Millet Meclisi komisyonlarının gündeminde 643 kanun teklif ve tasarısı bulunmakta. Bu yasa tasarılarının 71'i ilgili komisyonlarca kabul edilerek gündeme alındı. Yasa önerileri yarın görüşülmeye başlanacak. Öte yandan gündemde mecliste bekleyen ve geniş halk kitlelerini ilgilendiren önemli yasa önerileri yer alıyor. MİT kanununda değişiklik tasarısı, çocuk mahkemeleri kuruluş kanun tasarısı, yurt dışındaki işçilerin çalışma sürelerini değerlendirme tasarısı, trafik kanunu tasarısı, işçi ve memur emeklilerinin yeni düzenlemelerini öngören 6 kanun teklifi, SSK yasasında değişiklik öngören ve işçilere sosyal haklar tanınmasını öngören 9 kanun teklifi.

Hükümetçe asayiş konusunda bazı yeni kanun tasarılarının hazırlandığı ve bir süre sonra meclislere sunulacağı belirtildi. Hükümetçe hazırlanan ve meclislere sunulacak olan yasa tasarılarının bazıları şunlar:

Polis vazife yasasındaki değişiklik.

Emniyet teşkilatında yapılacak değişiklik.

Dernekler yasasındaki değişiklik.

MSP Genel Başkan Yardımcısı

Kazan: "Anarşide bir tarafı CIA; bir tarafı KGB besliyor"

ANKARA (ÖZEL)

MSP Genel Başkan Yardımcısı Şevket Kazan, Yankı dergisinin anarşinin kaynağı ve anarşiye karşı neler yapılabileceği sorularını cevaplandırdı. Şevket Kazan, Yankı'nın "Tedhişin kaynağı konusundaki görüşünüz nedir?" sorusuna şu karşılığı verdi:

"Tedhiş dışardan gelen rüzgarın etkisi altındadır. Ama dış kaynaklardan etkilenen bazı karşıt görüşler de var. Sağdaki örgütlerin arkasında da bazı illegal güçler var. CIA bir

(Devamı Sa. / Sü. 8'de)

Ecevit: "İstihbarat örgütü etkinliğini artırdı"

HABER MERKEZİ

Başbakan Bülent Ecevit, son günlerde istihbarat örgütünün etkinliğini artırdığını söyledi.

Ecevit, Van'dan Ankara'ya dönerken uçakta gazetecilerin sorularını cevapladı. Bu arada anarşiye karşı alınan önlemler hakkında da açıklamalarda bulunan Başbakan şunları söyledi:

"İstihbarat son günlerde çok etkinleşti. Güncel koşullara uygun bir istihbarat mekanizması, çok objektif ve yararlı biçimde işlemeye başladı. Bu söylediğim etkinlikle istihbarattaki etkinlik bir araya gelince bunun sağladığı birtakım olanaklar oluyor."

Emniyet örgütünün de son zamanlarda etkinliğini artırdığını, bunda

(Devamı Sa. 7, Sü. 2'de)

KÖY-KOOP Başkanı AHMET ALTUN ve diğer yöneticiler Moskova yanlılarının tehditleriyle karşılaşıyor.

Moskova yanlıları Köy-Koop yöneticilerini tehdit ediyor

- Köy-Koop Genel Başkan Yardımcısı İlbaş: "Tüm kuruluşlara bulaşan, halktan kopuk serüvencilerin oyunlarını bozmalıyız"

KÖY—KOOP'da yönetimden atılan Moskova yanlılarının örgüt yöneticilerini tehdit ettikleri bildirildi. CHP Adana Milletvekili Nedim Tarhan'ın başını çektiği bu kişiler, görevlerinden alınmalarına rağmen, işgal ettikleri yerleri terketmi-

(Devamı Sa. 7, Sü. 6'da)

MHP saflarını terkedenler:

"ÖLDÜRÜLMEKTEN KORKMUYORUZ"

- Askeri eğitim çalışmalarımızı ordudan bir albay ve vüzbaşı yönetiyordu. Onlar olmadığı zaman ise Cengiz Gökçek yönetirdi
- Silahlı eğitim, çalışmalarımızın en önemli kolu idi. Hep insan şeklindeki hedeflere ateş ederdik. Vurunca da "Aferin sana, komünisti beyninden vurdun" diye mükafatlandırılırdık

BUGÜN 2. SAYFADA

FİKİR MEYDANI

Değerli hocam Karafakıoğlu'nun anısına

Hasan Yalçın
Türkiye İşçi Köylü Partisi Merkez Komitesi Üyesi

Yıl 1967, aylardan Kasım. İstanbul Teknik Üniversitesi coşkun mücadele havası yaşıyor. Binlerce öğrenci İstanbul'dan Ankara'ya kadar sürecek "Özel Okulları Protesto Yürüyüşü"ne hazırlanıyor. Rektör Bedri Karafakıoğlu, Gümüşsuyu Yurdunun alt katındaki Talebe Birliğinde Başkanlık masasında oturuyor. Gülerek çekmeceleri karıştırıyor, masanın üzerindeki yazıları inceliyor. Etrafında duran Talebe Birliği yöneticileri ve öğrenciler onu sevgiyle izliyorlar. Alışılmış rektör öğrenci ilişkilerindeki resmiyetten eser yok. Bedri Karafakıoğlu'nun davranışlarını kimse yadırgamıyor. O, öğrencileri boykota geçen bir okulun yöneticisi değil, 20 yaşında bir gençtir. Eyleme önderlik eden Talebe Birliğinin bir yöneticisi gibidir. Öğrenci direnişinden rahatsız olmak şöyle dursun, direnen öğrenciye daha büyük bir yakınlık duymaktadır. Televizyon onun Kontrgerilla canileri tarafından kahpece vurulduğunu haber verirken, ben ekranda değerli hocamın cansız fotoğrafını değil, işte bu tabloyu görüyordum

Özel Okulları Protesto Yürüyüşü başlayacağı sırada, İTÜ fakülte cemiyetlerinden üçü MHP taraftarlarının yönetimindeydi. Özel okullara karşı mücadeleyi ve uzun yürüyüşü baltalamak için ellerinden geleni yapıyorlardı. Öğrenci kitlesinin tabandan yükselen mücadele isteği karşısında son bir manevra tezgahlayarak, rektörlükten destek aradılar. 15 gün sürecek bir boykot ve yürüyüş yapılırsa rektörlüğün okulu bir sene kapatacağı dedikodusunu yaydılar. Öğrenci kitlesinin birer sene sınıfta kalmayı göze alamayarak eyleme karşı çıkacağını düşünüyorlardı. Üç cemiyetin yöneticileri, Talebe Birliğini, bu sebeple eylemden vazgeçmeye zorladılar. Eylemi gerçekleştirmenin yolu gerici söylentinin temelsiz olduğunu açığa çıkarmaktı. Bu ise rektör Bedri Karafakıoğlu'nun eylem kırıcılarına karşı bir tutum almasıyla mümkün olabilirdi. Biz Bedri Karafakıoğlu'nun yurtsever ve demokrat kişiliğine güvendik. Üç cemiyetin MHP'li yöneticilerine rektöre gidip sormayı, onların söylediğini doğrularsa eylemi gözden geçireceğimizi belirttik. Ancak rektör söylentiyi yalanlarsa bu cemiyetler Talebe Birliğinin eylemini destekleyeceklerdi.

Eylem kırıcıları bir takım dekanları da yanlarına alarak, Bedri Karafakıoğlu'na öğrenci hareketine karşı fetva verdirtmeye çalıştılar. Ertesi gün biz, Birlik yöneticileri ve cemiyet başkanları Taşkışla'daki rektörlük binasına gittik. Bedri Karafakıoğlu durumu biliyordu. Bizi sonuna kadar dinledi. MHP'li cemiyet yöneticileri rektörün ağzından grev kırıcı bir söz duymak için adeta yalvardılar. Bedri Karafakıoğlu, öğrencinin güvenine layık bir insan olduğunu gösterdi. Bize, yönetmeliğin açık olduğunu, 15 gün boykot yapıldı diye okulun kapatılamayacağını açıkladı.

Talebe Birliği o gün büyük bir açık hava toplantısı düzenledi. Üç binden fazla öğrenci toplandı. MHP'li cemiyet yöneticileri, orada özel okullar eylemini desteklediklerini açıklamak zorunda kaldılar. Eylemi arkadan hançerlemek için tezgahlanan oyun bütün öğrenciler önünde boşa çıkarılmış oldu. Özel okulları protesto eylemi tam bir birlik ve büyük bir coşkunluk içinde başladı ve başarıyla sonuçlandı. İTÜ'de devrimci mücadele önemli bir sıçrama yaptı. Devrimciler mücadele içinde gençlik kitlesiyle birleştiler. Birçok anti-emperyalist eyleme kitleler halinde katılmış, bazılarına önderlik etmiş olan İTÜ gençliğinin devrimci gelişmesine önemli bir hız kazandırıldı. Özel Okulcu Demirel iktidarı ve özel okullar teşhir edildi. Talebe cemiyeti seçimlerinde MHP'liler teker teker yıkıldı. 1968 yılındaki Talebe Birliği seçimlerinde, artık altı cemiyetin altısı da devrimcilerin yönetimindeydi.

İşte Bedri Karafakıoğlu bu sebeple, öğrenci eylemini yürekten desteklediği içindir ki, Birlik Başkanının masasında kendi masasıymış gibi rahat oturuyordu. Orada onu hiç kimse bir yabancı gibi görmüyor, herkes ona bir mücadele arkadaşı gibi bakıyordu.

Bedri Karafakıoğlu gençlik mücadelesinin yükseldiği, boykot ve işgal biçimini alarak bütün üniversiteleri sardığı yıllarda rektörlük yaptı. Demirel iktidarı eylemi ezmek için sadece polisi saldırtmıyor, aynı zamanda üniversite yöneticilerini de sıkıştırıyordu. Tedbir almaları için baskı yapıyordu. Birçok üniversite yöneticisi bu baskılara karşı duramıyor, eylemin içeriğini kavrayamıyor, eyleme karşı çıktığı için kendisi de eylemin hedefi haline geliyordu. Bedri Karafakıoğlu öğrenci eyleminin hedefi haline gelmedi. Çünkü eylemin haklılığını görüyor, emperyalizmi ve gerici iktidarı hedef alan devrimci niteliğini destekliyordu. O, öğrenci hareketinin dostu oldu.

Aradan on yıldan fazla zaman geçti. Şimdi onu, öğrencilerin başları sıkıştığında aradıkları bir dayanak olarak hatırlıyorum. Öğrenci diliyle söylersek, O, "baba hoca"ydı.

Fasist katiller Bedri Karafakıoğlu'na kurşun sıkarken, aynı zamanda devrimci gençlik hareketine de kurşun sıktılar. Devrimci gençlik hareketinden intikam aldılar. Onlar, Bedri Karafakıoğlu'nun şahsında yurtsever bilim adamını kurşunladılar. Bütün Türkiye halkına saldırdılar.

Kontrgerilla canileri Bedri Karafakıoğlu'nu öldürerek, emellerine ulaşmak için neler yapabileceklerini göstermek istediler. Halka ve bilim adamlarımıza gözdağı vermek istediler. Ama hayır! Şimdiki Rektör Nahit Kımbasar'la birlikte Türkiye'nin 45 milyon halkı haykırıyor: KORKMUYORUZ! Gençlerimiz, bilim adamlarımız, işçilerimiz, köylülerimiz, esnaflarımız, hangi partiden olursa olsun Türkiye'nin felaketini istemeyen herkes Kontrgerillacılara karşı aynı duyguyu paylaşıyor. Onlar, değerli yurtsever, değerli demokrat Bedri Karafakıoğlu'nu vurarak Kontrgerilla ve MHP'den hesap sorulması isteğini güçlenendirdiler. Korkmak ne kelime! Yüzlerce insanımızın kanına giren bu kırılası elleri bir an önce kırmak için ileri atılacağız. Rus sosyal-emperyalistlerinin karşısında halkın direncini kıran bu cinayet şebekesinin yakasına sarılmak için seferber olacağız.

Bedri Karafakıoğlu'nun şehit edilmesi bize bir çağrıdır. Onun anısı önünde saygıyla eğilmeli, çağrısına kulak vermeli ve Kontrgerilla belasına karşı harekete geçmeliyiz.

Bedri Karafakıoğlu'nun ölümü, "kırmadan, dökmeden" diyenlere de bir uyarıdır. Ya Kontrgerilla ve MHP kırılıp dökülecek, ya da Bedri Karafakıoğulları Orhan Yavuzlar, Server Tanilliler, Bedrettin Cömertler ve halkın yüzlerce evladı kırılıp dökülecek. Orta yol yoktur. Canilere zaman tanıyanlar halka iyilik etmemektedirler.

ANADOLU BASINI Devrim Ekspres Koruyucu Tozanlı Gayret Anadolu SESLENİYOR

Karadeniz 52
19. 10. 1978 -ORDU

Çay üreticilerinin sorunlarına bu yıl da çözüm getirilmedi

Perşembeli çay üreticilerin sorunları, gazetemizin önceki sayılarının değişik sütunlarında yayımlanmıştı. Ancak görüldü ki sorunlara çözüm getiremedi. Üretici bu yılda güç koşullar altında geçirdi.

Perşembe İlçesi ülkemizdeki çay üretim alanında batı yönündeki en uç noktasını oluşturmakta. 750 dekar alanda ikibin aile geçimini çay üretimi ile sağlamaktadır. Yılda yüz tonun üzerinde yaş çay yaptığı üretimi gerçekleştirmektedir. Fatsa Bolaman ve Ordu merkezde bulunan az miktardaki çay üreticilerinin de sorunları ve çözüm şekli bundan farklı değildir. Böylece yaklaşık beşbin aile çay üretiminde güçlükler çekmektedir.

İlimiz sınırları içerisindeki çay üreticilerinin ürünleri Tirebolu Çay Atölyesi alıp işlemektedir. Böylece üretici ile işletme arasında uzaklık beraberinde yığınlarca sorunu, diğer sorunu, diğer sorunlara eklemektedir. Üretici çayını, zamanında istediği anda satamamakta, çayını toplayıp günlerce, saatlerce, Çay Atölvesinin kamyonunu beklemekte, bu bekleme üreticiye pahalıya mal olmaktadır. Kamyonlar zamanında gelmemekte, satım işlemleri süratla yapılmamakta, çay satımı için üretici depo bulmak zorunda kalmakta, böylece zaten az olan kazancı giderek harcanmakta, azalmakta. Kalite kontrolde çeşitli zorluklar çıkartılmakta ve sonunda çay parası istenilen zamanda ve anında ödenmemektedir. Birçok küçük ve yoksul çay üreticisi bu kadar zor işlemlerle uğraşmayıp çayını durumu iyi olan bir çiftçiye hemen yerinde kg. 8 TL gibi az bir fiyatla satmak zorunda kalmaktadır. Bu sorunlar her yıl böyle sürüp gitmektedir. Perşembeli ve İlimiz sınırlar içerisindeki çay emekçilerinin önemli sorun ve istekleri şunlardır.

1— Çay alımlarında, Tirebolu Çay Atölyesinin görevlileri ve kamyonları haftada bir veya iki gün değil devamlı alım yapmalılar. Böylece çay satımında büyük bir sorun giderilmiş olacaktır.

2— Çay alımlarında kullanılacak deponun bulunması, kirası, yoksul üreticiler değil, atölye tarafından ödenmesi.

3— Çay paralarının zamanında ve o bulunulan yerin Ziraat Bankası kanalıyla ödenmesi.

4— Çay üretiminde kullanılan tarımsal girdilerden, gübre ve ilacın zamanında kooperatif veya Donatıma Getirtilerek, üreticiye uzun vadeli, düşük fiyatla verilmesi.

5— Özellikle Perşembe ve il sınırları içerisinde çay yetiştirmeye uygun yerlerin çay sahası haline dönüştürülerek, (bir çay atölyesini besleyecek büyüklükte) bir çay atölyesinin kurulması.

6— Çay üreticinin kendi öz kooperatifinde örgütlenmesi sağlanmalı.

ANADOLU
GÜNLÜK TARAFSIZ SİVASİ GAZETE
13. 10. 1978 - YOZGAT

Çamlığın sahibi kim?

Yozgat halkının tek dinlenme ve mesire yeri çamlıktır. Şehir halkı bu yeri göz bebeği gibi korur ve sever. Çünkü, haftada bir gün olsun dinlenip gönül ferahlığı getirecek çevrede başka yer yoktur.

Gel gelelim ki, gözbebeğimiz çamlık bakımsızlığın ortamına itilmiş, bırakılmıştır.

Çamlığa giden yol, geçmiş yıllarda bizim de devamlı çabalarımız sonunda asfaltlanmıştı. Şimdi ise toprak olmak üzeredir.

Çamlık, Belediye sınırları içinde yeraldığından dolayısiyle şehir halkının malıdır. Mülkiyeti belediyenin, tasarrufu ise orman idaresinindir. Orman ideresi bakmıyor diye bizler de her halde buna göz yumacak değiliz. Mal bizim olduğuna göre belediyece ihya edilmesi gerekmez mi?

Belediye Başkanımız Sayın Yaşar Erbaz'dan bu hizmeti bekliyoruz.

BASIN HÜRDÜR SANSÜR EDİLEMEZ
Öz YALVAÇ
16 10. 1978 - YALVAC

Ekmek sıkıntısına çare bulunamıyor

İlçemizde geçtiğimiz son birkaç aydır görülen ekmek sıkıntısı had safhayı bulmuş, zaten ihtiyaca cevap veremeyen fırınların önü ekmek kuyruklarıyla dolmaktadır.

Bu durumdan şikayetçi olan halkımız ilgililerin ekmek sıkıntısına çare bulmak için çareler bulmasını ve sıkıntının kısa zamanda giderilmesini istemektedir.

YEŞİL BANAZ
21. 10. 1978 - BANAZ

Belediyenin dikkatine

Güzel ilçemizin yarınlara hazırlanması için boş zemin üzerine yapılacak bina ve şehir içindeki yolların düzenli olmasıdır. Binalar gelişi güzel serpilmekte, yollar umulanın dışında ve planda gösterilenlere uyulmadığı görülmektedir.

Vatandaşın siyasi görüş ve yönü ne olursa olsun, şehir imarında yansız ve tarafsız bir tutum izlenerek, gelecek nesillere iyi bir şehir hediye etmek üzere hareket edilmesini sayın Belediye Başkanımızdan ilgilenmesini bekleriz.

HALKIN SESİ
GAZETEMİZİN SAHİBİ 45 MİLYON HALKTIR

Karpuz üreticileri

Röportaj: A. Yılmaz R. Saydam 1

BİR YIL ÇOLUK ÇOCUK ÇALIŞTILAR, BORÇLU ÇIKTILAR

Büyük şehirlerin pazarlarını işgal eden karpuzun nasıl üretildiğini bilirmisiniz? O güzelim karpuzlar oralara gelene kadar köylünün bir yıllık teri canı vardır. "Adam sen de, karpuzdur, nereye ekersen biter" demeyin. Karpuz, yeni doğmuş bir bebek gibi bakım ister. Bir yaz boyu bir aile tüm vaktini, gecesini, gündüzünü bu işe ayırır. Gübreler, yağmur yağmadığı zaman sular, çabalar, kadın saçı gibi tereklerini örer. Çünkü karpuz köylü için ekmek demek, aş demek. Tüm ailenin geçimi ona bağlıdır.

Bu yıl karpuz üreticisinin derdi büyüktür. Geçimini karpuza bağlayan yüzlerce köylü zarar etti bu sene. Elindekini, avucundakini, tefecilerden aldığı yüzde 60 faizli borcu gömdüğü toprak köylünün yüzüne gülmedi. Kimse elini uzatmıyor karpuz üreticisine. Kaderi komisyoncuların elindedir.

Biz de Kırıkkale'nin Hasandede köyündeki karpuz üreticilerinin sorunlarını dile getirmek için köye gittik.

Hasandede köyü Kızılırmağın hemen yanında. Toprakları Kızılırmak tarafından ikiye bölünmektedir. Fakat köylülerin toprakları yoktur. Hacılar, Kesikköprü, Hirfanlı, Çankırı, Sungurlu, Kalecik, Sulakyurt'tan toprak kiralayarak karpuz ekiyorlar. Var olan topraklarında da yine sebzecilik yapıyorlar. Köyün çok karışık bir yapısı var. Bir tarafta modern tarım aletleriyle yapılan sebzecilik, diğer taraftan toprak kiralayarak yapılan tarım, kredi ve gübre yokluğu yüzünden aracı ve tefecilerin insafına terkedilmişlerdir.

BU SENE BATTIK

Köyde röportaj için bizi beklemesi gereken arkadaşla yolda karşılaştık. Bizi görünce bu kadar dert, içinde gülüyor, ilk defa bir gazetede kendi sorunları dile getirileceği için bütün dertlerini unutur gibi oluyor. Doğru kahveye gidiyoruz, Bizi köylülerle tanıştırıyor. Bizim gazeteci olduğumuzu ve kendi sorunlarına gazetemizde yer vereceğimiz için çok seviniyorlar. O anda etrafımız doluyor. Herkes birşeyler anlatmaya çalışıyor. İçlerinden birisi "bu sene battık arkadaş" diyor. "500-550 bin liraya aldığımız traktörleri 250 bin liraya satacağız" diyorlar. Çünkü sebzecilik Hasandede köyünün tek geçim kaynağı sebzeciliktir. Neyle besler çoluğu çocuğu, nasıl öder tefecinin borcunu? Tek umudu traktördür. Onu satıp bu sene geçimini sağlaması lazım, Cemal Türkel, "Bu sene battık" diyor. Arkasından da "isterseniz sattığım karpuzun faturasını getireyim" diye ekliyor. Hemen eve koşuyor ve bir tomar kağıtla geliyor. Bakıyoruz faturalara kilosu 50 kuruştan karpuz satmış.

"Alın basın bunu gazeteye" diyor ve kızarak devam ediyor: "Dönümü 325 liraya 90 dönüm yer ektim. Kilosu 285 kuruştan 2800 kg gübre ektim. Sekiz bin lira işçiye verdim. Sattığım 14 kamyon karpuz 57 bin lira tuttu. Bakkala, motorcuya işçiye borçlu çıktığım halde ne odun, ne kömür ne de çoluk çocuğun üst baş parası vardır. Şimdi ise bir çizi arazim olmadığı halde çok perişan durumdayım. Bizim elimizden 50 kuruşa alınan karpuz tüketiciye 5 liradan satılıyor. Devletten hiç bir yarar görmedim. Yüzde 50 faizle Kaman'dan Hacı Dayıdan 3 bin lira borç aldım. Şimdi 4500 lira vereceğim. Kardeşim devletin bir sürü malı var, bizim toprağımız yok" diyor ve dertlerinin çözüm yolunu şöyle özetliyor:

"Banka düşük faizle kredi vermelidir. Tarım ve kredi kooperatifi köylünün ihtiyacını karşılamıyor. Zamanında kükürt ve gübre bulamadığımızdan karaborsacının eline düşüyoruz. Bir torba kükürt 45 lira olduğu halde tefeciden 400-600 lira arasında alıyoruz. Onu da bulabilirsek."

(Devamı yarın)

BULMACA

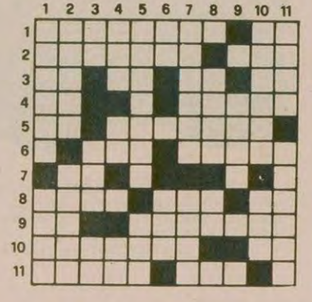

SOLDAN SAĞA: 1) Kolayca yontulup işlenen, beyaz renkli doğal magnezyum silikatı, Eskişehir taşı-Tersi bir şart eki. 2) Güney Amerika'da bir ülke - Mesafe. 3) Gümüş elementinin simgesi - Rütbesiz asker - İlave - Tok değil. 4) Tersi san - Sözcükte hecelerden birinin daha baskılı söylenmesi. 5) Bir siyasal partinin simgesi - Eskiden İspanya'da kurulmuş olan bir islam devleti. 6) Bir İngiliz ölçü birimi - Suyu olan, suyu bol. 7) Tersi eski dilde su - 8) İspanya'da bir milliyet - Bir kamu kuruluşunun kısaltılmışı - Utanma duygusu. 9) Sanat - İdare eden. 10) Latin Amerika'da bir ülke - Tersi bir nota. 11) Bir yapının girilen ilk kısmı, giriş - Güneş doğmadan önceki an.

YUKARDAN AŞAĞI: 1) Angola'nın başşehri - Ailenin reisi 2) Nevşehir'in bir ilçesi-İngiltere'de bir ünvan. 3) Çin'li bir devrimci yazarın ilk adı - Tersi çalışma (eski dilde) - Bir sıvı ölçü biriminin simgesi 4) Bir bölgemiz - Tersi bir soru edatı - İridyum elementinin simgesi. 5) Bir renk - Tersi meskeni. 6) Bir ajansımızın simgesi - Bir devlet kuruluşunun simgesi. 7) Tersi Akdenizi Kızıl denize bağlayan kanal - Tersi ibadeti yerine getirmek. 8) Konya'nın bir ilçesi - Askerlikte yüksek bir rütbenin simgesi. 9) Tomar. 10) Tersi en az - Tatlı değil. 11) Tersi bir taşıt - Bir bayan ismi.

DÜNKÜ BULMACANIN ÇÖZÜMÜ

	1	2	3	4	5	6	7	8	9	10	11
1	B	A	Z	U	R	K	A	■	F	A	L
2	A	N	A	■	A	U	■	■	I	K	A
3	N	A	K	A	B	R	E	■	A	N	■
4	O	■	T	■	■	V	■	■	R	A	M
5	I	P	A	K	■	A	O	■	■	I	■
6	K	A	M	I	■	T	E	R	G	A	L
7	M	I	■	D	O	■	■	■	A	R	L	A
8	A	T	I	■	D	I	S	K	■	M	T
9	■	S	A	V	A	T	■	■	R	A	■
10	P	I	D	E	■	■	E	M	I	N	E
11	I	■	E	N	E	G	N	E	M	■	V

Aydınlık meclisi

Gaziantep Komando Kampında eğitilen Seyit Bostancı:

Davadan dönenlerin mesajı: "ÖLDÜRÜLMEKTEN KORKMUYORUZ" 2

BİZİ CENGİZ GÖKÇEK YÖNETİYORDU

Sayın Aydınlık gazetesi sorumluları, ben bu yazıyı binbir güçlükle dışarı, yani sizlere gönderiyorum. Ölümüm pahasına da olsa sizlerin bu yazıyı yayınlayıp, halkımızın aydınlanmasını sağlayacağınızı umarım. Tüm sorumluluğu üstleniyorum. Bugün faşist olduklarını, yaptıklarını inkar eden, masum emekçi halk çocuklarının aralarına kin tohumları saçarak birbirlerini kurşunlamalarını sağlayan ve tüm bu olanlar karşısında kendilerine toz kondurmayan bu adamların halk tarafından tanınması için ve halkımızın dost ve düşmanını iyi tanıması için bu aşağıdaki yazının yayınlanmasını rica ediyorum. Bu gerçekleri açıklamak tarihi görevimdir. Bundan da gurur duyuyorum. Hiç bir korkum ve de kuşkum yoktur. Olmayacak da. Çünkü zindandan ve zincirlerden başka kaybedecek hiç bir şeyim yoktur. Oysa kazanacağımız koskoca bir dünya vardır.

Ben Gaziantep'in Burç köyünden yoksul bir ailenin çocuğuyum. Çocukluğum diğer halk çocukları gibi yokluklar ve eğitimsizliğin sonucu, çilekeş ve acı, ızdırap dolu bir yaşam içinde geçti. Şimdi de zindanda yatıyorum.

O zamanlar köyümüze yeni bir ortaokul açılmıştı. Ben bu okulda okuyordum. Hâlâ o ortaokul öğrencileri ilkokul öğrencileriyle bir yerde öğrenim yapıyorlar. Nedeni, yöneticiler ilgilenmiyorlar. Bir arsada okulun temelleri atıldı, yıllardır öyle duruyor. Sözü uzatıp konuyu dağıtmadan esas konuya girelim.

1969 öğrenim yılında bazı derslerden ikmale kalmıştım. Arkadaşlarımdan biri, bir yerde bedava kurs görüyormuş. Araştırdım ve bilen "ülkücü" bir öğretmen beni oraya götürdü.

Kamp Antep'in girişinde. Başpınar denilen sanire yerinin birkaç kilometre arkasındaydı. Orada Erikçi denilen bir köy vardı. Köyün hemen altında derenin içinde bir yerde elliden fazla genç, eğitim çalışması yapıyorlardı.

Oraya vardım. Aralarına katıldım. Hep aynı yörenin çocuklarıydık. Çabucak birbirimize ısındık. Çalışmalara da alıştım. Zaman bulursam ders de çalışıyordum.

Kampa yemekler bir jip ile şehirden özel olarak geliyordu. Tüm yaşamım boyu ben ve ailem böyle yemek yememiştik.

Eğitim çalışmalarımız belirli dalları kapsıyordu. Bunlar seminer çalışmaları, spor çalışmaları ve de askeri eğitim idi.

Askeri eğitim çalışmalarımızı ordudan bir albay ve yüzbaşı yönetiyordu. Biri İzmirliydi, onlar olmadığı zaman eğitimi CENGİZ GÖKÇEK yönetiyordu. CENGİZ GÖKÇEK halen MHP milletvekilliği yapıyor, MC döneminin de Sağlık ve Sosyal Yardım Bakanıydı.

CENGİZ GÖKÇEK bakanken Gaziantep kampındaki, komandolarla özel olarak ilgileniyordu. Bunu gözlerimle gördüm. Silahlı eğitim, çalışmalarımızın en önemli kolu idi. Hep insan şeklindeki hedeflere ateş ederdik. Vurunca da "aferin sana komünisti beyninden vurdun" diye mükafatlandırıldık. Ayrıca demokratik kuruluşları işgal etme provasını sık sık bir sınav gibi tekrarlardık.

Bu provalar bazen karanlıkta oluyordu. Bir ara çalışma sırasında Nizipli Mustafa'yı vuruyordum. Bir daha işgal provalarını geceleri yapmadık.

Bu işgalleri gerçekleştirdiğimizde ve iktidarı ihtilal yolu ile aldığımızda bize verilecek mevkileri bile öğrenmiştik.

Ankara'dan kibar giyimli ve silahlı bazı kişiler gelir, çalışmalarımızı izlerlerdi. Bazen kendileri de silah atışlarına katılırlardı.

Seminer çalışmalarımız hep politik konuları kapsıyordu. Bu politik seminer çalışmaları tek taraflı ve amaçlı olarak yapılıyordu. Bu çalışmalarımızı Şehirden gelen öğretmen ve avukatlar yönetiyordu. Bunların da başını yine CENGİZ GÖKÇEK çekiyordu.

Seminer çalışmalarımızın muhtevası ise şöyleydi: "Solculara karşı nasıl mücadele edeceğiz?" "İktidarı almak için nasıl çalışacağız?"

Her şeyden önce görevimiz devrimcilerin dinsiz olduklarını, namussuz olduklarını, kozmopolit insanlar olduklarını etrafa yaymak ve halkın onları kötü tanımasını sağlamaktı. Devrimcilerin din, millet ve namus düşmanı olduklarının propagandasını yapmak, onları halkın gözünde değersiz kılmak tek amacımızdı.

Hatta devrimcilerin halktan kopmasını sağlamak için camilere bile bomba atmak bizim için en kolay işlerden biriydi. Sonraları bunları yaptık da. Yani anlayacağınız amacımıza varmak için her şeyi yapabiliyorduk. Bu hususta büyüklerimize verilmiş yeminlerimiz vardı.

Kamptan şehre, cuma namazı kılmak için topluca gidip geliyorduk. Bazılarımız abdest bile almıyordu. Amacımız kendimizi tanıtmak ve cami cemaatından para toplamaktı. Devrimciler, dediklerimizi kabul etmeyenler, fabrikada grevciler, okullardaki devrimci öğretmen ve öğrenciler, sol dernekler, dernek üyeleri, devrimci gazete, dergi yazarları vs.. İşte bize gösterilen düşman bunlardı.

Tek amacımız komünistleri ezerek iktidara ulaşabilmekti. İktidarı elimize aldığımızda artık tek sorunumuz kalıyordu: O da dünyayı Türk bayrağı altında toplamak. Bunun için de önce yurdumuzda bulunan Kürt, Arap vb. azınlıkları temizlemek, dışarıdaki Türkleri yurda getirmek. Ondan sonra da Türk ırkını dünyaya yaymak ve bütün devletlerin varlığına son vererek bir Türk bayrağı altında toplamak. Evet bize söylenenler bunlardı. Bu amacımıza varana dek, milliyetçiliği ve İslamiyeti elden hiç bırakmayacağımız bize sıkı sıkı tembih edilmişti.

Kamp sonunda dağıldık. Evlerimize çok değişmiş olarak döndük. İlk eylemim o zamanlarda öldürülen ülkücü Dursun Önkuzu'nun bildirisini dağıtmak oldu. Aradan hayli zaman geçmişti, MHP'lilerin örgüt adamları ile ilişkimde iyice gelişmişti.

O sıralarda köyümüzde bir öğretmen vardı. Köylü bunu seviyordu. Bu adamla başedemiyordum. Durumu Selahattin Akkaya adında bir MHP'liye anlattım. Bana verilen yanıt şu oldu: ÖLDÜR ONU!

Öğretmenin peşinde çok gezdim. Fakat bir türlü öldüremedim. Bu görevi yapamadığım için korkuyordum. Yanlarına da gidemiyordum. Çünkü önceden etmiş olduğumuz yeminim beni çok korkutuyordu.

O yemini de açıklayayım: DAVADAN DÖNENLERİ VURUN, BEN DÖNERSEM BENİ DE VURUN. Evet beni korkutan bu yemin idi. Daha sonra bu yersiz korkulardan kurtuldum. Kendime bir çeki düzen verdim. O sonu olmayan ve kardeşi kardeşe vurdurtan zihniyettten şimdi nefret ediyorum.

Şimdi mapustayım. Mahkemelerde ve zindanlarda mücadelemi veriyorum. Nedeni, herşeyi gözerimle görerek yaşayan biri olarak inandığım emekçi halkın nihai kurtuluşu yolunda haklı savaşa inandım ve katıldım. Buna da, yani opislikten kurtulmama da öldürmek istediğim insanlar yardımcı oldular. Çok mutluyum. Böyle bir dava için mücadele vermek ne kadar zor ise de, bu dava uğruna ölmek de o kadar güzel bir şeydir.

Tüm ülkücü olan, emekçi halk çocuklarına sesleniyorum: O SAFLARI TERKEDİN. İÇİNDEN ÇIKTIĞINIZ HALKINIZIN SAFINA KATILIN. ÇÜNKÜ SİZLER HALK ÇOCUĞUSUNUZ' TÜM HALKLARIN KURTULUŞU SİZİN DE KURTULUŞUNUZ OLACAK. YAŞASIN HALKIMIZIN KURTULUŞ MÜCADELESİ!

Akşehir Kapalı Cezaevi
20 9.1978

İLAN
BAYRAMPAŞA BELEDİYE BAŞKANLIĞINDAN

Belediyemiz garaj vasıtalarında kullanılmak üzere çeşitli ebatlarda 179.Ad. iç ve dış oto lastiği satın alınacaktır.

1— İhale 17.11.1978 Cuma günü saat 16,30'da 2490 Sayılı yasanın 31.ci maddesi hükümleri uyarınca kapalı zarf usulü ile encümen huzurunda yapılacaktır.

2— Keşif bedeli 694.400.TL. olup, işin geçici teminatı 31.526.TL.dır.

3— İsteklilerin en geç ihale Saatin'den 1 saat önce geçici teminat makbuzu veya mektubu, Ticarat odası belgesi ve bu işe ait teklif mektuplarını ihale komiyonuna vermiş olmaları gerekir.

4— İhale dosyası belediyemiz Garaj ve Atölyeler Müdürlüğünde görülebilir.

5—Posta'da vaki gecikmeler ve telgrafla müracaat kabul edilmez.

Basın: 26328 - 1340

İran halkı zulme son verilinceye kadar mücadelede azimli.

MUHALEFET LİDERLERİNDEN HOMEYNİ:

ABD ve Rusya, Şah'ı destekliyor

- Homeyni, halkı bu emperyalistlerden ve Şah'tan korkmamaya çağırdı
- İran Enformasyon Bakanı, halkı misli görülmemiş bir bastırma hareketine girişmekle tehdit etti
- Birçok yerde gösteriler düzenlendi

PARİS-TAHRAN (AJANSLAR)

Paris'te bulunan İran Halk Hareketi liderlerinden Ayetullah Homeyni İran halkına yeni bir çağrıda bulundu. Homeyni demecinde İran halkından "ABD, İngiltere ve Sovyetler Birliği'nin İran Şah'ını desteklemekte olmalarından korkmamalarını" istedi. Halkı "Şah rejimi devrilinceye ve demokrasiye kavuşuncaya kadar" mücadeleyi sürdürmeye çağıran Homeyni, İranlı komutanlara da seslenerek, onları "İran'ın zenginliklerinin Şah ve uluslararası suçlularca sömürülmesine son vermek için halkla bütünleşmeye" davet etti. Şah'ın doğum yıldönümü dolayısıyla geçenlerde serbest bırakılan siyasal tutuklulara da seslenen Ayetullah Homeyni "Şah yıkılıncaya ve bütün siyasi tutuklular serbest bırakılıncaya kadar" mücadele etmeleri gerektiğini hatırlattı.

ENFORMASYON BAKANININ TEHDİDİ

Öte yandan İran Enformasyon Bakanı Rıza Muhammed Ameli televizyonda yaptığı bir konuşmada, halktan çocuklarını gösterilere göndermemelerini istedi. Enformasyon Bakanı gösteri yapan gruplara da seslenerek, sert tutumlarından vazgeçmemeleri halinde "ülkenin misli görülmemiş bir bastırma olayına sahne olabileceği" tehdidini savurdu. Bakanın bu tehditle, uzun süredir dolaşan askeri hükümet söylentilerini ima ettiği anlaşılıyor.

GÖSTERİLER SÜRÜYOR

Enformasyon Bakanının bu tehditlerine rağmen, ülkenin birçok yerinde gösteriler yapıldı.

Tahran Üniversitesi yakınında Şah'a karşı gösteri yapan öğrencilerin üzerine polis ve askeri birlikler gözyaşartıcı bomba attı. Olay yerine kamyonlar dolusu takviye kuvveti ve hafif tanklar gönderildi.

Çok sayıda küçük kasabada da halkın şiddet ve sabotaj eylemleri düzenlediği bildirildi. Olaylar sırasında on kişi öldü. Kebuterehenge kasabasında halk, sivil savunma milislerinin silahlarını ele geçirmeye çalışırken çıkan çatışmada beş kişi öldü.

Zeki Yamani: "OPEC içindeki birlik kuvvetlenecektir"

DIŞ HABERLER SERVİSİ

Suudi Arabistan Petrol ve Madenler Bakanı Şeyh Ahmet Zeki Yamani, bir açıklama yaparak, OPEC'e üye devletlerin birlik içinde hareket ederek, kuvvetlerini korumaya devam edeceklerini söyledi.

Yamani, konuşmasına devam ederek, şunları söyledi: "Daha önce mevcut olan beraberlik, gelecekte de korunacaktır. Önümüzdeki günlerde, Abu Dabi'de yapılacak toplantıda, OPEC'in birlik ve dayanışması pekiştirecektir."

Yamani, daha sonra Venezuella Cumhurbaşkanı Carlos Andre Perez ile petrol konusu, üzerinde yaptığı görüşmelerde, görüş birliğine vardıklarını, karşılıklı anlayış içinde meseleleri görüştüklerini belirtti.

İdi Amin Sovyet uzmanlarının ülkeyi terk etmesini istedi

NAİROBİ

Uganda Devlet Başkanı İdi Amin, Uganda Hava Kuvvetlerindeki Sovyet danışmanlarının geçici olarak Uganda'yı terketmesini istedi.

Diplomatik kaynaklar, İdi Amin'in karara, ordu da, Sovyet uzmanlarının da neden olduğu kriz doayısıyla vardığını söylüyorlar.

U.7.D. BUSSİNG OTOBÜSLERİ İÇİN
100 ADET RADYATÖR PETEĞİ SATIN ALINACAKTIR
İ.E.T.T. İŞLETMELERİNDEN

1)- Yukarıda yazılı malzeme mektupla fiat ve teklif isteme usulüyle ihaleye çıkarılmış olup, teklif edilecek bedelin şartnamede yazılı Kanuni nisbetlerine göre hesap edilecek miktar kadar teminatı navi teklif mektupları 9. Kasım. 1978 Perşembe günü saat 15.00'e kadar Metrohan 4 üncü katta bulunan İç Ticaret Müdürlüğüne elden verilecektir.

2)- Bu işe ait şartnameler İç Ticaret Müdürlüğünden bedelsiz olarak alınabilir.

Basın: 26571-1339

ENVER SEDAT'I TELEFONLA ARAYAN CARTER'İN RİCASI ÜZERİNE

Kahire'ye çağrılan Mısır heyeti son anda Waşington'da kaldı

- Yerleşim merkezleri konusunda Carter'le görüş ayrılığı bulunan Begin, New York'a gidecek
- İsrail Savunma Bakanı Weizman, Begin'in tutumunu desteklediğini açıkladı

NEW YORK (AA)

Washington'da süren Mısır-İsrail görüşmelerinin çıkmaza girmesi üzerine Kahire'ye geri çağrılan Mısır heyeti, Enver Sedat'a telefon eden Carter'ın ricasıyla son anda Washington'da kaldı. Mısır heyetinin görüşmeleri sürdüreceği açıklandı.

Mısır ve İsrail heyetleri arasında süren görüşmeler, İsrail Başbakanı Begin'in, işgal altındaki topraklarda yerleşim merkezlerinin güçlendirileceğini açıklaması üzerine son derece gerginleşmiş, Mısır heyeti Kahire'ye geri çağrılmıştı.

DAYAN'IN İDDİASI

İsrail Dışişleri Bakanı Moşe Dayan, barış görüşmelerinde herhangi olumsuz bir gelişmenin olmadığını ileri sürdü.

Görüşmelere katılan Savunma Bakanı Ezer Weizmann da, İsrail Bakanlar Kurulunun, işgal altındaki topraklarda yerleşim merkezlerinin güçlendirilmesi kararını desteklediğini açıkladı. Weizmann durumu, "kediyi çantadan şimdi çıkarmak, ilerde çıkarmaktan iyidir" deyimiyle ifade etti. Bu sorunla ilgili olarak Amerika ve İsrail arasında görüş ayrılığı bulunduğunu belirten Weizmann, herşeye rağmen bu sorunun çözüleceği inancında olduğunu söyledi.

Konuyla ilgili olarak görüşü sorulan Dayan da, Camp David çerçeve anlaşmasında, İsrail'in bu toprakları boşaltacağına dair bir taahhütte bulunmadığını iddia etti ve böyle davranmak niyetinde olmadıklarını söyledi.

BEGİN NEW YORK'A GİDECEK

İsrail kaynaklarınca Tel Aviv'de yapılan açıklamada, İsrail Başbakanı Begin'in, önümüzdeki hafta içinde ABD'ye giderek Carter'le görüşeceği belirtildi. Begin'le Carter'ın, işgal altındaki topraklarda bulunan yerleşim merkezleri sorununu görüşecekleri bildiriliyor.

Sudan Dışişleri Bakanlığı:

"CAMP DAVİD, BAĞDAT'TA ÖNYARGISIZ DEĞERLENDİRİLMELİDİR"

- Numeyri, iç bunalım patlak vermesi pahasına Mısır'ın girişimlerini destekliyor
- Suudi Arabistan Dışişleri Bakanı Prens Faysal Zirvenin Arap birliğine hizmet etmesini istedi

BEYRUT (THA)

Sudan Dışişleri Bakanlığı bir bildiri yayınlayarak, Arap Dışişleri Bakanlarının bugün Bağdat'ta yapacakları toplantıda, Camp David Anlaşmalarının önyargısız bir biçimde değerlendirilmesini isteyeceklerini açıkladı.

Öte yandan, Sudan Devlet Başkanı Numeyri'nin, ülkesinde iç bunalım patlak vermesi pahasına, Mısır'ın Orta Doğu konusundaki girişimlerini destekleme kararı aldığı bildirildi.

Beyrut'ta yayınlanan Es Sefir gazetesi, Hartum çıkışlı bir haberinde, Sudan parlamentosu Dış İlişkiler ve Savunma Komisyonlarının, Camp David anlaşmalarının reddedilmesi doğrultusunda bir tavsiye kararı aldıklarını, ancak Numeyri'nin bu kararı reddettiğini belirtti.

Bu arada Cidde'de bir demeç veren Suudi Arabistan Dışişleri Bakanı Prens Suud El Faysal Bağdat zirvesinin amacının, Mısır'ı tecrit etmek olmaması gerektiğini söyledi.

Prens Suud, Suudi Arabistan haber ajansına verdiği demeçte, zirvenin Arap birliğine ve Araplararası güvenin pekiştirilmesine hizmet etmesi gerektiğine işaret etti.

"Mısır'ı ve Mısır halkını Arap dünyasından tecrit etmek düşünülemez. Mısır, Arap dünyasının bölünmez bir parçasıdır." diyen Suud, son olarak ziyaret ettiği Basra Körfezi ülkelerinde de zirve konusunda aynı görüşün paylaşıldığını gözlemlediğini belirtti.

Irak yöneticilerinin, Mısır'ı Arap Birliği kanalıyla zirveye çağırdıklarını söylediklerini hatırlatan Prens Suud, "Mısır, Konferansa çağrılmıştır. Nasıl yaklaşırlarsa yaklaşsınlar, bütün Arap ülkelerinin Arap davası için niyetlerine güvenimiz tamdır" dedi.

FRANKFURT MUHABİRİMİZ YILDIRIM DAĞYELİ İSPANYA DEVRİMCİ EMEKÇİLER ÖRGÜTÜ (ORT) DIŞ İLİŞKİLER SORUMLUSU MANUEL GUEDAN İLE GÖRÜŞTÜ

İSPANYA'DA TERÖRİZMİN TEMELİNDE FAŞİSTLER VE SOSYAL-EMPERYALİSTLER VAR

İspanya Devrimci Emekçiler Örgütü (ORT) Uluslararası İlişkiler Sorumlusu Manuel Gueden, gazetemizin Frankfurt Bürosunu ziyaret etti. Gazetemiz bürosunu gezen ve çalışmalar hakkında bilgi alan Gueden daha sonra muhabirimiz Yıldırım Dağyeli ile bir söyleşide bulundu. Aşağıda bu söyleşiyi sunuyoruz.

Muhabirimiz Yıldırım Dağyeli, İspanya Devrimci Emekçiler Örgütü (ORT) Uluslararası İlişkiler Sorumlusu Manuel Guedan ile

AYDINLIK — *Franko diktatörlüğünün yıkılmasından sonra İspanya'daki gelişmeler üzerine bize bilgi verir misiniz?*

M.GUEDAN — Bugün İspanya'da demokrasi güçleniyor. Biz komünistler demokrasinin boyutlarının genişletilmesi ve derinleştirilmesi için mücadeleden yanayız. Bugünkü demokrasi İspanya halkına ekmek ve iş getirmedi. Bu nedenle de örgütümüz ekmek, iş ve özgürlük için mücadele ediyor. Faşizmin tekrar hortlamasını isteyen güçler, devamlı olarak kışkırtmalarda bulunuyorlar. Hükümetin tutumu ise, faşizmle barışmadan yana. Faşist kışkırtmalara karşı cevabı ise, halk veriyor.

Bugün İspanya'nın önünde çok önemli bir sorun var. İki süper devletin İspanya'ya karşı yürüttükleri hegemonya mücadelesi. Bu her geçen gün daha da keskinleşiyor. Sovyetler Birliği, ülkemize hakim olabilmek için yürüttüğü çabaları oldukça yoğunlaştırdı. Ülkemizin siyasi hayatında dengesizlik yaratarak, karışıklık çıkartmayı deniyor. Sovyetler Birliği bir çok yola başvurarak, İspanya'nın Ortak Pazar topluluğuna girmesini engellemek istiyor. Ayrıca Kanarya adalarını rehin olarak elinde tutmayı ve Afrika ülkeleri ile İspanya arasında çatışma çıkarmayı da amaçlıyor.

İspanya halkları, bugünün Sovyetler Birliği'nin Ulusal Devrim Savaşı yıllarında İspanya'ya yardım etmiş olan Sovyetler Birliği ile hiç bir ilişkisi olmadığını gün geçtikçe daha açık bir şekilde kavrıyorlar. Genel olarak halkımızın ekmek, iş, özgürlük ve milli bağımsızlık mücadelesinin güçlendiğini söyleyebiliriz. Partimiz gelişiyor, örgütleniyor; işçi sınıfı her geçen gün daha da bilinçleniyorlar.

AYDINLIK — *Bize biraz iki süper devletin İspanya'daki rekabetinden söz eder misiniz?*

M.GUEDAN — Franco, ülkemizin bağımsızlığını büyük ölçüde Amerikan emperyalizmine satmıştı. Franco 1953'te, ABD ile bir dostluk anlaşması imzaladı. Bu anlaşmadan sonra Amerikalılar ülkemizde askeri üsler inşa etmeye başladılar. Bu tarihten itibaren de Amerikan sermayesi ülkemize girdi. Bugün ülkemiz ekonomisinin temel ve kilit noktaları Amerikan emperyalizminin elinde. Dolayısıyla Amerikan emperyalizminin ülkemiz siyasi alanında da etkisi büyük. Bugün bağımsızlığımızın ve milli egemenliğimizin büyük bir kısmının Amerikalıların elinde olması da bu yüzden.

Sovyetler Birliği, ülkemize sonradan giren süper devlet olarak saygısız ve pervasızca hareket ediyor. Her iki süper devlet bugün ülkemize hakim olabilmek için çetin bir mücadele veriyorlar. Örneğin, Amerikan emperyalizmi ülkedeki ekonomik krizden yararlanarak bankaları kendi denetimine almak istiyor. Sosyal-emperyalistler ise krediler vermek suretiyle ekonominin bir kesimini kendi denetimlerine almayı tasarlıyor. Biz sosyal-emperyalizmin, ekonomik ilişkileri ileride baskı ve şantaj aracı olarak kullanacağını biliyoruz. Onlar Cebelitarık boğazında balıkçı gemileri için bir liman isteyecek kadar ileri gittiler. Bugün ülkedeki terörü ve maceracı güçleri de destekliyorlar. Ülkemizde devamlı karışıklık yaratmak istiyorlar.

Bugün İspanya'daki sınıf mücadelesine iki süper devletin ülkemiz üzerindeki hakimiyet kavgası açısından bakıyoruz. Bu durumda nesnel olarak, milli bağımsızlık mücadelesinin gündemde olduğu görülüyor. Ülkemizdeki sınıf mücadelesi iki süper devlete karşı mücadelenin içinde daha da güçlenmektedir.

Bu nedenle aramızda benzerlikler var. Düşmanlarımız ortak. Türkiye ve İspanya halklarının iki süper devlete karşı milli bağımsızlık mücadelesi birbirinden ayrılamaz.

AYDINLIK: Carillo'nun "Avrupa Komünizmi" siyasetini izleyen Partisinin, bu mücadeleye karşı tutumu nedir?

M.GUEDAN — Bizce Carrillo'nun partisi ne bir komünist partisi, ne de "Avrupa Komünisti". Komünist bir programa sahip değil ve "Avrupa Komünizmi"nin de bir çok yerlerde görüşlerini paylaşmıyor. Carrillo'nun kendi kendine yapıştırdığı bu etiket için söylenecek bir İspanyol atasözü var: Sen bununla, sende olan bir eksikliği gösteriyorsun.

Carrillo İspanya halklarının çıkarlarını temsil etmediği gibi, halkımızın ekmek ve iş uğruna verdiği mücadeleyi de desteklemiyor. Büyük sermaye ile sosyal bir anlaşma yaparak, krizin getirdiği ağır yükün işçi sınıfının ve halkın sırtına yıkılmasına çalışıyor. Carrillo'nun amacı devlet mekanizmasına sızmak ve orada hakim çevrelerin temsilcileri arasında yerini almak. Bu amacına erişmek için, geniş kitlelerin çıkarlarını satmaktan hiç bir zaman çekinmiyor.

Carrillo'nun olumlu yanı, Sovyetler Birliği'ni eleştirmesi. Fakat aynı zamanda Sovyet yayılmacılığını da destekliyor. Sovyetler Birliği'nin baş propagandacısı Carrillo idi ve bu gidişle öyle kalacak. İspanya "Komünist" Partisi milli bağımsızlık mücadelesinin dışında. O, ortak cephenin içine de hiç bir zaman giremez.

AYDINLIK — *Terörist eylemler İspanya'da çok yoğun. Bu şiddet eylemleri hangi güçler tarafından destekleniyor, yönetiliyor?*

M.GUEDAN — İspanya'daki şiddet eylemleri sahnesinde iki gücü görüyoruz. Birincisi faşistlerin, Frankocuların şiddet eylemleri. İkinci olarak da Sovyet sosyal-emperyalizmi tarafından yönetilen şiddet eylemleri. Her ikisinin de aralarında hiç bir ilişki olmamasına rağmen eylem ve amaçları aynı. Her ikisi de İspanya'nın bağımsızlığına ve ülkemizde demokrasiye karşı. Her iki grubun da eylemleri çoğu kez birbirine karışıyor. Amaçları ve izledikleri yol aynı olduğu için kimin nereyi bombaladığı ve hangi suikasti düzenlediği anlaşılmıyor. Devlet mekanizması, polis ve ordunun faşistlerden temizlenmesi gerekli. "Extrema İzquterda" denilen grubun arkasında da sosyal-emperyalistler bulunuyor. Böylece bu sosyal-faşist çeteler de açığa çıkarılmış olacak.

Partimiz bu konuda, kitle haberleşme araçlarında faşist şiddet örgütünün üzerindeki örtünün kaldırılması için geniş bir kampanya başlatılmasını öngörüyor. Halkımızın özgürlüklerinin kısıtlanması, bu örtünün kaldırılarak bu örgütün yüzünün açığa çıkarılmasını da engelliyor.

AYDINLIK — *Partiniz üzerine bir sorumuz var. Partinizin temel siyasetini anlatır mısınız? Partiniz uluslararası durumu nasıl değerlendiriyor?*

M.GUEDAN — Siyasetimiz esas olarak halkımızın demokratik özgürlüklerinin genişletilmesi ve sağlamlaştırılması için mücadele etmeyi içeriyor. Öncelikle faşizm hayaletini tam olarak yoketmemiz gerekiyor. Biz halkımızın iliğini sömüren finans oligarşiye karşı mücadele ediyoruz. Biz bağımsız bir İspanya'da işçi sınıfının önderliğinde kurulacak halk iktidarı için mücadele ediyoruz. Mücadelemiz dünya çapında kurulacak barışın gerçekleşmesi için verilen mücadelenin bir parçasıdır. Partimiz hegemonyacılığa karşı bütün güçlerin katılacağı birleşik bir cephe için mücadele vermektedir.

Avrupa'daki diğer Marksist-Leninist partilerle, özellikle Sovyet sosyal-emperyalizminin kışkırttığı savaş tehlikesine karşı ortak bir platform kurulmasına da önem veriyoruz. Bu nedenle de diğer Marksist-Leninist partilerle olan ilişkilerimizi sıkılaştırmak istiyoruz. Özellikle TİKP ile ilişkilerimizi sıkılaştırmalıyız. Çünkü birer Akdeniz ülkesi olan ülkelerimizin bir çok ortak sorunları ve ortak hedefleri var.

Partimizin ve İspanya halkları adına partinize ve Türkiye halkına en candan kardeşlik selamlarını iletmenizi istiyorum. Halklarımız yüzyıllardır özgür olamamanın acısını çekiyorlar. Dünyanın durumu mükemmel. Geleceğimiz aydınlık. Halklarımız kurtuluşa giden mücadelelerle dolu yolda, omuz omuza ilerliyorlar.

halkların dünyası

Şeytan Partisi

Reha Akbay

İran'da, hemen hemen bir yıldır Şah rejimine karşı protesto gösterileri sürüyor. Bir ay önce, muhalefet en üst noktasına ulaşmıştı. Artık, herkes Şah'ın "gidici" olduğunu, "iyice köşeye sıkıştığını" biliyordu. Nitekim Tabas depremiyle dikkatler bir süre bu noktaya yöneldiyse de, İran halkının mücadelesi, son günlerde yine dünya kamuoyunda yankılar uyandırıyor.

Dünyanın her yerinde İran halkının mücadelesi desteklenmesine rağmen, Amerika Birleşik Devletleri, Şah'ın yanında olduğunu çok önceden açıklamıştı. Sovyetler Birliği ise, bu halk hareketini "gerici-dinci" diyerek, karalamaya çalıştı. İngiltere de kaçamak bir tavırla, yine Şah'ın yanında olduğunu belirtti.

Ancak, son günlerde görüyoruz ki, İngiltere İşçi Partisi Yürütme Kurulu, kendi partisinin bulunduğu İngiliz hükümetine karşı çıkarak, Şah'ın desteklenmesini ve İran'a silah gönderilmesini engellemeye çalışıyor.

Buna karşın, iki süper devletin tavırlarında, beklendiği üzere, herhangi bir değişiklik yok. Hatta, sosyal-emperyalistler, halk düşmanı karakterlerini bir kez daha ortaya koyarak, İran halkının mücadelesini içten bölmeye çabalıyor.

Son günlerde meydana gelen olaylar sırasında, 120 bin kişi Hemedan'da Şah'a karşı yürürken, onlarca kişi polis tarafından öldürülürken, Moskova yanlıları ise, küçük bir grup halinde Aryamehr Üniversitesi bahçesinde, Ayetullah Homeyni aleyhine sloganlar attı. Aslında bu, Tudeh'in halkı hedef alan bir gösterisiydi.

İran'da Moskova'nın düdüğünü çalan Tudeh, Şah'a karşı eylemlerin başladığı günden beri, tamamen olayların dışında bırakıldı. Güçlü halk kitleleri, revizyonistleri baştan tecrit ettiler. Ve İran halkı, kendisini bölmeye çalışanların, mücadelesini engellemek, bastırmak, başarısızlığa uğratmak isteyenlerin kimler olduğunu çok iyi biliyor. Tudeh'in İran'daki tanımı, "Şeytan Partisi".

İran halkı, sıkıyönetime, Şah'ın ordusuna, polisine aldırmadan, otokratik rejime karşı nefretini her gün daha güçlü haykırıyor, haykıracak. Yüzlerce ölü vermesine rağmen, demokratik haklarını almak için mücadelesinden vazgeçmiyor, vazgeçmeyecek. Tudeh, olayların dışında kalakalmanın verdiği hırçınlıkla, halkı bölmeye çalışsa da, İran halkından hakettiği cevabı alıyor, alacak.

UNİTA: "Kübalılar Angola'dan kovulmadıkça Benguela tren hattını açmayacağız"

Angola Ulusal Birlik Örgütü'nün (UNİTA) Lideri Janos Savimbi

Angola'nın tam bağımsızlığı için Ulusal Birlik Örgütü (UNİTA) gerillaları, ülkelerinin Sovyet - Küba istilasından kurtulması için mücadele ediyorlar

LUANDA

Angola'nın Sovyet-Küba istilasından kurtarılması için mücadele eden UNİTA (Angola'nın Tam Bağımsızlığı İçin Ulusal Birlik) Örgütü bir açıklama yaparak, kontrolü altında tuttuğu Benguela/Sousa tren hattını ulaşıma açmayacağını ilan etti.

Angola ile Zaire arasındaki dostluk ilişkilerinin olumsuz olduğunu iddia eden UNİTA, ülkeden bütün Kübalılar kovulmadıkça Angola'yı Zaire'ye bağlayan tren yolunu kapalı tutacaklarını bildirdi. Angola'nın tam ortasından geçen Benguela/Sousa hattı Atlantik Okyanusunu Zaire'ye bağlıyor.

İLAN
SAMANDAĞ BELEDİYE BAŞKANLIĞINDAN

10.000 metrelik 2 inşlik su borusu döşenme işi 2490 sayılı Kanunun Hükümlerine göre kapalı zarf usulu ile eksiltmeye konulmuştur. İşin keşif bedeli 991.825.50 TL.

İhale 17 Kasım 1978 Cuma günü saat 10 da. Belediyemiz Encümenince yapılacaktır.

İhaleye katılabilmek için:

a— 74.386 TL. gecici teminatını

b— 1978 yılına ait ticaret odası belgesini

c— Yeterlik belgesini

d— Teklif mektuplarına havi zarfları ihale saatinden bir saat evveline kadar ihale komisyonuna teslim etmeleri lazımdır.

Daha fazla bilgi ihale dosyasında mevcuttur. Yeterlik belgesi almak için en son müracaat 18 Ekim 1978 günü mesai bitimine kadar.

Postada vaki geçikmeler ve telgrafla yapılacak müracaatlar kabul edilmez.

(Basın:26228-1338)

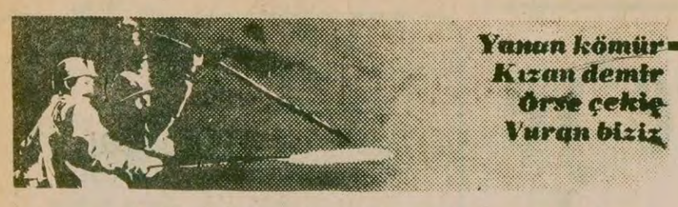

Tarım-İş Sendikası Başkanlığına seçilen Zevnel Irmak:

HANGİ PARTİDEN VE GÖRÜŞTEN OLURSA OLSUN TÜM İŞÇİLERİN HAKLARINI KORUYACAĞIZ

✱ Tarım-İş Olağanüstü Kongresinde Yönetim Kuruluna yeni atamalar yapıldı

ANKARA (ÖZEL) Tarım İş Sendikası Olağanüstü Genel Kurulu önceki gün Ankara'da toplandı. Yolsuzluk yaptıkları gerekçesiyle göreyden alınan Tarım-İş Sendikası Başkanı Binali Yağışan ile Mali Sekreter ve Genel Araştırma Sekreterlerinin yerine Tarım-İş Sendikası Yönetim Kurulu tarafından yeni atamalar yapıldı. Sendika Başkanlığına Zeynel Irmak, Mali Sekreterliğe Maşallah Eker, Genel Araştırma Sekreterliğine ise Salih Kurumlu getirildiler. Bu atama işlemlerinin Tarım-İş Sendikası tüzüğüne göre yapıldığı açıklandı.

Ankara'da Olağanüstü Kongreye çağırılan delegeler de Kasım 1977'de Yönetim Kurulu tarafından kararlaştırılan tüzük değişikliklerini görüştüler.

Kongreye imzalı bir önerge veren 20 delege Genel Başkanlık ve diğer boşalan kadroların atanmasının usulsüz olduğu iddia etti ve Genel Kurulun normal süresi olan 1980 yılından önce toplanması ve atamaların Genel Kurul kararıyla yapılmasını istedi.

Lehte ve aleyhte yapılan konuşmalardan sonra atamaların tüzüğe uygun olduğuna ve normal Genel Kurul süresinden önce Genel Kurulu yapmaya gerek olmadığına oy çokluğuyla karar verildi.

Tarım-İş Genel Başkanı Zeynel Irmak tüzük değişikliğini görüşmek üzere toplanan Kurulda yaptığı konuşmada "Sendikamız maalesef bazı arkadaşlarımız tarafından kötü yola sürüklenmek istenmiş, sendikamıza altından kolay kolay kalkamayacağımız kara bir leke sürülmek istenmiştir. Bundan böyle bizim için en önemli politika yılların ihmaline uğramış toprak emekçisinin hakkını korumak olacaktır. Hangi siyasi partiye mensup olursa olsun ben bir tek üyenin dahi hakkını koruyamazsam işçi sınıfı bilincine en büyük ihaneti etmiş olurum. Amacımız toprağın çatlağı ile toprak emekçisinin tabanındaki çatlağa bir çare bulmak, onların hakkını korumaktır."

Bayındırlık Bakanlığı işçilerinin toplantısında Mehmet Kaçar "İşçilerin artık beklemeye tahammülü yoktur" dedi.

Toplantıda konuşan Ünsal Dilek isimli işçi, işçilerin kendi kaderleri hakkında kendilerinin söz sahibi olmalarını istedi.

Bayındırlık Bakanlığında yetki uyuşmazlığı uzayınca, işçiler harekete geçti

Sendikalar anlaşamayınca, işçiler karar verdi: Referandum

ANKARA (ÖZEL) Bayındırlık Bakanlığına bağlı Yapı İşleri Genel Müdürlüğü, Yapı İşleri 5. Bölge Müdürlüğü ve Ankara Bayındırlık Müdürlüğünde çalışan işçiler geçtiğimiz günlerde Bakanlık yemekhanesinde bir toplantı yaptılar. Yetki uyuşmazlığı nedeniyle işyerlerinde yetki iddiasında bulunan DİSK'e bağlı Baysen-İş, Yol-İş'e bağlı Yapı-İmar ve Hak-İş'e bağlı Öz Yapı-Sen Sendikalarını suçlayan işçiler işyerlerinde "referandum" yapılmasını istediler.

İşçiler, yaptıkları konuşmalarda işyerindeki üç sendikanın yetki uyuşmazlıkları nedeniyle, toplusözleşme imzalanmış olmasına rağmen altı aydır toplusözleşme farkları ile yeni toplusözleşmeden elde ettikleri hakları alamadıklarını söylediler.

Mehmet Kaçar isimli bir işçi toplantıda yaptığı konuşmada şöyle dedi:

"Altı aydan beri toplusözleşme imzalanmasına rağmen haklarımızın hiç birini alamıyoruz. Sendikalara yaptığımız referandum talebi yöneticiler tarafından kabul edilmesine rağmen bazıları bugün buraya gelmediler. İşyerlerimizin yetki durumu mahkemelerdedir. Mahkemelerin ne zaman biteceği ise belli değildir. Biz üç sendikanın kendi arasında bir protokol imzalayarak mahkemelerdeki dosyalarını geri almalarını ve işyerlerinde referanduma gitmelerini istiyoruz. İşçileri, bu zor hayat koşullarında daha fazla bekletmeye kimsenin hakkı yoktur.

Ünsal Dilek isimli bir başka işçi de yaptığı konuşmada şunları söyledi:

"Burada işçiler olarak bizler konuşacak, kendimiz hakkında kendimiz karar vereceğiz. Sendikalar arasında protokol sorunu çözülemedi. Şu kahabatlı, bu kahabatlı diye kaybedecek zamanımız yok. Bu meseleyi işçiler olarak biz kendi irademizle çözmeliyiz."

SENDİKALAR BİR BİRİNİ SUÇLUYOR

Toplantıda Baysen-İş adına konuşan bir kişi, Baysen-İş olarak diğer iki sendikaya bugüne kadar birçok defa referandum teklifinde bulunduklarını, fakat bu sendikaların söz verdikleri halde toplantılara gelmediklerini ve referandumdan kaçtıklarını söyledi.

Toplantıya Öz Yapı-Sen Sendikasından kimse katılmadı. Yapı-İmar Sendikasından ise Ankara Şubesi yöneticileri katıldı. Yapı-İmar Sendikası Ankara Şubesi yöneticileri şube olarak işçilerin iradesine saygılı olacaklarını ve işçilerin alacağı karara uyacaklarını söylediler.

İşçiler, daha sonra kendi aralarında referandum kararı alarak bunu toplantı salonuna getirdikleri notere de imzalattılar.

İşçiler, notere onaylattıkları "referandum"a gitme kararını sendika yöneticilerine imzalattırmak için Yapı-İmar ve Yol-İş Sendikasına gittiler, fakat kararı imzalatacak kimseyi bulamadılar. İşçiler daha sonra toplu halde Türk-İş'e gittiler.

Kendisiyle daha sonra görüştüğümüz Yapı-İmar Sendikasından bir yetkili ise bu konuda şunları söyledi:

"Biz iş kolu düzeyinde toplusözleşme yetkisine sahibiz. Baysen-İş Sendikası hiç üyesi bulunmadığı halde Ankara Bayındırlık Müdürlüğünde de aldığımız yetkiye mahkeme yoluyla itiraz etti. Amacı, işçilerin yetki işini zora koşarak işçileri zor durumda bırakmaktır.

Gama'da işçiler sokağa atılıyor

✱ İşyerinde yapılan anlaşmaya aykırı olarak işveren 13. maddeden çıkış veriyor

ANKARA (ÖZEL) Etimesgut'ta bulunan GAMA imalat ve montaj fabrikasında bir süreden beri gerek tek tek gerekse toplu olarak işten atmalar sürüyor.

Son olarak 26 Ekimde 30 kadar işçi 13. maddeden toplu olarak işten atıldı. Ancak işyerinin yapmış olduğu iş anlaşmaları iş yerinden işçi atımlarının 13. madde nedeni ile yapılmasını önlüyor. Ayrıca işçiler işten çıkarma konusunda Çalışma Bakanlığının hiç bir emrinin bulunmadığını söylüyorlar.

İşten atılan bir işçi şöyle dedi: "İşveren daha önce Divriği Div-Pelet tesisleriyle, İzmir Soma Termik Santralini yapıyordu. Şu anda da Çekoslovakya'da bir iş almışken ve Ali Ağa rafinerisinde de iş almak üzere iken neden bu yola baş vurdu? Bu durumda işverenin bizi 13. maddeden atmaya kanunen hakkı yoktur."

GAMA'da şimdiye kadar üç sendika değiştiren işçiler hiç bir sendikadan umduklarını bulamadıklarını söylüyorlar. Bundan üç ay öncesine kadar sarı Tümsa-İş Sendikasına bağlı olan işçiler, DİSK'e bağlı Maden-İş Sendikasında örgütlenmişler fakat daha sonra bu sendikanın da işçilerin haklarını korumaktan aciz olduğunu görerek merkezi İstanbul'da bulunan Dev-Metal-İş Sendikasına geçmişlerdi.

Başlangıçta gösterişli taleplerle ortaya çıkan bu sendika şimdi 30-35 civarındaki işçinin atılması olayını örtbas etmeye çalışıyor.

Son 1 ayda 5 İş cinayeti!

ZONGULDAK MADEN İŞÇİLERİ BİR KURBAN DAHA VERDİ

✱ Vagonun raydan çıkması üzerine vagonu iten bir işçi ezilerek öldü

ZONGULDAK (ÖZEL) Ereğli Kömür İşletmelerinin Uzulmez bölgesinin 55. kuyusunda çalışan bir işçi iş kazasında öldü.

Ali Obay adlı işçi motorlu arabaları iterken motorun yoldan çıkması üzerine demirler arasında sıkışarak hayatını kaybetti.

Ereğli Kömür İşletmesinde son bir ayda 5'den fazla iş cinayeti meydana geldi. Yurdumuzda en fazla ölüm ve yaralanma olayının olduğu iş kolu madendir. Yetkililer olaylar karşısında susarken, kazalar birbirini izlemekte, ölümler duyulmakta, her hafta bir işçi canından olurken 10'dan fazla işçi de kolunu bacağını yitirerek sakat kalmaktadır. Bu kazalar ne EKİ yetkililerinin ne diğer yetkililerin önlem almaması sonucu devam etmektedir.

Çöküşleri hızlandıkça her gün Maha ajansı yayınlamaya başladılar

MADEN-İŞ YÖNETİCİLERİ HALA BOŞ TEHDİTLER SAVURUYOR

✱ İşçi attırma planları suya düşen revizyonistler telaş içinde!

İSTANBUL (ÖZEL) Maden-İş yöneticileri Şinasi Kaya'nın Demir Döküm'den yuhalanarak kovulmasından sonra iyice paniğe kapıldılar. Artık saat başı bir MAHA Ajansı yayınlıyorlar. Gelişmeleri ve kendi çöküşlerini gizlemek için bildiri üstüne bildiri çıkarıyorlar.

Bu arada kitle hareketini bastırmak çabasıyla işçileri tehdit etmekten de vazgeçmiyorlar. Maden-İş yöneticilerinin öteden beri patronlarla işbirliği yaparak kendilerine karşı çıkan işçileri tek tek grup grup fabrikadan attırdıkları bilinmektedir. Ancak bütün bunlar kendilerine karşı öfke ve nefreti güçlendirmekten başka bir sonuç doğurmamıştır.

Maden-İş'in son dağıttığı MAHA Ajansı da bu umutsuz çabanın somut örneklerinden birisidir. Maden-İş yöneticileri hızla Maden-İş ten koparak, Devrimci Maden-İş saflarında örgütlenen Demir Döküm işçilerini şu sözlerle tehdit etmektedir:

"Ancak bizim uyarımız, bu bölücülerin ve maocu hainlerin kışkırtmalarına alet olacak bir takım üyelerimizin ilerde güç durumlara düşmemesi ve çalışma güvenliğine zarar gelmemesi içindir."

Gerçekten de Maden-İş yöneticileri, Demir Döküm patronunun son dönemde listeler sunmuş ve birçok işçinin atılmasını istemiştir. Ancak bu sorunun artık işçi atmakla çözülemeyeceğini ve bir kitle hareketine dönüştüğünü gören işveren Maden-İş'in bu talebine uymaktan kaçınmıştır.

İşçi atma planı da böylece boşa çıkınca revizyonistlerin son umudu da kırılmıştır. Şimdi yayınladıkları bildiriler, bütün kozlarını yitirmiş Palavracı bir kumarbazın boş tehditlerinden ibarettir.

Hilmi İşgüzar, Avusturalya'ya her yıl 500 göçmenin gittiğini açıkladı

✱ Tunç: "Amacımız yurt dışına gidenlerin Türkiye'de istihdam edilmesidir" dedi

ANKARA (ÖZEL) Sosyal Güvenlik Bakanı Hilmi İşgüzar, Türk-İş Genel Başkanı Halil Tunç'u ziyaret ederek Avusturulya'da bulunan Türk göçmenlerinin sorunları hakkında bilgi verdi. Türkiye'den Avustralya'ya her yıl 500 göçmenin gittiğini, sırada bekleyenler ve bugüne kadar çıkışları engellenen 1000 kadar göçmene ise yakında Avusturalya'ya çıkış izni verileceğini belirten İşgüzar, en çok çocuklar için kreşlere, çocuklar için öğretmenlere ve aydın din adamlarına ihtiyaç duyulduğunu söyledi.

Türk-İş Genel Başkanı Halil Tunç ise yaptığı konuşmada yalnız Avusturulya'daki işçi ve göçmenlerin sorunlarına değil, tüm yurtdışındaki işçilerimizin sorunlarına çözüm bulunmasını istedi ve "Aslında ilkemiz yurt dışına hiç bir işçi, göçmen göndermemek onları yurt içinde istihdam etmek olmalıdır" dedi.

EĞİTİM-ÖĞRETİM

SONER YEŞİLOVA

Yurtsever Öğretmen:

TÖB-DER bölünmedi

Geçtiğimiz günlerde, TÖB-DER 4. Olağan Kongresinde öğretmenlerden iyice tecrit olan sahte TKP'li "Birlik Dayanışmacılar" içinde bulundukları yanlıştan kurtulmak için "Olağanüstü Birlik" kongresi önerdi. sahte TKP'lilerin bu tutumu karşısında Yurtsever Öğretmen grubu bir açıklama yaptı. Açıklamada şöyle deniliyor:

"TÖB-DER bölünmemiştir. İki başlı değildir. Bugün tek bir TÖB-DER vardır. Biz, 4. Olağan Kongrede bu yönetime oy vermedik. Fakat bugünkü yönetim 339 delegenin oyunu alarak seçilmiştir ve TÖB-DER'i temsil etmektedir.

"Birlik-Dayanışma yöneticilerinin hedefi şuydu: Ya TÖB-DER'i ele geçirmek ya da onu bölmek, çalışamaz hale getirmek. Bütün öğretmenler, örgütlerine sahip çıkmalı, Birlik-Dayanışma elebaşlarının tertibini açığa çıkarmalıdırlar.

"Bunlar, önce kongre kapısının önüne sopalı İGD'lileri yığdılar. Onların zorbalığına dayanarak öğretmenlere göz dağı vermek, zorla örgütün tepesine oturmak istediler. Süleyman Üstün, Kongreyi ertelemek, TÖB-DER'i istediği kadar, kafasınca idare etmek istiyordu. Üstün Divanının düşürülmesi onların bu planı uygulamalarına meydan vermedi. Bir divan, kongre üyelerince her zaman düşürülebilir ve bunun birçok örneği yaşanmıştır. Onlar ise bu noktada bölücülüklerini bir kere daha ispat ederek ayrı bir kongre-toplama yoluna gittiler.

"Onların bu davranışı hiç bir öğretmen tarafından uygun görülmedi. Nitekim onlar, bölücülük yaftasını kendi boyunlarına kendileri astılar. Bölücülükleri o kadar açığa çıktı ki eski müttefikleri de onları terketti. Şimdi bölücülüğün başını çekenler öğretmenler arasında yapayanlız kalmışlardır.

"Birlik - Dayanışma'nın başını çekenler, örgütü işlemez hale getirmek için bütün yolları deniyorlar. Ö-gütün paralarını bloke ettiriyorlar. Telefonlarını kestiriyorlar. Elektrik ve suyunu kestirmek için uğraşıyorlar. Aynı adamlar, öte yandan tecrit çemberini kırmak ve yeniden örgüte sızmak için 'Olağanüstü Birlik' kongresi gibi tekliflerle ortaya çıkıyorlar. Bu komplocuların bulunduğu hiç bir yerde birlik olamaz. Onlar birlik değil, bölünme için çalıştıklarını, örgütü yıkmak istediklerini şimdiye kadar çeşitli defalar göstermediler mi? Birlik-Dayanışmacı şefler örgütü çalışamaz hale getirerek öğretmenleri umutsuzluğa sevketmek, çaresiz bırakmak istiyorlar. Böylece öğretmenleri, kendilerinin de yer alacağı yeni bir kongreye razı etmeye çalışıyorlar.

"Örgütü iki başlı sayan, meşru yönetimle bölücü Talip Öztürkleri aynı kefeye koyan, yönetimin iptal edilerek yeni bir kongre toplanmasını ya da TÖB-DER'in kayyuma teslim edilmesini isteyen görüşler, sonuçta Birlik-Dayanışmanın amaçlarına hizmet ediyor. Bütün öğretmenleri, bu konuda uyanık bulunmaya çağırıyoruz.

"Bütün öğretmenler örgütümüze sımsıkı sarılmalıyız. TÖB-DER bütün öğretmenlerin bunca yıl emek vererek korudukları bir örgüttür. Onun zayıflaması sadece sahte TKP'ye ve Rusya'ya hizmet eder.

"Örgütümüzün güçlendirilmesi Birlik-Dayanışma şefleriyle mücadeleden geçer. Onlar TÖB-DER'in dışına düşmüştür. Onlara bir daha, TÖB-DER içinde yıkıcı çalışmalar yapma fırsatı verilmemelidir.

"TÖB-DER, bütün öğretmenlerle el birliği ederek, öğretmenlerin hak ve menfaatları doğrultusunda çalışmalı, tabanın söz ve karar sahibi olması ilkesini ve örgüt içi demokrasiyi en geniş biçimde uygulamalıdır. Gruplar arası düşmanlık ortadan kaldırılmalıdır. TÖB-DER, bütün öğretmenleri bağrında toplamaya çalışmalıdır.

"Biz, TÖB-DER'in yaşamasını, güçlenmesini, öğretmen sorunlarının çözümü için çalışmasını, bütün öğretmenleri bağımsızlık ve demokrasi mücadelesinde birleştirmesini istiyoruz. Bunun için elimizden geleni yapıyoruz ve yapacağız.

"Birlik-Dayanışma şeflerinin örgütümüz üzerindeki tertibini açığa çıkaralım.

"Bölücülerin ileri sürdüğü ya da ancak onlara hizmet eden 'Olağanüstü kongre, kayyum' gibi önerilere karşı çıkalım.

"Bütün öğretmenler, TÖB-DER'de birleselim!"

Mehmet Ali Çopur'un ardından

Öğrencileriyle çok yakın ilişki kuran devrimci öğretmen M.Ali Çopur, Urfa Merkez Ortaokulunda öğrencileriyle...

Çopur'un kaleminden

"Öğrenciler halkın çocuklarıdır, sınıfta bırakmak yarar sağlamaz"

Mehmet Ali Çopur, 2 Temmuz tarihli Aydınlık'ın Halkın Sesi köşesine, çocuklara okullarda neler öğretilmesi gerektiği ve Milli Eğitim Bakanlığının personel politikasını eleştiren bir mektup göndermişti. Çopur, yazısında şöyle diyordu:

"Bütün bir dersyılı boyunca Anadolu'nun her yerinde saldırgan cinayet sebekeleri özellikle demokrat yurtsever öğretmenleri ve öğrencileri hedef aldılar. (...) Öğretmen, Milli Eğitimde yoğun bir trafiğe de tanık oldu. Bölücülüğe hizmeti bakımından önçekilerin yaptığından pek farkı olmayan bir tutumla kadroların bir kısmına revizyonistler doldurulduğu, 'Öğretmen okullarına atanmanın şartı Yaşasın Rusya demektir' sözü, öğretmenler arasında dolaşır oldu. Bir kısım öğretmenler de yanlış siyasetlerinin mesleğine yansıması olarak, öğrencileri düşüncelerine göre değerlendirdi. 'Bu bizdendir, şu onlardandır' sözlerini duyduk. Böyle düşünen öğretmenler, kendilerinden olmayan öğrencileri sınıfta bırakmaya çalıştı. Bu tavırlar ancak bölücülüğe hizmet eder.

"Öğrenciler bizim çocuklarımızdır, halkın çocuklarıdır. Onları karşıya almak ve sınıfta bırakmak bize de onlara da yarar sağlamaz. Öğretmenlere düşen görev, öğrencilere, dünyaya ve olaylara doğru bakışı kavratmaktır. Dünyayı değiştirmek için mücadele etmesini öğretmektir. Sınıfta bırakmak değil..."

Ankara Deneme Lisesi öğretmenlerinden arkadaşımız Mehmet Ali Çopur, yakalandığı böbrek iltihabından kurtulamayarak 9 Ekim günü sabaha karşı hayata gözlerini yumdu. O, uzun yıllardan beri bu rahatsızlığı çekiyordu. Hastalığına zamanında teşhis konsa ve tedavisi yapılsaydı kurtulabilirdi. Öğretmen Mehmet Ali, halkımızın bu konudaki kaderini de paylaştı.

Mehmet Ali Çopur, geride İlkay ve Özgür adlarında iki küçük çocukla açılı bir eş bıraktı.

O, mesleğini candan seven bir öğretmendi. Dil-Tarihi 1970'de bitirmişti. Sivil Savunma İdaresinde işe girmişti. Adana'da bulunduğu sırada Erkek Lisesinden de ders alıyordu. 1976'da Sivil Savunma İdaresindeki işini bırakarak öğretmenliğe geçti. Urfa Merkez Ortaokulunda çalıştı. Ankara Deneme Lisesine nakletmesi de Ankara da tedavi olmak içindi.

Köy İşleri Bakanlığında çalışan eşi Ayten Çopur, Mehmet Ali için şunları anlattı:

"İnsani ilişkilerinde son derece olumluydu. Çok düşünür az konuşurdu. Kimseyi üzmek istemezdi. Öğrencileriyle yakın ilişki kurmak isterdi. Öğrencilerden yana tavır alırdı. Bir öğrenci zayıf almışsa, bunun sebebini araştırırdı. Mevcut öğretim sistemini beğenmezdi. İlgi gösterildiği zaman en huysuz öğrencilerin bile olumlu yola girebileceğine inanırdı. Öğretmenliği o kadar seviyordu ki, 2. dereceden maaş aldığı işini bırakarak, çok daha az para getiren öğretmenliği tercih etti."

Mehmet Ali Çopur TÖB-DER üyesiydi ve bütün öğretmenlerin TÖB-DER çatısı altında toplanmasını savunurdu. Hastalığına aldırmadan öğretmenlerin toplantılarına katılmaya çalışır, gelemediği zaman ise üzülürdü. Ölümünden 5-6 saat önce ziyaretine gelen öğretmen arkadaşlarına TÖB-DER'deki son gelişmeleri sormuştu. TÖB-DER'i iki başlı göstermek isteyenlerin, öğretmenleri bölme sevdasına kapılanların, TÖB-DER'in çalışmalarına engel olmak isteyenlerin öğretmenlerden yüz bulamayacağına ve yenileceklerine inanıyordu.

Mehmet Ali Çopur henüz 34 yaşındaydı. O, araştırma ve incelemeyi seviyor, bildikleriyle yetinmiyordu. 1973 yılına kadar ilerici fikirler taşıyordu. 1974'te devrimci fikirlerle karşılaştı. 1976'da Halkın Yolunun fikirlerini savunuyordu. Üç Dünya tartışması başlayınca gerçek yerinin TİKP'nin devrimci safları olduğunu anladı.

12 Mart mahkemelerinde devrimcilerin savunduğu fikirleri içeren TİİKP Davası Savunma'sını okuyup bitirdikten sonra kitabın ilk sayfasına yazdıklarını şu cümle ile bitirmişti: "Bu düşünceyi kavrayabildiğim için mutluyum. 25.9.1978"

Mehmet Ali, halkımızın devrimci mücadelesinde yaşayacaktır.

İki yıl boyunca Kale Ortaokulu olarak kullanılan baraka ve bu barakada müdürlük yapan Haydar Şaşmaz (üstte)

Gölköy Kale Ortaokulu Müdürü Haydar Şaşmaz:

"Bir müdür, bir mühürle göstermelik okul açılıyor"

Röportaj: Abdullah Coşkun

1978-1979 öğretim yılı da bir yığın sorunla başladı. İşte, Gölköy ilçesi Kale Ortaokulu Müdürü Haydar Şaşmaz ve sorunları.

Coşkun: Sayın Haydar Şaşmaz, iki yıldır bu barakada eğitim-öğretim yapmak zorunda bırakıldınız. Şu anda ise mahallede bulunan sıradan bir eve taşındığınızı duyduk. Bu durumda okulun açılış amacı ve diğer önemli sorunları üzerine görüşlerinizi alabilir miyiz?

Haydar Şaşmaz: 1976-1977 öğretim yılında hizmete açılan okulumuz Kale Ortaokulu, MC döneminde sadece siyasal çıkarlar amacıyla, gerekli inceleme araştırma yapılmadan, tepeden bir emirle açılmıştır. Yalnız siyasi çıkarlar uğruna, bir müdür, bir mühür, göstermelik bir okul açılmıştır.

Coşkun: Kale Ortaokuluna atanmanız yapıldığında, sorunların halli için ilgili makamlarla ve köy halkı içinde ne gibi girişimleriniz oldu, ne gibi sonuçlar alabildiniz?

H.Şaşmaz: Önce ilçe kaymakamlığına böylesi bir okulda eğitim-öğretim yapılamayacağını şifaen ve yazılı dilekçeyle bildirdim. İlçe Kaymakamı, bunu ancak köy ihtiyar heyetinin halledebileceğini, kiralık bina bulunması gerektiğini, kendilerinin yapabilecek hiç bir şeylerinin olmadığını söyledi. Köy halkı, kiralık müsait bir bina bulamayınca, resimde görülen harabe barakada eğitim-öğretime başlamak zorunda kaldık.

Daha sonra il Milli Eğitim Müdürlüğüne durumu bildirerek, bu barakada eğitim-öğretim yapılıp yapılamayacağı konusunda bir rapor hazırlamak üzere teknik eleman istedik. Teknik heyet ancak iki yıl sonra 1978 Mayıs ayında gelerek, can güvenliği ve sağlık açısından elverişsiz olduğu gerekçesiyle, barakada eğitim öğretim yapılamaz raporunu verdi ve okulu iptal etti. Teknik heyet, 5 yıl devletçe hiç bir maddi yardımın yapılamayacağını, binanın mahalli olanaklarla en az 5 yıllık mukaveleyle kiralanması gerektiğini söyledi.

Bunun üzerine köy halkı, eğitim-öğretimin aksamaması için bir yıl kullanmak üzere bu öğretim yılı başında bir köy evi kiraladı. Şu anda kiralanan bina üç odalı olup, bir dersane ve öğretmenler odası için yer olmadığından bugünkü ihtiyaçlarımızı dahi karşılayacak durumda değildir.

Coşkun: Son olarak kişisel sorunlarınızı öğrenebilir miyim?

Şaşmaz: En önemli sorunumuz konut sorunu. İki öğretmen ailemizle birlikte ve bir de ev sahibi olmak üzere üç aile aynı evde, birer odada yaşamaya çalışıyoruz. Bu sorun bize diğer sorunlarımızı unutturdu aslında. Ama her şeye rağmen, yılmadan aydınlık günler uğruna mücadele veriyoruz.

Eğitim parasız mı?

Cilt
Yarak
№ 00664
Mut Ortaokul—Lise Yaptırma ve Yaşatma Derneği Aidat Makbuzudur
Bay Gazi Aktaş dan
100 Lira Kuruş alındı:
Başkan
Muhasip

"Eğitim parasızdır." Anayasamızın bu hükmüne rağmen, okullarda çeşitli adlar altında kayıt parası alınmasının önüne bir türlü geçilemiyor. Bu yıl da Milli Eğitim Bakanlığı, ilgili okul müdürlüklerine birer yazı göndererek öğrenci kayıtları sarasında para alınmamasını istedi.

Ancak ne Anayasanın açık hükmü, ne de Milli Eğitim Bakanlığının yazısı, yıllardır okullara yerleştirilen bu yolsuzluğu önleyemiyor. Eylül ayının 9'una kadar süren Mut Ortaokulu ve Lisesindeki kayıtlar sırasında öğrenci velilerinden 100'er lira alındı. Zorunlu tutulan bu 100 lira karşılığında ise velilere, beş yıl önce "Mut Ortaokul - Lise Yaptırma ve Yaşatma Derneği Aidat Makbuzu" diye bastırılan makbuzlardan birer adet verildi.

NİĞDE EĞİTİM ENSTİTÜSÜ MÜDÜRLÜĞÜNDEN

CİNSİ	Miktarı	Fiatı Lira Krş.	Tutarı Lira Krş.	G.Teminatı Lira Krş.	İhale Günü.	Şekli Saati	
Çam Odunu	100 Ton	1950.—	195.000.—	11.000.—	20.11.1978	14.00	Kapalı
Beyaz Peynir	1000 Kg.	70.00	70.000.-	4.750.—	"	"	"
Zeytin Tanesi	1000 "	45.—	45.000.—	3.375.—	"	"	"
Kahvaltılık margarin	700 "	28.—	19.600.—	1.470.—	"	"	"
Karışık konserve	1000 "	31 —	31.000.—	2.325.—	"	"	"
Bezelye Konserve	700 "	30.—	21.000.—	1.575.—	"	"	"
Tahin	500 "	70.—	35.000.—	2.625.—	"	"	"
Tahin Helvası	500 "	45 —	22.500.—	1.688.—	"	"	"
Karışık Turşu	1000 "	25.—	25.000.—	1.875.—	"	"	"
Domates Salçası	500 "	30.—	15.000.—	1.125.—	"	"	"
Çekirdeksiz kuru üzüm	700 "	34.—	23.800.—	1.785.—	"	"	"
Malatya kuru kayısı	300 "	60.—	18.000.—	1.350—	"	"	"
Ceviz içi	200 "	170.—	34.000.—	2.550.—	"	"	"
İncir (Kuru)	700 "	30.—	21.000.—	1.575.—	"	"	"

1— Okulumuzun 1978-1979 mali yılı ihtiyacı olan yukarıda cinsi, miktarı, fiatı, tutarı, geçici teminatı, ihale şekli ve saatleri gösterilen 13 kalem yiyecek maddesi, bir kalem yakacak maddeleri 2490 sayılı kanunun 31. maddesi gereğince ihaleleri yapılacaktır.

2— İhaleleri 20 Kasım 1978 pazartesi günü karşılarında belirtilen saatte okulumuzda toplanacak komisyon huzurunda yapılacağı.

3— Bu işlere ait şartnameler her gün mesai saatleri içerisinde okulumuzda görülebileceği.

4— Kapalı zarfla yapılacak ihaleye talip olanların geçici teminat makbuzları ile 1978 vizeli ticaret odası begelerini ve her kalem için ayrı ayrı teklif mektuplarını mühürlü zarf içerisinde ihale saatinden BİR SAAT Önce makbuz karşılığında komisyona teslim etmeleri.

5— Postadaki gecikmelerden idarenin sorumlu olmıyacağı ilan olunur.

(Basın: 26398-1342)

NATO Genel Sekreteri Luns, Kasımda Türkiye'ye geliyor

● NATO Askeri Komitesi, Ege Denizi sorununun çözümünün, Yunanistan'ın örgütün askeri kanadına dönüşüne ertelenmesini istedi

HABER MERKEZİ

NATO Genel Sekreteri Joseph Luns'un Türkiye-NATO ilişkileri ve Ege Denizinde savunma ve sorumluluk bölgelerinin belirlenmesi konusunda, Türk hükümet yetkilileriyle görüşmelerde bulunmak üzere Kasım ayı ortalarında Ankara'ya geleceği öğrenildi.

Öte yandan NATO Savunma Bakanları Konseyinin de Aralık başında Brüksel'de yeniden toplanarak Türkiye'nin Ege Denizinin sorumluluk ve savunma alanları konusundaki görüşlerini inceleyeceği belirtildi.

Bilindiği gibi Başbakan Bülent Ecevit ve Milli Savunma Bakanı Hasan Esat Işık, Yunanistan'ın NATO'nun askeri kanadına yeniden dönmesinin, Ege sorunu akılcı ve iki tarafın çıkarlarını gözeten bir çözüme ulaştırılmadan mümkün olamayacağını belirtmişlerdi.

NATO ASKERİ KOMİTESİNİN İSTEĞİ

NATO Askeri Komitesi, Türkiye ve Yunanistan arasında Ege Denizinde hangi bölgeleri kimin kontrol edeceği konusundaki anlaşmazlığın, Yunanistan'ın örgütün askeri kanadına dönmesinden sonra çözümlenmesinin daha yerinde olacağı görüşünde olduğunu açıkladı.

NATO makamları ittifakın askeri kanadına yeniden dönmek isteyen Yunanistan'a bir süre önce 9 maddelik bir soru belgesi vermişlerdi. Bu belgede en önemli sorunun Ege Denizi sorunu olduğu ve Türkiye ile Yunanistan'ın bu denizin ve üzerindeki hava sahasının kontrolünü aralarında ne şekilde paylaşacakları hususunun açıklığa kavuşturulması için çaba harcandığını bildirdiler. Askeri komite raporunun, Yunanistan'ın bu 9 maddeye verdiği cevaplara dayanılarak hazırlandığı öğrenildi.

Çekoslovakya ile anlaşma imzalayan Çetin, Türkiye'ye döndü

İSTANBUL (AA)

Türkiye ile Çekoslovakya arasında yapılan 3. Karma Komisyon toplantısına katıldıktan sonra Türkiye'ye dönen Devlet Bakanı Hikmet Çetin yaptığı açıklamada, Karma Komisyon toplantısının sonunda bazı projeleri kapsayan bir protokol imzalandığını söyledi.

Çetin'in açıklamasına göre Taksan'ın kurmakta olduğu takım tezgahları sanayisi projesi ile Somanın yakınında kurulması düşünülen gübre fabrikası ve Soma santralının tamamlanması projeleri de protokolde yer alıyor.

Tansan'ın üstlendiği projenin ödemeler alanında bazı güçlüklerin çıktığını belirten Hikmet Çetin, Karma Komisyon toplantısında Çankırı'da Ağır Sanayi Teçhizat Fabrikası, Polatlı'da İnşaat ve Kazı Makineleri Fabrikası, Afyon'da Dövme Fabrikası projelerinin bulunduğunu söyledi.

İki ülke arasında ekonomik, ticari ve teknolojik işbirliği ilişkilerini arttırma konusunda üç yıllık bir anlaşma yapılması için ilke kararı alındığını da açıklayan Çetin, Çekoslovakya Başbakanının, Ecevit'i Çekoslovakya'ya davet ettiğini de söyledi.

Lockhed sanığı Nezih Dural yurt dışına gitti

ANKARA (ANKA)

Lockheed rüşvet skandalına adı karışan Nezih Dural'ın yurt dışına gittiği öğrenildi.

Bir süre önce Lockheed firmasınca imal edilen savaş uçaklarının Türkiye'ye satışından sağladığı komisyon yüzünden tutuklanan fakat daha sonra tahliye edilen Nezih Dural, yurt dışına çıktı. Nereye gittiği kesin olarak belli olmayan Dural'ın yakınları, Japonya'ya gittiğini ve yurt dışına gidip gelmesinin normal sayıldığını söylediler.

Cumhuriyet Bayramı bildirisi dağıtan iki genç gözaltına alındı

ANKARA (ÖZEL)

Ankara Devrimci Liseliler Birliğinin Cumhuriyet Bayramı dolayısıyla yayınladığı bildiriyi dağıtan Akın Gürdan ve Ünal Söğüt adlı öğrenciler gözaltına alındı. Bildirinin yasal olduğunu belirten öğrenciler, gözaltına alınan arkadaşlarının yolda coplandığını da söylediler. Gözaltına alınan öğrenciler Emniyet Müdürlüğüne götürüldüler.

DLB bildirisinde şöyle deniliyor:

"Fakat Türkiye halkı, emperyalistlere ve uşaklarına 50 yıl önce olduğu gibi gereken cevabı verecektir. 50 yıl öncesinin bağımsızlık ruhu içimizde kök salmıştır. Bizler, 'Delegeleri bulunduğum Tıbbiyeliler beni buraya bağımsızlık uğruna çalışmak için gönderdiler. Mandayı kabul etmiyoruz. Manda fikrini kabul ederseniz biz Mustafa Kemal'i bile reddederiz' diyen Tıbbiyeli Hikmetlerin yolundan yürüyoruz. 'Manda ve himaye kabul olunmaz. Ya istiklal ya ölüm' diyen Mustafa Kemal'in bağımsızlıkçı ruhunu taşıyoruz. 'Yaşasın Rusya' diye yırtınan İGD'lilere karşı haykırıyoruz: Yaşasın Türkiye."

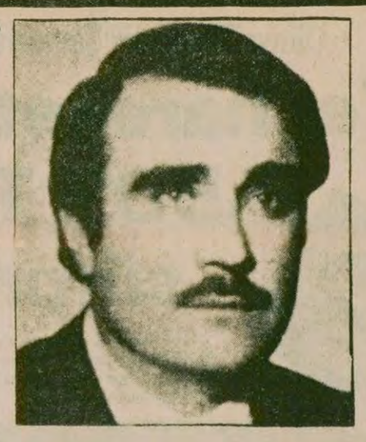

AP Erzurum Milletvekili

Yıldırım: "AP'den yeni kopmalar olabilir"

● "Tüzük hükümleri çiğnenerek, hileli yollarla sahte delege listeleri düzenlendi"

● "Büvük Kongre delegeleri tertiplere boyun eğmek zorunda bırakıldı"

ANKARA (ÖZEL)

AP Erzurum Milletvekili ve eski Genel Başkan Yardımcısı İsmail Hakkı Yıldırım, AP 9. Büyük Kongresinde Siyasi Partiler Kanunuyla tüzük hükümlerinin çiğnenerek, hileli usullerle sahte delege listeleri düzenlendiğini ve Büyük Kongre delegelerinin tertiplere boyun eğmek zorunda bırakıldığını söyledi.

Haftalık Yankı dergisinin Kongre sonuçlarıyla ilgili sorularını cevaplandıran Yıldırım, bu Kongre ile Genel İdare Kuruluna hakim olan "Osmanlılık" yapısının değişmediğini belirterek, şöyle dedi:

"Ancak Genel Merkezin icrası arayışa cevap vermezse, gençler eninde sonunda bu Osmanlı kafalarını değiştirir ve onların yerine geçer."

Parti içi mücadeleden ümidini kesenlerin partiden kopabileceğini, ancak bu kopmaların Genel Merkeze karşı mücadeledeki başarısızlığa bağlamanın doğru olmayacağını söyleyen Yıldırım, "Önceden değişik sebeplerle kopma kararı verenler, bu sonucu bahane ederek kopabilirler" dedi.

İNAN, HAREKETİN LİDERİ OLDUĞUNU GÖSTEREMEDİ

AP Genel Başkan adayı Kamran İnan'ı da eleştiren Yıldırım, İnan'ın muhalefet hareketi lideri olduğunu gösteremediğini, Büyük Kongrede bir "meçhul" olarak kaldığını, hareketin ilerde kendi liderini yaratabileceğini söyledi. AP'de göreve talip genç kadroların İnan'cılıkla suçlandığını belirten Yıldırım, bu konuda da şöyle konuştu:

"Genel Merkezin yerinde kalmasını isteyen eskiler, gençleri sindirerek, ve susturarak boy hedefi olarak seçmeye çalışmışlar, hizmete talip olma yarışındaki gençler nurlular, nursuzlar, tespih tutanlar, kadeh tutanlar, CHP ajanları, CHP'ye kaçacaklar gibi yaftalarla ezilmek istenmiş, Erzurum gibi iller, bu gibi suçlamalarla Kongreye katılma hakkından mahrum bırakılmıştır."

Bangladeş Büyükelçisi Abdül Jabbar

Bangladeş Ankara Büyükelçisi

Abdül Jabbar: "Türkiye halkının yabancı güçlere karşı verdiği Kurtuluş Savaşını örnek alıyoruz"

İSTANBUL (ÖZEL)

Bangladeş Donanmasına ait Ali Haydar adlı fırkateyn'in İstanbul'a gelişi nedeniyle düzenlenen basın toplantısında konuşan Bangladeş Türkiye Büyükelçisi Abdül Jabbar "Türkiye halkının yabancı güçlere karşı verdiği Kurtuluş Savaşını örnek alıyoruz" dedi.

Jabbar, daha sonra da ülkesinin hızlı nüfus artışı, yiyecek sıkıntısı ve teknolojik gerilik gibi sorunlarla karşı karşıya olduğunu bu sorunları halletme yolunda Türkiye ile ilişkilerini geliştirdiklerini açıkladı.

● MHP'liler tertiplerini gerçekleştirebilmek için "Aleviler, Sünnilerin hepsini kesecekler" şeklinde yalanlar yayıyor

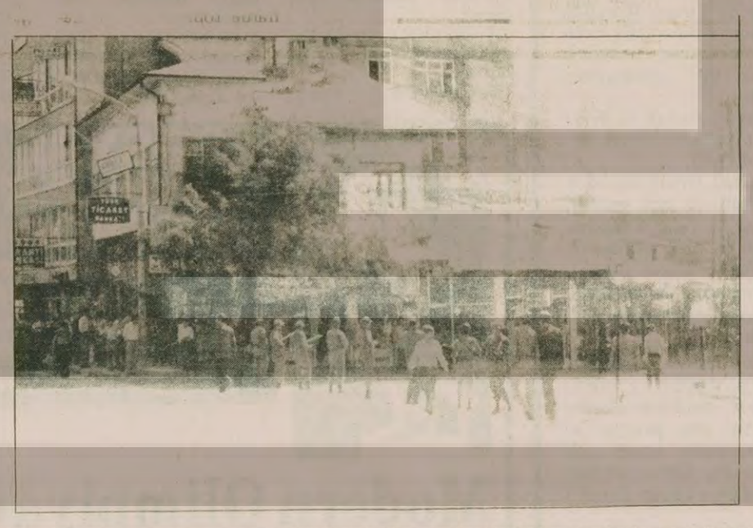

Elazığ halkının sürekli karşılaştığı şey sokakların askeri birlikler tarafından çevrilmesi ve halkın geniş güvenlik önlemleri altında evlerine gidebilmeleri.

Hedef: Alevi-Sünni çatışması

Senaryonun birinci bölümü Elazığ'da bu yıl içinde tam 37 can aldı. Yetti mi yetmedi mi? Henüz bilinmiyor. Tek tek insan öldürerek, bireysel terörü yaygınlaştırarak halkı tedirgin etme ve kitlesel katliamlara hazırlama hesaplarının vadesi doldu mu, dolmadı mı? Henüz bilinmiyor.

Can pazarında ölülerin sayısı artar mı artmaz mı? Henüz bilinmiyor. Bilinen bir şey var. Elazığ'da hedef: Toplu katliam. Yani kitlevi Alevi-Sünni çatışması.. Elazığ'da bu güne kadar sahnelenen bütün oyunlar, tertipler senaryonun ikinci bölümüne hizmet ediyor.

Nitekim bugüne kadarki olaylarda birkaç defa bu amaçla provokasyonlara kalkışılmadı değil. Ancak şimdiye kadar Elazığ halkının uyanıklığı yüzünden karanlık güçlerin hevesleri kursaklarında kaldı. Bunların bu menfur emellerinden vazgeçeceklerini beklemek safdillik olur. Hesaplar ortadadır. Yalnız Elazığ için değil bütün Doğu Anadolu için hesap aynıdır. Çeşitli çelişmeleri, karşıtlıkları, farklılıkları istismar ederek karşı-devrimci iç savaş ortamı yaratmak. Ve en azından bir askeri darbeyle iktidarı ele geçirmek. Bütün karanlık güçler şimdi bütün unsurlarıyla bu karanlık hedefin üstüne abanıyorlar.

Hedeflerine en kolay ulaşacaklarını zannettikleri bölge ise feodal kalıntıların yoğun olduğu Doğu ve güney Doğu Anadolu bölgeleri. Kontrgerillanın kırmızı bölgesi. Hakim sınıfların tarih boyunca aynı metodu kullanarak siyasi nüfuzlarını korudukları bölge.

Elazığ bu karanlık hesapların ortasında bir kent. Stratejik konumu, ulaşım durumu ve sınai gelişimi, 20 kadar irili ufaklı işletmesiyle, 180 bin nüfusuyla Doğu Anadolu'nun kilit noktalarından biri. İşletmelerde çalışan işçiler başlı başına bir güç oluşturuyorlar. Ancak kentin yöre köyleriyle bağı da çok güçlü ve yaygın. Aşiret bağları tayin edici önemde. Bu yüzden feodal ilişkiler, feodal ideoloji gözle görülebilecek seviyede hakim. İşte Elazığ'da fesat yuvalarının kaynağı: Feodal kalıntılar. Bu ilişkilerden kaynaklanıyor mezhep farklılıkları ve çatışmaları.

1925 yılında, emperyalizmin çıkarlarına hizmet eden gerici Şeyh Sait isyanını bastıran hükümet kuvvetleri harekat sırasında geniş ölçüde Dersim halkını kullanmıştı. Şeyh Sait Sünni, Dersim halkı ise Aleviydi. Hakim sınıflar 1938 Dersim isyanında ise aralarına bir kere düşmanlık tohumu ektikleri mezheplerden Sünni Palulıuları bu defa da Alevi Dersim halkının karşısına dikiyorlardı. İşte bu kadar eski günlere uzanıyordu Doğu Anadolu'da Alevi-Sünni çatışmalarının kökleri.

Kontrgerillanın kırmızı bölgesinde yeniden aynı oyun sahneye konmak isteniyor. Birinci bölüm aşağı yukarı bitmek üzere sıra ikinci perdede. Dinsel unsurları istismar ederek yeniden eski çatışmaları hortlatmak istiyor karanlık emelli karanlık güçler.

MHP'li komandolar esas güçlerini aldıkları Sünniler içinde

"Aleviler 1938'in intikamını alacaklar"

"Müslüman diye bir şey bırakmayacaklar"

"Camileri kapatacaklar"

"Sünnilerin hepsini kesecekler" yollu yalanlarla halkı tedirgin ederek gergin tutmaya çalışıyorlar. Elazığ'da "kurtarılmış bölgeler" olduğunu ve burada üslenen komünistlerin diğer yerlerdeki Sünnileri denetim altına almaya çalıştıklarını öne sürüyorlar. Sünni halkı bu sözümona kurtarılmış bölgelere saldırtmaya çalışıyorlar.

Maceracılar da onlardan geri kalmıyor. İlerici halkın oturduğu mahallelerde söylentiler yayıyorlar. "Faşistler mahalleyi basacaklar. Ha bugün bastılar, ha yarın basacaklar. Sürekli bir şekilde hazır olun" Faşist saldırılara bireysel terör yöntemleriyle cevap vererek kitle mücadelelerinin yükselmesine engel oluyorlar. Elazığ'da bütün bu bireysel eylemler bir tek şeye hizmet ediyor: Alevi-Sünni çatışması yaratılmasına.

Bunun önüne geçmek ancak Alevi-Sünni Elazığ halkının birliğini sağlamakla mümkündür. Karanlık güçlerin tertipleri ancak iki mezhepten halk elele verdikleri zaman boşa çıkarılabilir. Ancak o zaman saldırganlar tası tarağı toplayıp Elazığ'dan çıkıp gideceklerdir. 45 milyon Türkiye halkının birliği ise, bütün karanlık güçleri ve saldırganları Türkiye topraklarından söküp atacaktır.

BİTTİ

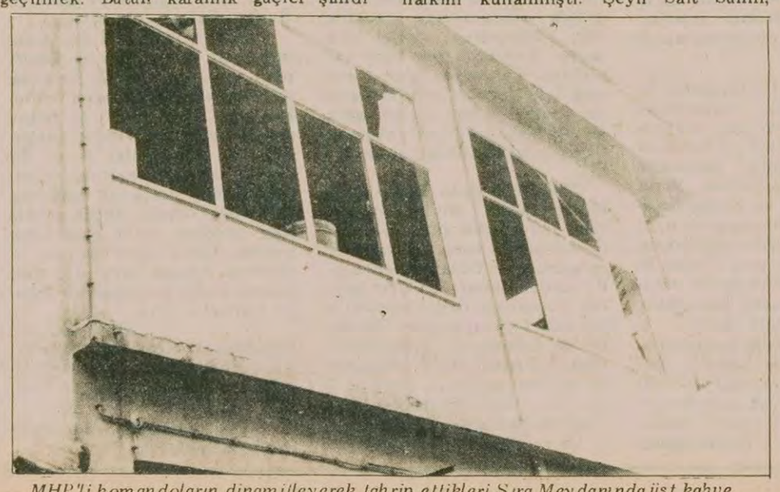

MHP'li komandoların dinamitleyerek tahrip ettikleri Şıra Meydanında üst kahve.

Kamran İnan: "Bir gün yeneceğim"

ANKARA (ÖZEL)

AP Bitlis Senatörü Kamran İnan, "Demagoji ile alınacak oyu saymam. Ama bir gün yeneceğim" dedi.

AP 9. Büyük Kongresi sonrasında haftalık Yankı dergisinin sorularını cevaplayan İnan, siyasi parti içinde fikir canlılığını her zaman korumak gerektiğini belirterek, parti içinde herkesin lider gibi düşünmeyebileceğini söyledi.

İnan, kongrede aldığı 88 oyun önemli olmadığını söyledi ve "Bu bir mayadır. AP'deki uygarlığın mayasıdır" dedi.

Daha sonra "gençleşme"nin il ve ilçe düzeyinde yüzde 70 oranında gerçekleştiğini belirten İnan şöyle devam etti:

"Buna rağmen bir tıkanıklık var. Ama bu kadarı da bir kazançtır. En canlı kongreyi yaşadık... Herkes aynı kalıpta düşünüyorsa siyasi gücün demokratik canlılığı noksandır. Genel Başkanın bu son aylarda başlattığımız faaliyetin partiye getirdiği canlılıktan hoşnut olması gerekir."

Malatya sigara fabrikası 2 Kasımda açılacak

ANKARA (ÖZEL)

Gümrük ve Tekel Bakanı Tuncay Mataracı, Malatya Sigara Fabrikasının 2 Kasımda açılacağını bildirdi. Dün bir basın toplantısı yapan Mataracı, fabrikada 6 milyon kilosu filtreli, 4 milyon kilosu da filtresiz olmak üzere 10 milyon kilo sigara üretilebileceğini belirtti. Mataracı bugün piyasaya çıkacak ve 15 liraya satılacak olan Barış sigarasını basın mensuplarına tanıttı.

Gümrük ve Tekel Bakanı, Tokat, Samsun, Akhisar, Diyarbakır, Erzurum, İzmir sigara fabrikalarının yapımlarının sürdüğünü, Trabzon ve Palu'da da 1979'da birer sigara fabrikası yapılmasının planlandığını anlattı. Mataracı kaçakçılıkla ilgili bir soruyu şöyle cevapladı:

"Biz teknik imkansızlıklar içinde çalışıyoruz. Yeni denetleme çalışmalarına girdik. TIR'ları ülke içinde de denetlemek için yeni yöntemler geliştiriyoruz. Kaçakçılık yuvalarını hep beraber bulalım, kurutalım."

Feyzioğlu'nun hükümetten istifası MİT'teki atamalara bağlanıyor

ANKARA (ÖZEL)

CGP Genel Başkanı Turhan Feyzioğlu'nun Başbakan Yardımcılığından MİT içindeki bazı atamalar yüzünden istifa ettiği bildiriliyor.

Turhan Feyzioğlu'nun özellikle kendisi gibi Kayserili olduğu bilinen ve kendisiyle yakın fikirleri paylaşan ve MİT içindeki MHP yanlısı cuntanın önde gelenlerinden Müsteşar Yardımcısı Nihat Yıldız'ın görevden alınmasına karşı çıktığı belirtiliyor. Feyzioğlu, Adnan Ersöz'ün MİT Müsteşarlığına atanmasından sonra Nihat Yıldız'ı yerinde tutmaya çalışmış ancak 30 Ağustos'ta bu göreve Recep Ergin getirilmişti.

Recep Ergin göreve başlar başlamaz ilk iş olarak Nihat Yıldız'ı MİT binasından çıkarmış, bir daha binaya adım atmasını yasaklamış ve bu konuda kapıda görevli olanlara talimat vermişti.

Feyzioğlu bu duruma tepki göstererek hükümeti, MİT'teki cuntanın tasfiyesini önlemeye zorlamak için istifa etmeyi planlamış ve bu amaçla diğer bazı bakanlarla temasa geçmişti. Feyzioğlu'nun bu arada Başbakan Yardımcısı Faruk Sükan, iki bağımsız bakanla temas ettiği, bunlardan kendini izleyeceklerine dair söz aldığı bildiriliyor. Ancak bu üç bakan, Feyzioğlu'nu izlemedikleri gibi CGP'li diğer Bakan Salih Yıldız da Feyzioğlu'nu tek başına bırakmıştı.

İş adamları ABD ve Paris'teki görüşmelerini tamamladı

İSTANBUL (AA)

Türk Sanayicileri ve İş Adamları Derneği (TÜSİAD) Başkanı Feyyaz Berker'in başkanlığında bir iş adamları heyeti, dış borçların ertelenmesi ve taze para sağlanması konusunda Amerika'da uluslararası finans kuruluşları yetkilileri ile yaptıkları temasları tamamladı.

Heyet açılış konuşmasını Carter'ın yaptığı Uluslararası Ticaret Odaları Kongresine de katıldı. Daha sonra da Washington ve New York'ta IMF, Dünya Bankası ve Bankalar Konsorsiyomu yetkilileriyle görüşmeler yaptı.

İş adamları heyeti, Amerika dönüşü Paris'e uğrayarak, OECD yetkilileriyle de aynı konuda temaslarda bulundu.

TİKP Kahramanmaraş İl örgütü açıldı

K.MARAŞ (ÖZEL)

Türkiye İşçi Köylü Partisi Kahramanmaraş İl Örgütünün açılış toplantısı Parti İl Merkezinde yapıldı. Toplantıya Demokratik Parti İl Başkanı Çetin Alibiyoğlu, Tekstil Sendikası K. Maraş Şube Başkanı Mehmet Taşkesen, ve bazı CHP'lilerin yanısıra basın mensuplarıyla 200'e yakın halk katıldı. Toplantıda TİKP Merkez Komitesi üyesi Hasan Yalçın bir konuşma yaparak TİKP'nin Kontrgerillaya karşı başlattığı kampanya üzerine açıklamalar yaptı.

K. Maraş TİKP İl Örgütünün açılış töreninde bir konuşma yapan İl Başkanı Av. Haydar Güngör Partinin önündeki görevleri ve çalışma programını açıkladı. Güngör, Milli bağımsızlık ruhuna sahip çıkalım diyerek şöyle konuştu:

"Kahramanmaraş halkı silaha sarılarak Fransız emperyalistlerini Kahramanmaraş topraklarından dışarı attı. K. Maraş halkının bu bağımsızlıkçı geleneği önümüzdeki günlerde de devam edecektir. Partimiz aynı zamanda bu bağımsızlıkçı ruhu temsil etmektedir.

Haydar Güngör konuşmasında doğu ve güneydoğu bölgesindeki tertiplere de dikkat çekerek son günlerde MHP'li fabrikatör ve toprak ağalarıyla sahte solcuların yörede yoğun şekilde silahlandıklarını belirten Güngör Toprak ağası Halil Aslan'ın bir kamyon silahı Elbistan'a sokarken Gücük köyünde yolunu çeviren jandarmaları rüşvetle susturup silahları Elbistan'da komandolara dağıttığını açıkladı.

Güngör konuşması sırasında Halkın Kurtuluşçularının Davutlar köyünde kabile kavgası çıkartarak köyü ikiye böldüklerini ve sahte solcuların son günlerde Hatay üzerinden Elbistan'a silah getirdiklerini açıkladı.

GERÇEĞİN IŞIĞINDA

Zehirleyen maytap fişeği

Doğan Yurdakul

5 Haziran seçimleri öncesinde Ecevit'e Çiğli'de yapılan suikast teşübbüsü ile ilgili davaya, Menemen Asliye Ceza Mahkemesinde bakıldı. Ecevit'e sıkılan, ancak hedefi bulmayıp Mehmet İsvan'ın bacağına saplanan merminin, öldürücü bir zehir taşıdığı duruşmada kanıtlandı.

Suikastın yapıldığı zaman İzmir Valisi ve Emniyet Müdürü, tengaz silahından çıkan merminin, "maytap fişeği" gibi basit bir şey olduğunu açıklamışlardı. Ama nedense, hastanede İsvan'ın bacağından çıkarılan "maytap fişeği" parçalarını alıp yoketmek için de çok gayret sarfetmişlerdi.

Zürih Üniversitesi Tıp Fakültesinin gönderdiği ve Mahkemeye verilen rapor, İzmir Emniyet yetkililerinin o zaman neden o kadar telaşa kapıldıklarını da açıklıyor. Çünkü "maytap fişeği" dedikleri tengaz mermisinin içinde öldürücü bir zehir olan "siyanür" bulunduğu bir kez daha saptanıyor.

Zamanın Emniyet Müdürü, Toplum polisi Müdürü, Mali Şube Müdürü, Birinci Şube Müdür Yardımcısı, suç işleyenleri saklamak, soruşturmayı yanlış yola sevketmek, suç kanıtlarını değiştirmekten yargılanıyorlardı. Duruşmaya gelmediler.

Zamanın İzmir Valisi Turgut Egilmez hakkında ise kamuoyunu yanıltıcı bilgi vermekten dava açılmıştı. O da duruşmaya gelmedi.

Nihayet, Havaalanında Tengaz silahının tetiğini çeken MHP yanlısı Pol-Bir üyesi İsmet Çetin de duruşmaya gelmedi.

İsmet Çetin olaydan sonra silahın mermisinin zehir taşıdığını gizlemek için kovanını Bornova Ortaokulunun tuvaletine atmıştı. Daha sonra yakalanarak tutuklandı. "Adam öldürmeye teşebbüs" suçu, İzmir Valisinin gayretiyle, "tedbirsizlik, dikkatsizlik yahut acemilik yüzünden bir şahsa zarar verme" suçuna indirtildi.. sonra da mahkemece tahliye edildi.

Ama şimdi Menemen Asliye Ceza Mahkemesinde "taamüden adam öldürmeye teşebbüsten" yargılanıyor.

Planlı bir şekilde adam öldürmeye teşebbüs eden kişi serbest dolaşıyor ve mahkemeye gelmiyor. Öldürülmeye teşebbüs edilen kimse zamanın ana muhalefet partisi lideri Bülent Ecevit. Örsan Öymen, Cüneyt Arcayürek gibi tanıkların önünde bu olayın kendine karşı bir suikast olduğunu söylemiş. Zamanın Başbakanı Süleyman Demirel de Ecevit'e yazdığı ünlü mektupta bunun "'seçimlerden fayda ummayan" kişiler tarafından yapılan bir suikast olduğunu tasdik etmiş. Buna rağmen suikastın failleri serbest dolaşıyor. Suikastin arkasında hangi gizli güçlerin bulunduğu açıklanmıyor. Tersine, soruşturmayı yürüten savcı, saldırıya uğrayıp dövülüyor.

Şimdi "DGM" diye yatıp, "DGM" diye kalkan Demirel de, Çiğli olayının sorumlularından biri.

Kendisi o zaman Başbakandır. Ecevit'in İzmir'e gitmesinden kısa bir süre önce neden Çiğli Havaalanına bir Emniyet Amirliği kurulduğunu ve bunun denetiminin doğrudan doğruya İzmir Emniyet Müdürlüğüne verildiğini bilmek zorundadır. Genel Kurmay Başkanlığının bile Türkiye'ye ithal edildiğinden haberinin bulunmadığı tengaz silahlarının, nasıl olup da İzmir Emniyetine gittiğini bilmelidir. Bu silahlardan birinin niçin Havaalanında görevli olan ve koruma görevi olmadığı halde Ecevit'in burnunun dibine kadar girebilen bir polisin eline verilmiş olduğunun izahını da bilmelidir.

Demirel, İsmet Paşa'nın başına Uşak'ta atılan taşın hesabının Menderes'den Yassıada'da sorulduğunu bilir de, Çiğli'de Ecevit'e sıkılan zehirli tengaz mermisinin hesabının da bir gün gelip kendisinden sorulacağını bilmez mi?

Anarşinin kaynağı, işte bu suikastlerin, tertiplerin, cinayetlerin arkasındaki, Demirel ve Ecevit tarafından bilindiği halde halka açıklanmayan gizli ellerdir.

Ha KGB'nin zehirleyen şemsiyesi, ha Kontrgerillanın zehirleyen maytap fişeği. İkisi de aynı cins. İkisinin de hesabı sorulamıyor.

GAZETE BAYİLERİ ANLATIYOR: 102

Hazırlayan: Şenol Konukçu

Söke bayiii

Süleyman Yücesoy: "Sendikamızın olmaması sonucu haklarımızı alamıyoruz"

Dokuz yıldır, Söke'de gazete bayiliği yapmakta olan Süleyman Yücesoy, gazete satıcılığı ve sorunlarıyla ilgili olarak şunları anlattı:

"Gazeteciliğe 1969'da başladım. Daha önce Emniyet görevlisiydim. Çalıştırdığım dükkan Belediyeye ait. Sabah saat 05.00'ten akşam saat 20.00'ye dek çalışıyorum. Çalışmamızın karşılığını alamıyoruz. Hemen hemen hiç tatilimiz yok.

"İlaveli büyük gazeteler haksızlık yapıyorlar. Sabahleyin erkenden gelip, paketleri açıyor, ilaveleri yerleştiriyoruz. Haliyle zaman kaybetmemize neden oluyor. İlave veren gazeteler ilave vermeyen gazetelerle aynı kan veriyorlar. Bu haksızlığın giderilmesi, eşitlik ilkesine uyulması gerekir.

"Kaldı ki kağıt sıkıntısından bahsediliyor. Öbür taraftan ek ilave vererek hem kağıt tüketimini hızlandırıyorlar.

"Sendikamızın olmaması, örgütlenmenin gerçekleştirilmemesi sonucu haklarımızı alamıyoruz. Sosyal güvencemiz yoktur. Sadece Bağ-Kur'a üyeyim. Tüm gazeteci arkadaşların birleşmesinde yarar vardır. Ancak sendikalaşırsak haklarımızı alabiliriz. Örgütlenmezsek alamayız. Doğuda topraksız ve az topraklı köylüleri ağaların ezdiği gibi büyük gazeteler de bizi eziyorlar, sömürüyorlar. Kazançlarını bizim satışlarımızla gerçekleştiriyorlar. Gerçek çalışan biziz. Emeğimizin karşılığını alamıyoruz."

Haftanın sanat olayları

TİYATRO

İSTANBUL

★ Harbiye Şehir Tiyatrosu'nda: VATANSEVERLER. Yazanlar: G.S. Brocks-W.V.Lister. Yöneten: Kemal Bekir.

★ Fatih Şehir Tiyatrosu: BİZLER VE BİZLER. Yazan: Umur Bugay. Yöneten: Metin Deniz.

★ Üsküdar Şehir Tiyatrosunda: ÖLÜ KENTİN NABZI. Yazan: Orhan Asena. Yöneten: Engin Uludağ.

★ Kadıköy Şehir Tiyatrosu'nda AMERIKAN FUTBOLU. Yazanlar Pol Quentin-Georges Bellak. Yöneten: Zihni Kücümen.

★ Devlet Tiyatrosu Atatürk Kültür Merkezinde: 3 Kasım Cuma ve 4 Kasım Cumartesi 20.30'da: MURTAZA. Yazan: Orhan Asena (O.Kemal'den uyarlama).

★ Tevfik Gelenbe Tiyatrosu, Kadıköy İl Tiyatrosu'nda "ÇIPLAKÇI" adlı oyunu sergileniyor.

★ Gönül Ülkü - Gazanfer Özcan Tiyatrosu'nda: YAĞMURDAN KAÇARKEN. Yazan: Melih Vassaf. Yöneten: Selim Naşit.

ANKARA

★ Devlet Tiyatrolarının çeşitli sahnelerinde şu oyunlar sergileniyor: Küçük Sahne: YASALAR VE İNSANLAR - BILLY BUDD. Yazan: Herman Melville. Yeni Sahne: ESKİCİNİN TAZESİ Yazan: Federico Garcia Lorca. Altındağ Tiyatrosu: AYYAR HAMZA. Yazan: Ali bey. Büyük Tiyatro (Cuma ve Pazar): OTHELLO. Yazan: Shakespeare.

★ Nisa Serezli - Tolga Aşkıner Tiyatrosu'nda: DELİ FİŞEK. Yazan: John Patrick. Çeviren: Ali Yalaz. Yöneten: Yalın Tolga.

İZMİR

★ Devlet Tiyatrosu'nda: HADİ ÖLDÜRSENE CANİKOM. Yazan: Aziz Nesin. Yöneten, Bayazıt Gülercan.

BURSA

★ Devlet Tiyatrosu'nda: BESLEME Yazan: Ülker Köksal. Yöneten: Hamit Akıntı

SİNEMA

★ İstanbul sinemalarında haftanın başlıca filmleri şunlar:

Atıf Yılmaz'ın Aytmatov uyarlaması "Selvi Boylum, Al Yazmalım"; Amerikalı Don Taylor'ın güldürüsü "Muhteşem Vurguncu"; Fransız Nadine Trintignant'ın aşk filmi "Balayı"; Fransız Pierre Granier-Deferre'in bir tiyatro uyarlaması "Kafes".

★ Sinema-TV Enstitüsü ve Avusturya Kültür Ofisi, ortaklaşa olarak, 1-9 Kasım arasında, Enstitü salonunda, eski kuşak Avusturyalı yönetmen Willi Forst'ün filmlerini sunacaklar. Programda yönetmenin "Viyanalı Kızlar", "Mona Lisa'nın Çalınışı", "Sessiz Sarkılar", "Festival", "Bel Ami"gibi filmleri bulunuyor.

KARİKATÜR

★ Atatürk Kültür Merkezi'nde açılan ve 63 karikatürcünün yapıtlarının yer aldığı "Çağdaş Türk Karikatürü Sergisi" sürüyor.

★ Sema Ündeğer'in kişisel karikatür sergisi. Anya Manya Kumpanya Tiyatrosu'nda sürüyor.

★ Uluslararası Nasrettin Hoca Yarışmasına katılan karikatürler Tepebaşı Karikatür Müzesi'nde sergilenmeye devam ediyor.

RESİM-HEYKEL

★ CİHAT BURAK'ın Nişantaşı Hobi Sanat Geleri'sindeki resim sergisi bu akşam sona eriyor.

★ CAFER BATER'in suluboya sergisi Nişantaşı Tiglat Sanat Gelerisi'nde bu akşama kadar izlenebilir.

★ HİKMET ONAT'ın İş Bankası kolleksiyonundaki resimlerinden düzenlenen sergi, bankanın Parmakkapı Sanat Galerisi'nde 7 Kasıma kadar açık kalacak.

★ REFİA ERDEN ÇIRAY'ın resim sergisi Akbank Sanat Galerisi'nde 1-15 Kasım tarihleri arasında açık kalacak.

★ Atatürk Kültür Merkezi'nde, "1923'ten günümüze Türk Resim-Heykel ve Seramik Sanatından bir Kesit" adlı sergi açıldı. Sergi Kasım sonuna kadar sürecek.

★ YAPINCAK GÜRERK'in resim sergisi Devlet Güzel Sanatlar Galerisi'nde sürüyor.

★ HÜSEYİN YÜCE'nin resim sergisi Nişantaşı Tiglat Sanat Galerisi'nde açılıyor. Sergi 30 Kasıma kadar sürecek.

★ Güzel Sanatlar Birliği Resim Derneği'nin 62'inci yıl İstanbul resim sergisi, Taksim Sanat Galerisi'nde. 10 Kasıma kadar izlenebilecek.

★ HAKKI ANLI resim sergisi Moda Aydın Cumalı Sanat Galerisi'nde 1-20 kasım tarihleri arasında gezilebilecek.

★ "Sanatta Doğa" adlı sergi, Topkapı Sarayı Minyatür salonunda 26 Kasım tarihine kadar izlenebilecek. Türkiye'de Doğayı Koruma Vakfı'nın öncülüğü ile düzenlenen sergi, Topkapı Sarayı Müzesinden seçilen doğayı konu alan resimlerden oluşuyor.

★ HASAN AKIN'ın resim sergisi Ankara Galeri Evren'de 7 Kasıma kadar açık kalacak.

★ Türkiye İş Bankası Bursa sanat galerisindeki Anadolu sergileri 1 Kasım Carsamba günü sona erecek.

OPERA-BALE

★ Atatürk Kültür Merkezi'nde 31 Ekimde "Dört Bale" adlı gösteri var. Bartok'un "Harika Mandarin"i, Ravel'in "Anılar"ı, Copland'ın "Kavak Yeli" Çaykovski'nin "Balanchin'e Armağan" adlı baleleri şef Pino Trost yönetiminde sergilenecek. Dekorlar Osman Şengezer, koreografi ve sahneye koyan Todd Bolender'e ait.

★ Yine Atatürk Kültür Merkezi'nde Beethoven'in "Fidelio" operası sergilenecek. Dekor ve kostümleri Seza Altındağ'a ait olan operanın koro şefliğini Gökçen Irmak, orkestra şefliğini Michel Anguelo yapıyor.

KONSER

★ İstanbul, İtalyan Kültür Merkezinde, 1 Kasım'da, Trieste Üçlüsü'nün konseri var.

★ Atatürk Kültür Merkezi'nde 5 Kasım Pazar, 11.15'de Nevzat Atlığ yönetimindeki Klasik Türk Müziği Korosu'nun konseri var.

KONFERANS

★ Sinema-TV Enstitüsü'nde 2 Kasım'da Prof. Dr. Ludvig Gesek, "Avusturya Sinemasının 70 Yılı" konulu bir konferans verecek.

Orhan Kemal Gecesinden bir görünüş. Mehmet Çerezcioğlu öykü okurken.

İzmir'de Orhan Kemal gecesi yapıldı

● İşçi sınıfının büyük yazarı bir kez daha anıldı

TUĞRUL TANSUĞ

İzmir Devlet Tiyatrosunun düzenlediği sanat gecelerinden ikincisi, Orhan Kemal Gecesi 22 Ekim Pazar akşamı yapıldı. Kalabalık bir izleyici topluluğunun katıldığı gecede, Orhan Kemal'in eserlerinden örnekler verildi, yazarın sanatı ve kişiliği üzerine konuşmalar yapıldı.

İlk olarak, Tiyatro sanatçısı Türker Tekin, ünlü yazarımızın "Sarhoşlar" adlı öyküsünü oyunlaştırarak sundu. Ardından Devlet Tiyatrosu sanatçılarından Emel Atasoy, yoksulluk yüzünden okulunu bırakmak zorunda kalan bir genç kızın ikilemini anlatan "Önce Ekmek" adlı öyküyü okudu. Mehmet Çerezcioğlu ise, "Ekmek, Sabun ve Aşk" isimli öyküyü geceye getirdi.

Gecede Orhan Kemal'in romanlarından da örnekler verildi. Devlet Tiyatrosu sanatçısı Ayberk Çölok, yazarın köy insanlarını, kent - köy çelişkisini, sanayi ve makina tarımı bölgelerindeki insafsız çalışma koşullarını, sömürülen emekleri sergilediği ve baş eserlerinden biri olan "Bereketli Topraklar Üzerinde" adlı romanından bir bölüm okudu. Ertan Dinçer de Orhan Kemal'in çocukluğunu, Suriye yıllarını, Adana'daki ortaokul öğrenciliğini, ilk iş serüvenlerini, yaşam güçlüklerini anlattığı "Baba Evi" romanından bir parçayı izleyicilere aktardı.

Gecede eleştirmen Mehmet H. Doğan ile yazar Nurer Uğurlu birer konuşma yaparak Orhan Kemal'in kişiliğini ve sanatını anlattılar.

Mehmet Doğan konuşmasında, Orhan Kemal'in emekçi halkın içinden geldiğini ve işçi sınıfını, fabrika işçisini hikayeye sokan ilk yazar olduğunu söyledi. Doğan, Orhan Kemal'in Türk romanında ve hikayesindeki yerini özetledi. Nurer Uğurlu, Orhan Kemal'le ilgili bazı anılarını da aktardığı konuşmasında, Orhan Kemal'in işçi sınıfının gerçek yazarı olduğunu vurguladı.

Gecenin sonunda Sönmez Atasoy, Orhan Kemal'in Fikret Otyam'a yazdığı, ülkenin ve kendinin sorunlarına değindiği bir mektubu okudu.

Konuşmacıların da belirttiği gibi, geceye Orhan Kemal için söylenebileceklerin ancak pek azı sığdırılabildi. Fakat herkes, bütün ömrünü halkının romancısı olmaya adamış Orhan Kemal'i bir kez daha saygıyla andı.

İzmir Devlet Tiyatrosunun düzenlediği "Sanat Geceleri"nden üçüncüsü 5 Kasım'da yapılacak. Bu gece "Aziz Nesin Gecesi" olarak düzenleniyor.

İlginç bir sergi

"Mimari miras savurganlığı"

MERT EGEMEN

Yapı Kredi Bankası Galatasaray Sanat Galerisinde Perihan Balcı'nın "Mimari Miras Savurganlığı" adlı fotoğraf sergisini ilgiyle izledik.

Perihan Balcı 1974 yılında hazırladığı yine aynı adlı kitapla, bu konuda ilgi çekmişti. O günden bu yana, 22 sergi açtı. Bu sergileriyle, binlerce yıllık eski Türk mimarisinin en güzel örnekleri olan yalı, ev ve yapıların büyük bir ilgisizlikle kıyıma uğraması ve yokedilmesi ile mücadele etti.

Avrupa'da aynı amaçla kurulmuş olan "Europa Nostra" ile birlikte çalışan "Türk Tarihi Evleri Koruma Derneği"ni kurdu. 1975 yılında açtığı bir sergi Avrupa Konseyi tarafından yılın mimari miras yılı olarak kabul edilmesiyle Paris'e gönderildi. Bu yılın başına kadar Paris'te kalan sergi şimdi de İngiltere'de çeşitli kentleri dolaşıyor.

İstanbul'daki sergi nedeniyle kendisiyle görüştüğümüz Perihan Balcı'nın görüşleri şöyle:

Sergiden iki fotoğraf: Bakırköy'den bir sokağın eski durumu (yukarda) ve yeni görüntüsü (sağda).

"Memleketimizdeki sosyo - ekonomik nedenler, sanayileşmenin kentlerde oluşması, İstanbul gibi büyük kentlerimize kırsal bölgelerden akın, kişisel ve parasal sorun bilinçsizlik ve sorumlukların ilgisizliği, kent düzeyinde büyük bir mimari patlama yaratıyor. Konutlar, aynı arsada bir aile yerine 20 aileyi içine alacak biçimde gelişiyor. Kentlerin görünümü tümüyle değişiyor. Tarihsel bölgeler çevresiyle birlikte değişime uğruyor. İstanbul artık sanayi bölgesi olmuştur. Bütün fabrikalar kentin çevresinde yapılmış, bu nedenle kentin havası kirlenmiş, denizi kirlenmiş, kent kirlenmiştir. Kentin eski mimari görünümü bozulmuş, plansız bir yerleşme merkezi haline gelmiştir. Binlerce yıllık tarihsel geçmişi olan bir kentte, bu korkunç bir yönelimdir.

Yugoslavya'nın Ohri kentinde eski bir Türk sokağını, Unesco'dan yardım alarak onarıp halka sergileyen Yugoslavya halkı bizim yapamadığımızı bize yapmıştır.

Perihan Balcı'ya Mimari miras savurganlığına karşı bu önemli mücadelesinde başarı dileyerek ayrılırken, kurucusu olduğu derneğin şu günlerde Akbıyık semtinde Beştekar Hamamizade İsmail Efendinin evinin, müzik müzesi yapılmak üzere tahsis edilmesine uğraştığını öğrendik.

7den 70e spor... 7den 70e spor...

Dünya Cimnastik Şampiyonasında

Yer hareketlerinde ABD'li Thomas sürpriz yaptı

19. Dünya Cimnastik Şampiyonasına Strasburg'da yapılan müsabakalarla devam edildi.

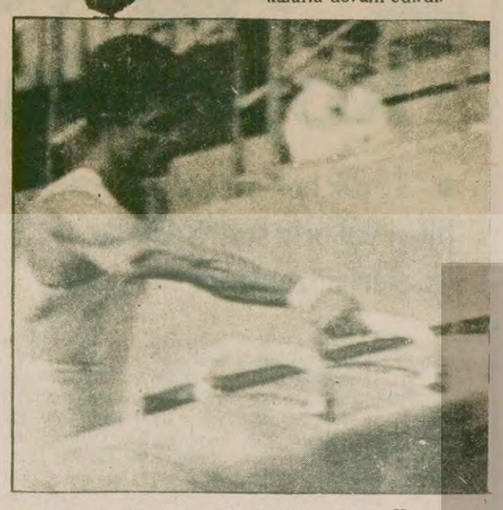

Yer hareketlerinde ikinci olan Japon Kasamatsu, kulplu beygir aletinde hareketlerine başlarken.

Çeşitli dallarda yapılan müsabakalarda Japon cimnastikçileri oldukça başarılı sonuçlar elde etti. Özellikle atlama beygiri ve paralel hareketlerinde zor hareketleriyle alkış toplayan Japon cimnastikçileri bu dallarda birincilik alarak başarılarını sürdürdüler.

Müsabakalarda dereceye giren sporcular şöyle:

Yer Hareketleri:
1- Thomas (ABD)
2- Kasamatsu (Japonya)
3- Didiyatin (Sovyetler Birliği)

Kulplu Beygir
1- Zoltan Magyar (Macar)
2- E.Gienger (Batı Almanya)

Halka
1- Andrainov (Sovyetler Birliği)
2- Didiyatin (S.Birliği)
3- Grecu (Romanya)

Atlama Beygiri
1- Şihimuzu (Japonya)
2- Andainov (S.Birliği)

Fenerbahçe-Diyarbakırspor maçı bugüne ertelendi

İSTANBUL

Dün İstanbul'da oynanması gereken Fenerbahçe-Diyarbakırspor I.Türkiye Ligi karşılaşması kötü hava şartları nedeni ile bugüne ertelendi.

Maçın hakemi Talat Tokat ve yardımcıları Yavuz Bozada, Cahit Akalın saat 13.30'da İnönü Stadına çıkarak, zeminin futbol oynamaya müsait olmadığını açıkladılar. Talat Tokat daha sonra Fenerbahçe Kulübü Genel Sekreteri Yüksel Günay ve Teknik Direktör Necdet Niş'e iptal kararını açıkladı. 24 saat içinde yetkinin kendilerine ait olduğunu belirten Talat Tokat, "Şayet yarın da hava koşulları böyle giderse maçı son kez erteler ve konuyu Futbol Federasyonunun yetkisine bırakırız" dedi ve Fenerbahçe-Diyarbakırspor maçını bugün saat 15.00'e ertelediğini açıkladı.

Galatasaray Fenerbahçe maçında bir pota altı mücadelesi.

Galatasaray 104 Fenerbahçe 92

GALATASARAY 104 - FENERBAHÇE 92
SALON: İstanbul Spor Sergi Sarayı
HAKEMLER: Nejat Duran, Melih Erden
GALATASARAY: Utku (11), Hüseyin (26), Can (12), Fuat (19), Nusret (14), Steve (22).
FENERBAHCE: Hakan (2), Kzenevic (12), Apostel (6) Majak (0), Ferhan (22), Ömer (21), Osman (12), Halil (12), Coşkun (3)

BEŞİKTAŞ 68 — DSİ SPOR 61
SALON: Spor Sergi Sarayı
HAKEMLER: Oktay Üner, Erdinç Elmastaş
BEŞİKTAŞ: Hoçard (24), Abdullah (10), Erman (22), Vedat (0), Tunç (4), Mehmet (0), Ahmet (2), Polat(2).
DSİ SPOR: Timur (14), Aydın (8), Morris (23), Azmi (0), Mete (6), Erdinç (4), Bekir (2), Polat (2).

Deplasmanlı Voleybol Liginde

SSK:1-Vinleks:3

S. SİGORTALAR 1
VİNYLEKS 3
HAKEMLER: Atilla Bostancıoğlu, Tuncer Tekintürk.
SOSYAL SİGORTALAR Harun, Lobomir, Zekai, Merve, Erol, Murat.
VİNYLEKS: Yusuf, Can, Levent, Faruk, Dünya, Hikmet
SETLER: 15—2, 12—15, 9—15, 9—15

ALTINYURT 3
DENİZGÜCÜ 0
SALON: Anadolu Spor Stesi
ALTINYURT: Ünsal, Eşref, M. Ali, Deniz, Mithat Mehmet.
DENİZGÜCÜ: Galip, Kemal, Adnan, Atilla, Engin, Deniz, Hakan, K.Kemal, Tevfik.

B.BORONKAY 3
KARŞIYAKA 0
SALON: Anadolu Spor Stesi
B.BORONKAY: İliev, Murat, Ahmet, Veysi, İsmail, Hüseyin, Sami, Serap.
KARŞIYAKA: Elvio, Mustafa, Şükrü, Mehmet, Raif, Yusuf, Antonia, Erol, Zeki, Aziz.

Maltepe'nin İETT'yi 3—0 yendiği maçtan bir görünüş.

O.RENAULT 3 - DSİ SPOR 2
Salon: Bursa Atatürk Spor Salonu
O.RENAULT: Orhan, Branko, Müfit, Korkut, İlhan, Reha,
DSİ SPOR: Nejdet, Muhsin, Kahraman, Serdar, Fatih, Özdemir.
SETLER: 6/15, 9/15, 18/16, 15/2, 15/9

TAÇSPOR 3 - GALATASARAY 0

SOSYAL SINIFLAR VE SPOR
13 ALİ GÜR
19 Mayıs Spor A. Öğretim Üyesi

Modern Olimpiyatlar ve kurucusu Baron Pierre de Coubertin

Yakın zamanlarda ve günümüzdeki sporun özünü ve niteliğini daha iyi kavrayabilmemiz için modern spora değişik yönlerden katkıları olmuş ünlü kişilerin nereden başlayarak nereye ulaştıklarını eleştirisel bir gözle bakmak gerekir.

Kapitalist batı uygarlığı rekabet üzerine kurulmuştur. Rekabet ekonomik alanda, üretim biçimindeki temelde başlar. Ve toplumun her katına, üst yapıdaki her görünüşe, ideolojisine siner. Bu acımasız rekabet içinde birçokları ve özellikle işçi, emekçi sınıfı ve onların çocukları için toplum içinde saygın bir yer kazanmak çok sınırlı ve hatta olanaksızdır. İşçi, emekçi sınıfı ve dar gelirli halkın bel bağladığı milli piyango, spor toto ve türlü çeşitli umutlar v.b. gibi tüm halk çocuklarının spor yoluyla ün yapma özlemleri, umutları da bu rekabetin dürtüklediği bir duygudur.

Temeli rekabet olan ve bu rekabeti tüm acımasızlığıyla sürdüren bir toplumsal yapıda barış, kardeşlik çağrılarının ardında gizli olan amacı ortaya sermemiz gerekir.

Baron Pierre De Coubertin'in eski olimpiyatları canlandırma fikrini bize ilk sunulan şekliyle şöyle özetleyebiliriz: "Beden eğitimine pedagojik bakımdan yüksek bir değervermek, fikrin ve bedenin istek ve ihtiyaçları arasında gerçek bir denge ve uyuşum sağlamak, beden eğitiminin bütün toplumları aynı ölçüde ilgilendiren bir kültür görevi olduğu görüşünü geçerli hale getirmek üzere çaba harcamak."

"Coubertin, daha başından olimpik oyunların kaderini her türlü politik ve aşırı milliyetçi etki ve katkılardan, ekonomik kaygılardan uzak tutmayı düşünmüştü. Komitenin kuruluşunda ele alınan birleştirici esaslardan biri bütün üyelerin eşit haklara sahip olmasıdır..."

"Milletlerarası komite, hükümetlerin bir tür vesayetini, dolayısıyla müdahalesini gerektireceği düşüncesiyle, devlet kasasından görülecek her türlü yardımdan kaçınarak işleri yürütmek için gereken mali imkanların ancak üyelerin kişisel varlıkları ve özel kuruluşların bağışları ile sağlanmasını da örgörmüştür." (1)

Oysa Mc. İntosh, Baron Pierre De Coubertin'i şöyle anlatıyor: "Bir çok Fransız gibi o da 1871 de Almanlara karşı kaybettikleri savaştan çok fazla etkilenmişti. Bu türden askeri yenilgiler gelecek kuşakların fizik ve moral eğitimine ilgiyi uyandırır. Coubertin de daha genç yaşlarından itibaren Fransız okul sisteminde bir reform yapılması gereğine inanmıştı. Bir İngiliz romanı olan Thomas Hughe'un 'Tom Brown'ın Okul Günleri'ni okuduğu zaman henüz lise öğrencisiydi. Bu eğitim romanına büyük saygı ve sempati duyduğunu daha sonraları belirtmiştir. Yirmi yaşlarında iken İngiltere'ye gitti ve Rugby okulunu ziyaret itti."(2)

Baronun İngiliz eğitim sistemine olan ilgisi ve merakı, İngiliz okul sporunun Fransız liselerine getirilmesinin başlangıcı oldu. Her yeni fikir, her yeni buluş gelişip oluşuncaya kadar kuşkusuz bazı aşamalardan geçer. Bu değişik aşamalardan dolayı o buluş sahibini horlamak haksızlık olur doğal olarak. Ancak o fikir için saptanan amaç yani çıkış noktası, kişiye motif olan şey ve varılmak istenen hedef çok çok önemli o kişi hakkında bir kanıya varmamız için.

(Devamı edecek)

Dipnotlar: 1- Cemal Alpman, Eğitimin Bütünlüğü İçinde Beden Eğitimi ve Çağlar Boyunca Gelişimi Sayfa 209.

2- G. Patrikson, İdrottens Historia, Sayfa 35

İlk Olimpiyat Komitesi (1896): Soldan sağa, Dr.W.Gebhard (Almanya), Baron Pierre de Coubertin (Fransa), Jiri Gutha (Çek), D. Bikelas (Yunanistan), Fr. Kemeny (Macaristan), general A. Von Boutowsky (Rusya), general Viktor Balk (İsveç).

1.Türkiye Ligi toplu sonuçları

Fenerbahçe - Diyarbakırspor (İptal)
Beşiktaş 2 - Kırıkkalespor 0
Samsunspor 0 - Trabzonspor 1
Ordusporı 1 - Boluspor 0
Eskişehirspor 2 - Altay 2
Adanaspor 1 - Göztepe 2
Adana Demirspor 0 - Zonguldakspor 0
Bursaspor - Galatasaray (İptal)

2.Türkiye Ligi toplu sonuçları

Beykoz-Ank.D.Spor	0—0
Vefa-Sebat Gençlik	1—0
Konya İ.Y.-Isparta	2—1
Sakaryaspor-Elazığ	2—1
Aydınspor-Tekirdağ	0—0
Sivasspor-Rizespor	1—0
Tirespor-Şekerspor	0—3
Edirne-G.Birliği	1—0
Gaziantep-Karabük	1—0
Denizli-Sarıyer	3—1
Kocaeli-Esk.D.Spor	1—0
Düzcespor-Konya S.	0—0
Bandırma-Antalya	2—1
Mersin İ.Y.-Balıkesir	1—1
Kayserispor-Urfa	4—0

3.Türkiye Ligi toplu sonuçları

İst.spor-Karşıyaka	İptal
K.Gümrük-Manisa	2—0
Altınordu-Lüleburgaz	0—0
İzmirspor-Galata	5—1
Tokatspor-Çorum	1—0
Hatayspor-Giresun	1—1
Tarsus İ.Y.-Erzurum	4—0
Malatyaspor-Petrolofis	2-1
K.Ereğlispor-İsk.spor	3—1
Uşakspor-Yeşilova	1—0
Ödemiş-Kırklareli	3—0

3.Türkiye ligine terfi maçları sonuçları

Barbaros 1—Yeşildirek 0
Süleymaniye 2—İzmir Demirspor 1
Eyüp 3—PTT
Alibeyköy Adalet 4—Taksim 2
Anadolu 1—Yedikule 1
Kasımpaşa 3— Muğlaspor 1
Hacettepe 1—Hasköy 0

Zonguldak Kilimli Bucağında iki polis iki kişi tarafından otomatik silahlarla öldürüldü

● Nikahı basan 5 faşist eğtim enstitüsü öğrencisini öldürdü
● Cibali'de denizden elleri ve ayakları bağlı bir erkek cesedi çıkarıldı

HABER MERKEZİ

Zonguldak'ın Kilimli Bucağının Karadon sitesindeki Madenciler Lokalinde silah araması yapan güvenlik görevlilerine otomatik silahlarla ateş açıldı.

Olay dün saat 16.00 sıralarında söz konusu lokalde bulunduğu belirlenen, daha önce karıştığı bir olay nedeniyle tutuksuz olarak yargılanan Süleyman Çağdaş adlı bir kişinin yakalanması sırasında meydana geldi.

Lokalde polisler tarafından yakalanarak dışırıya çıkarılan Süleyman Çağdaş'ın arkadaşı olduğu belirlenen iki kişi otomatik silahlarla ateş açtı. Bu sıradaMehmet Kurnaz ve Hasan Yazgan adındaki polis memurları aldıklır yaralar sonucu olay yerinde öldüler. Süleyman Çağdaş adlı sanıkta başından ağır şekilde yaralandı.

Ateş açanların kimliklerinin belirlendiği ve aramaların sürdürüldüğü bildirildi.

ECEVİT VALİ NEVZAT AYAZ'A BAŞSAĞLIĞI MESAJI GÖNDERDİ

İki polisin öldürülmesi olayı ile ilgili Başbakan Bülent Ecevit'in Zonguldak Valisi Nevzat Ayaz'a gönderdiği mesaj şöyle:

"İki polisimizin görevlerini yaparken şehit edilmelerinden derin üzüntü duydum. Şehit polislerimiz Mehmet Kurnaz ve Hasan Yazgan'ın ailelerinin, arkadaşlarının ve sizin acılarınızı yürekten paylaşıyorum.

Bu cinayeti işleyenlerin biran önce yakalanmaları için her çabanın gösterileceğine inanıyor ve bunu bekliyorum."

SİVAS'TA

Sivas Eğitim Enstitüsü öğrencilerinden Yunus Şendeniz'in nikah törenine saldıran komandolar bir öğrenciyi öldürdü, iki öğerenciyi de ağır yaraladı.

Düğün salonuna saldıran eli silahlı komandolar, baskın sırasında Ruhi Özveren adlı öğrenciyi olay yerinde öldürdüler. Adem Akın ile Ali Rıza Altınay adlı öğrenciler de yaralanarak hastaneye kaldırıldı.

Silahlı baskını düzenleyen komandolardan dört kişi yakalanarak gözaltına alındı. Öldürülen gencin cenazesi yapılacak bir törenle toprağa verilecek.

İSTANBUL'DA

● Ortaköy'de bir ilaç fabrikasının önünde bildiri dağıtırken yakalanan 10 kişi'den birinin üzerinde Astra marka bir tabanca, bir şarjör ve 4 mermi bulundu. Necati Evirgen adlı kişi ilk sorgusundan sonra tutuklandı.

● Dün gece saat 21.30 sıralarında Pendik, Ankara asfaltı üzerinde bildiri dağıtan 10 kişilik bir grup, bildirilerini almıyan öğretmen Hayri Öztekin'i dövdü.

● Ayrıca dün gece saat 23.00 sıralarında Siyavuşpaşa Dikmeciler sokakta İrfan Algan adlı bir şahıs, sol koltuk altından tabanca ile vurularak öldürülmüş halde bulundu. Ceset morga kaldırıldı.

● Türkiye Öğretmenler Bankası Harbiye şubesi dün gece kimlikleri belirlenemiyen kişilerce, pencere demirleri kesilerek soyuldu. Soyguncular kasadan 25 bin lira para, iki masa saati alarak kaçtılar.

Olayla ilgili soruşturmaya başlandı.

● Dün Cibali'de odun iskelesi önünde, denizden iskelet haline gelmiş bir erkek cesedi çıkarıldı. Yetkililer cesedin ellerinden ve ayaklarından bağlı olduğunu, otopsi için Adli Tıp Merkezine getirildiğini ve soruşturmaya başlandığını açıkladı.

● Bostancı'da da dün Soner Sezen adlı bir işçinin otomobille çiğnenmiş cesedi bulundu.

Korutürk...

(Baştarafı 1. Sayfada)

"Bu görüş ve önerilerin uygulamaya konulabilmesi için tek meşru olanak demokratik rejim mekanizmasıdır. Bu mekanizmanın dışındaki tüm yollar ve yöntemler gayri meşrudur."

Cumhurbaşkanı Fahri Korutürk'ün mesajı özetle şöyledir:

DURUMU ÇOK KÖTÜ GÖSTERENLER DE TOZPEMBE GÖSTERENLER DE HATALI

"Demokratik yaşamımızın vazgeçilmez unsurları olan siyasi partilerimizin, sorunların cevaplarının verilmesinde birleşebilecekleri asgari müşterekleri arayıp bulmalarının zamanı çoktan gelmiştir. Bugünkü koşullarda kısa dönemle siyasal plan ve strateji uğruna Türkiye'nin içinde bulunduğu sorunları abartarak, yurttaşları umutsuzluğa ve karamsarlığa sokmanın ya da sorunlarımızın çözümünü tozpembe hayaller ile değerlendirmenin hiç kimseye uzun sürede bir yarar sağlamayacağı açıktır.

YAKIN VE ORTA DOĞU'DA BÖLGE DIŞI MİHRAKLARIN OYUNLARI

"Aziz vatandaşlarım, Cumhuriyetin kuruluşundan bu yana devletimizin temel siyasetine 'Yurtta barış, cihanda barış' ilkesi ışık tutmuştur. Bu ellibeşinci yıldönümünde başta siyasi partilerimiz olmak üzere tüm vatandaşlarımızın bütün dikkatlerini bu ilke üzerinde teksif etmeleri gerekmektedir. Yakın ve Orta Doğu diye adlandırılan bölgede son zamanlarda meydana gelen gelişmeler ülkemiz bakımından yakinen ilgilenilmesi ve çeşitli yönlerden değerlendirilmesi gereken bir nitelik arzetmektedir. Bölge ülkelerinde bozulan iç barış giderek, bu ülkelerin bütünlüklerini tehlikeye düşürecek ölçülere varmakta, bölgenin siyasal coğrafyası çeşitli bölge dışı mihraklarca şu veya bu şekilde değiştirilmeye çalışılmaktadır. Türkiye Cumhuriyeti, bölgenin en güçlü devletlerinden biri olarak bu gelişmelerden gerekli sonuçları çıkarmalı, aynı oyunların kendi sınırları içinde sahneye konulmasına meydan vermemelidir.

DEMOKRASİ DIŞI TÜM YOLLAR GAYRİ MEŞRUDUR

"Bunun için memleketimizin kaderi üzerinde söz sahibi olan siyasi kadrolarımız yapıcı bir yaklaşımla herşeyden önce bozulmak istenen iç barışı tesis ve korumada birleşmelidirler. Bu gerçeği teşhis ederek bir ağızdan ilan etmede geçirecek zamanımız kalmamıştır. Türkiye'de uzunca bir süredir uyguladığımız açık demokratik rejim her sorunun ortaya konulabildiği, tartışılabildiği, bunların çözümlerinin aranabildiği bir rejimdir. Ulusumuzun çeşitli sorunları ile ilgili olarak değişik görüşlerin var olması, başka başka çözümlerin önerilmesi, birbirinden farklı yöntemlerin benimsenmesi tabiidir. Ancak, bütün bunlar, Anayasamızın çizdiği sınırlar içinde değerlendirilmek zorundadır. Bu görüş ve önerilerin uygulamaya konulabilmesi için tek meşru olanak demokratik rejim mekanizmasıdır. Bu mekanizmanın dışındaki tüm yollar ve yöntemler gayri meşrudur.

PARTİLERİMİZ SÜRATLE İŞBİRLİĞİNE GİTMELİ

"Ülkemizde son yıllarda süregelen anarşik olaylar ve terörist eylemler dünyanın demokratik rejimle yönetilen pek çok ülkesinin de ortak sıkıntısıdır. Ancak, üzerinde dikkatle durmamız gereken gerçek şudur ki, yurdumuzda meydana gelen bu olaylar, yalnızca bir grup gözü dönmüş, insanlık duygusundan yoksun kimselerin şuursuzca giriştikleri eylemlerden ibaret değildir. İç ve dış düşman çevrelerce tezgahlanan bu eylemler, artık iyice anlaşılmıştır ki, milletimizin ve devletimizin bütünlüğüne yönelik eylemlerdir ve uzun yıllardır sinsi bir şekilde sürdürülen çalışmaların planlı bir şekilde uygulanması ile sıkı sıkıya bağlantılıdır. Halkın desteğine sahip olamayacaklarını anladıkça şiddet ve tedhiş hareketlerini artırmaya yeltenenler, kesinlikle ifade etmek isterim ki, nereden kaynaklanırlarsa kaynaklansınlar, karşılarında devleti bulacaklar ve ergeç Türk milletinin azmi ve iradesinin karşısında silinip gideceklerdir.

"Ülkemizi ve devletimizi bölmeye ve özgürlükçü demokratik rejimi yok etmeye yönelik tutum ve davranışlar karşısında siyasi partilerimizin süratle çözüm aramalarını ve bu konuda kısa sürede sonuç alacak bir işbirliği içine girmelerini halkımız artık özlemle beklemektedir.

ANARŞİYİ ÖNLEYECEK YASAL ÖNLEMLER ALINMALI

"Değişen sosyal ve siyasal şartların karşısında kanunlarımızın, zaman zaman Anayasamızın öngördüğü özgürlükçü demokrasiyi ve devletimizin bütünlüğünü korumada yetersiz kaldığı da düşünülebilir. Bu takdirde, kaynağını Türk milletinin iradesinden alan TBMM'mizin hür demokratik rejimi ve devletimizin bütünlüğünü korumak için gerekli yasal önlemlerin anayasal sınırlar içinde alınacağı ortamı sağlamada tereddüt etmemesi gerekir. Değerli senatör ve milletvekillerimizin, yasama görevine başlarken yapmış oldukları andın da gereği olan bu görevi yerine getireceklerine inanıyorum.

"Böylece, gelişen olaylar karşısında idarenin ve güvenlik kuvvetlerinin etkinliği ve yargı organlarımızın demokratik rejimimizi korumaktaki kararlılığı olumlu ve mutlu sonuçlarını kısa dönemde verecektir.

"Demokratik parlamenter sistemlerde siyasi partilerin zaman zaman iktidar ya da muhalefet görevi yapmaları, bu rejimin işleyişinden kaynaklanan bir husustur. Bu sistemin kazaya uğramasını önlemek, siyasi partilerimizin temel görevidir. Bu nedenle, zor dönemlerde zaman zaman Batı demokrasilerinde görüldüğü gibi, siyasal görüş bakımından çeşitli eğilimlere sahip olan partilerimizin verimsiz çekişmeleri bir vana bırakarak, herşeyden önce rejime sahip çıkmakta gecikmemeleri gerekir."

ÖZGÜRLÜKLER KÖTÜYE KULLANILMAMALI

"Özgürlüklerin kötüye kullanılmasına meydan verilmemelidir. Kanun hakimiyeti kesinlikle korunmalı ve onun dışına çıkanlar gene kanunun adil hükümlerine tevdi edilmelidir. Anayasamızın tanımış olduğu geniş özgürlüklerin kullanılması, bizzat Anayasa tarafından güvence altına alınmıştır. Ancak, bunların devletimizin bağımsızlığını, vatanımızın ve milletimizin bütünlüğünü ve insan haklarına dayanan demokrasimizi tahribe yönelmiş bir biçimde kullanılmasına asla müsaade edilemez.

"Yurdumuzda huzur ve güven sağlandıktan sonra ekonomik sorunlarımızın ve dar ve sabit gelirli vatandaşlarımızın çekmekte oldukları geçim sıkıntısının çok daha kolaylıkla çözümlenmesi mümkün olacaktır. Böylece, toplum, sorunların demokratik rejim içinde süratle çözümlenebileceğini görecek ve ulusumuz kısa zamanda layık olduğu esenlik ve mutluluğa kavuşacaktır.

"Türk ulusunu mutluluğa götürecek yolda siyasi partilerimiz arasındaki yakınlaşmanın sağlanmasında lider kadrolarının bana yardımcı olacaklarına inanıyorum."

Kontrgerillaya karşı tepkiler sürüyor

Çağdaş Sahne Kültür Merkezi Yönetim Kurulu

Kontrgerilla türü örgütler yasadışıdır

3 Şubat 1978 tarihli basın toplantısında Ecevit şunları şöylüyordu:

"Yaptığım araştırmalara göre Türkiye'de devletçe düzenlenmiş Kontrgerilla yoktur. Yani Kontrgerilla devletin güvenlik kuvvetleri arasında yoktur. Ancak öyle anlaşılıyor ki evvelce, devlet görevlerinde bulunmuş kimselerin, yapmış oldukları yanlış tanımla ve bir adlandırmanın ardında bir yanlış yorumlamanın da bulunduğu bellidir. Bu yanlış yorumlamayı yapanların yanlış uygulama yaptıkları da bellidir."

Ecevit'in "Bir takım devlet görevlilerinin yanlış yorumları" ile oluştuğunu söylediği Kontrgerilla türü örgütler yasa dışı örgütlerdir. Yani diğer tüm kurumları belli bir yasanın-toplum adına parlamentonun yaptığı yasanın-hükümlerince kurulan: görevleri, yetkileri, iç işleyiş kuralları ve öteki kurumlarla ilişkileri yasalarla belirlenen devlet mekanizması içinde, bu tipten olmayan bir örgüt kuruluyor. Onu oluşturanlar, bunu kişisel amaçlar için değil, devletin çok daha etkili görev yapması için yapıyorlar. Kontrgerilla bağlamında düşünürsek "devlet" in yasal olarak yapamadığı, ama yapılmasını gerekli gördüğü "iş"leri yapmak için baş vuruyorlar bu yola, Parlamento'dan yasal imkan istenmiyor, "yorumla" yetiniliyor. Asıl ilginç yan, bu "yorum"a dayalı uygulama, yasalarla çelişse bile, genel devlet mekanizmasının teorik olarak yasalarla, tüzüklerle belirlenen iç işleyişi bozulmuyor. Yasa dışı örgüt pekala kendi aralarında kurallı bir "çalışma düzeni" kurabiliyorlar. Devletin hukuki varlığı değişmiyor ama bu hukuki varlık altındaki gerçeklik kendi kendisini değiştiriyor. Varlık gerekçesini "Meşruluğunu", geçerli hukukta, yasa sisteminde bulan, bunlara uyarlı olarak oluşturulduğu söylenen "devlet" artık hukukun dışında oluşturuyor kendisini. Hukuk ile, yasa ile bağını koparıyor, Bu bakımdan parlamento istediği kadar yasaları değiştirsin, "devlet gerçekliğini" değiştirmiş olmuyor.

Ecevit'in Kontrgerilla türü olayların nasıl önlenebileceğine ilişkin yaklaşımda, devletin haldeki nesnel gerçekliği gözetilmeyerek, seçimle kurumların denetim işlevini hala sürdüreceği var sayılmakta, buna göre önlemler düşünülmektedir:

"Her ne gerekçe ile olursa olsun hiçbir kimseye devletin denetimi ve sorumluluğu dışında kamu görevi yapma, güvenliği sağlama yetkisi tanınmayacaktır. Bu gibi önemli ve hassas yetkilerle ve görevlerle donatılan herkes, çok etkin bir demokratik denetim altında, demokratik hukuk devleti denetimi altında tutulacaktır."

Kontrgerilla adını verdiğimiz örgütün bilinen yöntemleri ile yaptığı "önemli" ve "hassas" görevleri yapacak bir kurum olacak, fakat bu kurum "çok etkin bir demokratik denetim" altında tutulacak. Söylenen bu.

"Demokratik Hukuk Devleti"nde bu "çok etkin" denetimin parlamento ve Hükümet tarafından yapılacağı varsayılır.

Geçmişteki Kontrgerilla uygulamalarında, o zamanki hükümetin açık, parlamentonun sessiz, örtülü onayının olduğu bilinmektedir.

Eğer içten burjuva demokratlar "çok etkin demokratik denetimin" gereğinden söz ederken devlet mekanizması içinde doğabilecek olan Kontrgerilla türü oluşumları kesin olarak önlemek istiyorlarsa, eğer bu tür oluşumları kendi kaderini belirleme hakkının kesin bir ihlali, yok sayılması eğilimi olduğunu görebiliyorlarsa ve çağımızdaki siyasal gelişmelerin genel görüntüsü dikkate alındığında bir takım devlet kurumlarının üst yöneticilerinden ve büyük ekonomik güç sahiplerinden oluşan seçkin bir azınlığın giderek toplumların elindeki her tür karar alma imkanlarını kendi ellerinde toparlamaya başladıklarını ve böylece toplumları güdülen sürüler haline getirebildiklerini gözlemleyebiliyor ve bu sürecin nedenlerini az çok kavrayabiliyorlarsa: "etkin demokratik denetim" lerin, parlamentolar eliyle, hukuki düzenlemeler yoluyla değil, bizzat toplumun yeni bir siyasal-toplumsal örgütlenmesiyle ve bu örgütlenme içinde işlerliğe konulacak fiili güçlere sahip olunmasıyla sağlanabileceğini kabule hazır olmalıdırlar.

Tes-İş Federasyonu Başkanı

Erçelik: "Demokratik rejime inananlar, tartışmayı bir yana bırakıp anarşiye çare bulmalıdır"

ADANA (AA)

TES-İŞ Federasyonu Genel Başkanı Orhan Erçelik, federasyonun Adana Şubesinin Genel Kurulu'nda yaptığı konuşmada yaşama özgürlüğünün ciddi surette tehlikeye düştüğü bir ortamda demokratik rejime inananların her türlü tartışmayı bir yana bırakarak buna çare aramaları gerektiğini söyledi.

Çeşitli sorunların tartışıldığı Genel Kurulda TÜRK-İŞ ile DİSK'in eylem birliği yapma konusu üzerinde duran Orhan Erçelik şöyle konuştu:

"Bugün ülkemiz ve ulusumuz, iç ve dış sorunlarla karşı karşıya dır. Ancak bütün bu sorunların üstesinden gelebilmenin temel şartı toplumda barış ve huzuru sağlamak sahip olduğumuz tum kaynakları bu sorunların çözümüne yönel tebilmektir.

"Anarşik olayların toplumu bunaltan bir noktaya ulaştığı günümüzde hükümetin almakta olduğu tedbirler, yanında, demokratik kuruluşların da bu sorun karşısında kendilerine düşen görevi yerine getirmesi doğaldır.

Tes-İş Federasyonu Genel Başkanı Orhan Erçelik konuşmasının son bölümünde de fiyat artışlarının toplusözleşmelerle sağlanan ücret artışlarını alıp götürdüğünü belirterek kalkınmanın gerçekleştirilmesinde önemli bir yeri olan enerji bunalımının da giderek arttığını sözlerine ekledi.

Kazan...

(Baştarafı 1. Sayfada)

tarafı, KGB bir tarafı destekliyor."

Şevket Kazan, Yankı'nın liderler toplantısından ne beklediği ve ikili görüşmelerle bir anlaşma sağlanıp sağlanamayacağı sorusunu cevaplarken, bu konuda iktidar ve muhalefetin sorumlularının bir araya gelerek, memleket sorunlarını görüşmelerini isteyen Kazan, partilerin yetkililerinin bir araya gelerek ortak olarak görüş saptamalarını istedi.

Kazan, tedhiş karşısında hükümetin taraflı davrandığını, TRT'nin de olayları tarafsız yansıtmadığını söyleyerek, "Bizse olayın faili kimse yakalansın diyoruz. Ama bu olayların failleri açıklanırken, tarafsız bir dil kullanılsın" dedi. Kazan, ayrıca tedhişe karşı ceza müessesesinin işletilmesini, hakim ve savcıların süratle karar vererek, koğuşturma yapmasını talep etti.

Evren'in konuşması ve 29 Ekim (1)

(Baştarafı 1. Sayfada)

rinin ordudan temizlenmesi yurt savunmasını güçlendirecektir. Cumhuriyetin 55. yılında şeriatı ve saltanatı savunan Osmanlı kalıntısı paşaları, ordudan uzaklaştırarak, onlardan sivil siyasetle yetinmelerini isteyen Mustafa Kemal Atatürk'ün tutumu hatırlanmaya değer.

Öte yandan, neden dünyanın hiçbir yerinde Türkiye'de olduğu gibi bazı subaylar hakkında yayınlar yapılmadığı da düşünülmelidir. Çünkü dünyanın her yerindeki uygulama, ileri sürülen iddiaların ele alınıp incelenmesi ve suçluların cezalandırılması şeklindedir. Evren, "bu yayınların anayasanın verdiği sonsuz hürriyetleri kötü amaçlarla kullandığını", "söz konusu yayının ancak bu şekilde mümkün olabileceğini" ileri sürüyor. Oysa Anayasa'da istediği kadar özgürlük olsun, böyle bir yayının yapılabilmesi, herşeyden önce onun gerçekleri yansıtmasından yanlışlığının kanıtlanamamasından ileri gelmektedir. Gerçeğe dayanmayan bir yayını, uzun süre sürdürebilmek kabil değildir. Çünkü gerçekdışı bir yayını okuyucu kabul etmez. Dağdaki çobandan, genelkurmay başkanına kadar bütün kamuoyu, böyle bir yayına itibar etmez, üzerinde bile durmaz. Öte yandan gerçekler hiçbir özgürlük ışığı yanmasa bile mutlaka halka ulaşır. Bunu önlemenin yolu yoktur. Sovyetler Birliği'nde dahi demokrasiden yana aydınlar fikirlerini el yazılı bildirilerle yayabildiklerine göre, gerçeği bastıracak bir yöntem henüz icad edilmemiş demektir. Cumhuriyetimizin kurucusu Atatürk de, "fikirler, cebir ve şiddetle, top ve tüfekle asla öldürülemez" diye konuşmamış mıdır?

Evet, Türkiye'de dünyanın hiçbir ülkesinde yapılmamış bir iş yapılıyor. Çünkü, Türkiye dünyanın hiçbir ülkesine benzememektedir. Mesela, Lockheed rüşveti olayı ilgili bütün ülkelerde çözüme bağlanmış, sorumluları açığa çıkarılmıştır. Bu konudaki karanlık perde, yalnızca Türkiye'de yırtılamamıştır. Cuntayla yönetilen bütün ülkeler, diktadan kurtulduktan sonra geçmişin sorumlularını cezalandırmış, böylece özgür bir gelecek için sağlam temeller atmışlardır. Enkazın temizlenmediği tek ülke Türkiye'dir. En yakını, komşumuz Yunanistan cunta sorumlularını cezalandırarak, uygarca davranmıştır. Ve şimdi Yunanistan'da kimse bu birkaç ordu mensubu soysuz hakkında yayın yapmıyor. Gerek yoktur, çünkü bu kişiler demir parmaklıkların ardında, adaletin pencesindedirler. Böyle çağdaş bir uygulama, Türkiye'de yapılmamışsa bunun sorumlusu gerçekleri yazan gazeteler midir? Yoksa yöneticiler mi?Anayasa'da, Anayasa'yı ihlal edenlerin cezalandırılacağı yazılıdır. Cumhuriyetin itibarını gerçekten sarsan bu kişilerin himaye edileceğine dair, Anayasamızda bir madde yoktur.

Dünyanın hiçbir ülkesinde ordu mensuplarının, milletvekilleri ve senatörler gibi dokunulmazlıksahibi olduğu bir uygulama görülmemiştir. Kaldı ki, dokunulmazlık dahi gerektiğinde kaldırılabilmektedir. İnsanlara, kim olursa olsunlar "dokunmak" gerekir. Çünkü, suçlu ve suçsuz, mücrim ve mağdur, suçlamayı hak etmiş ve iftiraya uğramış ancak böyle ayırdedilebilir. Atatürk, bundan 55 yıl önce Cumhuriyeti kurarken, bu yeni devlet biçiminin temel ilkesini şöyle açıklamıştı:

"Hürriyetin de, müsavatın da, adaletin de nokta-i istinadı hakimiyet-i milliyedir."

Çin Halk Cumhuriyeti Büyükelçiliği, sahte solcuların taşlı saldırısına uğradı

ANKARA(ÖZEL)

Hoşdere caddesinde bulunan Çin Halk Cumhuriyeti Büyükelçiliği önceki gün saat 17.00 sıralarında sahte solcuların taşlı saldırısına uğradı. 40-50 kişilik sahte solcu grup "Kahrolsun Çinli Revizyonistler", "Kahrolsun Deng Siao-ping" sloganlarını atarak elçiliği taşa tuttular. Saldırganlar elçiliğe ait panoyu kırdıktan sonra Deng Siao-ping'in maketini yakarak kaçtılar. Saldırganlardan bazılarının gözaltına alındığı bildiriliyor.

Ecevit...

(Baştarafı 1. Sayfada)

Ingilizlerle yapılan işbirliğinin de rolü olduğunu kaydeden Ecevit, mahkemelerin de daha hızlı çalışmaya başladığını söyledi. Başbakan Ecevit, bu konuda şöyle konuştu:

"Mahkemelere kanıtlar daha iyi gelmeye başladı. Son haftalarda birbiri ardından hüküm veriliyor. Bir yandan da tabii mahkemelerin güvenliğini sağlamak için gerekli tedbirleri almaya çalıştık."

Başbakan, Demirel'e teklif ettiği Yüksek Hakimler Kurulu Yasasında değişiklik yapılması önerisini Meclis gündeminin ilk maddeleri arasına koymak istediklerini de açıkladı.

Bir gazetecinin "Komünizmi Türkiye için faşizm kadar tehlike sayıyor musunuz?" şeklindeki sorusunu Ecevit şöyle cevapladı:

"Ben faşizmin de komünizmin de Türkiye'de çok büyük hatalar yapılmazsa, kolay kolay tutunamayacağına inanırım. O anlamda ikisini de tehlike görmem. Bir kısım sağ silahlı şiddet eylemcisidir, bir kısım sol da silahlı şiddet eylemcisidir. Tehlike olan bunlardır. Ama bence şunu söylemek haksızlık olmaz; son birkaç yıldır buldukları olanaklar ki, bunun başında devlet olanakları geliyor, şiddet eylemcisi sağ tabanını çok daha genişletmiştir Türkiye'de... Olanakları genişlemiştir. Ama ne bu kış, ne de herhangi bir bahara komünizmin de, faşizmin de geleceğini sanmıyorum."

Başbakan Bülent Ecevit, başka bir gazetecinin IMF'ye ilişkin sorusu üzerine de "IMF'nin gelişme sürecindeki ülkelerin toplumsal ve siyasal sorunlarını dikkate alması gerektiğini ve o ülkelerin güçlüklerini artırıcı reçetelerde ısrar etmemesi gerektiğini" söyledi. Başbakan, IMF'nin ülkelerin siyasetine karışmanın aksine siyasetle hiç ilgilenmediğini de öne sürdü.

29 Ekim...

(Baştarafı 1. Sayfada)

sonra Genel Sekreter Bayülken Anıtkabir özel defterine şunları yazdı:

"Ulu Önder Atatürk, Cumhuriyet Bayramının 55. yıldönümünde bu büyük eserine sarsılmaz inançla bağlılığımızı bir kere daha belirtmekten engin mutluluk duyuyor, huzurunda minnet ve şükran duygularıyla dolu olarak saygı ile eğiliyoruz"

Ankara'daki törenler saat 10.30'da Cumhurbaşkanı Fahri Korutürk'ün Çankaya'da tebrikleri kabul etmesiyle devam etti. Öğleden sonra da hipodromda geçit töreni yapıldı.

İstanbul'daki törenler hava koşullarının elverişsiz olması nedeniyle ertelenirken İzmir'de bayram dolayısıyla bir geçit töreni yapıldı.

TİTO CUMHURİYET BAYRAMINI KUTLADI

Yugoslavya Devlet Başkanı Meraşal Tito, Cumhuriyetin kuruluşunun 55. yıldönümü dolayısıyla Cumhurbaşkanı Fahri Korutürk'e bir kutlama mesajı gönderdi.

"Samimi tebriklerini ve en iyi dileklerini" sunduğu mesajında Meraşal Tito, Türkiye ve Yugoslavya arasındaki iyi ilişkilerin daha da gelişeceğine, uluslararası anlayış ve dünya barışına yardımcı olacağına inancını dile getirdi.

TELEVİZYON

18.30 HABERLER
18.33 KUM KUM
Çizgi film dizisinin "Düello" adlı bölümü yayınlanacak.
19.00 AVRUPA ÇOCUK ŞENLİĞİ II
3 Ağustos tarihinde yapılan ve Türkiye'nin de katıldığı 10. Avrupa Çocuk Şenliği'nden görüntüler sunuluyor.
19.30 KÜÇÜKLER BÜYÜRKEN
Program dizisinin "İlle De Oğlan" adlı bölümünün ilk kısmı yayınlanıyor. Özellikle kırsal kesimde, çevrenin de baskısıyla oğlan çocuğu istemenin doğurduğu bunalımlar dile getiriliyor. Bunun diğer çocuklardaki etkisi vurgulanıyor.
20.00 TÜRK HALK MÜZİĞİ TOPLU PROGRAMI
Programda koronun dışında şu türkücüler yer alıyor: İsmet Akyol, Necla Erol, Burhan Gökalp, Rıfat Balaban, Yıldız Ayhan, Mehmet Erenler, Muazzez Türing.
20.30 HABERLER
21.05 MİNİK KONSER
Muammer Sun'un piyano parçasını, Madlen Saydam seslendiriyor.
21.10 CEHENNEM SICAĞINDA (Eski Dostlar)
Dizi filmin bugünkü 22. bölümünde, Clara'nın eski bir arkadaşı, sevgilisiyle beraber Roma'dan gelir. Fakat Clara ile arkadaşı arasında anlaşmazlıklar çıkar.
21.55 TEKSTİL
Belgesel bir program
22.30 SPOR
23.20 HABERLER

RADYO

TRT 1

05.00 Açılış	15.01 Sizlerle Birlikte
05.05 Türküler	16.05 Okul Radyosu
06.02 Günaydın	17.02 Akşama Doğru
07.02 Köye Haberler	18.01 Çocuk Bahçesi
07.30 HABERLER	19.00 HABERLER
07.40 Sabahtan Sabaha	20.15 Köy Dağarcığı
09.02 Kadın Dünyası	21.02 Türküler Geçidi
10.01 Arkası Yarın	21.20 Tangolar
11.05 Okul Radyosu	22.00 Kısa Haberler
12.10 Öğle Üzeri	23.00 HABERLER
13.00 HABERLER	23.40 Türküler
14.32 Müzik Bahçesinden	00.20 Programlı Müzik
	01.00 Kapanış

TRT 2

08.00 Gün Başlıyor	Öğrenelim
09.00 Olayların İçinden	16.20 Arkası Yarın
09.45 Müzik Sözlüğü	17.00 Deneysel Müzik
10.30 Korunmaya Muhtaç Çocuklar	18.50 Hafif Müzik
11.50 Deyişler ve Ezgiler	19.00 HABERLER
12.20 Bilim ve Hayat	20.00 Küçük Koro
13.00 HABERLER	20.30 Olayların İçinden
13.30 Olayların İçinden	21.15 Bizden Sesler
14.35 Yabancı Dil	23.00 Küçük Konser
	23.30 HABERLER
	23.55 Kapanış

TRT 3

07.00 Açılış	15.00 Günün Konseri
07.02 Güne Başlarken	17.00 Plaklar Arasında
08.00 Sabah İçin	19.00 Senfonik Müzik
09.00 Barok Müzik	21.00 Çağdaş Sahnede Müzik
09.30 Ülkeler ve Müzikleri	21.45 Ankara Radyosu Çoksesli Korosu
10.30 Diskoteğimizden	23.00 Gecenin Getirdikleri
11.00 Öğleye Doğru	24.00 Gece ve Müzik
12.00 Sizin Seçtikleriniz	01.00 Kapanış
13.00 Konser Saati	

Moskova...

(Baştarafı 1. Sayfada)

yorlar.

Bu arada, Van'ın Özalp yöresinde köy-kent kurulması çalışmaları sırasında bir konuşma yapan KÖY—KOOP Genel Başkan Vekili Hadi İlbaş, "Günümüzde tüm kuruluşlara bulaşan halktan kopuk, Türkiye gerçeklerinden uzak geliştirilmek istenen eylemlerin kime ve neye hizmet etmek istediğini açık açık her yerde anlatmalı ve bu tür serüvencilerin oyunlarını bozmalıyız" dedi.

İlbaş, köylünün meselelerine değindiği konuşmasında şunları belirtti:

"1950'lerde başlatılan ve Batıda bile artık aynı anlamda kullanılmayan "bırakınız yapsınlar bırakınız geçsinler' anlayışı birtakım bölgeleri alabildiğine geliştirmiş, birtakım insanları alabildiğine zengin etmiştir. Eşit koşullar içinde yapılmayan bu yarışta köylülerimizin payına gittikçe artan yoksulluk, karanlık ve çaresizlik düşmüştür.

İlbaş, kooperatifler le ilgili görüşlerini ise şöyle sıraladı:

"Köylerimizde köylünün katkısı olmayan hiçbir girişimin başarı sağlayamayacağının daha başlangıçta bilinmesi kooperatif hareket için son derece önemli bir ilkedir. Köylünün henüz yönetme düzeyine ulaşmadığı temeline dayalı köylü örgütlenmesi boşlukta kalmaya mahkumdur."

Hadi İlbaş konuşmasını şöyle tamamladı:

Günümüzde tüm kuruluşlara bulaşan halktan kopuk, Türkiye gerçeklerinden uzak geliştirilmek istenen eylemlerin kime ve neye hizmet etmek istediğini açık açık her yerde anlatmalı ve bu tür serüvencilerin oyunlarını bozmalıyız."

İstanbul...

(Baştarafı 1. Sayfada)

le başvurulara aynı anda yardım edilemediğini belirttiler. Bu arada su baskınına uğrayan bazı mahallelerin yollarındaki su seviyesinin yüksekliği, itfaiye araçlarının bile olay yerine ulaşmasını imkansız hale getirmiştir.

Aralıksız olarak yağan yağmur bu arada ulaşımı da büyük ölçüde aksattı. Halk uzun süre duraklarda vasıta beklemek zorunda kaldı. Yağmur nedeniyle bazı arabaların yolda kaldığı görüldü. Bölge Trafik müdürlüğü ekipleri yolların kaygan olması nedeni ile Boğaziçi Köprüsü ve çevre yolunda önlem aldı.

Ayvalık-Çanakkale-İstanbul seferi yapan sürat postası kötü hava şartları nedeni ile Karabiga limanında demirlemek zorunda kaldı. Kötü hava sartları Türk Hava Yolları seferlerinde aksamaya yol açmadı.

Yeşilköy Meteoroloji Müdürlüğü yetkililerinin bildirdiğine göre son 24 saat içinde İstanbul'da metrekareye 83 Kg. yağmur düştü.

Öte yandan şiddetli yağışlar İzmir ve Ege bölgesinde büyük hasara yol açtı ve kentin birçok semtinde su baskınlarına neden oldu. Yağış nedeniyle üreticiler çok güç durumda kaldı. Yağışların önümüzdeki günlerde de devam edeceği bildirilmektedir.

KAYIP— Aydınlık gazetesinden aldığım muhabir kartını kaybettim. Hükümsüzdür.
Ramazan ÇAKIROĞLU

KAYIP—GAMA A.Ş.'dan aldığım kimlik kartım gasbedilmiştir. Hükümsüzdür.
Duran ÖZER

Bir Alman filosu İzmir'i ziyaret edecek

Sancak gemisi Hassen ile altı gemiden oluşan Federal Almanya Deniz Kuvvetlerine ait bir filo Kasım ayı başında İzmir'e gelecek.

İlk sayıda
● On Yıl Sonra
● Doğu Perinçek
Bilgi Teorisi ve İki Çizgi Arası Mücadele
● Gün Zileli
Aybar ve İşçi Sınıfının Öncü Müfrezesi
● Kamboçya Komünist Partisi Merkez Komitesi Sekreteri ve Demokratik Kamboçya Cumhuriyeti Başbakanı Pol Pot' un AYDINLIK' ın Sorularına Cevabı
● AYDINLIK' ın Kamboçya Komünist Partisi Merkez Komitesi Sekreteri ve Demokratik Kamboçya Cumhuriyeti Başbakanı Pol Pot ile Yaptığı Mülakat
● AYDINLIK' ın Çin Komünist Partisi Siyasi Büro Üyesi ve Başbakan Yardımcısı Geng Biao ile Yaptığı Mülakat
● Yıldırım Dağyeli,
Doğu Almanyalı Tarihçi Prof.Dr.Ernest Werner ile Türkiye Tarihi Üzerine Görüşme
● Sü Siang-çien,
Uyanıklığımızı Artıralım ve Savaşmaya Hazırlanalım
● Mahmut Nedim Çiğdemal,
Revizyonizme Karşı Yeni Zaferler Kazanmak İçin TİKP Saflarında Birleşelim

1 Kasım'da çıkıyor

GENEL DAĞITIM: TÜR-DA Hamam Sokak No:4 Cağaloğlu-İstanbul

TEKEL GENEL MÜDÜRLÜĞÜNDEN:

Cinsi	Miktarı	Geçici Teminatı TL.
Filtre Takma Cihazı ve Yedekleri	12 adet	1.440.000,--TL.
Filtre Takma Cihazı ve Yedekleri	12 adet	1.440.000,-TL.

1— Adana ve Malatya Sigara Fabrikaları için yukarıda; miktarı ve geçici teminatları yazılı Filtre Takma Cihazı, Montajı ve Yedekleri mevcut şartnamelerine göre teklif alma yöntemi ile dış piyasadan satın alınacaktır.

2— İstekli firmalar ayrı ayrı hazırlayacakları altışar nüsha kesin bedelli tekliflerini 27.11.1978 Pazartesi günü çalışma saati bitimine kadar İstanbul-Cibali'deki Merkez Satınalma Komisyonuna vereceklerdir. Bedelli teklifler Genel Müdürlükçe teşkil edilecek teknik heyetçe tetkik edilecek ve uygun bulunan teklifler arasındaki en düşük bedelli olana ihale yapılacak olup ara teklifi kabul edilmeyecektir.

3— Bedelli teklif verecek firmalar tekliflerine idari şartnamenin XX. maddesinde belirtildiği üzere teklif ve teslim edecekleri Filtre Takma Cihazlarının en az üç yıldan beri muvaffakiyetle kullanıldıklarını veya verimli çalıştıklarını veyahut çalışmalarından memnun kaldıklarını, kullananlardan alacakları vesialarla tevsik edecekler ve bu vesikalarını tekliflerine ekleyeceklerdir.

4— Şartnamesi anılan Komisyondan bedelsiz olarak alınabilir.

5— Teklif verenler, teklifleriyle berabergeçici teminatlarını Genel Müdürlük Veznesine yatırdıklarına dair makbuzlarını da vereceklerdir, duyurulur.

(Basın: 26518 — 1341)

Aydınlık
BAYAŞ Basın-Yayın A.Ş. adına sahibi
FERİT İLSEVER

Yazı İşleri Müdürü: MEHMET ATABERK
Haber ve Makalelerden Sorumlu Müdür: S.AYDOĞAN BÜYÜKÖZDEN
Müessese Müdürü: O.GÜRHAN ERTÜR
Dizgi: Aydınlık Ofset Tesisleri
Baskı: İst. GÜNTUR
Dağıtım: GAMLDA

MERKEZ BÜRO: İSTANBUL
Nuruosmaniye Cad. 3/3 Cağaloğlu
Yazı İşleri Tel: 26 52 44
İdare Tel: 26 54 37

ANKARA BÜROSU: Menekşe Sok. 33/5 Kızılay, Tel: 25 38 69
İZMİR BÜROSU: 857.Sok.Salihağa İş Hanı No: 509, Konak, Tel: 25 25 54
ADANA BÜROSU: Atatürk Cad. 113. Sok. Sefer İş Hanı, Kat: 3, No: 16, Tel: 17 493

YURT DIŞI BÜROLARI:
ALMANYA: Hohenstaufen Str.4 6 Frankfurt M/1 Tel: 0611/74 70 38
FRANSA: 11 rue Jean de Beauvais 75005 Paris Tel: 03 34 602
BELÇİKA: 188, rue Josophat 1030 Bruxelles Tel: 00322 215 40 60
İSVEÇ: Luntmakargatan 58 11358 Stockholm Tel: 30 56 39
HOLLANDA: Bildstr-53 Utrecht Tel: 31 47 61
İSVİÇRE: Montelly 68 1007 Lozan Tel: 24 59 13

ABONE ÜCRETLERİ:

Yurt İçi	Yurt Dışı
75 TL (1 Aylık)	30 DM (1 Aylık)
225 TL (3 Aylık)	90 DM (3 Aylık)
450 TL (6 Aylık)	160 DM (6 Aylık)
900 TL (Yıllık)	310 DM (Yıllık)

İLAN TARİFESİ

2.4.6. sayfalar	(Santimi)	250 lira
3.5.7. sayfalar	(Santimi)	300 lira
Yayın ilanı	(Santimi)	100 lira
" " (Yayın Sayfasında)		30 lira
Doğum,Evlenme,Ölüm(5 Santim)		350 lira
Küçük İlanlar	(Kelimesi)	5 lira

22389—223

MEHMET ATABERK - NURİ ÇOLAKOĞLU'NUN KAMBOÇYA İZLENİMLERİ

1 OMUZDA TÜFEK, ELDE ÇAPA DEMOKRATİK KAMBOÇYA

● Vietnam saldırısını yaşayan köylüler: "Yaşlıları ağaçlara bağlayıp süngüyle öldürdüler, güçlü kuvvetli gençlerin kafalarını uçurdular, kadınlarımızdan yüzlercesinin ırzına geçtiler"

● Vietnam'dan göç eden Kamboçyalı azınlıklar: "İsteklerini yerine getirmeyenleri kaplan kafeslerine atıyorlardı"

● Rusya, Vietnam'ı 14 tümen askerle Kamboçya üzerine saldırtarak, 1968'de Çekoslovakya'da gerçekleştirdikleri gibi, ülkeyi bir hamlede ele geçirmek istedi

Rusya Vietnam'ı Asya'da yeni bir "Küba" olarak kullanıyor

Vietnam'ın 1977 sonlarında Kamboçya'ya karşı giriştiği ve Rusya'nın büyük çapta silah ve binlerce askeri danışmanla desteklediği saldırılarda, Kamboçya Devrimci Ordusunun elegeçirdiği Vietnam zırhlı araçları ve silahları.

"Vietnamlı saldırganlar 70-80 yaşındaki köylüleri erkek-kadın demeden palmiye ağaçlarına bağladılar. Bütün köy halkının önünde önce bıçakla teker teker gözlerini çıkardılar daha sonra da 13'ünü süngüyle delik deşik ederek öldürdüler. Gençlerin erkeklik organlarını kestiler, güçlü kuvvetli gördüklerinin ise kafalarını uçurdular. Kadınlarımızın yüzlercesinin ırzına geçtiler. Bazılarına o kadar çok kişi tecavüz etti ki çıldırdılar. 50 yaşındaki kadınlara bile tecavüz ettiler. Sonuna kadar direnen, tırnakları ve dişleriyle mücadele eden beş genç kadını ise süngüleyerek öldürdüler"

55 yaşındaki Yı adlı köylü bunları anlatırken elleri titriyor, gözleri kin ve nefretle kısılıyordu.

Kamboçya'nın güneyindeki Takeo bölgesinde, Vietnam sınırına 30 kilometre uzaklıktaki bir kooperatifteyiz. Bu kooperatifte yaşayan halk 15 Kasım 1977'deki Vietnam saldırısında, sınıra 5 kilometre uzaklıkta bulunan bir köyde yaşıyorlarmış. Saldırıdan sonra köylerini terketmişler ve daha içerilere çekilmişler. 4 Nisan 1978'de ise konuşmakta olduğumuz kooperatifi inşa etmeye başlamışlar.

Yı devam ediyor:

"Köyümüzün yemekhanesini, sağlık merkezini, okulunu bombaladılar. Bütün evlerimizi ateşe verdiler. Beşi kadın, 15'i genç, 13'ü yaşlı, yedisi de çocuk olmak üzere 40 köylümüzü şehit ettiler. Bütün hayvanlarımızı makinalı tüfeklerle, süngüyle veya benzin döküp yakarak öldürdüler. Altı bine yakın sığır, sekiz bin domuz, yirmi bin ördek ve kırk bin tavuğumuzun tamamını yokettiler. üçbin hektardan fazla pirinç tarlasını, altıyüz kağnı arabasını, 12 pirinç öğütme makinasını, 15 sulama pompasını tahrip ettiler."

Yı, bu saldırıdan sonra iki bin nüfuslu köylerinden 250'si erkek, üçyüzü kadın olmak üzere 550 kişinin Kamboçya Devrimci ordusuna gönüllü olarak katıldığını sözlerine ekledi.

Tahrip edilen bir Vietnam tankının içinden Rus askerleri çıktı

Vietnam 1977 sonlarında özellikle de Kasım ve Aralık aylarında bütün sınır boyunca Demokratik Kamboçya'ya karşı başlattıkları saldırıları hâlâ sürdürüyor. Vietnam saldırısının arkasındaki esas etken Sovyetler Birliği. Sovyetler Birliği bugün Vietnam'ın her türlü yönetim kademesine danışmanlık yapıyor. Kamboçya Komünist Partisi Merkez Komitesi sekreteri Pol Pot yoldaş ise yaptığımız görüşmede, bize, tahrip ettikleri bir Vietnam tankının içinden iki Rus askerinin cesetlerinin çıkarıldığını açıkladı.

Sovyetler Birliği, Vietnam'ı Asya'da bir "Küba" olarak kullanarak, önce Kamboçya'yı elegeçirmeye daha sonra da diğer Güneydoğu Asya ülkeleri üzerinde yayılmayı devam ettirmeyi hedefliyor.

Hindiçini Federasyonu stratejisi

Rusya bu amacına ulaşmak için, Vietnam'ın, daha 1930'larda ortaya attığı "Hindiçini Federasyonu" stratejisini destekliyor. "Hindiçini Federasyonu", Vietnam Kamboçya ve Laos'u, Vietnam'ın hakimiyeti altında "tek bir ülke", "tek bir parti", "tek bir halk" olarak "Hindiçini" devletinde birleştirme, daha doğrusu yutma stratejisi.

1960 yılında Kamboçya Komünist Partisi kurulduktan sonra, Vietnamlılar, bu partiyi yıkmak, halkı bu Partiden soğutmak için ellerinden geleni yapmışlar. Dahası, Vietnam yoğun Amerikan saldırısı altında iken, Kamboçya, ülkesini terketmek zorunda kalan Vietnamlılar Kamboçya sınırı içindeki bu bölgelerde dahi Kamboçya aleyhine güçler örgütlemişler, yıkıcı faaliyetlerde bulunmuşlar. Daha sonra da geçici olarak oturdukları bu toprakların kendilerinin olduğunu iddia etmişler. Partiler arasında yapılan birçok görüşmede sonuç alınamayınca Kamboçyalılar, çıkmazsanız zorla çıkartırız demek zorunda kalmışlar. Ancak bu tutum üzerine Vietnamlılar bu topraklardan çekilmiş.

Vietnamlılar "Hindiçini Federasyonu" stratejisini gerçekleştirmek için Sovyetler Birliği'nden sağladıkları büyük miktarda silah ve binlerce askeri danışmanla 1977 sonlarında bütün sınır boyunca Kamboçya'ya saldırıyorlar. Bu saldırıda 14 tümen asker kullanılıyor. Amaç 1968 Ağustosunda Çekoslovakya da gerçekleştirilen "yıldırım saldırı-yıldırım zafer" stratejisine uygun olarak Kamboçya'yı bir hamlede ele geçirmek.

Fakat Vietnam ve gözü doymaz akıl hocalarının hevesleri kursaklarında kalıyor. Beş yıllık uzun bir mücadeleden sonra Amerikan emperyalizmini dize getiren yoksul ve kahraman Kamboçya halkı, yeni emperyalist efendiye ve onun savaş aracı ülkeye hakkettikleri cevabı 6 Ocak 1978'de veriyor. Onları tam bir yenilgiye uğratarak Kamboçya'dan kovuyor. Bu büyük saldırıda uğradıkları yenilgi az gelmiş olacak ki saldırılar hâlâ sürüyor ve Vietnam yenilgileri durmadan tekrarlanıyor. Aradan geçen 10-11 ay içinde Vietnamlılar bu saldırı savaşında 50 binden fazla kayıp vermişler.

Vietnam için için kaynıyor

Vietnam halkı bu haksız savaşta partiye ve hükümete karşı çıkmaya başlıyor. Güney Vietnam'da hüküme karşı silahlı mücadele başladığına dair söylentiler dolaşıyor. Hatta Vietnam Komünist(!) Partisi Merkez Komitesinin yaşlı bir üyesinin ülkeyi terkedip Çin Halk Cumhuriyeti'ne sığındığı dolaşan söylentiler arasında.

Sovyetler'in akıl hocalığı altındaki Vietnam yöneticileri kardeş ülke Kamboçya'ya karşı savaşmaları için halka baskı ve şiddet uyguluyor. Askerden kaçanlara işkence yapılıyor ve ağır hapis cezaları veriliyor. Bunları esir düşen Vietnamlı subaylar açıklıyor. Kamboçya topraklarında öldürülen Vietnamlılar arasında kaçmasın diye ayakları birbirine bağlı veya zincirle topa ve tanka bağlanmış askerler bulunuyor.

3 yıl içinde 6 darbe teşebbüsü

Vietnam, Kamboçya'ya karşı sadece askeri saldırı ile de yetinmiyor. Devrimci Kamboçya iktidarını devirmek ve Vietnam'ın kuklası bir devlet kurmaya yönelik darbe gerçekleştirmek için Kamboçya devriminin saflarına sızdırdığı ajanlara emir üzerine emir yağdırıyor. İlk darbe teşebbüsü Eylül 1975'te oluyor. Bunu 1976 Nisan ve Eylülündeki darbe teşebbüsleri izliyor. Son olarak bu yılın Mayıs ayı sonlarında Vietnam Komünist(!) Partisi Merkez Komitesinin bir üyesinin ve bazı yardımcılarının tezgahladığı bir darbe teşebbüsü boşa çıkarılıyor.

Bunların yanı sıra Vietnam Radyosu sürekli olarak Kamboçya halkını ayaklanmaya ve Demokratik Kamboçya hükümetini devirmeye çağıran yayınlar yapıyor.

Vietnam'da yaşayan Khmer milliyetine baskılar

Yolumuza güneye doğru devam ediyoruz. Vietnam sınırına 15-20 kilometre mesafedeki Ang Kekao kooperatifi 19 Nisan 1978'de kurulmuş. Bu kooperatifte yaşayan bütün halk Vietnam'dan göçeden Kamboçyalı azınlıklar. (Khmer milliyetinden). Vietnam'ın insanlık dışı baskılarına dayanamayarak Kamboçya'ya göçetmek zorunda kalmışlar. Göçedenlerin toplam sayısı 16 bine ulaşıyor.

Bambudan yapılmış bir çardağın altında köyün yöneticileriyle konuşuyoruz. Ayaklarını altlarına alarak hasırdan yapılmış bir kerevetin üzerinde oturmuşlar.

Boksın 50 yaşlarında gıdasızlıktan derisi kemiklerine yapışmış bir kadın. Siyah bir gömlek ve siyah uzun bir eteklik giymiş. Ayakları çıplak. Söze o başlıyor:

"Vietnam topraklarındayken köyümüz Kamboçya sınırına çok yakındı. Bir gün Vietnamlı askerler geldi, bizlerin Kızıl Khmer'lerle işbirliği yaptığımızı söylediler. Oysa çoğumuz, mesela ben Kızıl Khmer'lerin ne olduğunu bile bilmiyorduk. Bu iddiaları bizleri tutuklamak ve köyümüzden uzaklaştırmak için söylüyorlardı. Bizlere çok işkence yaptılar. Mesela ben bu işkenceler yüzünden yarı deli hale geldim. Ayrıca bütün malımızı yağmaladılar. Daha sonra kamyonlarla geldiler. Bizi doğu bölegesine götüreceklerini söylediler. Oraya götürülmek demek öldürülüp denize atılmak demekti. Bunun için karşı koyduk. Bize mallarımızı daha sonra vereceklerini söylüyorlardı. Oysa vermeyeceklerini biliyorduk. Eskiden de böyle yapıyorlardı. Yetiştirdiğimiz her 50 kilo ürünün 40 kilosuna vergi diye el koyuyorlardı. Bunun üzerine hep birlikte ayaklanmaya karar verdik. Tek kurtuluş yolunu kaçıp Kamboçya'ya sığınmak olduğunu anlamıştık. Vietnamlılara karşı taş, sopa ve bıçakla savaştık. Bu mücadele sonunda herşeyimizi orada bırakarak kaçtık. Böylece bir kısmımız canını kurtarabildi."

Yaşlı kadın büyük bir kinle yaşadıkları acı günleri anlatırken, damarları kupkuru boynundan dışarı fırlıyor, kemikli ellerivle durmadan sinirli bir şekilde dizini oğuşturuyordu.

"Küçük Vietnamlı askerler bile ellerindeki silahlara güvenerek bize her türlü eziyeti yapıyorlardı. Keyfi bir şekilde gençleri ve kadınları katlediyorlardı. Onların zulmünü anlatmak için kelime bulamıyorum. İstedikleri vergiyi ödeyebilmek için herşeyimizi satmak zorunda kalıyorduk. Vergi ödeyemeyenleri ise kaplan kafeslerine gönderiyorlardı. Kaplan kafesi dedikleri şey bir insanın hareket etmesine imkan vermeyecek kadar dar, saçtan veya başka bir madenden yapılmış sandık kadar küçük hücrelerdi. Kızgın güneş altında içleri dayanılmayacak kadar sıcak olurdu. Orada aç susuz bayılıncaya kadar hapsederlerdi. Bazen de istediklerini yaptırmak için 'size geçmişte yaptığımızı yaparız' diye tehdit ediyorlardı. Bundan kasdettikleri şuydu: Geçmişte Vietnamlılar kestikleri üç Kamboçyalının kafasının üzerine tencere koyup altında ateş yakarak yemek pişirirlerdi. Bu sözleri bizim nefretimizi artırdı mücadelemizi şiddetlendirdi. Bugün bu baskı Vietnam topraklarında yaşayan Khmer'lerekarşı hâlâ sürüyor. Her geçen gün daha çok insan mücadeleye atılıyor. Sizlere Güney Vietnam'da yaşayan Khmer milliyetinin uğradığı baskıları gece gündüz anlatabilirim."

Bo 50 yaşlarında bir kadın. O da Boksın kadar zayıf. Söze giriyor:

"Vietnamlıların amacı binlerce yıldır bize ait olan topraklara el koymak ve Güney Vietnam'da yaşayan Kamboçyalıları yok etmek. Ama her geçen gün daha fazla Khmer mücadeleye atılıyor. Her köyden 3-4 kişiyi öldürdüler. Bir çoğu da silah bulundurdukları veya hain oldukları gerekçesiyle hapse atıldı. Kamboçya'ya saldırtmak için gençlerimizi askere almaya çalışıyorlar. Reddedenlere işkence ediliyor ve hapse atılıyor."

Yaşlı kadın size bir örnek daha vereyim diyor:

"Üç köylümüzü Kızıl Khmer'lere yardım etmek suçuyla tutukladılar. Ağaçlara bağlayıp işkence yaptılar ve hepsinin gözlerini çıkardılar. Birkaç gün sonra üçünün de öldürülüdüğünü öğrendik. İşte bu yüzden herşeyi göze alarak kaçtık ve Sekreter Pol Pot'un önderliğindeki Kamboçya'ya sığındık."

Kurtuluşu Vietnam'dan göçetmekte bulan Kamboçyalı azınlıklar Kamboçya topraklarında yeni kurdukları Ang Kekao kooperatifinde Vietnam zulmünü anlatıyorlar.

Başka bir yaşlı erkek göğsünü açarak bize gösteriyor. Kalbinin hemen aşağısında bir kurşun yarası var.

"Kamyonlarla köyümüzü nakletmeye geldikleri gün diğerleri gibi beni de bindirmeye çalıştılar. Reddettim ve kavgaya katıldım. Ateş açtılar vuruldum. öldü zannederek beni bıraktılar"

Hava kararmaya başlamıştı. Ang Kekao köylülerine veda ediyoruz. Bizi arabalarımıza kadar geçiriyorlar. İçlerinde Türkiye'nin nerede bulunduğunu bilen olduğunu sanmıyorum. Yaşlı bir köylü bizi uğurlarken şunları söylüyor:

"Aydınlık'ın Türkiyeli işçilerin ve köylülerin gazetesi olduğunu söylüyorsunuz. Bizden Türkiyeli işçilere ve köylülere selam söyleyin. Mücadelemiz ortaktır. Gün gelecek bütün bu acılar bitecek."

Pol Pot: "Dostluk istiyoruz"

Arabamız tropik ağaçların arasında akan yolda başkent Pnom Penh'e doğru ilerlerken Kamboçya Komünist Partisi Merkez Komitesi Sekreteri Pol Pot yoldaşın "Bu durum nasıl bir gelişme gösterecek?" şeklindeki sorumuza verdiği cevap kulaklarımda çınlıyor:

"Bugünkü savaşın kaynağı, Vietnam'ın, Kamboçya'yı Vietnam'ın pençesi altındaki "Hindiçini Federasyonu"na katılmaya zorlamak amacıyla Kamboçya'ya saldırmasında yatıyor. Vietnam böylelikle Kamboçya'yı yutmak ve Kamboçya ırkını yoketmek istiyor. Demokratik Kamboçya ve Kamboçya halkı, Vietnam'ın kölesi olmayı kararlılıkla reddeyior, bağımsızlığını egemenliğini, toprak bütünlüğünü ve milli şeref ve gururunu kararlılıkla koruyor, ve savunuyor.

"Demokratk Kamboçya küçük, yoksul ve nüfusu az bir ülkedir. Mahvedici bir savaştan yeni çıkmıştır. Herhangi bir ülkeyi kışkırtması ve ona saldırması için hiç bir neden yoktur. Dolayısıyla Vietnam Kamboçya'ya karşı saldırısını durdurur durdurmaz, bu savaş kendiliğinden sona edecektir. Ve eğer Vietnam Kamboçya'nın bağımsızlığına, egemenliğine ve toprak bütünlüğüne somut anlaşmalarla saygı gösterir ve Kamboçya'nın içişlerine karışmazsa, Kamboçya ve Vietnam ülkeleri ve halkları arasındaki dostluk da kendiliğinden oluşur. Şu anda, eğer Vietnam tarafı kabul edecek olursa Demokratik Kamboçya tarafı bir Kamboçya - Vietnam dostluk ve saldırmazlık antlaşması imzalamaktan mutluluk duyacaktır."

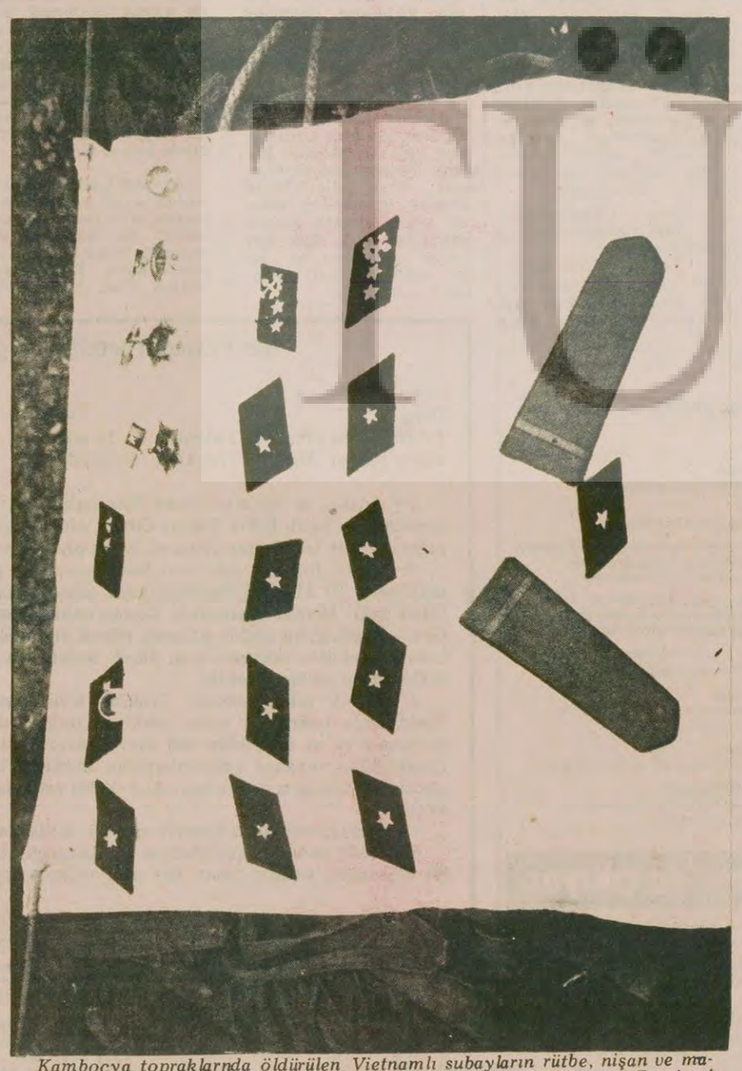

Kamboçya topraklarında öldürülen Vietnamlı subayların rütbe, nişan ve madalyaları. Bilindiği gibi Çin Halk Kurtuluş Ordusunda ve Kamboçya Devrimci Ordusunda rütbe, nişan ve madalya kullanılmıyor.

CU Li-PO

Çin Toprak Devriminin Romanı

KASIRGA

58 Han Lao-liu muhafız birliğinden dört kişi tarafından getiriliyordu

İhtiyar bir kadın da bacağına bir sopa yedi; fakat bağırmadı. Herkes Han Lao-liu'dan öç almak istiyordu. Bu yüzden kazara sopa yedikleri komşularına kızmak akıllarına gelmiyordu.

Cao Yi-lin emretti: "Onu yukarı kaldırın! Başkalarının şikayetlerini de dinlemek istiyoruz."

Han Lao-liu'nun çıpak şakakları henüz meydana çıkmıştı ki, yamalarla dolu pamuklu bir elbise giymiş, orta yaşlı bir kadın, çiftlik beyinin karşısına geçerek tehditkar bir tavırla sopasını kaldırdı ve kin dolu bir sesle haykırdı:

"Sen benim oğlumu öldürdün!" Karaağaç sopası ansızın Han Lao-liu'nun omuzunda şakladı. Kadın tekrar vurmak istedi, ama takati kesilmişti. Bunun üzerine sopayı bırakarak esirin üzerine atıldı ve keskin dişlerini adamın omuzlarına ve kollarına geçirdi. Başka türlü kinini nasıl ifade edeceğini bilemiyordu. Oğlunun adını anınca, gözerine yaşlar dolmuştu. Kadınların çoğu, bilhassa yaşlı ve evli kadınlar da onunla birlikte ağlıyorlardı. Kuzey köyünden dul kadın Cang'ın kaderini herkes biliyordu.

Kang-de'nin dokuzuncu yılında oğlu Cang Çing-yüan'ı evlendirmişti. Güzel gelin düğününden bir ay sonra Han Lao-liu'nun gözüne çarptı. Bunun üzerine her gün ziyarete gelmeye başladı. Bu ziyaretler Cang Çing-yüan'ın kalbine diken gibi batıyordu. Günün birinde tahammül edemeyerek sebze bıçağını kaptığı gibi toprak ağasının üzerine yürüdü. Odadan güç bela dışarıya fırlayabilen Han Lao-liu dışarı çıkınca tehdit etmeye başladı: "Dur hele sen delikanlı!" Cang Çing-yüan aynı akşam Yensu'ya genel angaryaya gönderildi. Japonlarla anlaşan Han Lao-liu peşinden kiralık katiller göndererek adamı iple boğdurdu. Daha sonra Cang Çing-yüan'ın karısını zorla kendisine odalık etti ve hevesini aldıktan sonra başkasına sattı.

Dul kadın Cang hem yalvaran hem de kin dolu bir sesle sesleniyordu:

"Oğlumu ver bana!"

Feryatlar ve haykırışlar: "Vurun namussuza!" diye karmakarışık çınlıyordu. Genç Vang gözlerini ovuşturuyordu. Yüzbaşı Siyao boyuna Liu Şeng'i dürtüp tembihte bulunuyordu: "Bir insan hayatı daha! Bunu da yaz!"

Böylece herkes birbiri ardına çilelerini döktü. Akşama doğru Liu Şeng hesabı toparladı. Guo Züan-hay'ın soğukta donan babası Cao Yi-lin'in açlıktan ölen çocuğu, Bai Yi-şan'ın kafası kırılan küçük Ku-ze'si ve kamçı darbeleri altında canını veren Tien Van-şun'un kızı ile birlikte tam onyedi insanı kendi eliyle öldürmüştü, Han Lao liu. Ayrıca o ve oğlu Han Şi-yüan, Yüanmaotan da kırküç kadının ırzına geçmişler, zorla odalık almışlar ve bıktıktan sonra ya satmışlar ya da başka şekilde ortadan kaldırmışlardı. Öfkeden köpüren kitle, bu sayılar ilan edildikten sonra önüne geçilmez bir tufan gibi sopalarla Han Lao-liu'nun üzerine yürüdü. Şimdi sopalar bu canavarın üstüne bir dolu sağanağı gibi yağıyordu.

İnsan kalabalığı arasından sayısız sesler haykırıyordu: "Gebertin! Gebertin domuzu!"

Öfkeden titreyen kalın bir ses gürledi: "Bir de hayatta mı bırakacağız bu canavarı?"

Bir başkası son derece tiz bir sesle bağırdı: "Canakıyan canıyla öder!"

Tien Van-şun'un karısı da ince ve titrek sesiyle seslendi: "Seni doğramak lazım, ancak o zaman içim rahat eder!"

Bai Da-sao-ze ihtiyar köylü kadına destek olmuş, bu genel misillemeye katılabilmek için, onunla birlikte kalabalığı yarmaya çalışıyordu. Fakat bunu başaramadılar, fırtınalı bir deniz gibi kabaran kitle onları kaldırıp bir tarafa atmıştı. Bai Da-sao-ze hemen çabucak doğrularak, âmâ kadını emin bir köşeye götürdü.

Propaganda birliği, toplantıdakileri Han Lao-liu'nun diğer cinayetlerini de anlatmaya teşvik ediyordu. Zalim, hain ve feodal toprak ağası, onyedi köy sakinini herkesin gözü önünde öldürtmüştü. Fakat bunların dışında kaç kişiyi gizlice öldürttüğü bilinmiyordu. Tüm köylüleri zorla umumi angaryaya göndermişti. Toprak kiraları öyle yüksekti ki, onun toprağını işleyen aileler, Li Cen-ciang gibi uşak ruhlu unsurlar hariç, yıl sonunda doğru gırtlaklarına kadar borca batıyorlardı.

Fakat bütün bu namussuzlukları sayıp dökmek artık hiçte önemli değildi. "Biz zaten biliyoruz: Onu iyi işlerde bulamazsın. Fakat her alçakca işte hazırdır" diyorlardı.

Kitle sesleniyordu: "Onu idam etmeden bugün eve dönmeyeceğiz!"

Yüzbaşı Siyao ilçe komiserinin fikrini sormak üzere telefona koşarken, Liu Şeng kitleye seslendi:

YARIN

Halk iktidarının temeli: Kooperatifler