Aydınlık

Kuruluş yılı: 1921
Kurucusu: ŞEFİK HÜSNÜ

BÜTÜN ÜLKELERİN İŞÇİLERİ VE EZİLEN HALKLAR, BİRLEŞİN!

CUMA 27 EKİM 1978

250 KURUŞ

Ülkemizin geleceğini ipotek altına alan anlaşma

Çetin, Rusya'dan 76 milyar lira kredi alınacağını açıkladı

Bütçemizin üçte biri kadar Rusya'ya borçlanıyoruz

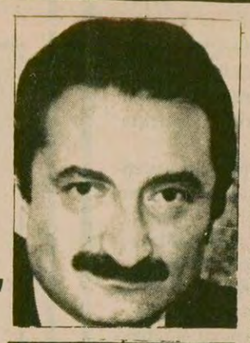

- Elektrik, kömür, demir-çelik, nükleer enerji, petrol alanında gelişmemiz Rusya'dan gelecek kredilere bağlandı
- Çetin Rusya'dan sonra termik santrallar konusunda Çekoslovakya'ya anlaşma yapmak üzere gidiyor

5.SAYFAMIZDA

CHP ve AP liderleri görüştü

ECEVİT: "Demirel gerginlik politikasını sürdürüyor"

- Ecevit, Demirel'in sağda suç işleyen terör kaynaklarına karşı çıkmadığını ve onları himaye ettiğini söyledi
- 1970'lerde kendisine MHP'yle ilgili bir anarşi raporunun verilmediğini söyleyen Demirel "Türkiye'de faşizm tehlikesi yoktur, esas tehlike komünizmdir" dedi
- Demirel, Ecevit'i DGM'lerin kurulması için zorluyor
- Atalay, Cumhuriyet Senatosunu Pazartesi günü toplantıya çağırdı
- Kontenjan Grubu Başkanı Baykara, Erbakan'la memleket sorunlarına çare bulunması konusunda anlaştıklarını söyledi

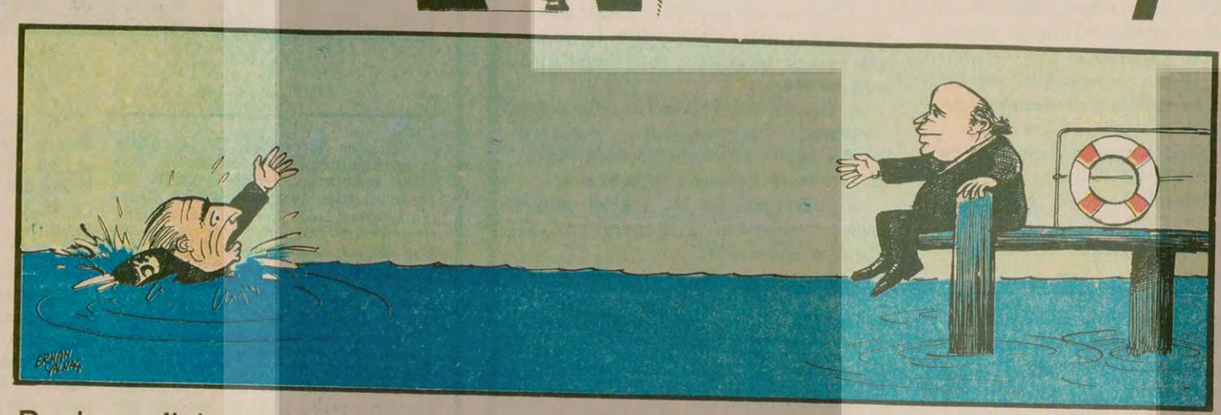

AYDINLIK UYGURLAR VE KAZAKLAR ARASINDA

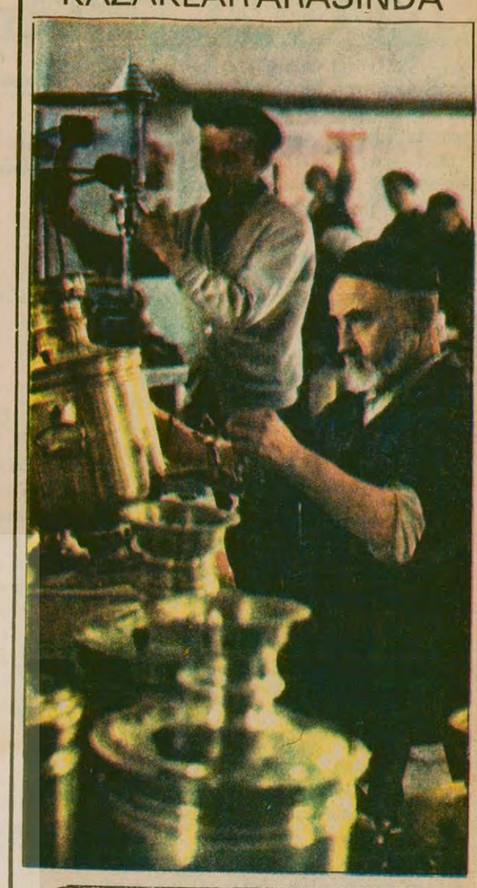

8. Sayfamızda

MHP İskilip İlçe 2. Başkanı silah ve mermilerle yakalandı

ETKO duruşmasını izlemeye gelen komandoların üzerinden bomba ve tabanca çıktı

- İstanbul'da MHP Gençlik Kolları şubeleri arasında tabanca taşıyan bir genç kız yakalandı
- Beden Terbiyesi Bingöl Bölge Müdür Muavini öldürüldü

HABER MERKEZİ

Önceki gün Altındağ Adliyesinde devam eden ETKO'cuların davasını izlemeye gelen Komandolardan Hasan Basri Belek'in üzerinde bir el bombası, Mehmet Ali Aksoy'un üzerinde ise bir tabanca bulundu. Emniyet Müdürlüğüne getirilen komandoların durumundan şüphelenilmesi üzerine ikinci kez yapılan bir aramada komandoların hayalarına sakladıkları iki adet fünyeli dinamit bulundu.

Yakalanan komandoların Bursa'da çalıştıkları ve ifadelerinde "Milliyetçi davanın ölmeye hazır bir neferiyim" dedikleri öğrenildi.

ÇORUM'DA

Çorum'un Saz Torunlar Köyü yakınlarında bir otomobilde şüphe üzerine yapılan bir arama sonunda MHP İskilip İlçe İkinci Başkanı Ahmet Temiz'e ait olduğu anlaşılan bir torba içinde bulunan iki tabanca, bir av tüfeği, 1394 adet mermi, beş adet dinamit lokumu, iki adet dinamit kapsülü ve "Tanrı Türkü Korusun" yazısı ile "Bozkurt" amblemli anahtarlıklar ele geçirildi.

Çorum Valisi Nevzat Şensoy, olayla ilgili olarak MHP İskilip İlçe ikinci başkanı Ahmet Temiz, arabanın sürücüsü Mustafa Deliküçük ve araçta bulunan Arap Türk, Eldivaş Soyaslan

(Devamı Sa. 7, Sü. 1'de)

Çiğli suikastının duruşması bugün yapılıyor

İZMİR (ÖZEL)

CHP Genel Başkanı Bülent Ecevit'e, 11 Aralık 1978 yerel seçimler öncesi Çiğli Havaalanında yapılan suikastle ilgili duruşma bugün Menemen Asliye Ceza Mahkemesinde yapılacak.

Karaaslan, Menemen eski savcısı Semih Kaynakçıoğlu'nun "TBMM üyesini taamüden öldürmeye teşebbüs" şeklindeki iddianamesi ile vilayetçe bilirkişi olarak tayin edilen şimdiki Bornova Kaymakamı Mustafa Bayata'nın "olay basit bir kazadır" şeklinde hazırladığı raporun dava dosyasında yer aldığını belirtti. Davada iki ayrı görüşün yer alması nedeniyle ifadelerin tamamlanması gerektiğine işaret eden Menemen Savcısı dava niteliğinin bugünkü duruşma sonunda belli olacağını söyledi.

Bilirkişi Müjdat Gezener ise "Olayda tüfeğin kazara patlamasına imkan olmadığını, bu silahın ancak kapalı yerlerde etkili olduğunu,

(Devamı Sa. 7 Sü. 8'de)

REVİZYONİST MADEN-İŞ YÖNETİCİLERİ SİLAHTAR'DA AĞIR BİR TOKAT YEDİ

Şinasi Kaya

Şinasi Kaya Demir Döküm'den yuhalanarak kovalandı

Bir İGD'li silahla yakalandı.
Diğerlerinde çok sayıda sopa bulundu

YAZISI 7. SAYFAMIZDA

BAŞYAZI

Ecevit-Demirel görüşmesi

Ecevit ve Demirel'in dün yaptığı görüşme, çeşitli siyasi mihraklarda farklı tepkilere yol açtı. Bu tepkiler içinde en dikkat çekenleri TKP ile MHP'nin tutumlarıydı.

Son yıllarda, "cephe" iddiasıyla ortaya çıkan sahte TKP, her CHP-AP görüşmesi gündemi geldiğinde, buna karşı saldırı kampanyaları başlatmaktadır. Moskovacılar, "bu tip girişimler, Sovyetler Birliği'yle işbirliğinden yana olan savaşımcı güçlere karşı emperyalistlerin oyunudur" demektedirler. İrili ufaklı çeşitli sahte sol gruplar da, aynı cümleyi "oligarşi birleşiyor", "Amerikancılar birleşiyor" gibi sözlerle ifade ediyorlar.

MHP ise, kendisini iyice köşeye sıkıştıracağını ve yalnız bırakacağını düşündüğü böyle bir diyalogu başından beri engellemeye çalışmaktadır. Nitekim Türkeş'in sözcüsü Yaşar Okuyan, son buluşma hakkındaki açıklamasıyla bu tutumu ortaya koymuştur.

(Devamı Sa. 7, Sü. 9'da)

ELAZIĞ'DA anarşi

- 1978'in başından bugüne kadar 37 kişi öldürüldü
- Elazığ'da son olayların bilançosu

5. Sayfada başladık

ANKARA (ÖZEL)

Geçen hafta gerçekleştirilen Ecevit - Erbakan diyalogundan sonra Ecevit'le Demirel arasında dün yapılan liderler düzeyindeki görüşme iki saat 50 dakika sürdü. Ecevit görüşmelere girerken Demirel'i Kongreden sonra yeniden Genel Başkan seçilmesi nedeniyle kutlamak amacıyla ziyaret ettiğini, fakat imkan bulabilirse çok önemli bazı ülke sorunları hakkında görüşmek istediğini söyledi. Görüşmeler sonunda Ecevit ve Demirel ayrı ayrı basın toplantısı düzenlediler ve vardıkları sonuçları değerlendirdiler.

(Devamı Sa. 7, Sü. 3'de)

İşbirliğinin niteliğini görüşmek üzere

Türk-İş Yönetim Kurulu, DİSK ile bir araya gelmeyi kararlaştırdı

ANKARA (ÖZEL)

Çalışmalarını dün tamamlayan Türk-İş Yönetim Kurulu, DİSK'in önerdiği işbirliğinin ilkelerini görüşmek üzere biraraya gelmeyi prensip olarak kabul etti.

Bu konuda hazırlanan Türk-İş raporunda, Türk-İş'in DİSK'le, demokrasinin korunması için işbirliği yapabilmesi için önce demokrasinin tanımı üzerinde anlaşmaya varması gerektiği belirtiliyor. Türk-İş'in demokrasi anlayışı tanımlanırken de, "Türk-İş'in faşizme, komünizme ve düzenin silah ve zor yoluyla değiştirilmesi fikrine karşı olduğu, seçim yolunu, parlamenter düzeni benimsediği" görüşlerine yer verildi.

Türk-İş çevrelerinden alınan bilgiye göre, DİSK ile işbirliği yapılabilmesi için, DİSK'in bu demokrasi anlayışını benimsemesi ve benimsediğini ilan etmesi şart koşuluyor.

Türk-İş tarafından belirlenen bu görüş ve ilke-

(Devamı Sa. 7, Sü. 9'da)

TÜRKİYE-AVRUPA EKONOMİK TOPLULUĞU PARLAMENTO KOMİSYONU ÇALIŞMALARINA BAŞLADI

LONDRA (ÖZEL)

Türkiye - Avrupa Ekonomik Topluluğu Karma Parlamento Komisyonunun yılda iki kez yapılması gerekirken, 1976 yılından bu yana yapılamayan dönem toplantısı Londra'da başladı.

Toplantıda Karma Parlamento Komisyonunun Türk kanadına Ordu senatörü Orhan Vural, Avrupa kanadına da Lüksemburg milletvekili Frankie Hansen başkanlık ediyor.

Türkiye - AET Karma Parlamento Komisyonu toplantısında Türk hükümeti önceki gün Londra'ya giden Dışişleri Bakanı Gündüz Ökçün başkanlığında bir heyetle temsil ediliyor. Dışişleri Bakanı Ökçün, komisyon toplantısından sonra Birleşmiş Milletler'de izlenecek politika konusunu gözden geçirmek ve Kıbrıs konusundaki son gelişmeleri incelemek üzere Londra'dan New York'a gidecek. Ökçün, daha sonra resmi bir ziyaret için Kanada'ya gidecek. Daha sonra yeniden Londra'ya

(Devamı Sa. 7 Sü. 8'de)

Köy-Koop G.Başkanı Altun:

"Yıkıcı güçler Köy-Koop'u, Töb-Der gibi parçalamak istiyor

ANKARA (AA)

KÖY-KOOP Merkez Birliği adına Genel Başkan Ahmet Altun ve Başkan Yardımcısı M.Hadi İlbaş, dün ortak bir açıklama yaparak, KÖY-KOOP'un bazı yıkıcı güçler tarafından TÖB-DER gibi parçalanmak istendiğini, KÖY-KOOP'un tabanının bu girişimlere izin vermeyeceğini söylediler.

(Devamı Sa. 7 Sü. 8'de)

OMUZDA TÜFEK, ELDE ÇAPA DEMOKRATİK KAMBOÇYA

- Üç yıl içinde altı darbe teşebbüsü
- Vietnam'dan göçeden Kamboçyalı azınlıklar: "İstediklerini yerine getirmeyenleri kaplan kafesine atıyorlardı"
- "Suyumuz olursa pirincimiz, pirincimiz olursa her şeyimiz olur"

MEHMET ATABERK NURİ ÇOLAKOĞLU

PAZARTESİ BAŞLIYORUZ

Doğu Almanya'daki lojmanından Ecevit'e mektup gönderen

İ.Bilen, Rusya ile imzalanan belgenin çiğnendiğini söyledi

ANKARA (ÖZEL)

Rus uşağı sahte TKP'nin şefi İ.Bilen, ABD üslerinin açılmasıyla Türkiye ile Sovyetler Birliği arasında imzalanmış olan Siyasal Belgenin çiğnendiğini iddia etti.

Doğu Almanya'dan yayın yapan "TKP'nin Sesi" radyosunun haberine göre İ.Bilen, Ecevit'e bir açık mektup göndermiş. Radyoda yayınlanan bu açık mektupta şöyle deniliyor:

"CHP ağırlıklı hükümet NATO'ya, Amerikan emperyalizmine bağımlılık politikasını sürdürüyor. Üstelik her geçen gün emperyalist dayatmalarla bulunduğu konumlardan bile geriliyor. Sovyetler Birliği'nden tehdit gelmiyor dediniz. Ama nükleer silah depolarını, Amerikan saldırı üslerini üstelik Meclislere bile götürmeden açıyorsunuz. Öteki hükümetler gibi Anayasayı çiğniyorsunuz. İmzaladığımız Türk-Sovyet ortak siyasal belgesine aykırı davranıyor, bölgemizde barışın ve yumuşamanın çıkarlarıyla ters düşüyor."

(Devamı Sa. 7, Sü. 5'de)

12 DEN SU

AP'de eski taş eski hamam. Tellaklar da aynı. Yalnız bir sorun var:

Böyle hamamın suyu akar mı acaba?

NİŞANCI

alınteri

Muhittin Sirer

MİLLİ PETROL MÜCADELESİ

Başbakan Yardımcısı Hikmet Çetin geçtiğimiz hafta Moskova'da Sovyetler Birliği ile bir "işbirliği" anlaşması imzaladı.

Anlaşmaya göre Sovyetlerle işbirliği başlıca dört alanda yapılacak:

— Jeolojik, jeofizik ve derin sondajlı petrol aranması
— Sondajsız petrol aranması ve çıkarılması
— Petrol üretimi
— Bu alanda eleman yetiştirilmesi

1965'lerde yükselmeye başlayan "milli petrol mücadelesi" sırasında emperyalistlerin Türkiye'nin petrolünü yağmaladığını haykıran yüzbinlerce öğrencinin, öğretmenin, aydının, memurun, milletvekilinin, profesörün, işçinin, köylünün kulakları çınlamıştır mutlaka.

(Devamı Sa. 7, Sü. 9'da)

FİKİR MEYDANI

İsveç'te konuşulan Türkçenin geleceği ve bugünü (2)

Yavuz Çağatay Çekirge

Konuşmacı, kendi yaşında olan Türkiyelilerle konuşurken kalıplaşmış, günlük yaşamda sık sık kullanılan deyimleri, tümceleri aynen kullanmaktadır. Öte yandan, kendinden büyüklerle karşılaşınca Türkçeye başvurmaktadır. Çoğu ana-baba, çocukları daha çabuk İsveççe öğrenir umuduyla çocuklarının kendileriyle İsveççe konuşmasına izin vermektedirler.

(13) Hadi kızım hej dá de, hej dá. (Hoşçakal)

(14) Duktig oğlum benim. Teyzesi çok duktig benim oğlum. (Akıllı)

(15) Juisę vereyim mi çocuğum? (Portakal suyu)

Örnekleri çoğaltmak olası. Ana-baba, kendi dillerini İsveççeye oranla çok düşük bir değerde görmektedirler. Bunun nedeni, İsveç'te Türkçenin "aşağılık bir azınlık dili" ya da "tuhaf bir dil" olarak nitelendirilmesinde yatmaktadır. Öte yandan Fransızca, İngilizce dillerinin değeri, oldukça yüksektir. İsveç toplumunda ve diğer toplumlarda epey yaygın olan bu dilleri değerlerine göre sınıflara ayırma eğilimi, azınlıkların kendi dillerini horlamalarına neden olmaktadır.

İlk kuşak Türkiyelilerin, İsveççeyi iyi konuşamamaları daha küçük yaşta olanların kendi aralarında İsveççe, büyüklerle de Türkçe konuşmalarına verilebilecek bir başka açıklama olabilir. İkinci kuşak, ana-babalarını İsveççeyi konuşamadıkları, bozuk konuştukları gerekçesiyle suçlamakta, giderek etnik öbekten uzaklaşmak istemektedir.

D— Konuşmacının İsveççeyi bilme derecesine göre de yabancı sözcük kullanımı değişmektedir.

(1) Personbevis alman gerekir. Şimdi pastorsexpeditiona telefon edersin... (Kimlik belgesi, muhtarlık)

(2) Haftada iki gün träna yaparsan.... (idman)

(3) Matsalendeki toplantıya gidiyormusun? (Yemek salonu)

(4) Şurdan bir dricka al da içelim. (Meşrubat)

(5) Festde extra var mı? (Toplantı, argo. kız)

İsveççeyi konuşan Türkiyeliler arasında, genellikle İsveç toplumuna dönük olaylar üzerinde konuşulurken yabancı sözcük kullanımı görülmektedir. İki dilliliğin gerektirdiği yerine göre dil seçimi, pek uygulanmamaktadır. İsveççeyi iyi konuşan, kolayına gittiği için Türkçesini bilmesine karşın İsveççe sözcük kullanmaktadır.

Hangi tür İsveççe sözcükler kullanılıyor?

Örneklere şöyle kabaca bir baktığımızda, hemen hemen tüm İsveççe sözcüklerin kolaylıkla kullanıldığını görürüz. Bir başka türlü söylersek, konuşmacı İsveççe sözcüklerle Türkçe konuşmaktadır.

Elimizdeki malzemeyi değerlendirirken şu nokta dikkatimi çekti. Genellikle iki tür yapısal yabancı sözlük kullanımı yapılıyor:

a) Aktarma

b) Çevirme

Bu iki tür kullanıma şöyle bir göz atarsak:

a) AKTARMA: Bir İsveççe sözcüğün olduğu gibi alınarak kullanılmasına verilen ad.

Örneğin:

Adlardan:

Apelsin (portakal), juise (meyva suyu) träskor (sabo), penna (kalem), träningsöverall (eşofman), vb.

Sıfatlardan:

Trákig (sıkıcı), vacker (güzel), dálig (kötü) fort (hızlı), vb.

Eylemlerden: Ringa (telefon etmek), áka (taşıtla gitmek), hälsa pa (ziyaret etmek) vb.

İsveççe eylemlerin Türkçedeki yardımcı eylemlerden önce kullanıldığı görülmektedir.

Ünlemlerden:

Hej (merhaba), Nej (hayır), ja (evet), ju da (tabii), Hör ru (baksana), vad dá (ne)

Argo:

Jävlar (Allah kahretsin), Satan (Allah belasını versin), shit (bok), jävla idiot (Allahın belası aptal), bög (puşt), vb.

Deyimlerden:

Aka skidor (kayak yapmak), Hur mor du (Nasılsın?) Spelar du hokey (buz hokeyi oynamasını biliyor musun?), vb.

Sözcükleri sık sık kullanılmaktadır. Bu sözcükler aynen Türkçe sözcükler gibi tam yerlerinde kullanılmaktadırlar. Bu nedenle sözdizimin aksadığı pek görülmemektedir.

b) Çevirme: Türkçe sözcüklerin İsveççe sözcük anlamlarına bağlı olarak kullanılması sonucu belirli bir anlam kaymasına uğramaları durumuna çevirme adını vereceğiz.

Örnekler:

(1) Çok eski bir adam. (En gammal man)

(2) Destek dersleri. (Stöd undervisning)

(3) Hastalık kasası. (sjukkassa)

(4) Borç etmek. (lána)

(5) İtalyanlılar. (İtaljenare)

(6) Nerden geliyorsun? (Var i från kommer du?)

(7) Yabancı öğretmen. (İnvandrarlärare)

(1)'de "yaşlı" sözcüğü yerine "eski" kullanılmaktadır. Konuşucu, İsveççe sözcüğü Türkçeye çevirerek kullanmıştır.

(2,3,7) örneklerinde durum daha değişiktir. Konuşucu İsveççe kavramların Türkçe karşılıklarının kullanılmasını gelişigüzel seçmemiştir. Bu kavramların tam karşılıkları Türkçede yoktur. İsveççe bilmeyen bir Türkiyeli, bu kavramların ne demek olduğunu kolay kolay anlayamayacaktır.

(4)'te "ödünç almak" yerine İsveççe çeviri "borç etmek" kullanılmıştır.

(5)'te "İtalyanlar" yerine İtalyanlılar kullanılmıştır.

(6) 'da "nerelisin" yerine "nereden geliyorsun" kullanılmıştır.

Örnekleri çoğaltmak olası. Bu yazının amcı bir doğru yanlış dizini oluşturmak olmadığı için örnekleri her türden birkaç tane alarak okuyucuya gerekli bilgiyi verme yolunu tuttum.

Sonuç

Yukarıda örnekleriyle açıklamaya çalıştığım gibi, İsveç'te yaşayan Türkiyelilerin konuştukları Türkçe değişikliklere uğramaktadır.

Türkiye'nin kırsal bölgelerinden gelmekte olan Türkiyeliler, endüstri toplumunun ve koşullarının gerektirdiği kavramlara gereksinme duymaktadırlar. Gerekli öğrenimden yoksun olan Türkiyeliler, kolaylıkla "çeviri" ya da "aktarma" yöntemiyle sözcük haznelerini geliştirme yoluna gitmektedirler. Genellikle belirli bir denetimden uzakta sürdürülen bu yeni kavramlar oluşturma eğilimi çoğunlukla yanlış doğrultularda gelişmektedir.

Bugün İsveç'te Türkiyelilerin dilsel beslenmelerini karşılayacak olanaklar hemen hemen yok gibidir. Radyo ve TV'de haftada toplam 1,5 saat Türkçe yayın yapılmaktadır. Programcılar, gerekli öğrenimden yoksun oldukları için, ya da diğer nedenlerle konuya ilişkin bir atılım yapmamaktadırlar. Öte yandan İsveç Halk Okullarında okumakta olan çocukların, haftada iki saat anadil dersiyle (bu da isteğe bağlı) belirli bir gelişme yapabilecekleri umarsız bir düştür.

İkinci kuşağın bu durumdan en fazla etkilenen öbek olduğunu söylesek konuyu abartmış olmayız. İçinde bulunulan gerçeklere şöyle bir göz atarak gelecekte olacakları tasarlarsak:

1. Yarım dilli ya da çift yarım dilli olan ikinci kuşak, yaşları büyüdükçe çoğunluğun konuştuğu İsveççeyi yeğleyeceklerdir.

2. Birinci kuşakla ikinci kuşak arasında anlaşmazlıklar büyüyecektir. İkinci kuşak yaşama biçimlerini İsveç koşullarına uyduracakur.

3. Üçüncü kuşak, ikinci kuşağın değer yargılarıyla büyüyeceğinden, İsveççeye verilen ağırlık artacaktır. Üçüncü kuşakta Türkçeden kopmalar başlayacaktır.

4. Dördüncü ya da beşinci kuşak İsveççe konuşacak ve İsveççeyi ana dili olarak niteleyecektir.

KAYNAKÇA

1. CHAÏB MOHAMED—WIDGREN JONAS
Invandrarbarnen och skolan
Stockholm 1976
2. FİSHMAN JOSHUA A.
SOCIOLINGUISTICS
Massachusetts 1970
3. HASSELMO NİLS
Amerika svenska
Lund 1974
4. MALMBERG BERTİL
Språken i tid och rum
Lund 1977
5. ÇEKİRGE YAVUZ
Turkiska Elever i Hagalund skolan, 1976
Turkiska tonårsflickor i huddinge, 1977
Turkarnas kommunicationsmedia iverige, 1977
Stockholms Universitetet

—BİTTİ—

Goebbels'in görevi neydi?

* * *

"O gece öğrenciler, Dr. Goebbels'in memnun bakışları karşısında, dünyaca tanınmış birçok yazarın kitaplarını güle oynaya yaktılar. Yakılan kitaplar arasında Thomas ve Heinrich Mann, Lion Feuchtwanger, Jakop Wassermann, Arnold ve Stefan Zweig, Erich Maria Ramarque, Walter Ratheneu, Albert Enstein, Alfred Kerr ve Hugo Press gibi Alman yazarlarının eserleri vardı. Hugo Preuss, Weimar Anayasasını hazırlayan ünlü hukuk bilgini idi. Yalnız Alman yazarlarının değil, bir çok yabancı yazarların da eserleri yakılmıştı. Eserleri yakılan yabancı yazarlar arasında şunlar vardı: Jack London, Upton Sinclair, Helen Heller, Margareth Sanger, H. G. Wells, Havelock, Ellis, Arthur Schnitsler, Freud, Gide, Zola, Proust. Öğrencilerin yayınladıkları bildiriye göre "geleceğimizi sinsice tehlikeye sokan ya da Alman düşüncesinin, Alman evinin ve halkımızın itici güçlerinin köklerini bozan" herhangi bir kitap yakılmaya layıktı"

* * *

Hitler'in propaganda nazırı Goebbels'in görevi işte budur. Ünlü bilgin Einstein'e varıncaya kadar insanlığın kazandığı bütün aydınları, kültürü, ilimi kül etmek ve beyinleri nazi propagandasıyla yıkayıp, Hitler'in robotları haline getirmek. Goebbels'in görevi sadece ve sadece Hitlerin ihtiraslarına hizmet etmekti.

Goebbels'i Goebbels yapan en önemli tertibi Reichstag yangınıdır. Hitlerin başbakan olduğunun ertesi günü 31 Ocak 1933'te Goebbels güncesinde şöyle diyordu:

* * *

"Führer ile olan koşumamızda sosyalistlere karşı açılacak mücadelenin ana hatlarını çizdik." (Savaş notları)

* * *

27 Şubat günü akşamının saat 9'unda Reichstag alev alev yanmakta idi. Vander Lubbe adında bir Hollandalı suç üstü yakalanmıştı. Lubbeye komünist dendi. Cebinden komünist partisinin kartı çıkmıştı. Goebbels "komünistler ayaklandı" diye radyoda, basında propagandaya girişti. Hitler "bu tanrısal bir belirtidir, şimdi artık sosyalistleri demir yumrukla yoketmemize kimse engel olmayacak." Goebbels şöyle bağırıyordu: "İşte komünist ihtilali başlıyor. Bir dakika bile bekliyemeyiz. Acımak yok. Her komünist bulunduğu yerde öldürülecek." Ve ardından ülkede komünist, demokrat, yurtsever bilinen herkese karşı saldırı başladı.

Oysa Vander Lubbe sadece Goebbels'in eline düşmüş zavallının biriydi. Olan biteni anlamıyordu.

Hitler'le Goebbels iyi bir propagandanın etkili olabilmesi için sözden başka şeylerin de gerektiğini tecrübeleriyle öğrenmişlerdi. Bir takım olayların yaratılması gerekiyordu. İşte Reicshtag böyle yandı.

Hitler dünyaya savaş açtığında propaganda nazırı Goebbels'in öğüdüyle barış demeçleri, çağrıları yayınlıyordu. Goebbels propaganda sanatını tek bir cümleyle şöyle anlatıyor: "Yalan söyleyeceksin, tutturamazsan daha büyük yalan söyleyeceksin."

Türkeş'in neden Goebbels'in "SAVAŞ NOTLARI" kitabını yayınladığını şimdi anladınız mı?

ANADOLU BASINI SESLENİYOR

Devrim · Konya Ekspres · Tozanlı · Gayret · Anadolu

SAMSUN Karadeniz POSTASI
17. 10 1978 - SAMSUN

İşçi sınıfı ve sıkıyönetim

12 Mart döneminde, işçi ücretlerinin artırılması bir yana, sabit fiyatlara göre düştüğü rakamlarla bellidir. İşçi ücretleri 1971 yılında yüzde 5.1, 1972'de yüzde 1.4, 1973'de yüzde 3.9 oranlarında düşmüştür. İşçilerin grev hakları ortadan kaldırılmış, toplu sözleşme mekanizmasının işlemesi önlenmiştir. İşçi sınıfından yana aydınlar zindanlara atılmış, askeri mahkemelerde süründürülmüştür. Bugün faşist terör eylemleriyle yeniden "Sıkıyönetim" adı altında yasallaştırılarak gerçekleştirilmek istenen rejimin özellikleri, 12 Mart döneminin özellikleriyle aynı olacaktır.

DİSK ve TÜRK-İŞ temsil ettikleri işçi sınıfına yönelik tehlikeyi görerek, basiretle davranmışlar ve güçlerini birleştirme zorunluluğunu duymuşlardır. Diğer demokratik güçlerin bu örneğe göre birleşmeleri, işçi sınıfının ve hükümetin yanında yer almaları durumunda terörün kesinlikle önlenmemesi ve faşist tertiplerin boşa çıkarılmaması için bir neden kalmayacaktır. İşçilerin birleşmesi faşizmin yenilgisini vurgulamaktadır.

IŞIK
9. 10. 1978 - K. MARAŞ

İlimizdeki ilk ve orta okulların yüzde 80'i geçici binalarda öğretim yapıyor

Kahramanmaraş'taki ilk ve orta dereceli okulların yüzde seksene yakın bir bölümünün yerel yönetimlerce ya da bulundukları köylerin halkınca sağlanan geçici binalarda öğretim yaptıkları anlaşıldı.

Milli Eğitim müdür yardımcısı Mustafa Çuhadardan alınan bilgiye göre, Kahramanmaraş'taki toplam 861 İlkokuldan sadece 284'ü Devlet tarafından yaptırılan planlı binalarda öğretim yapabiliyor. Öteki 577 İlkokul ise, yerel yönetim ya da bulundukları köylerin halkı tarafından sağlanan geçici binalarda öğretimlerini sürdürüyor.

Öte yandan halen öğretime açık olan 61 adet ortaokul ile, 7 Lise ve 11 Meslek Lise'sinden sadece 36 tanesi kendi binalarında bulunurken 43'ü de gene geçici binalarda öğrenim hizmetlerini sürdürmektedir.

İlgililer, bina eksikliğinin yanı sıra, gerek ortaokullarda, gerekse Lise ve Meslek Liselerinde çok sayıda öğretmen açığı ile öteki araç ve gereçlere de ihtiyaç duyulduğunu belirterek "İlimizdeki İlk, Orta ve Liselerde öğretmen açığı her yıl biraz daha artmaktadır. Mevcut 61 adet ortaokullarımızda şimdilik 175 adet değişik branşlarda öğretmene ihtiyaç vardır. Lise ve Meslek Liselerimizdeki öğretmen açığı ise 145'dir" dediler.

Yedi İlçesi ile 496 köyü bulunan Kahramanmaraş'ta İlk, Orta Lise ve Meslek Liselerinin bina yönünden yetersiz olduğu da belirtilen Milli Eğitim Müdürlüğü raporunda önümüzdeki yıl içinde İlkokula başlaması beklenen 132. 145 çocuğun öğrenim çağına girecekleri de belirtilmektedir.

Karadeniz 52
9. 10. 1978 - ORDU

Medreseönü Ortaokulunda öğretmen yokluğundan dersler boş geçiyor

Bu ders yılında 7. öğrenim süresini dolduran Medreseönü Ortaokulunda öğretmen yokluğundan derslerin çoğu boş geçmektedir.

Yeni kayıtlarla birlikte 200 den fazla öğrencisi bulunan Medreseönü Ortaokulunda sadece bir müdür bulunmakta, İlkokul öğretmenlerine ders verilip verilemeyeceği açıklık kazanmadığı için de dersler dondurulamamaktadır. Geçen yıl 3 öğretmeni bulunan ortaokulun bu yıl 5 öğretmene ihtiyacı olduğu belirtilmektedir Yaz tatilinde 2 öğretmenin kendi istekleri ile tayin olmaları sonucu okulun tek öğretmeni olarak kalan okul müdürü Mehmet Emin Sönmez, öğleye kadar dersleri doldurmaya çalıştığını, öğleden sonda da idari işlerle uğraştığını, yeni öğretmenler verilmediği takdirde eğitim ve öğretinin büyük ölçüde aksayacağını söylemektedir.

Geçen yıl dersane yokluğundan bir sınıfta 80 öğrencinin öğrenim gördüğü Medreseönü Ortaokulunda bu yıl 250 civarında öğrenci bulunacağı tahmin edildiği halde bu rakamın altına düşülmesinin nedeninin velilerin çocuklarını başka okula kaydetmeleri olduğu ifade edilmektedir.

HALKIN SESİ

GAZETEMİZİN SAHİBİ 45 MİLYON HALKTIR

Yurtsever assubaylar:

"NASYONAL SOSYALİST GENÇ SUBAYLARI İYİ TANIRIZ"

Üç aydan beri AYDINLIK gazetesinde yayınlanan belgesel açıklamalarla 12 Mart faşizminin bir cinayet şebekesi olarak biçimlendirdiği Kontrgerillanın çirkin yüzü gün ışığına çıktıkça yaşamak için hergün daha fazla kan akıttığını günümüz Türkiyesinde ibretle yaşıyoruz.

Nasyonal Sosyalist Genç Subaylar örgütünden olduğu açıklanan Mustafa Ruşen, Doğan Yıldırım, Ömer Bilge ve Halil Haskırış faşist örgüt kurmaya teşebbüsten Deniz Harp okulundan atılmıştı. Bunlardan Halil Haskırış'ın MHP'ye ordu malı silah sağladığı açığa çıkmasına rağmen Nazizmin Türkiye'deki teorisyenlerinden Hakim Yüzbaşı Enver Tuğ olayı adi kaçakçılık olarak örtbas edip, onu korudu.

1936 yılında yürürlüğe sokulmuş olan gerici askeri disiplinden yararlanarak Denizaltı filo komutanı Tümamiral Hasan Yumuk Nasyonal Sosyalist Genç Subaylar örgütünden Dz. Üsteğmeni Mehmet Hatip ile Dz. Üstteğmeni Turan Uğurlu'yu denizaltı gemilerine aldırtmış ve faşist örgütlenme faaliyetlerini yoğunlaştırmıştı.

Deniz Kuvvetleri içinde kilit nokta olarak nitelendirdikleri Derince Makina Sınıf Okulları Komutanlığında Eğitim görevlisi olan Nasyonal Sosyalist Genç Subaylardan Dz. Üstteğmen Mustafa Vuranok ve Dz. Üstteğmeni Kadir Yılmaz'ın faaliyetleri de saklanılamayacak ölçüde yayılmıştı.

Yine bir kilit nokta olarak değerlendirilen Beylerbeyi Deniz Assubay Okulunda Edebiyat öğretmenliği yapan teğmen Enver Silsüpür Gölcük'te bulunduğu sürece Ülkü Ocakları ile sıkı bağ kurmuştur. Vazife yaptığı İskenderun Muhribine Türkeş'ten özel mektuplar gelmiştir. Faşist militan ve aktif bir örgütleyici olduğu halde kendisine hiç bir şey yapılmamıştır.

Nasyonal - Sosyalist Genç Subayların, Deniz Kuvvetleri içinde faaliyet yürütmeye başladığı 1975'ten sonra bilhassa muhrip tipi gibi kadrosu kalabalık gemilerde astsubayların oturma salonları dahi ikiye bölünmüştür.

Bunlar aynı gemide görevli bir arkadaşlarına Ülkü Ocaklı militanların yardımıyla saldırmışlardır. Mesai arkadaşlarını görüşlerine katılmadıkları için dövmüşlerdir.

Nasyonal Sosyalist Genç Subaylar örgütlenme faaliyetlerine bağlı olarak bu tür faaliyetler silahlı kuvvetler içinde yoğunlıştıkça, "ordunun çelikten birliği ve beraberliği" sözü, çürüyen ağaca vurulan verniğe benzemektedir.

Deniz Kuvvetleri içinde görev yapan binlerce tertemiz subay ve assubay vardır. Bu binlerce subay ve assubayların içinde bir hücre oluşturan Nasyonal Sosyalist Genç Subaylar ve onların hamileri gerçek bozguncu, gerçek kışkırtıcılardır. Bu tertemiz kişilerin, utanç duydukları kirli işlere karışmış kişileri bağrında taşımaya tahammülleri yoktur. Kontrgerilladan hesap sorulmalı, bütün Nasyonal Sosyalist Genç Subaylar ordudan atılmalıdır.

BALIKESİR

Türkeş'e açık mektup

Sayın Türkeş!

Görüyoruzki, bugünlerde Hükümetin beceriksizliğinden, silahlanan solculuk karşısında bütün tehlikelerin kaynağı haline geldiğini, dolayısıyla. Devlet Güvenlik Mahkemeleri Kanununun çıkarılmasını ve Sıkıyönetime gidilmesini, sık sık tekrarlayarak istemektesin.

Bu hükümete çatarak şu isteklerini okuyan bazı saf uyduların, senin hakikaten bir milliyetçi olarak iktidarı uyarma ve tenkit çabanda haklı bir lider olarak görüp tasvip edeceklerdir.

Oysa sen bir zamanlar daha bölücülük yokken, anarşi nedir bilinmezken, komando, tekvando, kursları açıp, Bozkurtçu, Ülkücü namları altında sözde iktidarın zabıta kuvvetlerine yardımcı olmak için milliyetçi bir güç kuruyorum diye huzursuzluğu, vurup kırıcılığı, sağ, sol diye ayırıcılığı meydana getirerek Türk gençliği ve halkını bölüp birbirine düşürerek bugünkü hale getiren sen değil misin?... Çok yazık ve günah. Senin bu yaptığına, olsa olsa delilik ya da vatan hainliği denir.

Bir de kalkmış siyasi polemikle yukarıda saydığım konusmaları yapıyor ve suçlarını örtmeye çalışıyorsun. Dün bu olanları başlatıp bugün durdurmak istesen de muvaffak olamıyacağını ve bu siyasi taktiklerle iktidarı becerisz ve suçlu gösterme çabasında olduğunu her aklıselim vatandaş ve milliyetçi hakiki ruhunu taşıyanlar anlamakta asla gecikmeyeceklerdir. Bunların bir gün gelecek bu millet hesabını senden soracaktır. Menfaat ve siyasi çıkarların uğruna bu millete yaptıkların asla af edilmeyecektir. Bir de milliyetçiyim diye bu gençliği ve halkı birbirine kırdırıyorsun. Ne yazık ki bugün bu milletin başında hırs ve kinle menfi taktiklerini cahil gençlik aracılığı ile sürdürüyor ve Türk milletini sonu gelmez kanlı huzursuzluğa sokuyorsun. Eğer bu vatanı ve milleti hakikaten seviyor ve iyiniyetle hizmet etmek istiyorsan ve hakiki milliyetçi isen kendini yoket. Tarihe nedametini olsun böylece isbatla Yoksa Türk milleti ve halkı için lânetlenmiş bir hain olmaktan kurtulamıyacaksın.

Önemli Hatırlatma: Şerefli ordunun bazı kademelerinde o kirli kan kokan elini çek. O şerefli zümreyi de iğfal ve kendi akibetine sürükleme. Yoksa buna teşebbüs değil, hayal edilmesi bile seni mahveder. Bunu da bilmiş olasın.

Gerçek Milliyetçi

BULMACA

SOLDAN SAĞA: 1) Kısa bir süre önce faşistler tarafından katledilen İstanbul Teknik Üniversitesi eski rektörünün soyadı. 2) Ülkemizde bir dağ - Kırmızı. 3) Ünlü bir Yunanistan'lı devrimci. 4) Eski dilde su - Tersi büyük tren istasyonu. 5) İstanbul'da matbaaların bulunduğu semt - Trakya'da bir nehir. 6) Küçükçarethane sahibi - Arap Birliği Örgütünün Başkanının soyadı. 7) Şili eski devlet başkanı - Bir Güney Amerika ülkesi. 8) Bir soru edatı - Çok kısa bir süre - Bilet satılan yer. 9) Kışın yağar - Bir soru eki - Tersi hayvan yiyeceği. 10) Suçu bağışlama - Yabancı bir bayan ismi. 11) Bir çeşit cila - Sadece anlamında kullanılır. 12) Güneyde bir komşumuz - Tersi Japonya'da bir şehir.

YUKARIDAN AŞAĞI: 1) Fas'ta bir şehirde yaşayan. 2) Tekerlekli bir araç - Tersi Meşhur bir ressam. 3) Eski dilde ateş - Bir tarım aracı - Beyaz. 4) Bir emir - Bir bağlaç - Bir şeyin eksikliğini tamamlamak için takılan parça. 5) Araba lambası - Tersi Anlam. 6) Gelecek - Tersi ağacın ince olmayan parçası. 7) Bir kadın ismi - Hayvan barınağı. 8) Tersi isim - Henüz açılmamış gül. 9) Azınlığın iktidarı - Dakikanın kısaltılmışı. 10) Tersi bir edebiyat türü - İlk çağda bir devlet. 11) Bir nota - Eşitlik. 12) Büyük yüce - Kötü - Norveç'in başşehri.

DÜNKÜ BULMACANIN ÇÖZÜMÜ

	1	2	3	4	5	6	7	8	9	10	11
1	K	A	R	A	M	Ü	R	S	E	L	
2	İ	R	A	K		Ç	A	T	L	A	K
3	Z	A	M		T	O	M	A	R	Z	A
4	İ	C	İ	P	A	K		R	O		H
5	L	İ	T	A	B		S		M	A	R
6	T		Ş	A	H	İ	N		T	A	
7	O	D	N	A	B		M	E	R	A	M
8	P		U		E	K	O		A	T	A
9	R	U	L	E	T		L		D	Ü	N
10	A	L	E			A	N	K	O	R	
11	K	A	M	B	O	Ç	Y	A		K	İ

İSTANBUL ASLİYE 5 TİCARET MAHKEMESİ BAŞKANLIĞINDAN:

Dosya No: 978/591

İstanbul Limanına bağlı 1598 gros tonluk (Coşkun Yağcı) gemisi 15.10.978 günü Duralla-Bandırma seferini yapmak üzere Bandırmada bulunduğu sırada vukua gelmiş bulunan hamule hasarı ile ilgili olarak kaptan Kadri Uzel tarafından Deniz Raporu verilmesi istemiş olmakla iş bu kaza ile ilgili bulunanların 31.10.1978 günü saat 11.00 de mahkeme de hazır bulunmaları veya bir vekil göndermeleri lüzumu ilan olunur.

Basın: 7548 - 1317

SAKARYA SAĞLIK MÜDÜRLÜĞÜNDEN

1. İlimiz Sağlık kolejinin 1978 mali yılı ihtiyacı 7 tür giyim eşyası 235.000 lira muhammen bedelle 2490 sayılı kanunun 31 nci maddesince kapalı zarf usulüyle eksiltmeye konulmuştur.
2. Geçici teminatı 13.000 liradır.
3. Eksiltmesi 10.11.1978 Cuma günü saat 10.30 Sağlık müdürlüğünde yapılacaktır.
4. İsteklilerin ihale işlemli belgeleri her gün mesai saatında Sağlık koleiinde görebilirler.
5. İsteklilerin teklif mektup ve kanuni belgelerini ihale saatından (Bir) saat öncesine kadar satın alma komisyonuna vermeleri gerekir.
6. Postadaki gecikmeler kabul değildir.

İlan olunur.

(Basın :26329-1309)

Mısır ile İsrail heyetleri, geçen hafta görüşmelerin çıkmaza girmesinin ardından, ortak toplantılara ara vermiş, Moşe Dayan ve Weizmann ülkelerine dönerek İsrail Kabinesine bilgi vermişlerdi. Mısır ve İsrail heyetleri, toplantılara ara verilmeden önce Carter'le birlikte.

İSRAİL KABİNESİNİN, BARIŞ PLANINI ONAYLAMASI ÜZERİNE

MISIR-İSRAİL GÖRÜŞMELERİ YENİDEN BAŞLIYOR

● Enver Sedat: "Bazı pürüzler son bir düzeltme ile giderilebilirse, anlaşma 19 Kasımdan önce imzalanabilir"

●

Arafat, ABD ve Rusya tarafından hazırlanan eski barış planının uygulanmasını istedi

●

AJANSLAR

İsrail Bakanlar Kurulu'nun Mısır-İsrail barış anlaşması tasarısını bazı değişikliklerle kabul etmesinden sonra, Moşe Dayan ve Ezer Weizmann'ın bugün Washington'a dönecekleri ve görüşmelerin bakanlar düzeyinde yeniden başlayacağı açıklandı.

Bilindiği gibi, ABD tarafından sunulan barış tasarısı, Batı Şeria ve Gazze konusunda bağlayıcı atıflarda bulunduğu gerekçesiyle İsrail Bakanlar kuruluna götürülmüştü. İsrail Başbakanı Begin, tasarının Bakanlar Kurulunda bazı değişikliklerle kabul edildiğini açıkladı.

Öte yandan Mısır Devlet Başkanı Enver Sedat, partisinin milletvekillerinin, katıldığı bir kapalı toplantıda, sunulan planın kabul edilmeyecek türden hükümler taşımadığını, bazı pürüzlerin son bir düzeltme ile giderilebileceğini söyledi Sedat, bu takdirde anlaşmanın 19 Kasım'dan önce imzalanabileceğini belirtti.

Mısır Devlet Başkan Yardımcısı Hüsnü Mübarek, Enver Sedat'ın özel bir mesajını Yugoslavya Devlet Başkanı Tito'ya iletmek üzere, önceki gün Belgrad'a gitti.

İDİ AMİN: "SEDAT'A KARŞI ÇIKMAYIN"

Mısır'a resmi bir ziyaret yaptıktan sonra ülkesine dönen Uganda Devlet Başkanı İdi Amin, Arap ülkeleri liderlerine çağrıda bulunarak, Enver Sedat, Mısır-İsrail barış anlaşması ile ilgili son bir açıklama yapıncaya kadar, aleyhte propaganda yapmamalarını istedi.

BEGİN BAŞBAKANLIĞI KUDÜS'E NAKLETMEK İSTİYOR

İsrail hükümet sözcüsü Başbakan Begin'in, Başbakanlığı Doğu Kudüs'e nakletmek istediği yolundaki haberleri doğruladı. Sözcü, Dışişleri Bakanlığının da Doğu Kudüs'e taşınmasının planlandığını açıkladı.

Bölgedeki gözlemciler, birçok Batılı ülke tarafından bile İsrail toprağı kabul edilmeyen Kudüs'le ilgili olarak yapılacak böyle bir girişimin Begin'i çok zor durumda bırakacağını ve büyük tepki göreceğini belirtiyorlar.

Öte yandan, FKÖ lideri Yaser Arafat, Batı Şeria ve Gazze'de yaşayan Filistinlilere sınırlı özerklik tanınması halinde savaşı sürdüreceklerini söyledi.

Camp David zirvesinin Mısır ile İsrail arasında yapılan bir tür "detant" olduğunu söyleyen Arafat, bugünkü şartlarda bir Cenevre Konferansının toplanmasının mümkün olmadığını, ancak geçen yıl, ABD ve Rusya tarafından hazırlanan Ortadoğu barışı ile ilgili planın uygulanmaya konulmasının zorunlu olduğunu ileri sürdü.

SUUDİ ARABİSTAN BAĞDAT ZİRVESİNE KATILIYOR

Suudi Arabistan hükümeti, 2 Kasımda Bağdat'ta yapılacak Arap Zirvesine katılacağını resmen açıkladı. Konuyla ilgili başvuru Irak Dışişleri Bakanlığına iletildi.

Suudi Arabistan hükümetinin Irak'a gönderdiği yazıda, Suudi Arabistan'ın 30 Ekimde yapılacak Dışişleri Bakanları toplantısına da katılcağı belirtildi

ESAD BAĞDAT GEZİSİNİ UZATTI

Salı gününden bu yana Bağdat'ta bulunan Suriye Devlet Başkanı Hafız El Esad'ın, bazı konularda anlaşma olasılığının artması üzerine Irak'taki gezisini uzattığı açıklandı

HALK HAREKETİ İÇİNE SIZAMAYINCA

İran'da, Moskovacılar halka karşı gösteri yaptı

AJANSLAR

Şah Muhammed Rıza Pehlevi'nin otokratik yönetimine karşı protesto gösterileri bütün şehirlere yayılırken, Moskova yanlıları halk içine sızmaya çalışıyor.

Tahran'da Aryamehr Üniversitesinde, Moskova yanlısı Tudeh Partisi taraftarları, Homeyni taraftarı göstericiler aleyhinde sloganlar bağırarak karışıklık çıkarmaya çalıştılar. Bu gösteriye, bir süre önce cezaevinden çıkan parti Başkanı Hak Sar da katıldı.

İran televizyonu personeli de protesto gösterilerine katılarak, üç kanaldan yaptığı yayınlarını kesti. Sıkıyönetim Komutanlığınca, her türlü yayın organına sansür uygulanması üzerine İran televizyonu çalışanları da Şah'a karşı muhalefete katıldılar.

Reformlarla halkın mücadelesini bastırma hareketleri bir sonuç vermeyince, İran Ordusu, duruma müdahale etmek ve yönetimi ele almak için gerekli planlarını hazırlıyor. Ordunun yönetimi ele geçirmek isteği bir süredir devam ediyor, ancak, bilinmeyen nedenlerle şimdiye dek bu isteğini uygulamaya konması engellendi.

Öte yandan Meşhed'de bulunan dini lider Ayetullah Kumi, Hemedan'da meydana gelen olaylar nedeniyle, üç günlük yas için çağrıda bulundu.

Diğer yandan, İngiliz İşçi Partisi Yürütme Kurulu İran Şahı'nın, İngiliz hükümetince desteklenmesine karşı çıktı ve İran'a silah satışlarının durdurulmasını istedi. Açıklamada, İngiliz Hükümetinin, insan haklarına saygı göstermeyen bir hükümeti desteklemesinin kabul edilebilir bir yanı olmadığı belirtildi.

Carter nötron bombası ödeneğini onayladı

● Bombanın yapımı için ayrılan 12 aylık ödenek 2,9 milyar doları buluyor

DIŞ HABERLER SERVİSİ

Beyaz Saray'dan yapılan açıklamalara göre, ABD Başkanı Carter, nötron bombasının yapımı için ayrılan 3 milyar dolarlık ödenekle ilgili Kongre kararını imzaladı. ABD Kongresi, 1979 yılından itibaren 12 aylık bir süre içinde nötron bombasının yapımı için 2,9 milyar dolarlık bir ödeneğin ayrılmasını karara bağlamıştı.

Söz konusu karar, sadece bombanın parçalarının yapımını sağlıyor. Parçaların montajı için ayrı bir yasaya gerek var.

Bilindiği gibi, Kongre kararının yürürlüğe girmesi için Başkan Carter'in da imzası gerekiyordu. Ne var ki Carter, bir süredir bunu geciktiriyordu.

Nitekim ABD Dışişleri Bakanı Cyrus Vance, Kongre kararının hemen ertesinde Hollanda Dışişleri Bakanına bir mesaj göndermiş ve nötron bombasının yapımının düşünülmediğini iddia etmişti. ABD'de "gövercinlerin" temsilcisi olarak bilinen Vance, bu konuda Hollanda'dan gelen tepkilerin gereksiz olduğunu söylemişti. O sırada söz konusu karar, Hollandalı teslimiyetçiler arasında da tepkilere yol açmıştı. Hollanda hükümetini oluşturan partiler den en büyüğü olan CDA (Hıristiyan Demokrat Parti) resmen nötron bombasının yapımına karşı olduğunu açıkladı. Aynı Partinin grup Başkanı Hervorm verdiği demeçte, şayet nötron bombasının yapımında ısrar edilirse, NATO ile ilişkilerini gözden geçireceklerini söylemişti.

Siyasal gözlemciler konu ile ilgili olarak yaptıkları yorumlarda, nötron bombasının yapımına şimdilik parçaların stoklanması ile başlandığını ve NATO üyesi herhangi bir ülkeye Varşova Paktından bir saldırı gelmesi halinde, bundan böyle nükleer başlıkların yerini nötron başlıklarının alabileceğini kaydediyorlar.

ABD Başkanı Carter Sovyetler Birliği'nin sürekli tehditlerine ve ABD'li "gövercinlerin" engelleme çabalarına rağmen, Kongrenin nötron bombası konusundaki kararını onayladı.

ÇİN BAŞBAKANYARDIMCISI DENG SİAO-PİNG:

ABD İLE DİPLOMATİK İLİŞKİ KURMAMIZI ENGELLEYEN TEK KONU TAYVAN SORUNUDUR

● ABD, Tayvan'ın savaş uçağı talebini reddetti

TOKYO (AA)

Çin Halk Cumhuriyeti Başbakan Yardımcısı Deng Siao-ping ülkesiyle ABD arasındaki ilişkilerin iyi yönde gelişmekte olduğunu belirtti, Deng Siao-ping iki ülke arasında diplomatik ilişki kurulmasını engelleyen tek konunun Tayvan sorunu olduğunu söyledi.

Çin Halk Cumhuriyeti ile Japonya arasında imzalanan barış ve dostluk anlaşmasının karşılıklı teatisi için bir süredir Tokyo'da bulunan Deng Siao-ping, yaptığı konuşmada Çin ile ABD arasındaki ticaretin giderek gelişmekte olduğunu da bildirdi.

Öte yandan ABD devlet Başkanı Carter, Tayvan'ın F-5G savaş uçağı satın alma isteğini reddetti. ABD yetkilileri bu red kararına gerekçe olarak Tayvan'ın elinde yeteri kadar uçak bulunduğunu, ABD'nin ise verecek uçağı bulunmadığını gösteriyorlar. Aynı yetkililer, gelişmiş savaş uçaklarına sahip olan Fransa'nın da artık Tayvan'a uçak satmayacağını umduklarını belirtiyorlar.

Fransız "Komünist" Partisi teorik organı yazarı Konopnicki partiden istifa etti

"BREJNEV VE UŞAKLARIYLA YAPACAK İŞİMİZ KALMADI"

● *"Rusya'da Hitler faşizminden bu yana dünyada en büyük Yahudi düşmanlığı yapılıyor"*

● *"Partinin yöneticileri Moskova'ya gittiklerinde, işçilere ve aydınlara yapılan baskı karşısında susuyorlar"*

● *"Parti 1960'dan bu yana stratejisini Sovyetler Birliği üzerine kurdu"*

DIŞ HABERLER SERVİSİ

1966'dan beri Fransız "Komünist" Partisi üyesi, "Komünist" Öğrenciler Birliği Milli Bürosu üyesi, Fransa Milli Öğrenci Birliği eski başkanı ve F"K"P'nin haftalık teorik yayın organı "France Nouvelle"in yazarlarından Guy Konopnicki, Partiden istifa etti. Konopnicki, Paris'te yayınlanan "Le Monde" gazetesine gönderdiği ve istifasının nedenlerini açıklayan yazıda, "Brejnev ve uşaklarıyla yapacak işimiz kalmadı" dedi.

"Le Monde" gazetesinin 19 Ekim tarihli sayısında yer alan yazısında Konopnicki, F"K"P'nin 1960'lardan beri stratejisini Sovyetler Birliği'ne dayandırdığını, Brejnev ve takımının Sovyetler Birliği'ndeki sosyalizmi yok ettiğini söylüyor.

Uluslararası komünist hareketteki krizde Sovyetler Birliği'nin büyük bir sorumluluk taşıdığını söyleyen Konopnicki, Güneydoğu Asya'da sosyalist ülkelerin birbiriyle savaştığını iddia ediyor ve şöyle devam ediyor:

"Avrupa'da, Prag hâlâ hatırlardadır. Doğu Avrupa'da muhalifler kovuşturmaya uğramakta, hapsedilmektedir. Protestoda bulunmak, eleştiri yapmak artık yetmiyor... Sovyetler Birliği'nde ve öteki Doğu Avrupa ülkelerinde bürokrasiye karşı mücadele eden işçiler ve aydınlarla dayanışma içinde olmalıyız... Brejnev ve uşaklarıyla yapacak bir şeyimiz kalmadı. Şunu açıkca görelim: Sovyet düşmanları Kremlin'de oturuyor ve Sovyet demokrasisinden kalan ne varsa tasfiye ediyorlar. Kitap yazmak yeterli değil, mücadele etmek gerek."

Partisinin 22. Kongresinden sonra Sovyetler Birliği ile mücadele yoluna gireceğini umduğunu söyleyen Konopnicki, F"K"P, uluslararası bir nitelik kazanacak şekilde Sovyetler Birliği'ni elistirseydi... Doğu Avrupa ülkelerinde bürokrasinin tecrit ettiği ve baskı altına aldığı güçleri toparlamada, itici bir güç olurdu" diyor.

Parti yönetiminin kendi sorumluluklarına sırt çevirdiğini ve milli şovenizme battığını söyleyen Konopnicki, Parti yöneticilerinin Sovyetler Birliği'ne gittiğinde sustuğunu, oysa bu ülkede Hitler faşizminden bu yana dünyada en büyük Yahudi düşmanlığı yapıldığını belirtiyor.

Konopnicki yazısını şöyle bitiriyor: "Partiden istifa ettim. Partide şovenizmin yükselmesini ve Parti yöneticilerinin Moskova'ya gittiklerinde sessiz kalmalarını protesto ediyorum."

ZAMBİYA DEVLET BAŞKANI KENNETH KAUNDA "RODEZYA SALDIRILARINA KARŞI SAVAŞA HAZIR OLMALIYIZ"

● İngiltere, Zambiya'ya askeri yardım yapacak

(AJANSLAR)

Zambiya Devlet Başkanı Kenneth Kaunda geçtiğimiz hafta ırkçı Rodezya kuvvetlerinin ülkesine karşı giriştiği saldırı sırasında çok sayıda Zambiya güvenlik görevlisinin de öldüğünü açıkladı. Zimbabve'nin (Rodezya) bağımsızlığı ve özgürlüğü için savaşan Yurtsever Cephe gerillalarının Zambiya topraklarındaki kamplarına karşı girişilen hava saldırılarında 1500 ZAPU gerillası katledilmişti. Bu saldırı sırasında Zambiya güvenlik kuvvetlerine bağlı 31 kişinin de öldüğünü bildiren Kaunda şöyle dedi: "Bağımsızlığımızı ve toprak bütünlüğümüzü savunmak için birleşmemiz gerekiyor"

Zambiya Radyosunda yayınlanan açıklamasında Devlet Başkanı Kaunda Rodezya'nın Zambiya'yı bütünüyle yok etmeye kararlı olduğunu belirterek, halkı uzun süreli bir savaşa ve gelecekteki zor günlere hazır olmaya çağırdı. Kaunda, Rodezya saldırısında ölen 31 görevlinin, hayatlarını cesurca kaybeden kahramanlar olduğunu söyledi.

İNGİLTERE ZAMBİYA'YA SİLAH VERECEK

İngiltere Dışişleri Bakanı Robert Owen başına yaptığı bir açıklamada, ülkesinin Zambiya'ya silah ve askeri malzeme sağlamaya hazır olduğunu bildirdi. Özellikle hava savunmasında kullanılacak tipte silahlar verileceğini açıklayan Owen, asker ve savaş uçağı göndermenin söz konusu olmadığını söyledi.

Zambiya Devlet Başkanı Kaunda birkaç hafta önce Nijerya'nın başkentinde İngiltere Başbakanı James Callaghan bir görüşme yapmış, askeri ve ekonomik yardım talep etmişti.

İngiltere Dışişleri Bakanı Owen, Zambiya'nın ekonomik yardım isteğinin de incelendiğini, Zambiya'dan bakır satın alabileceklerini belirtti.

NİJERYA: "ZİMBABVE'DE SAVAŞ GEREKLİDİR"

Nijerya Devlet Bakanı Obasanjo Rodezya sorununa tek çözümün gerilla savaşı yoluyla gerçekleşebileceğini belirterek, Zimbabve Yurtsever Cephe gerillalarına elinden gelen yardımı yapacağını söyledi. Obasanjo Zimbabve'de barış koşulları var oluncaya kadar savaşın sürmesi gerektiğini İngiltere ve ABD'ye de açıkladığını belirtti.

Almanya'da Nazi yanlısı demeç veren yüksek rütbeli subaylar hakkında soruşturma açıldı

BONN (AA)

Federal Almanya Savunma Bakanı Hans Apel Yahudi düşmanı ve Nazi yanlısı demeç veren yüksek rütbeli iki Alman deniz subayı hakkında soruşturma açtırdı.

Söz konusu subaylardan Tuğamiral Wenig Avusturya Devlet Başkanı Başbakanı Bruno Kreisky hakkında "yahudi ve sosyalist domuz" gibi deyimler kullanılmış ve Kreisky'nin Hitler tarafından "gaz odasına yollanmamış olmasından" yakınmıştı.

Moskova yanlısı 16 subay Somali'de kurşuna dizildi

DIŞ HABERLER SERVİSİ

Somali'de Devlet Başkanı Siad Barre yönetimini devirmek amacıyla bir darbe girişimi düzenleyen Moskova yanlısı 16 yüksek rütbeli subay ve bir çavuş, mahkemece suçlu görülerek kurşuna dizildiler.

Moskova yanlısı darbeciler geçen ay tamamlanan yargılamaları sonunda ölüme mahkum edilmişlerdi. Bu arada, içlerinde polis şefinin de bulunduğu bir grup yüksek rütbeli subay da ömür boyu hapis cezasına çarpırılmışlardı.

Uluslararası Af Örgütü: "Sovyetler Birliği'nde insan hakları çiğneniyor"

DIŞ HABERLER SERVİSİ

Uluslararası Af Örgütü (Amnesty International), "Siyasi Tutuklular Haftası" adı altında dünya çapında bir kampanya başlattı. Örgütün Batı Almanya'daki Saarland teşkilatı, kampanya sırasında Sovyetler Birliği, Tayvan, Rodezya, Nikaragua, Endonezya ve Uganda'daki siyasi tutukluların haklarını savunma ve duyurma görevini üstlendi.

Portekiz Devlet Başkanı Eanes

Portekiz'de yeni başbakan hükümeti kurma çalışmalarına başladı

LİZBON (AJANSLAR)

Portekiz'de Devlet Başkanı Eanes tarafından hükümeti kurmakla görevlendirilen bağımsız hukuk profesörü Mota Pinto, yeni hükümeti kurma girişimlerine gelecek hafta içinde başlayacağını açıkladı.

İki yıl önceki Mario Soares hükümetinde dış ticaret bakanlığı da yapan Pinto, daha sonra partiden istifa etmişti.

Hükümeti kurma çalışmaları konusunda gazetecilere bir demeç veren Mota Pinto, siyasi partilerin, kuracağı tarafsız bir hükümet benimsememeleri halinde derhal istifa edeceğini söyledi.

Ancak Portekiz'deki siyasal gözlemciler Pinto'nun kuracağı hükümetin parlamentonun desteğini alacağını, parlamentoda yer alan siyasi partilerin, Eanes'in yaptığı görevlendirmeyi desteklediklerini belirtiyorlar.

Pan Amerikan, Moskova uçak seferlerini kaldırdı

MOSKOVA(THA)

Pan Amerikan Havayolları şirketi, on yıldır sürdürülen Moskova New York uçak seferlerini kaldırdı.

Pan Amerikan yetkilileri, Doğu ülkelerine yaptıkları seferlerde birçok sınırlamalarla karşılaştıklarını, bunun için böyle bir karar aldıklarını açıkladılar.

İsveç'te bir Bulgar diplomatı kayboldu

STOCKHOLM (AA)

Bulgaristan'ın Stockholm Büyükelçiliğinde ikinci katip olarak görev yapan bir Bulgar diplomatının aniden kaybolduğu bildirildi.

Bulgaristan Büyükelçiliği başkent Stockholm'den görevli olarak gittiği Helsinborg kentinden geri dönmeyen ikinci katip Georgi Zmlenski'nin kaybolduğu haberini İsveç Dışişleri Bakanlığına duyurdu. Kayıp diplomatı aramaya başlayan İsveç yetkilileri Zmlenski'nin haber vermeden İsveç dışına çıkmış olabileceğini belirttiler. Resmi yetkililer Bulgar diplomatının, başka Batılı ülkelerden de siyasal sığınma hakkı talep edebileceğini açıklamalarına eklediler.

Son zamanlarda, Avrupa'da Bulgar aydınlarına ve muhaliflerine karşı girişilen bir dizi cinayet yüzünden, Zmlenski'nin hayatından endişe ediliyor.

KEDİYE EMANET EDİLEN CİĞER

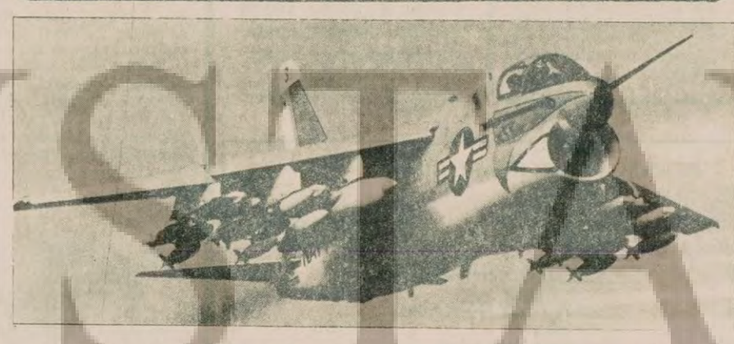

NATO için yapılan avcı uçaklarının bir Rus deniz nakliyat şirketi tarafından Avrupa'ya taşındığı doğrulandı. Bu olay, Avrupa'daki Sovyet tekelci sermayesinin faaliyetlerini kanıtlayıcı bir örnek olarak yorumlandı. NATO'nun nasıl olup da, böyle bir gafletle düştüğü merak konusu...!

NATO UÇAKLARINI AVRUPA'YA RUSLAR TAŞIDI

FATİH KARSLI FLORANSA'DAN Bildiriyor

NATO için yapılan avcı uçaklarının, bir Rus firması tarafından Avrupa'ya taşındığı açıklandı.

NATO'ya dahil ülkelere verilmek üzere yapılan avcı uçaklarının, bir Rus deniz nakliye şirketi tarafından bir süre önce Avrupa'ya taşındığı, yapımcı Amerikan "Northope" firması tarafından da doğrulandı. Bir skandal olarak nitelendirilen bu olayın, haberalma örgütlerini alarma geçirdiği verilen haberler arasında.

Telefon ve haberleşme alanında büyük bir çokuluslu şirket olan"ITT"nin yayın organı "Profilo House Organ" olayı, Avrupa'daki Sovyet tekelci sermayesinin faaliyetlerini kanıtlayıcı bir örnek olarak yorumladı.

URLA MALMÜDÜRLÜĞÜNDEN

Urla Hükümet konağının 226,312 TL. keşif bedelli, 12566 TL. geçici teminatlı onarım işi 2490 sayılı kanun hükümlerine göre kapalı zarf usulüyle eksiltmeye konulmuştur.

İhale 6 Kasım 1978 pazartesi günü saat 15.00 da Urla Malmüdürlüğünde teşekkül edecek komisyon huzurunda yapılacaktır.

Bu işe ait şartname ve diğer belgeler mesai saatleri dahilinde Malmüdürlüğü Milli Emlak Servisinde görülebilir.

İsteklilerin 1978 yılı tasdikli ticaret, Sanayi odası belgesi, Bayındırlık Müdürlüğünden alınacak yine 1978 yılı tasdikli yeterlilik belgesi ve müteahhitlik karnesi ile teminat makbuzunu ihtiva eden ve 2490 sayılı kanuna uygun olarak hazırlayacakları kapalı teklif mektuplarını ihale günü saat 14.00 a kadar komisyon başkanlığına vermeleri, postada vaki gecikmelerin nazara alınmayacağı ilan olunur.

Basın: 5695 - 25088 - 1308

İLAN
BAYRAMPAŞA BELEDİYE BAŞKANLIĞINDAN

Belediyemiz garaj vasıtalarında kullanılmak üzere çeşitli ebatlarda 179.Ad. iç ve dış oto lastiği satın alınacaktır.

1— İhale 17.11.1978 Cuma günü saat 16,30'da 2490 Sayılı yasanın 31.ci maddesi hükümleri uyarınca kapalı zarf usulü ile encümen huzurunda yapılacaktır.

2— Keşif bedeli 694.400.TL. olup, işin geçici teminatı 31.526.TL.dır.

3— İsteklilerin en geç ihale Saatin'den 1 saat önce geçici teminat makbuzu veya mektubu, Ticarat odası belgesi ve bu işe ait teklif mektuplarını ihale komiyonuna vermiş olmaları gerekir.

4— İhale dosyası belediyemiz Garaj ve Atölyeler Müdürlüğünde görülebilir.

5—Posta'da vaki gecikmeler ve telgrafla müracaat kabul edilmez.

Basın: 26328 - 1311

İLAN
İSTANBUL 2. ASLİYE HUKUK HAKİMLİĞİNDEN
Esas No: 1974/79

Davacı İstanbul Vakıflar Başmüdürlüğü tarafından davalı Ahmet Taylan aralarında alacak davasında:

Davalının Bostancı, Altıntepe, Bağdat caddesi No. 32/19 da oturduğu gönderilen tebligatın bila tebliğ iade edildiği görüldüğünden, dava dilekçesi ile duruşma gününün ilanen tebliğine karar verilmiştir.

Bu ilanın neşir tarihinden 20 gün sonra başlamak üzere dava dilekçesine 10 gün içinde cevap vermeniz gerektiğinden 11.12.1978 günü saat 10.00 da Mahkemede hazır bulunmanız veya bir vekil göndermeniz aksi halde gıyap kararınında ilanen yapılacağı tebliğ olunur.

Basın: 7567 - 1316

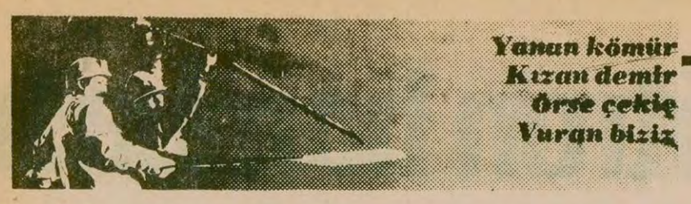

Yetkili sendikayı belirlemek amacıyla

Bayındırlık Bakanlığı işçileri kendi aralarında referandum kararı aldılar

● 10 aydan beri yetki uyuşmazlığı çözülemeyince üç işyerinde üç ayrı sendikaya bağlı işçiler ortak bir komite kurarak referanduma gidilmesini kararlaştırdılar

ANKARA (AA)

Bayındırlık Bakanlığı Bayındırlık Müdürlüğü ve Yapı İşleri 5. Bölge Müdürlüğü işyerlerinde çalışan yaklaşık 3 bin işçi, yetkili sendikayı kendi aralarında saptayabilmek amacıyla referandum kararı aldılar.

Bu işyerlerinde 31 Ocak 1978 tarihinden beri süren yetki uyuşmazlığı yüzünden yeni dönem toplu iş sözleşmesi uygulanamamaktadır. Ankara'da bulunan bu üç işyerinde çalışan işçiler daha önce kurdukları bir komite ile işçi ve işveren kuruluşlarıyla temaslarda bulunmuşlar, bu kuruluşlar da işçilerin alacakları karara bağlı kalacaklarını bildirmişlerdi.

Bilindiği gibi Bayındırlık Bakanlığının çeşitli işyerlerinde üç sendika faaliyet göstermektedir. Bunlardan DİSK'e bağlı Baysen-İş 18. Türk-İş'e bağlı Yapı-İmar-İş 46 işyerinde toplusözleşme imzalamıştı. Ankara'daki üç işyeri için ise bu iki sendikayla birlikte Hak-İş'e bağlı Özyapı-Sen Sendikası bir süre önce yetki için Bölge Çalışma Müdürlüğüne başvurmuşlar, ancak Bölge Çalışmanın aldığı karara uymayarak sorunu 7. İş Mahkemesine götürmüşlerdi.

Bunun üzerine sözkonusu kararı alan işçiler kendi aralarında yaptıkları toplantıda kurdukları komitenin belirleyeceği bir tarihte referandum yapılmasını kararlaştırdılar.

TÜRKİYE YENİ METAL-İŞ KIRIKKALE MKE İŞÇİLERİNİN MADEN-İŞLİ RUS UŞAKLARI VE TÜRK-METAL'E KARŞI BİRLEŞMESİNİ İSTEDİ

KIRIKKALE (ÖZEL)

Kırıkkale'de kurulu Türkiye Yeni Metal - İş Sendikası bir bildiri yayınlayarak MKE'ye bağlı fabrikalarda yetki uyuşmazlığıyla ilgili Türk Metal ve Maden - İş'in tutumlarını eleştirdi. Türkiye Yeni Metal - İş Sendikasının bildirisinde Türk Metal'in ve Maden - İş'in yetki anlaşmazlığını bahane ederek ortalığı karıştırmaya çalıştıkları bildirildi. Bildiride MKE işçilerinin Maden - İş'teki Rus uşaklarına ve Türk Metal'e karşı birleşmeleri istendi.

Türkiye Yeni Metal - İş Sendikası bildirisinde şunlar belirtiliyor:

"İskenderun'da, Seydişehir'de, Bursa Tofaş'ta, Karabük'te, Ereğli'de İzmir Mitaş'ta, İstanbul Kartal'da, Karadeniz Bakır İşletmelerinde ve Ankara'da iç yüzünüzü öğrenen işyerlerinde yetki kaybederek, bütün işçilerin nefretini kazanıp sert şamarını yiyenler: Şimdi sıra Kırıkkale işçisine mi geldi? Aynı akibete Kırıkkale'de de uğrayacağınızdan hiç kimsenin kuşkusu olmasın.

"Maden - İş'in TKP ve Rus uşaklığının örgütlenmesi uğraşına Kırıkkale işçisi fırsat vermeyecektir."

G.Antep

Kaleli Oteli grevi başarıyla sürüyor

GAZİANTEP(ÖZEL)

DİSK'e bağlı OLEYİS Sendikasınca Gaziantep Kaleli Otelinde işverenin uzlaşmaz tutumu ve uzlaştırma kurulunun kararını da kabul etmemesi üzerine 12 Ekim 1978 günü başlatılan grev başarıyla devam ediyor. 23 işçinin çalıştığı bu işyerindeki grevi pekçok sendika ve demokratik kuruluş grev yerine gelerek, çelenk göndererek, grevi desteklediklerini bildirdiler. Grev yerinde davullar çalınıyor, halaylar çekiliyor. İşçiler mücadelede kararlılıklarını ifade ediyorlar, "sonuna kadar grevimizi sürdürmeye kararlıyız" diyorlar.

Otel Kaleli işçileri greven zaferle çıkacak.

Grevle ilgili olarak kendisiyle görüştüğümüz OLEYİS Bölge Başkanı Ahmet Taş' gazetemize şu demeci verdi: "Türkiye'deki anarşik ortamın son derece arttığı günümüzde işverenlerin sendikal özgürlüğü kısıtlamak istemeleri her gün biraz daha belirginleşmektedir. Fakat biz OLEYİS olarak işçi sınıfı biliminden ve sınıf çıkarlarından en ufak bir taviz vermeden üyelerimizin hakkını alana kadar mücadelemizi dünkünden daha çok azimli olarak sürdüreceğiz."

OLEYİS Bölge Başkanı Ahmet Taş, DİSK Türk-İş arasındaki işbirliği konusundaki düşüncelerini ise şöyle açıkladı:

"İşçi sınıfı ve emekçi halkımıza yönelik bu kanlı faşist katliamların doruk noktasına vardığı şu günlerde DİSK yöneticileriyle Türk-İş yöneticilerinin asgari müştereklerde birleşerek, müşterek tavır saptamak istemeleri beklediğimiz en olumlu hareketlerden birisi olmuştur.

"Dileğimiz bu girişim işçi sınıfının bütünlüğü için samimi bir başlangıç olur. Bizce bu girişim gerçekleştiğinde ülkemizin bağımsızlığını emperyalizme karşı korumada daha güçlü oluruz."

Hava-İş İzmir Şube Kongresi yapıldı

İZMİR (ÖZEL)

Türk - İş'e bağlı Hava-İş Sendikasının İzmir Şubesi 2. Olağanüstü Genel Kurulu yapıldı. 162 işçinin imza toplayarak olağanüstü genel kurula götürdüğü İzmir Şube kongresinde iki grup çekişti. Bu arada Hava - İş üyesi işçiler yönetimi eleştirdiler.

Kongre'de iki grup arasında hararetli tartışmalar oldu. Ancak her iki grup da sonyönetim kuruluna aynı doğrultuda eleştiri yönelttiler. Bütünleştirme Komisyonu adına konuşanlardan Ali Ertuna da, Aktif Sendikacılık Hareketi adlı liste adına konuşan işçiler de sendika yönetim kurulunun işçi sorunlarıyla ilgilenmediğini söylediler.

Kongrede ayrıca Türk-İş 3. Bölge temsilcisi Ertuğrul Bulmamış da bir konuşma yaptı. Bulmamış konuşmasında ülkenin saldırı olayları nedeniyle hiç de iç açıcı bir ortam içinde olmadığını, bu konuda işçi sınıfına ve işçi örgütlerine görevler düştüğünü bildirdi.

Kongrede daha sonra seçimlere geçildi. Yapılan Genel Kurul seçimleri sonunda yeni şube yönetimine Altay Vural, Raci Volkan Cevdet Özgüvenç, Orhan Balaban, Mehmet Ergin, Ali Ertuna, Erdal Erakman, Rahmi Çavdar ve Savaş Soysal getirildiler.

Sözleşmeler uyuşmazlıkla sonuçlanınca

İzmir'de iki işyerinde patronlar lokavt ilan etti

İZMİR (THA)

İzmir'de iki işyerinden birinde sürdürülen toplu iş sözleşmesi görüşmeleri anlaşmazlıkla sonuçlanınca ve diğerinde de işçiler sendikalaşınca patronlar lokavt ilan ederek işçileri topluca işten çıkardılar. Uygulanan kanunsuz lokavt nedeniyle işyerlerinden Mosan İnşaat Şirketinde işçiler direnişe geçtiler. Yine işyerlerinden Atlantik Palas Otelinde yetkili Oleyis Sendikası da yasadışı lokavt nedeniyle işvereni mahkemeye verdi.

Menemen'de kurulu ve Hacı Ali Demirel'in de ortakları arasında bulunduğu Mosan İnşaat Şirketi işçileri bir süredir Yapı - İş Sendikasında örgütlenmeye çalışıyorlardı. İşçilerin sendikalaşmalarını önlemek isteyen işveren bunun üzerine lokavt ilan etti.

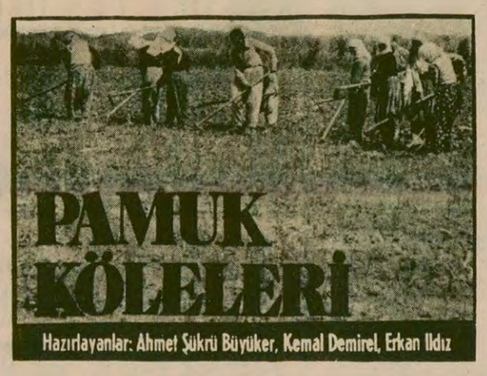

9

Bir saka vuruldu, dünyada duyuldu

Saka er kişiydi, ağalar vurdurdu

Pazarcık'ın geniş toprakları birkaç ağa tarafından gaspedilmiştir. En belli başlıları Kadıoğlu, Papaz Hasan, Hacıbebek ve Hacı Ahmet'tir.

AP'li Kadıoğlu'nun 52 bin dönüm toprağı vardır ve bu toprakları 4 büyük çiftlik halinde işletir. CHP'li Papaz Hasan'ın 20 bin dönüm toprağı vardır. 30 bin dönüm kadar toprağı olan Hacıbebek ağanın ailesi oldukça geniştir. Aile içinde MHP'lisi, AP'lisi, CHP'lisi vardır. Hacı Ahmet ağanın ise 6 bin dönüm toprağı olmasına rağmen hırsı boyundan büyüktür. Saldırgan, azgın MHP'li bir ağa olarak bilinir.

Köylü önderi Mehmet Çetin sakalık yapardı

Bu ağalar hazine arazilerini gasbederek bu topraklara konmuşlardır. Bu yüzden, çoğu topraksız veya az topraklı olan ova köylüleriyle ağalar arasında bir mücadeledir sürer gider. Bu mücadelelerin öne çıkardığı yiğit köylü önderi vardı. Bu yıl ağalar vurdurdu. Mehmet Çetin TİKP kurucularındandı ve sakalık yapardı. Köylüler ağıtlar, türküler yaktılar onun için. Bunlardan birinde şöyle denir:

Bir saka vuruldu
Dünyada duyuldu
Saka er kişiydi
Ağalar vurdurdu.

Artık Pazarcık ovasında sakalar, meslektaşlarını soranlara, Mehmet Çetin'in meslektaşıyım diyorlardı.

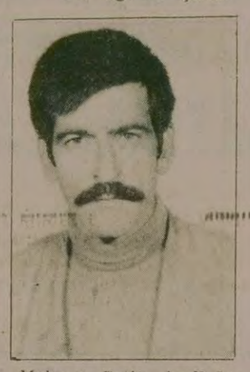

Mehmet Çetin şimdi Pazarcık ovasında bir efsane gibi söyleniyor. Adına türküler yakıldı. Sakalar mesleğini soranlara Mehmet Çetin'in meslektaşıyım diyorlar.

Sakanın boş günü olmaz

Sakanın esas işi pamukları sulamaktır. Fakat ağanın yanında saka duranın işi bu kadarla bitmez. Yıl boyunca saka durdukları gibi, o yıl ağanın her türlü işini de yapmak zorundadırlar. Pamuk ekimi, taşınması, yüklemesi, şehirde satarken başında bulunması, herşey sakanın işidir. Sakanın boş günü olmaz. Her gün sabah ve akşam olmak üzere günde iki kez, ağaya tekmil vermekle yükümlüdürler.

Sabah, "ne iş yapacağım ağa" der, akşam olunca "o işi yaptım ağa" der. Kaytarmak yok. Ovanın sakaları genellikle dışardan gelir. Köydeki sakalar da başka köylere gidip saka dururlar. Ovanın ağası, ovanın sakasını tutmaz.

Pazarcık'ta konuştuğumuz bir saka, işlerinin zorluğunu şöyle anlattıydı: "Sakanın işi, ağanın kıçındaki kılı düzeltmektir. Yani saka boş kaldığı gün ağaya varıp, ne iş tutacağım diye sorunca ağa kıçından bir kıl çeker, al bunu düzelt dermiş. Ağanın kıçının kıvırcık kılı düzeltilmez, bu yüzden de sakanın işi bitmez."

Sakaların payı yıldan yıla azalıyor

Sakalar yüzde hesabıyla çalışırlar. Yüzde 5 veya 6 oranında pay alırlar hasılattan. Bunu kendi aralarında paylaşırlar. Bir de saka ustası olur. Saka ustası çalışmaz, ağa olmadığı zamanlar sakalara iş buyurur, sen şurdan arkı tut, sen de öbür arkı aç diye. Bütün işi iş buyurmaktır sakaya. Saka ustası, ağanın adamıdır çoğunlukla. Her saka bir pay alırken, saka ustası iki pay alır. Saka ustalığı sulu ziraata geçince ortaya çıkmış. Traktör girince, gübre icat olunca, su kanalları açılınca sakaların sayısı artmış. Bu yüzden ağalar saka ustası tutmaya başlamışlar.

Pazarcıklı sakalar şöyle diyorlardı:

"Biz ağanın çakallığını yapmıyoruz. Biz de yoksul köylüyüz. Bizim de derdimiz toprak. Ağalar gidip başka yerlerden saka getiriyorlar. Bizler işsiz kalıyoruz. Hem dışardan gelen sakalara daha az yüzde veriyorlar. Bizim de payımız yıldan yıla azalıyor."

Bu aile çapa mevsimi ile pamuk toplama mevsimi arasında yoksulluktan memlekete dönememiş, çadırı kurmuş kalmış Pazarcık ovasında. Çoluk çocuk kışı bu çadırda geçireceklerdi.

"Memlekette toprağımız, damımız yok. Çıplağız"

Çapa mevsiminin başlamasıyla Pazarcık ovası ırgat çadırlarıyla dolar. Çapaya gelenlerin çoğu Ağustos başlarında memleketlerine dönerler. Sonra Eylül sonlarına doğru, pamuk kozaları açılır, pamuğun ilk el toplaması başlar. Bu da Kasım ayı başlarına dek sürer. Çadırlar sökülür yeniden, denkler hazırlanır, kamyonlara doluşup memleketlerine dönerler, yarım yıl sonra dönmek üzere. Ova boşalır. Bazı çadırlar vardır ki sökülmez kalır. Bunlar ırgatların en yoksul kesimidir. Gidecek yerleri yoktur. Bu yüzden kışı çadırda geçirirler.

Pazarcık ovasında Çöçelli köyü eteklerinde rastladığımız çadırlardaki ırgatlar da memleketlerine dönemeyenlerdendi. Urfa'nın Ağveren köyünden gelmişlerdi. "40 kişi geldik, 10 kişi kaldık, hepsi gitti" diyorlardı. İçlerinden Türkçe bileni, konuşmaları Arapçadan çeviriyordu.

"Memlekette işimiz yok. Damımız bile yok. Çıplağız. Olsa burada kalır mıyız? Fakirlik işte. Toprak yok. Her evde bir kazma var. Ağanın kazmaları. 12 kazma var elimizde. Kazmalık iş oldu mu iyi. Olmadı mı işimiz hava.

"Bu sene 1 ay çalıştık. Bu sene iş olmadı. Ot yok ki. Yağmur olmadı, biz de iflas kaldık. Yağmur olsa iş de olurdu, ot da olurdu. Bu sene hava aldık. 3 senedir memlekete gitmiyoruz. Çünkü yerimiz yok orada. Kimimiz Dörtyol'a (Adana) çadır kurduk, kimimiz buraya."

Iki yaşlı tarım işçisi fotoğraf çektiğimizi görünce, birden gittiler, çadırın içinden çapalarını alıp geldiler, karşımızda durdular. "Bizi böyle çek" dediler. Duruşları çok şey anlatıyordu.

"Topraklar ağaların memlekete 4 yıldır gitmiyorum"

Pazarcık ovasında kışı geçirmek için soğuk bulanlar ise, daha güneye Adana'ya Mersin'e gider, oralarda kurdukları çadırlarda geçirirler kışı. Pazarcık ovasında Ördekdede köyü yakınlarında konuştuğumuz Diyarbakır ve Urfa'dan gelen ırgatlar ise, kışın Mersin'e gideceklerdi.

Diyarbakır'ın Çınar kazasına bağlı Bellek köyünden Ahmet anlatıyordu:

"Toprak yok. Yerimiz dağ, taşlık. Arazi yok. Koyun, keçi besleyip geçiniyoruz. Diğer yerlerde ağa çok, toprak çok. Kaç köye sahip ağalar var. 4 sene oldu köye gitmedim. Yer yok, dam yok, hiçbir şey yok. Rezilliktir halimiz. Kışta da böyle. Mersin'de 'hayme'de kalıyoruz." Kaldıkları çadırlara "hayme" diyordu ırgatlar.

"Bu rezilliğin sebebi topraksızlıktır"

Musa Açılan da aynı köyden. 65 yaşında. Pamukta çalışmaya gücünün pek yetmediğini anlatıyordu.

"İki gün işe gidiyorum, üçüncü gün kabul etmiyorlar, sen yaşlısın gelme diyorlar. Ben ne yapayım. Açlıktan geberiyorum. Geçen sene 3—5 kuruş kazanmıştım. Bu sene tek bir kuruş kazanamadım. Canım yanıyor. Bir kere bile kazmaya gidemedim."

Yazın Pazarcık'ta pamukta, kışınsa Mersin'de inşaat işçiliği yapan bir başka Diyarbakırlı ırgat da şunları anlattı:

"Diyarbakır'a gitmiyorum. Niye gideyim ki. Toprak yok, iş yok. Kar çok olur, soğuk çok olur. Kış oluyor, ev yok ki bir yerde oturak. Geri kalmışız. Bir yere gitsen derdini anlatamazsın.

"12 gün oldu, bir çocuğum öldü. 1 yaşındaydı. 2 defa doktora götürdüm. Hastaydı. Doktor güneşten dedi. Biz kendi halimizi düşünmüyoruz, çocuğu düşündüğümüz de yok. Bütün bu rezilliğin sebebi topraksızlık..."

"Bütün fakirler Filistin'e gidecek"

43 yaşındaki Adem Baykuş da söze karıştı:

"Anamızdan babamızdan toprak, birşey kalmadı. Bizim çocuklarımız da bu rezilliği çekecek. Toprağımız olsa burada işimiz ne?"

Ali Şık Urfalı. Askerden yeni dönmüştü. Babası Arapça anlatıyor kendisi tercüme ediyordu:

"Biz istiyoruz bir toprak sahibi, bir dam sahibi olmak. Ecevit gelsin dedik, bu sene daha rezil olduk. Hükümet de ağanın elini tutuyor. Köyün yeri ağanın malı. Bir dam yaparsın, 1—2 sene sonra ağa hadi git der. Ben bu damı onun için mi yaptım? Şu motor (ırgatlar traktöre motor diyorlar) çıktı, fakirin kıymeti kalmadı. Bizim bu memlekette hakkımız yok! Bu hükümet fakirin haline bakmazsa, bütün fakirler Filistin'e gidecek."

Pazarcık'ta Urfalı ve Diyarbakırlı ırgatların kaldığı "hayme". Urfalı Ali Şık'ın babası Arapça olarak şöyle diyordu: "Biz istiyoruz bir toprak sahibi, bir dam sahibi olmak. Bu hükümet fakirin haline bakmazsa, bütün fakirler Filistin'e gidecek."

 İSTANBUL DEFTERDARLIĞINDAN

Mükellef veya sorumlusunun Adı-Soyadı	Bilinen adresi	Ödeme emri Takip No.
Feyzi Mesulacı Arakisi Yaltezok	Teşvikiye cad. 103-3 Tavla sok. 13	973-Y-4927 973-Y-4928
Halit Namık Zorun Recep Gökalp	Kazancı yokuşu 45/3 İpek sok 29/3	973-Y-4930 973-Y-4932
Rustem Adıgüzel Ali Billiay	Asmalı mescit 41/13 Meşrutiyet cad. 58-51	973-Y-4933 973-Y-4934
Sabri Yaradan Cengiz Eruzun	Ömer Hayyam cad. 22 Akyol sok. 20/2	973-4937 973-Y-4938
Turhan Özgüle Şevket Toskaya	Babil sok 6/2 İstiklal cad. 87/5	973-Y-4940 977-Y-1226
Secaattin Tulgar " "	Hava sok. 8 " "	973-Y D-601 973-Y D-599 973-Y D-500
Nedim Palıoğlu	Arap kayyum sok. 14	973-Y-4943
Hasan Terzioğlu Muhsin Özçekiç	Zambak sok. 4-9 Kocaağa sok. 20/22	973-Y D-539 974-Y-3761
Toma Pişirici Nejat Veziroğlu	Dereboyu cad. 78/15 Cumhuriyet cad. 11/7	973-Y-4946 973-H-528
Tahir Akman Niko Kozi	Tokatlıyan iş hanı k.3 Dolapdere cad. 176/6	973-Y-4948 973-H-554
Necdet Aslan Seyit Bilal " " " "	Istiklal cad. 465 Bozoyuk sok. 30/2 " " " "	974-Y D-44 974-H-378 974-H-380 974-H-379

Beyoğlu Vergi Dairesi mükelleflerinden gelir vergisi mali denge vergisi ve cezasından borçlu olup, yukarıda adları ve soyadları yazılı şahıslar hakkında 6183 sayılı amme alacakları kanunu hükmüne göre düzenlenen ödeme emirleri bilinen adreslerinde bulunmamaları dolayısı ile tebliğ edilemediğinden 213 sayılı K. nun 103-106 ncı maddeleri hükmüne göre ilgililerin ilan tarihinden başlayarak bir ay içinde vergi dairesine bizzat veya bilvekale müracaat etmeleri veyahut taahhütlü mektup veya telgrafla açık adreslerini bildirmeleri halinde kendilerine sure ile kayıtlı teblig yapılacağı bir ayın hitamında müracaatta bulunmayan ve adresini bildirmeyenler hakkında işbu ilanın neşir tarihinden itibaren bir ay sonunda tebliğ yapılmış sayılacağı ilan olunur.

Basın: 26387 - 1312

İSTANBUL DEFTERDARLIĞINDAN

MÜKELLEF VE SORUMLUNUN ADI SOYADI	Bilinen ADRESİ	ÖDEME EMRİ NUMARASI
Vahit Atabey	Cuma Mah. mahmudiye cad. No. 45 Rami	978-53
Adem Şem	19 mayıs cad. No. 42 veya 47 B.paşa	" 65
Gürsel Atac	Kalyoncu kulluk cad. Simitçi Sokak. . 7/1	" 66
Süleyman Düşmez	Atışalan cad. No.45/B B.paşa	" 3969
Rabiya Öztürk	Samatya cad. no. 393	" 3970
Ayhan Kalbaşı	Teknik otosan.sit.No: 194	" 3978
Ömer Ulusoy	K. elma cad. 29/1 F.zade	" 3995
Hüseyin Mamut	Çelikçi sok. no. 2 K.M.P.	" 3998
" "	" "	" 3999
Mehmet sağlık	Şehr.başvekil cd. 42/3	" 4011
Ahmet Geren	N.kemal cad. no.57/1 Aks	" 4032
Mehmet Tatar	Cambaziye ibrahim türbe sok. no.18. K.M.P	" 4033
Mahmut Yaman	Nuripaşamah no:19/B 58 sok. Z.B	" 4034
Muammer İyidoğan	Millet cad. yalçın pasaj 252 Çapa	" 4035
Hasan Kalaycı	Millet cad. 325 D. 8 Çapa	" 4036
Muzaffer Piyancı	Demirhane cad. No.124 Z.B.	" 4042
Leman Bakır	Yedikule gençağa sok.1/A	" 4045
M.Sinan Aydın	Sofular imam bayıldı sok.no7	"
	Uzunyusufpaşa sok. no.7 Aks	" 4047
M.Sinan Aydın	" " " "	" 4048
M.Mihri Aycan	Nuripaşa mah.62/1 sok.no.1Z.B	" 4049
Kegork Düdükyan	Silivrikapı ermeni mezarlığı mermerci	" 4050
" "	" "	" 4051
Ahmet Vatansever	Rıhtım cad. kozluca han. kat. 2 no.16 Manifaturacılar cad. no.24	" 4108

Koca Mustafa Paşa Vergi Dairesi mükelleflerinden gelir vergisinden ve cezasından borçlu olup, yukarıda adları ve soyadları yazılı şahıslar hakkında 6183 sayılı Amme Alacakları kanununun hükmüne göre düzenlenen ödeme emirleri bilinen adreslerinde bulunamamaları ve adreslerinin bilinememesi dolayısıyle tebliğ edilemediğinden 213 sayılı V.U.K. nun 103,106 ncı mad. hükmüne göre ilgililerin ilan tarihinden başlayarak bir ay içinde vergi dairesine bizzat veya bilvekale müracaat etmeleri veyahut taahütlü mektup veya telgrafla açık adreslerini bildirmeleri halinde kendilerine süre ile kayıtlı teblig yapılacağı, bir ayın hitamında müracaatta bulunmayan veya adreslerini bildirmeyenler hakkında iş bu ilanın neşri tarihinden itibaren bir ay sonunda tebliğ yapılmış sayılacağı ilan olunur.

Basın: 26388 - 1313

İLAN

İğdır Belediye Başkanlığından

1- Belediyeye ait 124 Murat Taksi için Komple bir adet Kupa 2490 sayılı kanunun 31 nci maddesi gereğince kapalı zarf usulü ile alınacaktır.

2- Kupaya tahmin olunan muhammen bedel 60000 Lira olup geçici teminatı 4250 liradır.

3- Eksiltme 10.11.1978 Cuma günü saat 15.00 de Belediye Encümen huzurunda yapılacaktır. Buna dair şartname mesai saatler içinde belediyede görülebilir.

4- Eksitmeye iştirak edecekler kapalı zarflarını ihale saatından bir saat evvelinden belediye Başkanına vermiş olacaklardır. Postada gecikmeler ve Telle müracaat kabul olunmaz.

(Basın :26346-1310)

İLAN

İstanbul 10. Asliye Hukuk Hakimliğinden

977/673

Davacı İst. Vakıflar Baş Müdürlüğü tarafından davalılar Meryem Sevil Arlıer ve 30 arkadaşı aleyhine ikame olunan muarazanın men'i -Tescil davasında:

Edirnekapı Dramen caddesi No. 76/2 Fatih adresinde ikamet etmekte iken yaptırılan tahkikata rağmen bulunamayan ve bu nedenle kendilerine dava dilekçesi ve duruşma günü ilanen tebliğ edilen davalılar Ferihan Akkay ve Erol Özer'e bu defa gıyap kararının ilanen tebliğine karar verilmiş olduğundan mahkememizin 977/673 esasında kayıtlı ve 8.12.1978 günü saat 11.30'a muallak bulunan dava dosyasının duruşmasına gelmeniz, gelmediğiniz takdirde gıyabınıza geçilerek bir daha duruşmaya alınmayacağınız keyfiyeti gıyap kararı yerine kaim olmak üzere ilanen tebliğ olunur. 24. 10. 1978

(Basın: 7568 - 1315)

YARIN:

Son söz

Demokratik bir tarım-İş yasası çıkartılmalıdır!

Senaryo: MHP'nin kara kaplı kitabı

1978 yılı onuncu ayını da doldurmak üzere iken Elazığ'da tam 37 kişi öldürüldü. Bu rakam Elazığ'ı anarşik eylemlerin yoğun olduğu dördüncü kent haline getirdi. Üstelik daha ne kadar insanın canına kıyılacağı, daha ne kadar insanın ne zaman nerede ve nasıl, hayatla ölüm arasındaki çizgideki yerini değiştireceği ise henüz belli değil.

Faşistler sahnede

Belli olan bir şey varsa, o da Elazığ'da Kontrgerillanın kara kaplı kitabında yazılı olan birinci bölüm eylemlerin sahneye konulduğu. Senaryonun bu bölümünde temel hedef: Kent içinde huzursuzluğu artırmak. Bireysel terör estirmek; tek tek insanları pusuya düşürerek öldürmek, kitlelerde tedirginliği son haddine çıkartmak ve böylece toplu katliamlara karşı devrimci bir iç savaşa ortam hazırlamak.

Elazığ'daki anarşik eylemlerin izlediği çizgi işte bu seviyede. Ve bu yüzden yılbaşından bu yana tam 37 kişi hayatını kaybetti. Karanlık güçlerin karanlık emelleri için.

Bilanço

İşte size kentte cana kıymaların bilançosu:

6.1.1978:
Elazığ Lisesi son sınıf öğrencisi Şadi Yılmaz MHP yanlıları tarafından yolu kesilerek 5 kurşunla öldürüldü.

10.1.1978:
Sabahattin Öndek kalbinden şişlenerek öldürüldü. Katil okul içindeydi ve cinayeti MHP'li okul Müdürü Ruhi Bilen'in desteğiyle işlemişti.

12.1.1978:
Teslim Temel MHP'li komandolar tarafından Elliler işhanının önünde beynine tek kurşun sıkılarak öldürüldü.

18.1.1978:
Orhan Küçükkaya okuldan çıkarken MHP'li komandolar tarafından öldürüldü.

6.2.1978:
Maceracılar Rahmi Şahin'i öldürdüler.

19.2.1978:
MHP yanlıları Kasaplar Çarşısında Ali Beltekin'i öldürdüler.

20.2.1978:
Gülağa Biçici'yi MHP'li komandolar, devrimci Ali Rıza Koşar'ı maceracılar kurşunlayarak öldürdüler.

8.5.1978:
Seyfeddin Erkılıç Kasaplar Çarşısında MHP'li saldırganlar tarafından öldürüldü. Katilin Raif Çiçek adındaki komando olduğu belirtiliyor.

11.5.1978:
Mehmet Anşen TÖB-DER binasından çıkarken komandolar tarafından bıçaklanarak öldürüldü.

12.5.1978:
Cezaevinin karşısındaki bir kahvehaneye açılan ateş sonucunda Alaaddin Akkaya adındaki YSE işçisi öldü. Maceracılar olayı kendilerinin yaptıklarına dair propaganda yaptılar. Olay sırasında 8 kişi de yaralanmıştı.

10.6.1978:
Yavuz Pilot maceracılar tarafından öldürüldü.

3.7.1978:
Zülküf İsot Baskil'de bir teğmen tarafından öldürüldü.

11.7.1978:
Hüseyin Şahin Zarfan Ülkü Ocağı taraftarlarınca öldürüldü.

18.7.1978:
Hanefi Çeliker Diyarbakır'a giderken öldürüldü. Cinayetin "UKO" tarafından işlendiği belirtiliyor. Aynı gün maceracılar İzzetpaşa mahallesinde bir fırının önünde oturan işçileri kurşunladılar. Dört kişi yaralandı. Haki Kalmaz da Karayolları 8.inci Bölge'de, YOL-İŞ'in MHP'li yöneticileri tarafından bıçaklanarak öldürüldü.

19.7.1978:
Bilinmeyen kişiler, bilinmeyen bir nedenden ötürü Halil Dinç'i öldürdüler.

27.7.1978:
Maceracılar Sanayi Tan'ı kurşunlayarak öldürdüler.

10.8.1978:
Mustafa Çalıkoğlu bilinmeyen kişilerce öldürüldü.

3.9.1978:
MHP'li komandolar Haydar Gedikoğlu'nu Şıra Pazarında kurşunlayarak öldürdüler.

4.9.1978:
Oğuz Ergü adındaki 4 yaşındaki bir çocuk Fevzi Çakmak mahallesi çıkışında öldürüldü. Cinayeti maceracılar işledi.

6.9.1978:
Ahmet Aydın ve Talat Diş maceracılar tarafından taranarak öldürüldüler.

7.9.1978:
Haşim Solmaz ve Süleyman Yalçın Kasaplar Çarşısında ve İstasyon Caddesinde MHP'li komandolar tarafından taranarak öldürüldüler.

11.9.1978:
Maceracılar İsmail Olgaç adındaki taksi şöförünü Fevzi Çakmak mahallesi çıkışında tarayarak öldürdüler.

12.9.1978:
Yasin Uçar bilinmeyen kişiler tarafından katledildi. Aynı gün Hasan Yardımcı, Yusuf Kılıç MHP yanlıları tarafından öldürüldüler.

13.9.1978:
Banka memuru Bayram Ergül MHP'li komandolar tarafından öldürüldü.

16.9.1978:
Avukat Nevzat Erkılıç MHP yanlılarınca, Ali Hazar ve Mustafa Korkmaz sahte solcular tarafından öldürüldüler.

20.9.1978:
Hüseyin Bulut ve Ahmet Arış bilinmeyen kişiler tarafından öldürüldüler.

7.10.1978:
Akın Atalar sahte solcular tarafından katledildi.

11.10.1978:
Hüseyin Yeşil MHP'li komandolar tarafından işkence edilerek katledildi.

20.10.1978
İnönü caddesi No: 22 de Mehmet Coşkun'a ait araba lastiği satan dükkana, "Dükkanı bir hafta içinde terketmezse kurşunlanacağına" dair tehdit mektubu yollandı.

İşte on aylık cinayet bilançosu. Liste tamamlandı mı, tamamlanmadı mı? Şimdilik bunu bu karanlık senaryo'yu Elazığ'da sahneye koyanlardan başka kimse bilmiyor.

YARIN: Can pazarında düğüm noktaları

İşkence edildikten sonra Hüseyin Yeşil şişlenerek öldürülmüştü.

EKONOMİ

Rusya'yla yapılan anlaşmalar açıklandı

BÜTÇEMİZİN ÜÇTE BİRİ KADAR RUSYA'YA BORÇLANIYORUZ

ANLAŞMADA NELER VAR?

Tesisin Adı	Toplam Maliyeti (TL)	Rusya'dan Alınacak Kredi (TL)	Amaçlanan Üretim miktarı
Orhaneli Termik Santrali	4 milyar 50 milyon	2 milyar 300 milyon	200 MW.
Can Termik Santrali	11 milyar 120 milyon	6 milyar 470 milyon	600 MW
Seydişehir Alüminyum Tesisleri Tevzii	4 milyar lira	1 milyar 400 milyon	120.000 ton
İskenderun Demirçelik Tesisleri II. Tesisatı	82 milyar 800 milyon	31 milyar 250 milyon	6 milyon ton
Orhaneli Linyit İşletmesi	1 milyar 300 milyon	550 milyon	1 milyon 40 bin ton
Can Linyit İşletmesi	3 milyar 500 milyon	2 milyar	3 milyon 835 bin ton
Muğla Tınaz Linyit İşletmesi	400 milyon	200 milyon	550 bin ton
Kavşak Catalan Kırıkkalı baraj ve Hidroelektrik Sanayii	17 milyar	6 milyar	590 MW
Büyük Döküm Tesisi	1 milyar	600 milyon	30 bin ton
Aliağa Rafinerisi Tevsi	3 milyar	1 milyar 500 milyon	5 milyon
Sinter Manyezit Tesisi	1 milyar	500 milyon	90 bin ton
Hasan Çelebi Demir cevheri İşletmesi	13 milyar 225 milyon	5 milyar 318 milyon	6 milyon ton (pelet) 27 milyon ton tuvenan
Ağır Elektromekanik (Teskileri)	3 milyar	1 milyar 300 milyon	-
Nükleer Santral	22 milyar	15 milyar	880 MW
Prefabrik yapı elemanları Tesisi	500 milyon	200 milyon	-
Sınai Tesisler Teçhizatı Fabrikası	4 milyar	2 milyar	-

Sovyet kredileri ekonomimizin can damarlarındaki gelişmenin ne kadarını ipotek altına aldı?

Aşağıdaki tabloda yapılan son anlaşma ile enerji, kömür, petrol, demir-çelik alanlarında yapacağı yatırımların ne kadarını Sovyetler'den alınacak borçlara bağlandığı gösterilmektedir.

ENERJİ ALANINDA...%64
KÖMÜR ALANINDA...%85
PETROL ALANINDA...%66
DEMİR-ÇELİK ALANINDA... %60

● Çetin, Rusya'dan sonra termik santrallar konusunda anlaşma yapmak üzere Çekoslovakya'ya gidiyor

● Bu anlaşmayla Rusya ekonomimizin üzerinde ağır bir denetim kuracak

ANKARA (THA)
Başbakan Yardımcısı Hikmet Çetin dün bir açıklama yaparak Moskova'da yapılan Türk-Sovyet ekonomik işbirliği komisyonu üçüncü dönem toplantısında ele alınan projeler üzerinde bilgi verdi. Buna göre 22 milyar liraya malolacak bir nükleer santralin Rusya tarafından yapılması gündeme alındı. Ayrıca Rusya ile yapılan anlaşma ile Türkiye 76 milyar liralık bir borcun altına imza atmış oluyor. Türkiye tarihindeki en büyük borçlanma olan bu anlaşma ile Rusya, Türkiye ekonomisi üzerinde ağır bir denetim kuracaktır.

Sovyetlerle imzalanan anlaşmaya İskenderun Demir Çelik Tesisleri ve Seydişehir Alüminyum Tesislerinin tevzii gerekçesiyle 40 milyara yakın borç altına giriliyor.

Ayrıca Orhaneli ve Can Termik Santralleri için de Rusya'dan yaklaşık 10 milyar lira alınacak. Orhaneli ve Can Linyit işletmeleri ile Muğla Tınaz Linyit İşletmesi için alınan borç miktarı ise 2.5 milyarı buluyor.

Çetin, komisyon çalışmaları sırasında mevcut projelere yeni olarak 500 milyon dolayında toplam maliyeti olan bir prefabrik yapı elemanları tesisi ile toplam maliyeti 4 milyar lira olan bir sınai tesisler teçhizatı fabrikası projesinin gündeme alındığını da açıkladı.

RUSYADAN İLK PARTİ PETROL GELDİ

Sovyetler ile bir süre önce Hikmet Çetin'in Moskova'daki görüşmeleri sırasında imzalanan Ticaret anlaşması ve Sovyetler'in Türkiye'de petrol arama hakkını elde etmelerinden sonra ilk parti motorin önceki gün Mersin limanına geldi. 15 bin ton olduğu belirtilen motorinin Mersin'deki Petrol Ofisi depolarına doldurulduğu bildirildi.

ÇETİN PRAG'A GİTTİ

Devlet Bakanı Hikmet Çetin, Türkiye-Çekoslovakya 3. Karma Ekonomik Komisyonu toplantısına katılmak üzere dün Prag'a gitti. 26-30 Ekim tarihleri arasında yapılacak olan Karma Ekonomik Komisyon toplantılarında, 1977 yılında imzalanan ekonomik işbirliği protokolünde yer alan 9 proje ele alınacak. Ayrıca, iki ülke arasındaki ekonomik ve ticari konular ile, üzerinde anlaşma sağlanan projelerin uygulama durumları da görüşülecek.

Üzerinde anlaşmaya varılan projelerin en önemlisi Elbistan Afşin Termik Santrali. Bu projenin 1982 yılında bitirilmesi benimsenmişti. Ayrıca Soma Termik Santralinin kömürü ile birlikte etüd edilmesi ve ortaklaşa inşa edilmesi protokolde yer almıştı. Bu anlaşmayla Türkiye'nin elektrik üretimi alanında önümüzdeki yıllarda yapacağı yatırımların yüzde 64'ü Rusya ve COMECON ülkelerine bağlanacak. Ankara'da yaptırılacak olan çöp santrali üzerinde de iki ülke prensip anlaşmasına varmıştı. Üç ay içinde bitirileceği ifade edilen bu proje gerçekleştirilememişti. Takım tezgahları fabrikası ile bir üre fabrikası kurulması üzerinde de görüş birliğine varılmıştı.

Devlet Bakanı Çetin'in Prag'daki toplantılarda bu projelerin gerçekleşmesi için kesin anlaşmaları imzalaması, ayrıca ağır elektromekanik ekipman sanayii, çelik konstrüksiyon tesisi ve lastik fabrikaları projelerinin gerçekleşmesi için ön temaslar yapması bekleniyor.

Bu arada Başbakanlık Müşaviri Nejat Erder başkanlığındaki bir heyet, 23 Ekimden bu yana Çekoslovakya'daki temaslarını sürdürüyor. Bu heyet Çetin'in de katılmasıyla Türkiye-Çekoslovakya Ortak Karma Komisyonu toplantılarını sürdürecek.

Almanya'dan alınacak krediye ilişkin anlaşma imzalandı

Ekonomik İşbirliği ve Kalkınma Örgütü (OECD) Türkiye'ye yardım konsorsiyumu çerçevesinde Federal Almanya hükümetinin sağlayacağı 96 milyon marklık krediye ilişkin anlaşma Ankara'da imzalandı.

Anlaşmayı Federal Almanya hükümeti kredi kurumu yetkilisi ile Türkiye Cumhuriyeti Merkez Bankası Başkan Vekili Naci Tibet Devlet Su İşleri Genel Müdürü Samim Öztek ve Türkiye Elektrik Kurumu Genel Müdürü Gültekin Türkoğlu imzaladılar.

Türkiye'ye sağlanan 130 milyon marklık kredinin bir bölümü olan 96 milyon mark Oymapınar Barajı ve Hidroelektrik Santralı projesinde kullanılacak. Kredi, yüzde iki faizli ve on yıl ödemesiz dönem olmak üzere 30 yıl vadeli.

Tarım ürünlerinin ihracatı artıyor

ANKARA(ANKA)
1978 yılının Ocak-Eylül döneminde yapılan tarım ve hayvancılık ihracı, tüm ihracat toplamının yüzde 66,5'ini kapsıyor.

Geçen yılın ihracatına göre yüzde 45,2 oranında bir artış gösteren tarım ve hayvancılıktan, 78 yılının Ocak-Eylül döneminde 954 milyon 01 bin lira elde edildi. Bu dönem içinde yapılan toplam 1 Milyar 435 milyon 423 bin dolarlık ihracatın, yüzde 66,5 Tarım ve Hayvancılık ürünlerine, yüzde 27,5 sanayi ürünlerine, yüzde 6,1 ise madencilik ve taşocağı ürünlerine ait.

Tarım ve Hayvancılık ihracında önemli gelişmeler olurken, sanayi ürünleri ihracında ise geçen yıla göre yüzde 6,7 lik bir gerileme var.

PTT'deki yolsuzluk 18 milyon liraya yükseldi

ANKARA (ÖZEL)
Ankara Telefon Başmüdürlüğündeki yolsuzluğun 18 milyon liralık bölümünün kesinleştiği bildirildi.

PTT Genel Müdürü Bekir Garipağaoğlu'ndan alınan bilgiye göre, kesinleşen bu 18 milyon liralık yolsuzluk, soruşturmayı yürüten müfettişler tarafından saptandı. Yolsuzluğu yapanlardan Muhsin Öztaş ile Alaattin Kır mahkeme tarafından tutuklandı. PTT Genel Müdürü Garipağaoğlu bu konuda şöyle dedi:

"Yolsuzluğun 18 milyonluk bölümü müfettişlerimiz tarafından yapılan soruşturma neticesinde kesinlik kazanıyor. Ancak bu son rakkam değildir. Geçmiş yıllara ait hesapların kontrol işlemi henüz tamamlanmadı. Müfettişlerimizin geriye doğru giderek 1976, 1975 ve 1974 yıllarına ait hesapların kontrol işlemleri devam ediyor. Kontrol işlemleri tamamlandığında şu anda 18 milyona ulaşan meblağın daha da artması beklenebilir."

Öte yandan Ankara'da aralarında Yargıtay başkanının da bulunduğu 17 bin abonenin telefonları kesildi. "Borçlarını zamanında ödemedikleri" gerekçesiyle telefonların kesildiği bildirilirken, abonelerin telefon paralarını ödedikleri ancak PTT'nin işlem hatası yaptığı bildirildi.

GERÇEĞİN IŞIĞINDA

Kültür ve Mikro Turanizm

Doğan Yurdakul

Atina'da yapılan ve yirmi Avrupa ülkesinin Kültür Bakanlarının katıldığı Konferansa Türkiye'nin Kültür Bakanı da katıldı. Konferansda bir de bildiri sunan Ahmet Taner Kışlalı, "iki ayrı toplumun insanları ancak birbirlerinin kültürlerini tanıyarak kendilerine ortak bir nokta bulabilirler" dedi.

Türkiye ve Yunanistan halkları yüzyıllardır aynı denizin iki yakasında yaşıyan iki kardeş halk. Kültürleri, gelenekleri, alışkanlıkları hep birbirinden etkilenmiş birbirine geçmiş. Dost olmaları için çok sebep olan, düşman olmaları için hiçbir sebep bulunmayan iki halk.

Günaydın gazetesi yazarı Necati Zincirkıran bu yaz Yunan Adalarını gezmeye çıkmış ve döndükten sonra oralarda gördüklerini kendi köşesinde yazmıştı. Türk-Yunan düşmanlığının en çok körüklenmeye çalışıldığı yerlerden olan bu adalarda Zincirkıran'ın gördükleri ve işittikleri kendisi ve gazetesi için ilginç olmalıydı.

Sakız adasında konuştuğu yaşlı bir Yunanlı, Zincirkıran'a şöyle demiş:

"Gençler bilmez, biz Türklerle asırlar boyu iç içe, kardeşçe yaşadık. Türklerden zarar gelmez. Vaktiyle İngiltere, Fransa'nın yaptığı gibi şimdi de Amerika ve bazı büyük devletler aramıza girip iki ülkeyi birbirine düşman ediyorlar. Türkiye ve Yunanistan'ı yalnız bıraksalar iki memleketin halkı kendi aralarında gül gibi geçinirler. Biz birbirine en yakın iki milletiz. İklimimiz bir, bazı örf ve adetlerimiz aynı, yemeklerimiz, hatta zevklerimiz bir. Kötü niyetli politikacılarımız kendi siyasi çıkarları uğruna düşmanlığı körüklüyorlar."

Zincirkıran bunları yazmaktayken, aynı anda kendi gazetesinin iç sayfalarında tek amacı Yunan düşmanlığını körüklemek, iki ülke arasında savaş kışkırtmak olan bir roman tefrika edilmekteydi.

"Kurgu-bilim" dedikleri cinsten bir roman olan "İki Gün Harbi", gelecekteki bir Türk-Yunan savaşını anlatıyordu. Yunanistan'ın Türkiye'ye saldırması üzerine başlayan ve iki gün süren bir savaş. Bölgedeki bütün ülkeler Türkiye'yi destekliyorlar veya en azından İran gibi tarafsız kalıyorlar. Amerika ve Rusya da savaşın içinde ve başrollerde. Amerika Yunanistan'ı destekliyor, Rusya Türkiye'yi! Bir ara Amerikan 6. filosunun Ege Denizine doğru yürümesiyle birlikte, Türk-Yunan savaşı yeni bir dünya savaşına dönüşme tehlikesi gösteriyor. Rusya resti çekiyor, Amerika müdahale ederse kendinin de müdahale edeceğini belirtiyor. Bunun üzerine Amerikalılar Yunanistan'ın haksız olduğunu kabul ediyorlar ve savaş sona eriyor.

İki gün süren savaştan sonra binlerce insan ölmüş, şehirler yıkılmış. Fakat Yunan adaları ve Batı Trakya Türkiye'nin işgali altına girmiş. Türkiye Başbakanı "Belirli bazı adalar Türklerin elinde kalmazsa ateşkesin bir anlamı olmaz" diyor. Bu şartlar altında Lozan'da barış görüşmeleri başlıyor ve kurgu-bilim romanı bitiyor.

Türkeşlerin "milliyetçi-toplumcu" dedikleri, Türkiye'ye uygulanmış Nasyonal-Sosyalizmin (Nazizmin) kısa ve uzun vadeli iki hedefi var. Mikro-Turanizm denilen kısa vadeli hedef, Batı Trakya'yı, Yunan Adalarını, Kerkük'ü ele geçirmek şeklindeki bir işgalci, saldırgan ideoloji. Günaydın'da tefrika edilen "İki Gün Harbi" romanı, vardığı sonuçlarla, bu Mikro-Turanist ideolojinin temsilcisidir. Roman, ırkçı ve şoven ideolojinin, Yunan düşmanlığının iki süper devlet tarafından, emperyalizm tarafından körüklendiğini itiraf etmesi bakımından da ibret vericidir.

Bir de toplumları daima ileri götüren, halkların dostluğunu pekiştiren ve dünya gericiliğinin merkezi emperyalizme karşı olan halkların ortak kültürü var.

Ahmet Taner Kışlalı'nın Atina'da söyledikleri gerçekten samimi ise, Yunanistan toplumu ile aranan ortak nokta, Zincirkıran'ın Sakız adasında konuştuğu yaşlı Yunanlının sözlerinde aranmalıdır.

OECD HEYETİ GİTTİ, IMF HEYETİ GÖRÜŞMELERİNİ SÜRDÜRÜYOR

● OECD Beş Yıllık Planı incelemek için 31 Ekimde Paris'te toplanacak

ANKARA(ÖZEL)
L.A.Whittome başkanlığındaki IMF heyeti idari düzeyde anlaşmalar yapmak üzere Maliye Bakanı Ziya Müezzinoğlu ile görüşmelerine devam ediyor.

Yetkililer yapılan görüşmelerin krediler ile bir ilgisi olmadığını Türkiye'nin Ekonomik istikrar ve borç ödeme zamanı üzerine görüşmeler yapıldığını ifade ettiler.

Öte yandan önceki gün Ankara'ya gelerek "Türkiye'ye taze para verilmesi" konusunda görüşmeler yapan OECD heyeti, temaslarını tamamlayıp döndü.

OECD Türkiye'ye Yardım Konsorsiyumu 4. Beş Yıllık Kalkınma Planını incelemek üzere 31 Ekimde Paris'te toplanacak. Bu toplantıda Türkiye'ye Yardım Konsorsiyumunun OECD sekretaryası tarafından hazırlanan raporu görüşeceği bildiriliyor.

Hatırlanacağı üzere, Eylül ayında Türkiye'ye gelen OECD Genel Sekreteri Emile Van Lennep, Türkiye ile OECD arasındaki ilişkileri üzerine hükümet yetkilileriyle resmi görüşmelerde bulunmuş ve Türkiye'nin ekonomik ve mali politikası ile hükümetin darboğazlardan kurtulmak üzere aldığı önlemleri incelemişti. Lennep, Türkiye'de bulunduğu süre içinde, Türkiye'nin OECD ülkelerine olan kısa vadeli borçlarının ertelenmesi konusunda görüşmeler yapmıştı. Hükümet "taze para" isteğini OECD Genel Sekreterine de tekrarlamıştı. Lennep, Türkiye'den ayrılmadan önce düzenlediği basın toplantısında sekretaryanın Türkiye üzerine ayrıntılı bir rapor hazırlayacağını ve bu rapor üzerindeki görüşmelerden sonra Türkiye'ye Yardım Konsorsiyumunun kalkınma planının finansmanına katkısının görüşüleceğini bildirmişti.

Sekretarya, rapor ile ilgili çalışmalarını 16 Ekim'de tamamlayarak, 31 Ekimde üye ülkelerin de katılımıyla Paris'te yapılacak toplantıya hazır hale getirdi.

OECD Sekretaryasının hazırladığı raporda Türkiye'nin taze para bulma olanaklarının güçlüğü ve bu sorunun henüz çözülemediği belirtilmekte ve bu konuda hükümetin girişimlerinin taze para bulma olanaklarını yaratamadığı söylenmektedir. Türkiye'nin taze para bulmak için yabancı sermayeyi daha da özendirmesini isteyen rapor, fiyat artışlarının durdurulması için tüketimin kısılması ve gelir artışlarının belli bir düzeyde tutulması gerektiğini savunuyor. OECD yetkilileri Ankara'daki temaslarından sonra Türkiye'nin borçlarının ertelenmeden taze para bulma olanağının çok zayıf olduğunu ve 31 Ekimde Paris'te yapılacak OECD toplantısında Türkiye'ye taze para sağlanması için üye ülkelerin tek tek görüşlerinin alınacağını belirtiyorlar.

Yüksek planlama kurulunun çalışması bugün sona eriyor

ANKARA(ANKA)
Yüksek Planlama Kurulu 4. Beş Yıllık Kalkınma Planı üzerindeki çalışmalarını bugün bitirecek.

Yüksek Planlama Kurulunda görüşülen dördüncü beş yıllık kalkınma planının "Hedefler ve Dengeler" bölümünde, Kamu İktisadi Teşebbüsleri (KİT) ile öteki kamu girişimlerinin "Sektör Kurumu" çatısı altında birleştirilecekleri bildirildi.

Planda ayrıca, Tarım Satış Kooperatiflerinin KİT yapısına dönüştürüleceği belirtildi.

İlgili Bakanlık ve kuruluşlardan oluşacak bir komisyon tarafından hazırlanacak ve plan döneminde uygulanacak programda "Sektör Kurumları" bünyesinde toplanacak kuruluşlar şunlardır.

—Katmabütçeli ve özel yasalı kuruluşlardan, ekonomik faaliyette bulunanlar, İktisadi Devlet Teşekkülleri ve sermayesinde gerçek kamu payının yüzde elliden fazla olduğu şirketler.

İTÜ Senatosu, anarşi ve teröre karşı bütün kuruluşları ve yurttaşları birleşmeye çağırdı

İSTANBUL (AA)
İstanbul Teknik Üniversitesi Senatosu dün yaptığı toplantıdan sonra bir bildiri yayınlayarak, Prof. Karafakıoğlu'nun öldürülmesini bir kez daha kınadıklarını belirterek, yetkilileri ve sorumluları anarşiye karşı daha etkin çaba harcamaya çağırdı.

İTÜ Senatosu tarafından yayınlanan bildiride bu konuda şöyle deniyor:

"Alçakça cinayetin faillerini ve bunların arkasındaki karanlık emel sahibi güçleri ve ayrıca cenaze töreni dahil, bu elim olayı istismar edenleri bir kez daha kınarken, ülkemizin her kesimine yayılmış bulunan ve gün geçtikçe şiddetini artıran anarşiye ve teröre karşı, bütün anayasal kuruluşlarımızı ve yurttaşlarımızı birleşmeye, tüm yetkilileri ve sorumluları üzerlerine düşen görevi yerine getirmek için daha etkin çaba harcamaya çağırıyoruz. Üniversitemiz, ülke çapında önem taşıdığına inandığı bu olaydan sonraki davranışlarını, üst düzeydeki yetkililerle yapılacak temasların sonuçlarını ve gelişmeleri değerlendirerek belirleyecektir" denilerek sona ermiştir.

İst. Y. Öğretmen Okulu güz sınavları 1 Kasımda

İSTANBUL (THA)
İstanbul Yüksek Teknik Öğretmen Okulunda güz dönemi sınavlarının 1—30 Kasım tarihleri arasında yapılacağı açıklandı.

Okul Müdür Yardımcısı İbrahim Özbek'in verdiği bilgiye göre, 1 Kasım günü başlayacak olan güz dönemi sınavları 30 Kasım günü sona erecek.

GENÇLİK

Pertevniyal Lisesinde okuyan İGD'li zorbalar bir DLB üyesine daha saldırdı

Okul idaresi saldırganlara karşı hiç bir önlem almıyor

İki DLB üyesi de İLD'li zorbalar tarafından ölümle tehdit edildi

İSTANBUL(ÖZEL)
Dün sabah saat 09.45 sıralarında okuluna gitmekte olan Serdar Kuruca adlı Pertevniyal Lisesi ikinci sınıf öğrencisi 6-7 kişiden oluşan bir grup İGD'linin saldırısına uğradı.

İGD'li zorbalar hep birlikte saldırıya geçerek öğrencinin bir gözünü ağır biçimde yaraladılar. Serdar Kuruca'ya tedavi için gittiği hastanede doktor tarafından rapor verildi.

Saldırı olayından sonra Pertevniyal Lisesine giden öğrenci, saldırı olayını düzenleyen ve gene Pertevniyal Lisesinde okuyan İLD'li zorbaların isimlerini öğretmenlere verdi ve kendisine saldıranları da yakalatmak için savcılığa başvuracağını açıkladı.

Aynı gün, saat 12.00 sıralarında bu sefer de Pertevniyal Lisesinin kantininde DLB'li iki öğrencinin çevresini saran 15 kadar İLD'li zorba, "bu okula Aydınlık gazetesi sokmayacaksınız, aksi takdirde buradan cenazeleriniz çıkacak" şeklindeki sözlerle ölüm tehditleri savurdular.

Bundan bir ay kadar evvel, gene aynı lisede okuyan Aziz Aşan adlı DLB'li bir öğrenci de bu lisede okuyan ve başını Ömer Kocabaş, Sefa İnceleme, Sedat, Yavuz ve Gürcan adlı kişilerin çektiği bir grup İLD'linin saldırısına uğramıştı.

Daha önceki saldırı olayından sonra da okul müdürüne saldırganların isimlerinin verilmesine karşılık okul idaresi saldırganlara karşı hiç bir işlemde bulunmamıştı.

İstanbul Üniversitesi 31 Ekimde açılıyor

İSTANBUL (AA)
İstanbul Üniversitesi Yönetim Kurulunun dün yaptığı olağanüstü toplantı sonunda 31 Ekim Salı günü, İstanbul Üniversitesine bağlı tüm Fakülte ve Yüksek Okullarda öğretime başlanacağı bildirildi.

İstanbul Üniversitesine bağlı okullarda Ord. Prof. Dr. Bedri Karafakıoğlu'nun öldürülmesi üzerine öğretime ara verilmişti.

Ankara DLB, Milli Eğitim Bakanlığı önüne siyah çelenk bıraktı

ANKARA(ÖZEL)
Önceki gün saat 15.00 sıralarında 200 kadar Devrimci Liseliler Birliği taraftarı Ankara Milli Eğitim Müdürlüğü önüne siyah çelenk bıraktı. DLB çıkacak olan yeni disiplin yönetmeliğini protesto etti.

Üzerinde "Gerici Eğitime Hayır" yazılı çelengi bıraktıktan sonra bir konuşma yapan DLB üyesi yeni yönetmeliğin, okullardaki anarşiyi önleyemeyeceğini, Ecevit hükümetinin anarşiyi önlemek istiyorsa Kontrgerilladan, onların okullardaki sivil çetelerinden, İGD'den hesap sorması gerektiğini belirtti.

Konuşmadan sonra Anafartalar caddesinde yürüyüş yapıldı.

FENERBAHÇE İSTANBULSPOR'U RAHAT YENDİ 5–1

İstanbulspor'u rahat yenen Fenerbahçe bir maçta...

FENERBAHÇE: Fuat, Coşkun, Yenal, Erol, Cem, Engin, İbrahim. Tuna, Raşit, Bahri, Sevki.

İSTANBULSPOR: Erdal, Fettah, Öztürk, K. Hayrettin, Mehmet, Ümit, Ali, Soner, Rıdvan, Sezer, B. Kemal.

GOLLER: Dak. 34 Tuna, Dak. 44 İbrahim, Dak 62 Raşit (Penaltıdan) Dak 72 B. Kemal (İstanbulspor), Dak. 73 Engin, Dak 84 Raşit

Dün İstanbul'da oynanan Türkiye Kupası 5. tur maçında Fenerbahçe, İstanbulspor'u 5—1 yendi. Fenerbahçe maçın 34. dakikasına kadar gol atamadı. 34. dakikada Engin bir Fenerbahçe akınını başlattı. Şevki'den Tuna'ya gelen topu, bu futbolcu ceza sahası dışında çaprazdan şutladı. Top kaleci Erdal'ın solundan ağları buldu. 44. dakikada Fenerbahçe ikinci golünü attı. Enginle başlayan Fenerbahçe atağında Raşit, İbrahim'e verdi. İbrahim'in şutu Fenerbahçe'nin ikinci golü oldu.

İkinci yarıda Fenerbahçe, Bahri'nin yerine İsmail'i aldı. 55. dakikada İbrahim mutlak bir gol fırsatını kaçırdı. 62. dakikada İbrahim'in ceza sahası içinde attığı şut kaleciden döndü. Defansın uzaklaştıramadığı topa Tuna hakim oldu. Fakat düşürüldü. Verilen penaltıyı Raşit kullandı. 3—0

72. dakikada bir İstanbulspor akınında Fenerbahçe topu kornerle kesti. Kornerden gelen top, Soner'in kafasından sekti, B.Kemal tamamlayarak İstanbulspor'un tek golünü attı.

73 dakikada Engin ve 84. dakikada Raşit'in attığı gollerle Fenerbahçe maçı 5—1 kazandı.

Bir zamanların başarılı jimnastikçisi Romen Nadia Komaneci bu şampiyonada formda gözükmüyor.

Dünya Jimnastik Şampiyonasında

Erkek Takım Yarışlarında Japonya birinci oldu

● Takım yarışlarında ikinciliği Sovyetler Birliği, üçüncülüğü D.Almanya aldı

STRASBURG-ÖZEL

Fransa'nın Strasburg kentinde yapılmakta olan Dünya Jimnastik şampiyonasında erkekler takım yarışında Japonya bütün favori ekipleri geçerek altın madalyayı kazandı.

Büyük çekişme içinde geçen müsabakalarda Sovyetler Birliği ikinci sırayı alırken Doğu Almanya üçüncü oldu.

Bilindiği gibi Japonya 1960 ve 1964 yılında Olimpiyat şampiyonlukları kazanmıştı. Japonyanın kazandığı birincilik 1960'dan buyana kazandığı en büyük başarılardan biri.

Dünya jimnastik yarışlarında takım yarışlarında puan durumu şöyle:
1— Japonya 579.85,2- Sovyetler Birliği 578.00. 3-D.Almanya 571.75,4- Amerika 568.90

Bayanlar yarışında ise ilk gün iki Sovyet cimnastikçisine geçilen Nadia Comaneci'nin dereceye girme şansı oldukça azaldı.

Gözlemciler, Komaneci'nin kilo fazlası olduğu için vücut esnekliğini büyük ölçüde kaybettiğini ve bazı hareketleri yapmakta güçlük çektiğini belirtiyorlar.

Gençlik ve Spor Bakanlığı Müsteşar Yardımcılığı 24 saatte 3 kez değişti

ANKARA (ÖZEL)

Gençlik ve Spor Bakanlığı Müsteşar Yardımcılığı 24 saatte 3 kere değişti. MC döneminde Müsteşar Yardımcısı olan ve Yüksel Çakmur tarafından görevinden alınan Mehmet Erseven, Danıştay'dan yürütmeyi durdurma kararı aldı. Bunun üzerine Bakanlık, karara uyarak Erseven'i müsteşar Yardımcısı yaptı. Hafil Akif Güven'i de Müşavirliğe aldı. Bunun üzerine 24 saat geçmeden Erseven emekliye sevk edildi. Olayların en sonunda Müsteşar Yardımcılığına Doç. Dr. Eralp Özgen getirildi.

Cumhuriyet Kupası Güreş Turnuvası 29-30 Ekimde yapılacak

İSTANBUL (THA)

İstanbul Güreş Ajanı Nuri Köseahmetoğlu yaptığı basın toplantısında "İstanbul Güreş Ajanlığı olarak güreşimize katkıda bulunmak istiyoruz" dedi.

29-30 Ekim tarihleri arasında yapılacak olan Cumhuriyet Kupası Güreş Turnuvalarında da başarılı olacaklarına inandıklarını belirten Köseahmetoğlu daha sonra şöyle konuştu:

"İstanbul ajanlığı olarak [illegible]

Cumhuriyet Kupası Güreş müsabakalarına Macaristan, Bulgaristan, Polonya, Sovyetler Birliği ve İstanbul İzmir olarak biz katılıyoruz.

Bulgaristan ve İstanbul bölgesi, dışında serbest stilde başka katılan ülke yok. Diğer ülkeler Greko-Romen stilde güreşecekler. Turnuva 29 Ekim günü saat 14.00'de başlayacak Turnuvada Salih Bora, Erol Mutlu, Mücahit Güngör gibi Milli güreş[illegible]

Türkiye Kupası rövanş karşılaşmaları 8 Kasımda oynanacak

ANKARA (AA)

Türkiye Kupası 5. Turunun ilk maçları çeşitli yerlerde oynandı ve 13 karşılaşmada 28 gol atıldı.

İlk maçlarda, Bursaspor, Bandırmaspor, Ankaragücü ve Kocaelispor rakip sahalarda elde ettikleri galibiyetlerle rövanş için büyük avantaj sağladılar.

Zonguldakspor'un, Beşiktaş'ın Gaziantepspor'un, Adana Demirspor'un rakip sahalardaki beraberlikleri de bu takımlar yararına sonuçlandı.

Kupanın bu etabında en farklı sporu sahasında Uşakspor'u 5-0 yenen Diyarbakırspor aldı.

Diyarbakırspor gibi ilk maçlarını 2-0 kazanan Altay ve Eskişehirspor da aldıkları sonuçlarla rövanş kaygusundan uzaklaşırlarken, Galatarasay-Kırıkkalespor karşısındaki 2-1 lik galibiyetine sevinemedi.

Türkiye Kupası 5. Tur Rövanş maçları 8 Kasım Çarşamba günü oynanacak. Buna göre rövanşta karşı karşıya gelecek takımlar şöyle:

Zonguldakspor-Orduspor, Sarıyer-Altay, Kırıkkalespor- Galatasaray, Kocaelispor Vefa, Bandırmaspor-Boluspor, Sakaryaspor-Eskişehirspor, Uşakspor-Diyarbakırspor, Beşiktaş-Göztepe, Sebat Gençlik-Beykoz, Adana Demirspor-Rizespor, Bursaspor- Adanaspor, Gaziantepspor- Şekerspor, Ankaragücü- Altınordu.

Spor Akademileri mezunları kahve ve lokantalarda çalışıyor

ANKARA (ÖZEL)

19 Mayıs Gençlik ve Spor Akademisi bu yıl 56 mezun verdi. Mezunlardan 6'sı inşaatlarda, 4'ü büfelerde, 3'ü lokantalarda, 2'si kahvehanelerde 2'si traktör ve kamyon muavinliğinde, 3'ü de yurt dışında vasıfsız işçi olarak çalışıyor.

Memurlar adına bir basın toplantısı yapan Spor Akademisi Mezunları Derneği Başkanı Zeki Sarp, Türkiye'de sayısız elemana ihtiyaç varken mezunların bu alanlarda istihdam edilmemelerini kınadı.

Bakanlığa ve Beden Terbiyesi Genel Müdürlüğüne yaptıkları başvuruların sürekli olarak 5 aydır cevapsız kaldığını belirten Sarp, önümüzdeki yıllarda üç akademinin mezunlarının nasıl istihdam edileceğini merak ettiğini söyledi. Sarp konuşmasına şöyle devam etti.

"Sporumuzun uluslararası alanlarda şerefli yerini almasında çağdaş bilim ve tekniğin sınırsız katkısını getirecek olan Gençlik ve Spor Akademilerinin daha fazla zaman kaybetmeden kurulması zorunludur denilerek açılan Gençlik ve Spor Akademileri ilk mezunlarını vermiştir. 4 yıllık süre içinde spora bilim ve tekniği egemen kılacak mezunların istihdam sorunu bir çözüme bağlanmamıştır. Bugün hala mezunların nerede, nasıl ve ne statüyle istihdam edileceği açığa kavuşturulmamıştır. Soruna çözüm isteyen gençlik ille de eyleme mi geçmelidir? Görevini yapmayıp gençliği eyleme zorlayanların, sonra da eylemlerden şikayet hakları olacak mıdır.?"

Sivaslı Atlet Ahmet Ünal

Sivaslı atlet Ahmet Ünal ilgisizlikten şikayetçi

SİVAS (THA)

Sivaslı Milli Atlet ve kayakçı Ahmet Ünal Galatasaray Atletizm kulübüne geçti.

Çeşitli uluslararası müsabakalarda ülkemizi temsil eden ve başarılı başarılı elde eden Ahmet Ünal, Sivas'ta kendine gereken ilginin gösterilmediğini ve bu nedenle Galatasaray kulübüne geçtiğini belirtti.

Ünal daha sonra yaptığı açıklamada "Yıllardır doğup büyüdüğüm Sivas'ı her gittiğim yerde başarı ile temsil ettim. Fakat yeterli ilgiyi burada göre[illegible] Galatasaray Kulü[illegible]

Sporda yeni bir hile:

Kan dopingi

İsmet Hancıoğlu

Kapitalist ülkeler ve revizyonist ülkeler sporda kolayca madalya kazanabilmek için çeşitli hilelere başvurmaktalar. Gerek dürüst olmayan yarışma açısından, gerekse sporcu sağlığı açısından üzerinde uluslararası federasyonlarca titizlikle durulan hilelerden biri de dopingtir. Bugüne değin doping alan sporcular zaman zaman yapılan kontrollerde saptanabiliyordu. Fakat karşımıza şimdi yeni bir doping şekli çıktı: KAN DOPİNGİ.

Kan dopingi, formunun zirvesinde olan sporcudan alınan kanın, yarışma zamanı tekrar aynı sporcuya verilmesinden ibarettir. Vücuda yabancı bir madde alınmadığı için, kan dopingi yapan sporcu; kimyasal metodlarla ortaya çıkartılamamaktadır. Yeni geliştirilen doping, sporcuyu hedefe ulaştırmada "Anabolika" gibi hormonal ilaçlardan daha etkili olmasına rağmen yasak değil.

Hangi şekilde alınırsa alınsın, doping alan sporcunun kolayca elde ettiği başarının ardında acı bir gerçek vardır: Sporcu fiziki ve spor yaşamının bitiş fermanını kendi eliyle imzalar. Kanserden de illet bir hastalıktır doping. Erkeklerde iktidarsızlığa yol açar. Ünlü Amerikalı bayan yüzücü Babaschof'un doping almamak için karşı çıkışındaki şu sözlerinden bu acı gerçeği görmek mümkün. "Kadın olarak kalmak istiyorum."

Aşırı dozlarda alındığında yarışma anında bile sporcuyu öldürecek güçtedir doping.

12 Haziran 1968'de yapılan Orta Avrupa Boks Şampiyonasının 15. raundunda Alman boksör Jupp Else bilinçsiz bir hale gelir ve kısa bir süre içinde ölür. Else'nin otopsi raporu: Fazla miktarda alınan Pervitin. Yine 1960 Olimpiyat oyunlarının 100 kilometre takım yarışında, Jensen birden bisikletinden düşer ve ölür. Jensen'in otopsi raporu: Aşırı miktarda alınan Amphetamin ve Ronical.

Kan dopingi nasıl yapılmaktadır? Final yarışmalarından 10-15 gün önce damarlarda dolaşan 5 veya 6 litre kandan 1,2 litresi alınıp dondurulmaya bırakılıyor. Sporcudan kan alındıktan sonra yüzde 20'lik bir başarı düşmesi olmakta. Üç hafta sonra sporcu eski formuna tekrar kavuşuyor. Vücut bu arada kaybettiği plazmanın bir kısmını tekrar üretir. Daha önce alınan kanın tekrar vücuda verilmesiyle vücuttaki plazma artar. Böylelikle çalışan kaslara daha fazla oksijen taşınır. Bu şekilde kaslar çabuk yorulmaz ve dayanıklılığını sürdürür. Bunu bir örnekle gözümüzde canlandırabiliriz. Fazla benzin gelen motorun dönme sayısı artar, dolayısıyla çekişi de artar.

Başta Doğu Almanya ve Finlandiya olmak üzere kapitalist ve revizyonist ülkeler bu yeni kan dopingini son derece gizli tutmaktadırlar. Ancak adı duyulmamış sporcuların, inanılmayacak dereceler yapması karşısında doping kontrolleri bir sonuç vermeyince, kan dopingi şüphesi kuvvetlenmektedir. 1968'den beri tanınmayan bir atlet olan Finli Jouka Kuha, kan dopinginden sonra 3000 metre engellide inanılamayacak bir dünya rekoru kırdı. Yine Finlandiya dışında ancak bu sporun uzmanlarınca tanınan Vanio'nun 28 saniye daha iyi koşması, aynı şekilde 1974 Münih Olimpiyatı'nın çift rekortmeni Viren hakkında kan dopingi spekülasyonu yapılan atletler arasındadır.

Dopingin her türlüsü ile yapılan hileler sonucu, dürüst bir şekilde yarışan diğer sporculara büyük bir haksızlık yapılmaktadır. Ama kapitalist ülkelerle, revizyonist ülkeler için önemli olan sporcunun sağlığı değildir. Önemli olan; nasıl kazanılırsa kazanılsın madalya sayısıdır. Her uluslararası yarışmalardan sonra aldıkları madalya sayısının fazla oluşuyla, kendi halklarına uyguladıkları baskıyı haklı göstermeye çalışmaktalar. Sporcu ne bir deney kobayı, nede bir madalya makinasıdır.

1974 Münih Olimpiyatlarının çift madalyalı rekortmeni Viren

Avrupa Boks Şampiyonluğu için Carlos Duran'la karşılaşan Jupp Elze 15. raundda bilinçsiz hale gelir ve bir süre sonra ölür.

SOSYAL SINIFLAR VE SPOR

10 ALİ GÜR

B.Eğitimi Öğretmenleri Derneği G.Başkanı

Amerika'da gençlik örgütleri yeni spor dallarını tanıtmada aracılık yaptı

"Spor daha etkin ve daha verimli, daha sıkı çalışabilecek olan işçi sınıfı gençliğini bedence en iyi yetiştirecek bin yöntemdi, araçtı. Boş zamanları bu etkinliklerle doldurmak yapılabilecek en yararlı iş'ti." (G. Patriksson) Klise bile bunun propagandasını yapar duruma gelmişti. Daha ileri giderek bir çok meşhur olmuş büyük İngiliz kulüplerini ilk kuran kiliseler olmuştur. Örneğin Aston Villa'yı kuran Birmingham'da bir metodist kilisedir. Everton ve Fullham da kiliseye dayalı olarak kurulmuştur. (Hill 1961) İngiltere'nin o zamanlar en büyük emperyalist sömürgeci ülke oluşu dolayısıyla, spor kısa bir süre içinde yalnız Avrupa'da değil bütün dünyada yayıldı.

AMERİKA'DAKİ GELİŞME:

1861 iç savaşın başlangıcına kadar Amerika'da örgütlenmiş bedensel etkinliklere rastlanmaz. Mücadeleli ve zor yaşam koşulları spor etkinlikleri için boş zaman bırakmıyordu. Püritanizm derecesine varan dinsel inançlar da, insanları değişik oyun ve eğlence biçimlerinden alıkoyuyordu. Bağımsızlıktan sonra ne ulusalcılığın ve yurtseverliğin düşmesi, ne de 1912 yılında İngiltere ile savaş dolayısıyla ulusalcılığın yükselmesi dönemlerinde, spora karşı özel bir ilgi görülmez. Bu yönüyle Amerika, spor ve ulusalcılığın elele gittiği Avrupa ülkelerinden ayrılır. Bunda, A.B.D.'de tarihsel üretim biçimlerinin klasik bir gelişme göstermesinin ve feodalizmin atlanarak dışarıdan gelip yerleşmiş kapitalizmin henüz ulusallaşma dönemini tamamlayamadan uluslararası hareketlerin etki alanına girmesinin de rolü olduğunu söylemek, yanlış olmasa gerek.

Hemasılsa, Amerika için belirgin olan 1850 yıllarından önce okullarda resmi bir bedensel eğitimin olmadığıdır. Okullarda yalnızca entelektüel yetişime önem veriliyordu. Ancak bazı Alman göçmenlerinin öncülüğü ile 1820'lerde öncelikle Charles Beck, Charles Follen, Francis Leiber) Jahn cimnastiği kendisine bir ilgi alanı bulmak için uğraş verdi. 1830'larda hemen hemen hiç bir yaygınlık kazanamadan söndü gitti. Ta ki, 1848'de Alman İhtilalinden kaçan bir grup Alman göçmeninin ikinci girişimine kadar. Fakat 1861-1865 iç savaşından sonra cimnastik ve spor iyiden iyiye okullara yerleşti ve bir çok beden eğitimi öğretmeni yetiştiren okullar o yıllarda açıldı.

Bir yandan İngiliz göçmenleri baseball, futbol ve kürek sporunu birlikte götürürlerken, diğer yandan Alman göçmenler Jahn cimnastiğini ve İsveçli göçmenler Ling cimnastiğini yeni kıtaya tanıttılar ve yaydılar. Futbol hem bilinen şekliyle hem de Rugby okulunda oynan ve sonradan iyice Amerikanlaştırılmış şekliyle oynanıyordu. Hepsinden sonra ve onlarla birlikte, YMCA-YWCA gibi gençlik örgütleriyle yeni sporları da bulmaya tanıtmaya başladılar (Young Men- Women Christian Assosiation) Bunların arasında J.A. Naismith basketbolü ve W.Morgan voleybolü (1891-1895 yıllarında) YMCA'lar da ilk defa oynatanlar olmuştur.

Kulüplerde bu değişik sporlar çok çabuk bir şekilde profesyonelliğe kadar ulaşır. İlk profesyonel basketbol takımı: "Cincinati Red Stocking" 1869'da kuruldu. Endüstrileşme ve bu dönem içinde işçi sınıfının iş ve yaşam koşullarının düzeltmek uğruna verdiği savaşım sonunda artan boş zamanlar, daha çok sayıda kitlenin hem seyirci hem de oyuncu olarak bu tür etkinliklere katılmasını sağladı. Durumu çabuk kavrayan açıkgözler, hemen seyircilerden ücret almaya ve giderek bu işle uğraşan meslek adamlarını teşvik etmeye başladı. Profesyonellik ve sporun tecimselleşmesine bir denge olarak 1888'de amatör sporlar konfederasyonu (Amateur Athletic Union) kuruldu. (Barrow 971)

Fakat üniversite sporu bu örgütün içine girmedi. Başlangıçta üniversite öğrencilerinin kendi sorunları olarak kabul edilen spor, sonraları resmen üniversite yönetiminin kontrolüne alındı. Yaygınlık ve popularite kazandıkça büyük paraların döndüğü bu üniversite sporunda, değişik türde bir profesyonellik doğdu.

(Devam Edecek)

İSTANBUL DEFTERDARLIĞINDAN

Mükellef veya Sorumlusunun Adı - Soyadı	Bilinen adresi	Ödeme emri Takip No.
Enver Yüzücü	Bülbül mah. Dere sok. No 6	975-Y-2892
Mustafa Sezer	İstiklal cad. 453-1	973-Y-1206
Kostantin Skanaviş	Kumrulu yokuşu No 30	973-Y-4019
Aret Portakal	Cumhuriyet cad. 203	973-Y-4025
Todori Rubuna	Galatasaray Krizantem geçidi No:6	973-Y-1217
Bedriye Pakman	Cihangir soğancı sok.11	973-Y-2221
Kostantin Katrapani	Hamalbaşı cad. 62-3	973-Y-1226
Garbis Adman varisi	Yenişehir Dereboyu cad. 6	972-Y-1232
" "	" "	973-Y-D-9
Zahide Zeynep Uyguner	Suadiye cami karşısı 2-5	974-Y-1235
İstefan Arman	İstiklal cad. 140	973-Y-4043
Pandeli Gedikoğlu	Lala şahin sok.24/3	974-YD-46
" "	" "	974-Y-1103
Nubar Hamparyan	Hava sok. 17-2	973-Y-4045
Dirmandi Neoksiz	Bali paşa sok. 20	973-Y-1238
Şevket Biber	Kamer hatun cad. Sevgi iş hanı K.4 -	974-YD-291
Sabri Altuğ	Dolapdere cad. 32	972-H-84
" "	" "	973-Y-1250
" "	" "	972-Y-1881
Şakir Seden	Ahududu sok. 19	973-Y-1261
Musman Tetyano	Atlama sok. Sivas apt.9-2	975-Y-2921
Selçuk Kaskan	Şişli Oparatör Raifbey sok. 12-4	973-Y-2257
İlhan Erek	Nane sokak, 15	972-Y-1907
Ali Sururi	İstiklal cad. 258	973-Y-1284
Sevim Tanan varisleri	Etiler çamlık Müge apt.9	973-Y-1287
Mustafa Sakızlı	Kirazlıbağlar sok. 28	975-YD-61
" "	" "	975-Y-2926
Şake Güldesen	Tarlabaşı cad. 19	973-Y-1402
Cemil Cataloğlu	Bekar sokak 4-1	973-Y-1406
Fethi Ayra	Çorbacı sokak 4	975-Y-2929
Cemal Menteşoğlu	Jurnal sokak 5-1	973-Y-1412
Dimitri Stavridis	Firuzağa taktaki yok. 14-8	973-Y-1414
Oskihan Beyoğlu	Yenikafa sok.11-8	973-Y-1416
Yahya Atasan	Cihangir havyar sok.42	973-Y-1423
Anestedi Tongalidis	Akağalara cad. 89-10	973-Y-3-4156
Mustafa Diksoy	Çukur sokak 3-2	973-Y-2291
Diran Deruni	İstiklal cad. 79-81-28	973-Y-2-3-2294
Leon Hosen	Tarlabaşı cad. 38	975-YD-66
" "	" "	975-Y-2932
Fatin Uluengin	Eski çiçekci sok. 5-4	975-Y-2933
" "	" "	975-YD-67
Nevzat Sohmen	Eski çeşme sok. 27/1	973-Y-1431
Bedros Tomasyan	Gümüşküpe sok. 19	973-Y-4080
Katina Kasanoğlu Yolanda	Şehit muhtar cad. 18/3	973-Y-1435
Hayati İşçaner	K. Çekmece sarı asma sok. 18	973-Y-1441
Haşim Daloğlu	Ömer hayyam cad. 160 K.2	973-Y-4084
Kanihi Kadem Sultana	Gümüşsuyu cad. No.3	975-YD-72
" "	" "	975-Y-2937
Atilla Celal Bayar	Mete cad. 10	975-YD-73
" "	" "	975-Y-2940
" "	" "	975-Y-2939
" "	" "	975-Y-2941
Kayahan Küsköy	İstiklal cad. santrah han.408	973-Y-1443
Necati İlktaç	K. Parmakkapı sok. 19-4	973-Y-1446
Niyazi Allıoğulları	B. Bayram sok. 18-4	973-Y-2310
Nursema Arsaydı	Ülker sokak 32-8	973-Y-1455
Ali Rıza Sertoğlu	Bağdat cad. Çamlıfıstık sok 6-10	975-Y-2943
Orhan Kurtular	Şehitmuhtar cad. 52	973-Y-4092
Harun Aslan	Meşrutiyet cad. 275	973-Y-2322
Salomon Eskinazi	Yemenici sok. 23	973-Y-1679
Ercüment Ozben	Kaptanpaşa nadide sok. 17/2	977-H-151
Dilber Deniztoker	Serdar ömer cad. 43	973-Y-4098
İhsan Çınar	Tarlabaşı cad. 258	973-Y-2342
Todori Vlhapulos	Tutkalcı sok. 16/2	973-Y-2343
Nevriye Halıcı	Cihangir sormagir sok. 28/4	973-Y-1492
Kaya Mutlu	İstiklal cad. Rumeli han. Kat. 2 D.32	973-Y-1493
Dimitri Kondoropis	Alyon sokak No.2	973-Y-1495
" "	" "	973-YD-34
Şevket Geroğlu	Öğüt sok. 18-12	973-Y-1496
Kostantin Markis	Yeniçarşı cad. 20-1	973-Y-4106
Ahmet Yavuz	Bursa sokak, ileri işhanı3-4	973-Y-1551
Hasan Yıldırım	Hava sokak 17-1	973-Y-2200
Ayşen Orhan	İstiklal cad. 28/8	973-Y-1559
Hasan Özmısırlı	Bursa sok. No. 3	973-Y-1561
Zekai Edis	Kılıçaslan sok. 10	973-Y-1566
Salamon Frankel	Sıraselviler cad. 42	973-Y-1563
Ali Uğur	Babil sokak 43-1	973-Y-1572
Mehmet Muhtar	İstiklal cad. Toplar pasaj	975-Y-2958
Şükrü Çalışancan varisleri	Mahyacı Sokak 21-2	976-YD-20
" "	" "	973-Y-667
Aram Gülgaz	Anaçeşme sok. 29-A	973-Y-1579
Lefter Seyisoğlu	Bursa sok. 22-28	973-Y-2373
Hasan Yüce	Topçekenler cad. 24-26	973-Y-2376
Fikret Köksal	Halepli bekir sok. 32-A	973-Y-1584
Aslan Durmuş	Sıraselviler cad. 143-1	973-Y-1585
Ergün Hasman	Kallavi sok. 11-2	973-Y-2586
Yorgi Avros	Sakızağacı cad 16	973-Y-2381
Cemal Çançar	Şehit muhtar cad. 68-12-19	973-Y-4129
Mihal Puludis	İstiklal cad. 431-2	975-YD-90
" "	" "	975-Y-2960

Beyoğlu Vergi Dairesi mükelleflerinden gelir vergisi Mali Denge vergisi ve cezasından borçlu olup, yukarıda adları ve soyadları yazılı şahıslar hakkında 6183 sayılı amme alacakları kanunu hükmüne göre düzenlenen ödeme emirleri bilinen adreslerinde bulunmamaları dolayısı ile teblig edilemediğinden 213 sayılı (*) Kanun 103-106 ncı maddeleri hükmüne göre ilgililerin ilan tarihinden başlayarak bir ay içinde vergi dairesine bizzat veya bilvekale müracaat etmeleri veyahut taahhütlü mektup veya telgrafla açık adreslerini bildirmeleri halinde kendilerine süre ile kayıtlı teblig yapılacağı bir ayın hitamında mürcaatta bulunmayan ve adresini bildirmeyenler hakkında işbu ilanın neşir tarihinden itibaren bir ay sonunda teblig yapılmış sayılacağı ilan olunur.

Basın: 26389 - 1314

AYDINLIK YAYINLARI

MAO ZEDUNG'UN PROLETER DEVRİMCİ ÇİZGİSİNİN DÖRTLÜ ÇETEYE KARŞI ZAFERİ

159 Sayfa 12,5 Lira

BÜTÜN KİTAPÇILARDA

Genel Dağıtım: TÜR-DA
Cağaloğlu, Hamam Sok. No: 4 İstanbul

ETKO duruşmasını...

* Bingöl Belediye Başkanı ve makam şoförü açılan ateş sonucu ağır yaralandı

(Baştarafı 1. Sayfada)

ile öğretmen Faik Übük adlı kişilerin yakalandığı açıklandı.

MHP İskilip İlçe ikinci başkanı Ahmet Temiz'in jandarma takibi sırasında MHP İskilip İlçe Başkanı Hüseyin Mıhçı'ya hitaben yazdığı "ağabey yakalandık" ibaresini taşıyan pusulanın ilgili yerlere iletilmeden ele geçirildiği öğrenildi.

Vali Şensoy, sanıkların üzerinden çıkan bazı mektup ve yazılardan yararlanılarak, İskilip'te ve İstanbul'da bazı kişilerin takibi için harekete geçildiğini açıkladı.

ISTANBUL'DA

İstanbul Emniyet Müdürlüğünden verilen bilgiye göre üzerlerinde silah taşıyan biri kız dört kişinin yakalanarak gözaltına alındığı öğrenildi.

Emniyet Müdürlüğünden öğrenildiğine göre, dört gün kadar evvel, Aksaray Mustafa Kemalpaşa Caddesinde, yapılan ihbara uygun Kadir Haskırış, Bülent Köseahmetoğlu, Murat Özgür ve Seval Kadıoğlu adlı kişiler aramaya tabi tutuldular. Arama sırasında Kadir Haskırış'ın üzerinden 7,65 çapında Baretta marka bir tabanca ile şarjöründe 8 mermi, Bülent Köseoğlu'nun üzerinde ise Argentine marka bir tabanca ile 7 adet mermi bulundu.

Haskırış ifadesinde tabancayı 15 gün önce arkadaşı Bülent ile Bakırköy'de karşı görüşlü birinden aldığını ileri sürdü.

Gene yapılan ihbar üzerine yakalanan Seval Kadıoğlu adlı genç kız da ifadesinde MHP Bakırköy Gençlik Kollarında Mehmet Başak adlı şahıstan aldığı üç adet tabancayı Aksaray MHP gençlik kollarında Selahaddin isimli şahsa teslim ettiğini söyledi. Yetkililer elde edilen ipuçlarına dayanılarak soruşturmanın derinleştirildiğini açıkladılar.

● Bir hafta kadar evvel Gültepe Meslek Lisesinde iki öğrencinin yakalanması ile ilgili olarak dört komandonun yakalandığı ve iki kişinin de arandığı bildirildi.

İstanbul Emniyet Müdürlüğünden verilen bilgiye göre, Gültepe Meslek Lisesinin bahçesinde Vahap Yolalan ve Aydın Şengül adındaki öğrencileri yaralamaktan sanık olarak yakalanan Ekrem Pat ve Cengiz Özdemir adındaki komandolar ifadelerinde şu bilgileri verdiler:

"Bizler resmen kayıtlı olmamakla birlikte Gültepe MHP Gençlik Teşkilatına sık sık gelir gideriz. Olay günü tabancaları Mustafa Fidan adındaki şahıstan alarak Gültepe Meslek Lisesine gittik. Karşıt görüşten olduğunu bildiğimiz grubun üzerine ateş açtık. Daha sonra da tabancaları MHP Şişli İdare Heyetinde görevli olan Mustafa Fidan'a teslim ettik"

İlgililer olayla ilgili olarak Gazi Çalışır ve Yılmaz Şahindura adlı iki kişinin daha arandığını bildirdiler.

BİNGÖL'DE

Bingöl Belediye Başkanı Hikmet Tekin ve Makam Şoförü dün saat 17.30'da otomatik silahlarla Bahçelievler semtinde yaylım ateşine tutuldu. Belediye Başkanı ve Makam şoförü açılan ateş sonucu ağır şekilde yaralandı. Silahlı kişiler olaydan sonra kaçtılar.

Belediye Başkanının vurulması haberinden sonra şehirde yer yer olaylar çıktı. Olaylar sırasında yer yer silah sesleri duyuldu. Bu arada devrimci olarak tanınan Beden Terbiyesi Bölge Müdür Muavini Ahmet Duran, Genç caddesinde yaylım ateşine tutularak öldürüldü.

DGB, MARMARA DEV—GENÇ'İN POLİS TARAFINDAN BASILMASINI PROTESTO ETTİ

DGB Başkanı Bülent Baş'ın, bu konuda, Marmara DEV—GENÇ Başkanı Timur Semerci'ye gönderdiği mesajda,

"Marmara DEV—GENÇ'e yöneltilen bu saldırıyı halka ve gençliğe yöneltilen bir saldırı olarak görüyoruz. Bu uygulama, Ecevit hükümetinin 'anarşiyi önleyeceğiz' bahanesiyle demokratik derneklere baskı yapma çabasının bir parçasıdır" denildi.

Ecevit: "Demirel gerginlik politikasını sürdürüyor"

(Baştarafı 1. Sayfada)

ECEVİT: "HERŞEYDEN ÖNCE DEMOKRASİ TANIMINDA ANLAŞMAK LAZIM"

Başbakan Bülent Ecevit Demirel'le yaptığı görüşmelerden sonra ana muhalefet partisiyle ilgili görüşlerini açıklarken Demirel'i sertliği ve gerginliği artırıcı bir eğilim içinde gördüğünü, bir yandan AP ile ilgili kaygılarını korurken diğer yandan umudunu yitirmek istemediğini söyledi.

Ecevit, bu görüşmelerden tılsımlı bir sonuç beklemediğini, fakat muhalefeti gereken anlayış ve hoşgörü tutumu içinde görmediğini belirterek şöyle dedi:

"1960 olayı iktidar ve muhalefetin gerekli ılımlılığı göstermemesinden doğdu. İktidar ve muhalefet ikisinden biri gereken ılımlılığı gösterebilseydi sonuç belki daha değişik olurdu. Demokrasiyi yaşatmak için demokrasinin tanımında anlaşmak lazım. Sayın Demirel'le bu demokrasinin tanımları üzerinde anlaşamıyoruz.

"Kendileriyle yaptığımı görüşme sırasında şiddet olaylarının önlenmesi için alınacak yasal ve yönetsel tedbirler hakkında bilgi verdim. Polisin araç ve gereçler açısından ihtiyaç duyduğu bazı eksiklikleri tamamladığımızı, suçluların daha kısa bir sürede ve etkin bir biçimde yakalanarak adalet önüne çıkarıldığını söyledim. Sayın Demirel'in kongrede yaptığı konuşmada 'Milli Güvenlik Kurulu ne yapıyor, hükümete tavsiyelerde bulunmuyor mu? Bulunuyor da hükümet mi uygulamıyor? şeklindeki sözlerini haksız bulduğunu ve bu tür davranışların demokrasiye zarar vereceğini söyledim. Yine sayın Demirel'in kongrede yaptığı konuşmada sözünü ettiği 'sine-i millete dönme' şeklindeki açıklamasını talihsiz bir değerlendirme olarak bulduğumu söyledim.

"Sayın Demirel'le terör odakları konusunda farklı görüşlere sahibiz. Kendileri şiddet olaylarında sürekli olarak belirli bir kesimi suçluyor ve sorumlu tutuyorlar. Suçlular delilleriyle mahkeme önüne çıkarılmasına suçlarını itiraf etmelerine rağmen sayın Demirel bunları suçlamaktan titizlikle kaçınıyor. Şiddet, nereden kimden gelirse karşıyız, diyor. Onu herhangi bir ülke tarihin herhangi bir süresinde herkes söyleyebilir. Demirel bunların ismini koymaktan, adını vermekten kaçınıyor. Bunları koruyor, dolayısıyla da himaye ediyor.

"Teşhisler konusunda umutlu olmaya çalışıyorum. Bakış açılarımız, ölçülerimiz çok farklı. Bir yandan bu konudaki kaygılarımı sürdürürken bir yandan da umudumu yitirmemeye çalışıyorum."

DEMİREL'İN SÖZLERİ

AP Genel Başkanı Süleyman Demirel ise, düzenlediği basın toplantısında Ecevit'in 800 yurttaşın ölümünden sorumlu olduğunu söyleyerek, "Bugün gelin birlikte çare bulalım. Birlikte tedbir alalım diyor. Biz çare olarak Devlet Güvenlik Mahkemelerinin kurulmasını önerdik. Bu mahkemeleri şimdiye kadar kurmadığı için hükümet 800 civarındaki vatandaşımızın ölümünden sorumludur. Vebal altındadır. Mevcut mahkemeleri düzenleyerek bu mahkemelere işlerlik kazandıralım. Yüksek Hakimler Kurulunun yetkilerini artıralım diyor. Hükümetin anarşi konusunda hazırladığı kanun tasarılarının üzerinde duracağız. Eğer suistimale, işkenceye, haksızlığa yol açacak tarafları yoksa bu kanunların çıkması için hükümete yardımcı olacağız. 'Gelin anarşiyi önleyelim' diyor. Anarşiyi önlemek muhalefetin değil hükümetin işidir. Suçu kim işliyorsa yakalanarak mahkemeye çıkarılmasını istiyorum. Ecevit bana bazılarını suçlamam için zorlayamaz. Orasını ben bilirim. Benim bileceğim bir iştir. Devlet Güvenlik Mahkemeleri kurulmalıdır. Bu mahkemeleri kurmadığı için hükümet vebal altındadır."

SORULAR VE CEVAPLAR

Başbakan Ecevit ve AP Genel Başkanı Demirel ayrı ayrı düzenledikleri basın toplantılarının sonunda gazetecilerin sorularını cevapladılar.

Ecevit son AP kongresinden sonra AP'nin MHP'ye daha çok yaklaştığı yönünde yaygın görüşler olduğunu bu konuda ne düşündüğünü soran muhabirimize "Kesin bir şey söylemek istemiyorum. Muhalefeti sertliği ve gerginliği artırma eğiliminde görüyorum. Bu konudaki kaygılarımı koruyorum. Ama umudumu yitirmek istemiyorum" şeklinde cevap verdi.

Demirel ise muhabirimizin, Ecevit'in sözlerini hatırlatarak suç işleyen MHP ve Ülkü Ocaklılar hakkında ne düşündüğü sorusu üzerine "Ecevit bana kendi söylediğini söyletmek istiyor. Bazı kimseleri suçlamamı istiyor. O benim bileceğim bir iştir. Ben suç işleyen herkese karşıyım. Bugün Türkiye'de faşizm tehlikesi yoktur. Komünizm tehlikesi vardır. Suçlu varsa yakalasın" dedi.

Demirel 1970 yılında AP tarafından hazırlanan MHP dosyası ile ilgili bir soru üzerine şöyle cevap verdi: "Bana böyle bir dosya verilmedi. Bilgim yok. Anlaşılan bazıları devlet arşivlerini tırtıklayarak bilgi sızdırmaya çalışıyor."

DEMİREL GENEL İDARE KURULUNA BİLGİ VERDİ

Adalet Partisi Genel İdare Kurulu, dün saat 15.00'de Genel Başkan Süleyman Demirel'in başkanlığında son siyasal durumu görüşmek üzere bir toplantı yaptı. Toplantıda Demirel - Ecevit görüşmesinin ele alındığı ve Demirel'in Ecevit'le yaptığı görüşme hakkında Genel İdare Kurulu üyelerine bilgi verdiği bildiriliyor.

AP Genel Başkanı Süleyman Demirel, Genel İdare Kurulu toplantısından önce yaptığı konuşmada yeni seçilen Genel İdare Kurulu üyelerine çalışmalarında başarılar diledi. Demirel şunları söyledi:

"Yeni Genel İdare Kurulumuz fevkalâde zor bir dönemde görev yüklenmiştir. Fevkalâde ağır ve çetin şartlar içerisinden geçeceğiz" dedi.

KONTENJAN GRUBU ERBAKAN'I DA ZİYARET ETTİ

Kontenjan Grubu Başkanı Zeyyat Baykara ve Kontenjan Grubu üyeleri Sefa Reisoğlu, Kemal Cantürk ve Şerif Tüten Milli Selamet Partisi Genel Başkanı Necmettin Erbakan'ı ziyaret ettiler. Baykara Erbakan'ı Kongreden sonra kutladıklarını söyleyerek, anarşik ve tehlikeli ortamı gidermek için yaptıkları "Senato'nun olağanüstü toplanması" çağrısı konusunda görüşlerini almak istediklerini belirtti. Erbakan ise anarşi konusunda Kontenjan grubunun gösterdiği hassasiyetten memnun olduklarını belirtti.

Kontenjan grubu önceki gün de Demirel'i ziyaret ederek, partiler arasında işbirliği kurulmasını istemişti.

Öte yandan Senato Başkanı Sırrı Atalay anarşi olaylarını görüşmek üzere Cumhuriyet Senatosu Genel Kurulu'nu 30 Ekim Pazartesi günü toplantıya çağırdı. Bilindiği gibi Kontenjan grubu Senato'nun anarşi olaylarını gündeme almak amacıyla derhal toplanmasını istemişti. Senato toplanınca Millet Meclisi de otomatik olarak toplanacak.

KORUTÜRK BOZBEYLİ İLE GÖRÜŞTÜ

Cumhurbaşkanı Fahri Korutürk, bugün saat 11.00'de, Çankaya Köşkü'nde Demokratik Parti Genel Başkanı Ferruh Bozbeyli'yi kabul etti. Bozbeyli'nin isteği üzerine yapılan görüşmede, Cumhurbaşkanı Korutürk'e, çeşitli konulara ilişkin bilgi sunduğu öğrenildi.

Kontrgerillaya karşı tepkiler sürüyor

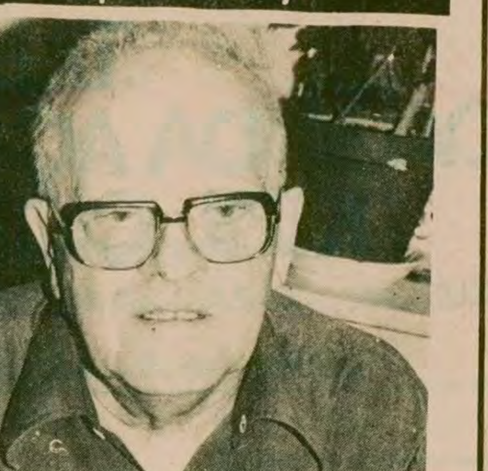

NİLS HOLMBERG
İsveç Komünist Partisi Üyesi

"Kontrgerilla bütün dünyada teşhir edilmelidir"

Aydınlık'a hiç bir tehlike ve kurban gözetmeden Kontrgerillayı yöneten ve Kontrgerillanın pis faaliyetlerinin sorumlusu olan karanlık gerici güçleri açığa çıkarmak için yürüttüğü çalışmada başarılar dilemek isterim.

Bu generaller, albaylar ve profesörler, Türkiye halkının ve bütün insanlığın en büyük düşmanları olduklarını açıkladılar. Bu iğrenç katiller insan döğmek, adam kaçırmak, cinayet kundakçılığı ve kitle katliamları ile Türkiye halkının bağımsızlık, demokrasi ve sosyal adalet mücadelesini bölmeye ve felce uğratmaya çalışıyorlar. Bu nedenle Aydınlık'ın yaptığı gibi bu kişiler Türkiye halkı ve dünya halkları önünde teşhir edilmelidir. Durum Ecevit hükümetinin bu nefret edilecek canileri durdurmaya, yargılamaya ve daha fazla suç işlemelerini önlemeye ne niyeti ne de gücü olduğunu gösteriyor. Bundan dolayı bu görevi üstlenmek işçi sınıfı ve halka düşüyor. Bu görevi üstlenenler her yerde Kontrgerillacıların ne gibi eli kanlı katiller olduklarını açıklamak için çalışmalıdır. Bunlar Türkiye içinde veya dışında, nerede ortaya çıkarlarsa çıksınlar, teşhir edilmesi veya zararsız hale getirilmesi gerekir.

Kontrgerilladan hesap sorulsun!
Kontrgerilla kahrolsun!
Yaşasın Türkiye'nin işçilerinin, köylülerinin ve halkının bağımsızlık, demokrasi ve daha iyi bir hayat için mücadelesi!
Dayanışma dolu selamlarımla.

Av. EMİN KIRIMLI
Balıkesir Barosu Müzaharet Bürosu Bşk.

"Siyasi cinayetleri MHP ve Kontrgerillanın düzenlediğini zannediyorum"

Bütün partiler anarşinin üzerine gitmelidir. Siyasi cinayetleri MHP ve Kontrgerillanın düzenlediğini tahmin ediyorum. CHP-AP-MSP anarşi karşısında birleşmelidir.

Av. SEZGİN DOĞANEL
Balıkesir

"Kontrgerilla gizli, siyasi cinayet örgütüdür"

Türkiye'de Kontrgerilla vardır. Kontrgerilla gizli siyasi cinayet örgütüdür. Toprak ağalığının varlığı ile ilişkilidir. Kontrgerilla ve MHP hangi yoldan olursa olsun kesinlikle kapatılmalıdır.

Türkiye...

(Baştarafı 1. Sayfada)

dönecek.

Yunanistan Başbakanı Konstantin Karamanlis ülkesinin AET'ye üyeliği konusunda görüşmeler yapmak üzere çıktığı Avrupa gezisini tamamladı. Karamanlis İtalya ve Fransa'dan sonra İrlanda'ya geçmiş ve burada Başbakan Jack Lynch ile görüşmüştü.

Yunanistan Başbakanı'nın İrlanda gezisi sonunda yayınlanan resmi bildiride, görüşmelerin olumlu sonuçlar verdiği belirtildi. Bildiride Yunanistan'ın Ortak Pazar'a tam üyeliğine ilişkin görüşmelerin bu yılın sonuna kadar olumlu sonuç vereceği görüşü savunuldu ve İrlanda'nın bu üyeliği desteklediği açıklandı.

Gezi sırasında Karamanlis'in İrlanda Başbakanını Yunanistan'a davet ettiği ve bu davetin olumlu karşılandığı da belirtildi.

AET KOMİSYONU'NUN ÖNERİSİ

Bu arada Avrupa Ortak Pazar'ı Komisyo'nun, Yunanistan'ın topluluğa tam üye olarak girmesinden sonraki beş ve yedi yıl içinde gümrük birliğinin kademeli bir şekilde gerçekleştirilmesini önerdiği bildirildi.

Komisyonun hazırladığı plana göre, Yunanistan'ın 1980 yılında Ortak Pazar'a tam üye olarak kabul edilmesinden sonra bazı Yunan tarım ürünleri, beş yıl süre ile yüzde 65 gümrük indiriminden yararlanacaktır. Yunanistan 1985 yılına kadar istediği tarım ürününü gümrüksüz olarak Ortak Pazar'a ihraç edemeyecektir.

Ecevit-Demirel görüşmesi

(Baştarafı 1. Sayfada)

Aynı mihrakların, Türk-İş ile DİSK arasındaki görüşmelerin başlamasını da endişeyle karşılamaları ilginçtir. Görülmektedir ki, bu mihraklar, ülkenin büyük siyasi güçleri arasındaki her türlü yakınlaşmayı dinamitlemeyi, kendileri için siyasi bir strateji olarak saptamışlardır.

İşte bu tutumlar dikkate alındığında, CHP ve AP liderleri arasındaki diyalogun kapsamı ve hedeflerinin ne olması gerektiği de ortaya çıkmaktadır. Ecevit, ya da Demirel, aralarında bir diyalog yürütmek istiyorlarsa, herşeyden önce bu diyalogun düşmanlarına karşı tutum almalıdırlar. Diyalogun başarısı buna bağlıdır. Tabii burada, herkesin omuzunun arkasında duran diyalog düşmanına karşı tutum alması gerekir. Ecevit'in sahte TKP'ye ve Demirel'in MHP'ye.

Böyle bir tutumu iki partinin lideri de kararlılıkla benimserse, işbirliği gerçekleşir ve bu birlik yarar getirir. CHP ve AP işçi sınıfını ve emekçi halkı temsil eden partiler olmadıkları halde, bu partilerin işbirliği yararlı olacaktır. Niçin? Çünkü, sahte TKP'nin ve MHP'nin açığa düşürülmesi, onların ardındaki emperyalist güçlere darbe indirecektir. Yani sahte TKP'nin iplerini elinde tutan Sovyetlerle, MHP'nin sırtını dayadığı Amerika'ya. Anarşinin kaynağı ve bağımsızlığımızın düşmanı bu güçlerdir. Anarşiye karşı mücadelenin bir milli mücadele, bağımsızlık mücadelesinin bir parçası olduğunu artık herkes görmektedir. Bu mücadeleye, CHP'nin ve AP'nin katılması ve bu yolda birleşmeleri tabii ki olumludur. Ama bu iki partinin, böyle bir birliği gerçekleştirmelerinin şartı, halkla birleşmeleridir. DGM'ler açarak, bir avuç Kontrgerillacıyı ve komandoyu ezecek yerde halk üzerinde terör estirerek, özgürlükleri kısıtlayarak halkla birleşilemez. Anarşiye de, emperyalizme de, halktan alınan güç ve destekle karşı çıkılabilir.

Yurdumuz, CHP'nin AP'ye, AP'nin CHP'ye karşı mücadelesiyle değil, kırkbeş milyonluk halkımızın iki süper devlete ve anarşiye karşı mücadelesiyle esenliğe kavuşabilir. Biz bu mücadeleye MSP'yi, CHP'yi, AP'yi de çağırıyoruz.

İ.Bilen...

(Baştarafı 1. Sayfada)

CHP içinde TKP'ye karşı tavrın gelişmesinden endişe eden İsmail Bilen mektubunda "Partinizin Genel Sekreterinin son Çanakkale konuşması CHP yönetiminin giderek koyulaşan anti-komünizme sürüklendiğini açıkca gösteriyor" diyor.

Mektubun sonunda ise TKP'nin "Türk - Sovyet ilişkilerini baltalama girişimlerine" karşı mücadele edeceği açıklanıyor.

BARIŞ DERNEĞİ

Barış Derneği Başkanı Mahmut Dikerdem, "Dünya Silahsızlanma Haftası" nedeniyle düzenlediği basın toplantısında, "Türkiye'nin NATOyükümlülüklerinden kurtulması gereğinin kaçınılmaz biçimde gündeme geldiğini" öne sürdü.

Çiğli...

(Baştarafı 1. Sayfada)

açık havada kullanılmadığını" belirtiyor. Gezener raporunda "tüfeğin mermisinin öldürücü etkisi olduğunu" açıklıyor.

Öte yandan bir bildiri yayınlayan TİKP İzmir İl örgütü Çiğli suikastına adı karışan Toplum Polisi Müdürü Fethi Gördük'ün Kontrgerilla kampanyasını engellemek istediğini açıkladı.

Ecevit'in İzmir'e gelişi sırasında girişilen suikast olayına adı karışan ve o tarihte Toplum Polis Müdür Muavini olan Fethi Gördük, TİKP'nin bildiri ve afiş çalışmalarına katılanları gözaltına aldırtıyor. Son olarak 24.10.1978 günü Konak'ta TİKP bildirisi dağıtmakta olan bir grup komiser İsmail Belli'nin başında bulunduğu toplum polisleri ekibi tarafından dövülerek karakola götürülmüştü.

TİKP İzmir İl örgütü olayı bir telgrafla İçişleri Bakanına duyurduklarını ayrıca İzmir Valiliğine başvurduklarını açıkladı.

Türk-İş...

(Baştarafı 1. Sayfada)

ler CHP'ye, AP'ye ve Cumhurbaşkanlığına da sunulacak. Görüşlerin Cumhurbaşkanına sunulmasından sonra bu konuda açıklama yapılacak.

Türk-İş Yönetim Kurulunun geçen hafta içinde yaptığı toplantılarda konu görüşülmüş ancak karara varılmadan önce Yönetim Kurulu içinden oluşturulan bir komisyonun çalışmalarda bulunması yoluna gidilmişti.

Komisyon önceki gün çalışmalarını tamamladı ve hazırladığı raporu Türk-İş Genel Sekreterliğine sundu. Türk-İş Yönetim Kurulunun Ankara'da yaptığı dünkü toplantıda bu raporun ışığında anarşi ve teröre karşı DİSK ile ortak hareket konusu görüşüldü.

Bu arada DİSK Yönetim ve Başkanlar Kurulu da 31 Ekim günü Ankara'da Genel-İş Sendikasının Genel Merkezinde toplanacak.

DİSK Genel Merkezinden yapılan açıklamaya göre demokratik hak ve özgürlüklere yapılan saldırılar ve ortak mücadele yöntemleri konusunda Türk-İş'e yapılan çağrı ve görüşmeler de bu toplantıda ele alınacak.

Öte yandan Türk-İş Genel Sekreteri Sadık Şide, asgari ücret konusunda konfederasyonun görüşünü oluşturmak için bir komisyon kurulduğunu açıkladı. Şide'nin verdiği bilgiye göre, iki yıl için saptanan asgari ücretin artan hayat pahalılığı karşısında yeniden saptanması için TÜRK-İŞ önümüzdeki günlerde girişimlerde bulunma görüşünü benimsedi.

Yıkıcı...

(Baştarafı 1. Sayfada)

Hatırlanacağı gibi, aralarında Moskova yanlısı CHP Adana Milletvekili Nedim Tarhan'ın bulunduğu dört kişiyi KÖY-KOOP Yönetimi bölücülük yaptıkları için örgütten atmıştı.

"KÖY-KOOP, güçlü ve inançlı tabanıyla kendisine ihanet eden bu maceracılara gereken dersi verecektir" denilen açıklamada bu faaliyetler karşısında yönetim kurulunun gerekli önlemleri aldığı bildirildi.

"Türk köylüsü ve onun inançlı kooperatifçi liderleri bu oyunu mutlaka bozacak ve üçbuçuk maceracıya alet olmayacaktır." diyen Atun ve İlbaş "önümüzdeki günler KÖY-KOOP'un gelişme günleri olacaktır. KÖY-KOOP'u üretici köylüye hizmetten alıkoyanların maskeleri düştü artık. Fakat bulanık suda balık avlamak isteyebilirler, o nedenle bir süre daha kışkırtıcılık, bölücülük çalışmalarını sürdürmek isteyeceklerdir. Ancak kırsal alan bulanık göl, üretici köylüler balık olmayacaklardır. Onlar kendi yarattıkları kargaşa içinde bir daha geri dönmemecesine kaybolup gideceklerdir." dedi.

Öte yandan KÖY-KOOP yönetimi tarafından örgütten atılan Moskova yanlılarının KÖY-KOOP'u hâlâ terketmedikleri bildiriliyor.

MİLLİ PETROL MÜCADELESİ

(Baştarafı 1. Sayfada)

Zira Moskova'da imzalanan bu anlaşma ile Türkiye'nin petrolü bu defa da talan sofrasına yeni çıkan bir emperyalistin, Rusya'nın eline teslim edildi.

Böylece Türkiye üzerinde uzun vadeli karanlık hesapları olan Sovyetler Birliği yeni bir imtiyaz, yeni bir mevzi daha kazandı. Bu emperyalist devlet artık "petrol arıyorum" diyerek Türkiye topraklarının altını üstüne getirecek, suni peyklerle her karışının fotoğraflarını çekecek.

Türkiye'nin ihtiyacı olan petrol bundan böyle Türkiye'nin egemenliği üzerinde asılı duran Demoklesin kılıcı olacak.

Sovyetler Birliği'nin baskısı karşısında bu uçsuz bucaksız imtiyazı tanıyan hükümet, acaba bunun ardından gelebilecek daha ağır baskıları göğüsleyebilecek mi?

İki süper devlet arasında denge kuruyorum derken, dengeyi yalnızca Sovyetlerin birbirinden ağır imtiyaz ve denetim baskıları arasında kurmak zorunda kalmasın!

Sovyetler'in Türkiye'deki sermaye ihracı günden güne artıyor. Hiç bir şey üretmeyen demir-çelik fabrikaları, zarara çalışan alüminyum tesisleriyle Rusya'nın Türkiye üzerindeki ekonomik denetimi günden güne artıyor. Bu artış, Sovyetlerin gün geçtikçe ağırlaşan baskılarından, imtiyaz taleplerinden belli değil mi? Aliminamızı ucuza kapatmaktan, volframımıza el koymaya kadar vardırmadılar mı işi?

Ekonomik denetimleri, hakimiyetleri arttıkça da baskıların imtiyaz taleplerinin de hacmı artacak, sonuçları pahalanacak.

Şimdi Sovyetler Birliği petrolümüz üzerinde egemenlik kurma yolunda ilerliyor. Bunu gerçekleştirdiği zaman göreceğiz bu imtiyazın Türkiye'ye nelere malolduğunu.

Amerikan emperyalistleri petrol alanında, özellikle petrol arama alanında Türkiye'yi terketmeye hazırlanıyorlar. Yerine Sovyet sosyal-emperyalistleri arz-ı endam ediyor.

Peki ama, siz ne zannediyorsunuz? Türkiye'de milli petrol mücadelesi veren, bu mücadele uğruna hapislerde yatan, işkence gören, her türlü zorluğa göğsünü geren yüzbinlerce insan, öğrencisi, öğretmeni, aydını, memuru, profesörü, işçisi, köylüsüyle yüzbinlerce yurtsever buna göz yumar mı zannediyorsunuz?

Eğer öyle zannediyorsanız, bilin ki yanılıyorsunuz!

Şinasi Kaya Demir Döküm'den yuhalanarak kovalandı

* 60 kadar İGD'linin koruyuculuğunda fabrikaya gelen Şinasi Kaya ve Murat Tokmak'ı işçiler konuşturmadı

* Demir Döküm işçileri hızla Devrimci Maden-İş Sendikasında örgütleniyorlar

İSTANBUL (ÖZEL)

Önceki gün bir avuç İGD'li zorbanın Demir Döküm işçileri tarafından Silahtar meydanında kovalanmasından sonra dün Maden-İş yöneticileri Silahtar'da şimdiye kadarki en ağır tokadı yediler.

Öğle saatlerinden itibaren çeşitli bölgelerden ve Dernek Genel Merkezinden toplanan İGD'li grupların Alibeyköy ve Silahtar'da ve 14. Bölgede birikmeye başladıkları görüldü. Gelen grupların üzerinde çok sayıda sopa ve silah olması dikkati çekiyordu. Daha sonra Şinasi Kaya ve Murat Tokmak'ın fabrikaya geleceği duyuldu. Şinasi Kaya ve Murat Tokmak, İGD'li fedailerin himayesinde saat 15.00 sıralarında Demir Döküm fabrikasına geldiler. İşverenle bir görüşme yaparak işçilerle konuşma yapacaklarını belirttiler. Şinasi Kaya'nın Demir Döküm'e gelmeden önce de MESS Genel Sekreteri İlhan Lök'le bir görüşme yaptığı biliniyordu.

15.30 vardiyasının çıkışına yakın bir sırada Şinasi Kaya etrafında küçük bir grup İGD'li olduğu halde fabrikanın ortasındaki meydanda konuşma yapmaya teşebbüs etti. Demir Dökümün bütün işçileri meydandaydı. Şinasi Kaya'nın ağzını açmasıyla birlikte kalabalıktan "Yuh!" sesleri yükseldi. İşçiler sürekli olarak "Sus satılmış!", "Senin konuşmaya hakkın yok!", "Şimdiye kadar çok dinledik!", "Sen bizi temsil etmiyorsun!" diye bağırıyor ve Kaya'yı konuşturmuyorlardı. Şinasi Kaya'nın ise yuh sesleri ve "Yaşasın Devrimci Maden-İş sloganları arasında "Konuşacağım, bir dakikanızı istirham ediyorum" dediği dikkati çekiyordu. Sonunda konuşamayacağını anlayan Kaya sinirlenip çevresindeki gruba, "Tamam arkadaşlar gidelim" dedi ve hep birlikte temsilciliğe doğru yürüdüler.

Genel Merkezden gelenlerin konuşamayarak meydanı hemen terk etmelerinden sonra Demir Döküm işçileri önderlerinden İbrahim Talay ve Ali Yaşar sırayla Şinasi Kaya'nın indirildiği yere çıktılar. İşçilerin coşkun alkışları arasında yumruklarını kaldırarak kitleyi selamladılar. Daha sonra Personel Müdürünün gelip "Toplantı bitti. İşlerinizin başına dönün" demesi üzerine işçiler hep birlikte, "O adamlar fabrikayı terk etmeden işbaşı yapmayacağız" diye karşılık verdiler. Sonunda Şinasi Kaya ve adamları sessizce çıkıp gittiler. Meydandaki işçiler ancak Personel Müdürünün gittiklerine dair teminat vermesi ve yemin etmesi üzerine kısımlarına döndüler.

Fabrika içinde bu olaylar olurken fabrika dışında biriken eli sopalı grubun da tetikte beklediği ve her an bir saldırı fırsatı kolladığı görülüyordu. Bu grubun başını 6. Bölge Başkanı Hikmet Aslan çekiyordu. Ayrıca grupta eski Philips temsilcilerinden Dündar Durgun, MAN'dan, Profilo'dan ve Philips'ten bazı İGD'liler bulunuyordu. Polisin şüphe üzerine yaptığı aramada kapının önünde biriken bu gruptan birçoğunun üzerinden 40-50 santim uzunluğunda gürgenden özel olarak yaptırılmış bol sayıda sopa çıktı. Ayrıca bir İGD'linin üzerinde de tabanca bulundu.

Olaydan sonra vardiyadan çıkan işçiler büyük gruplar halinde Devrimci Maden-İş Sendikasında toplandılar. Yapılan konuşmalarda işçiler revizyonistlerin ağır bir darbe daha yediğini ve artık Demir Döküm'de tükendiklerini tespit ettiler. Toplantının sonunda bir konuşma yapan Devrimci Maden-İş Genel Sekreteri Hakkı Öztürk'de mücadelelerinin demokratik ve yasal olduğunu, işçilerin sendika seçme özgürlüğünü sonuna kadar savunacaklarını ve örgütlenme çalışmalarını bundan böyle daha da hızlandırarak sürdüreceklerini belirtti. Toplantı coşkun bir hava içerisinde sona erdi.

Öte yandan Devrimci Maden-İş Sendikası Genel Sekreteri Hakkı Öztürk, Silahtar'daki gelişmeler ve İGD'lilerin saldırganlığı ile ilgili olarak dün basına yazılı bir açıklama yaptı. H.Öztürk'ün basına açıklamasında Demir Döküm işçilerinin hızla Maden-İş'ten koparak Devrimci Maden-İş'te birleşmelerinin Maden-İş yöneticilerini telaşa düşürdüğü, bu yüzden saldırganlaştıkları ve İGD'li zorbaları işçilerin üzerine sürdükleri bildiriliyor ve şöyle deniyor:

"İşçiler sahte TKP'nin uşaklığını yapan Maden-İş'i yıkmaya yerle bir etmeye karar vermiştir."

Basın açıklamasında daha sonra "Devrimci sabrımızı son kerteye kadar kullanarak örgütlenme çalışmalarımızı tamamlayacağız. İşyerinde üretimi aksatmayacağız. provokasyonlara fırsat vermeyeceğiz" denilmekte ve açıklama şu sözlerle son bulmaktadır:

"Tüm işçileri, yurtseverleri, demokratları Türk Demir Döküm işçilerinin Silahtar'da kaldırdığı mücadele bayrağını yüceltmeye ve saflarımızı sıklaştırmaya çağırıyoruz!"

Gazeteci Saadettin Çulcu vefat etti

İSTANBUL (THA)

Gazeteci ve Yazar Saadettin Çulcu dün sabah evinde vefat etti. 1926 yılında İstanbul'da doğan Çulcu yazı mesleğine Son Telgraf gazetesinde başladı.

15 yıl süreyle Tercüman gazetesinde Yazı İşleri Müdürlüğü ile Genel Yayın Müdürlüğü yapan Çulcu halen Tercüman gazetesinde Yönetim Kurulu üyeliği ile Kervan Yayınları Genel Müdürlüğü görevlerini yürütüyordu.

Saadettin Çulcu'nun cenazesi Cuma günü Sümbülefendi Camiinde kılınacak öğle namazından, sonra aile kabristanına defnedilecek.

TELEVİZYON

18.30 HABERLER
18.33 MARCO (7. bölüm)
19.00 HAYVANLAR ANSİKLOPEDİSİ (Leopar)
19.20 KIYIDAN KÖŞEDEN
20.00 KLASİK TÜRK MÜZİĞİ
Programda Kantemiroğlu'nun Pençgah saz semaisini, Zeki Mehmet Ağa'nın Zavil Peşrevini, 3. Selim'in Peşendide Saz Semaisini, neyde Niyazi Sayın, kemençede İhsan Özgen ve tanburda Necdet Yaşar seslendiriyorlar.
20.30 HABERLER
21.10 MİNİK KONSER
Adnan Saygun'un "Mavilim" adlı eserini piyanoda Mithat Fenmen ve soprano Müfide Özgüç seslendiriyorlar.
21.15 TV'DE SİNEMA (DEMİRYOLU SAVAŞI)
TV'de haftanın en önemli filmi. Fransız yönetmeni Rene Clement'ın 1946 yılında çevirdiği bu yarı-belgesel yapıtta, işgalci Alman faşistlerine karşı, ülkelerinin bağımsızlığı için silahlı direnişe geçen partizanların ve demiryolu işçilerinin mücadelesi yansıtılıyor. Filmde bazı profesyonel oyuncuların yanı sıra demiryolu işçileri rol almışlar. Uzunluğu: 80 dakika.
22.30 HABERLER
22.45 NAKLEN YAYIN (Dünya Jimnastik Şampiyonası)

RADYO

TRT 1

05.00 Açılış
07.02 Köye Haberler
07.30 HABERLER
09.02 Kadın Dünyası
10.01 Arkası Yarın
12.10 Öğle Üzeri
13.00 HABERLER
15.01 Sizlerle Birlikte
17.02 Akşama Doğru
18.01 Çocuk Bahçesi
19.00 HABERLER
20.15 Köy Dağarcığı
21.45 Türküler
23.00 HABERLER
01.00 Kapanış

08.00 Gün Başlıyor
09.00 Olayların İçinden
10.00 Şarkılar
11.20 Türküler Geçidi
12.00 Türk Hafif Müziği
13.15 Oyun Havaları
14.15 Beri Gel Barışalım
16.20 Arkası Yarın
17.30 Hafif Müzik
19.45 Fasıl
20.30 Olayların İçinden
21.15 Spor Gazetesi
23.00 Müzikte Çağlar
23.35 Caz Müziği
23.55 Kapanış

TRT 3

07.00 Açılış
08.00 Sabah İçin
09.00 Barok Müzik
10.30 Caz Müziği
11.00 Öğleye Doğru
12.30 Trompet Sololar
13.00 Konser Saati
14.30 Hafif Batı Müziği
15.00 Günün Konseri
16.00 Hafif Batı Müziği
17.00 Müzik Sohbetleri
18.00 Akdeniz Akdeniz
18.30 Hafif Batı Müziği
20.00 Müzikte Çağlar
20.30 Bir Caz Solisti
21.00 Deneysel Müzik
22.30 Küçük Konser
23.00 Gecenin Getirdikleri
24.00 Gece ve Müzik
01.00 Kapanış

ÖĞRETMEN ARKADAŞLARA ÖNEMLİ DUYURU

Yurtsever Öğretmenin 29 Ekim 1978 günü Ankara'da yapılacak toplantısı öğretmen arkadaşların Cumhuriyet Bayramında görevli olmaları dikkate alınarak 13 Kasım 1978 gününe bırakılmıştır.

YER: Halk Tiyatrosu — SAAT: 10.00

BORA ★
Bütün ülkelerin işçileri ve ezilen halklar, birleşin!
■DOĞU PERİNÇEK ■GÜN ZİLELİ ■POL POT ■GENG BIAO
■PROF.WERNER ■M NEDİM ÇİĞDEMAL
1 Kasım'da çıkıyor

Aydınlık
BAYAŞ Basın-Yayın A.Ş. adına sahibi: FERİT İLSEVER

Yazı İşleri Müdürü: MEHMET ATABERK
Haber ve Makalelerden Sorumlu Müdür: S. AYDOĞAN BÜYÜKÖZDEN
Müessese Müdürü: O. GÜRHAN ERTÜR
Dizgi: Aydınlık Ofset Tesisleri
Baskı: İst. GÜNTUR
Dağıtım: GAMEDA

MERKEZ BÜRO: İSTANBUL
Nuruosmaniye Cad. 3/3 Cağaloğlu
Yazı İşleri Tel: 26 52 44
İdare Tel: 26 54 37

ANKARA BÜROSU: Menekşe Sok. 33/5 Kızılay, Tel: 25 38 69
İZMİR BÜROSU: 857 Sok. Salihağa İş Hanı No: 509, Konak, Tel: 25 25 54
ADANA BÜROSU: Atatürk Cad. 113. Sok. Sefer İş Hanı, Kat: 3, No: 16, Tel: 17 493

YURT DIŞI BÜROLARI:
ALMANYA: Hohenstaufen Str.4, 6 Frankfurt M/1, Tel: 0611/74 70 38
FRANSA: 11 rue Jean de Beauvais 75005 Paris, Tel: 03 34 602
BELÇİKA: 188, rue Josophat 1030 Bruxelles, Tel: 00322 — 215 40 60
İSVEÇ: Luntmakargatan 58 11358 Stockholm, Tel: 30 56 39
HOLLANDA: Bildstr-53 Utrecht, Tel: 31 47 61
İSVİÇRE: Montelly 68 1007 Lozan, Tel: 24 59 13

ABONE ÜCRETLERİ:

Yurt İçi:	Yurt Dışı:
75 TL. (1 Aylık)	30 DM (1 Aylık)
225 TL. (3 Aylık)	90 DM (3 Aylık)
450 TL. (6 Aylık)	160 DM (6 Aylık)
900 TL. (Yıllık)	310 DM (Yıllık)

İLAN TARİFESİ:

2.4.6. sayfalar	(Santimi)	250 lira
3.5.7. sayfalar	(Santimi)	300 lira
Yayın ilanı	(Santimi)	100 lira
" " (Yayın Saytasında		30 lira
Doğum, Evlenme, Ölüm	(5 Santim)	350 lira
Küçük İlanlar	(Kelimesi)	5 lira

22386—220

Bir zamanlar feaodallerin at oynattığıtopraklardan fışkıran sanayi

Sanayi, Sinciang için yeni bir terim. Gerici Guomindang yönetimi döneminde de, gerici İsa Alp tekinlerin hüküm sürdüğü çağda da sanayi ile ilgilenen yoktu. Halkın sırtına daha fazla yük vurmak, halkı daha fazla sömürmek, feodallerin başlıca kaygısıydı.

1949'da sanayi ürünü olarak adlandırılabilecek 200 tür mal üretilen Sinciang-Uygur'da bugün 2000 çeşit sanayi malı üretiliyor.

Bir zamanların bu yoksul tarım bölgesinde şimdi ağır sanayi fabrikalarının bacaları yükseliyor. Demir, çelik, kömür, petrol, enerji, taşıt motorları, çeşitli hafif sanayi malları üretiliyor.

Sinciang-Uygur Özerk Bölgesinin kurulduğu 1955 yılından 1974 yılına kadar sanayi üretimi beş kat arttı. 1974 yılının sanayi üretimi 1949'unki ile karşılaştırılacak olursa, bu oran 12 kata yükseliyor.

"Kara mai" Uygurca da tıpkı Türkçedeki anlamı taşıyor: Siyah sıvı, yani petrol. Kara mai, bugün Çin'in en önemli petrol havzalarından biri. Bu kuş uçmaz kervan geçmez çöl parçası üzerinde şimdi, büyük petro-kimya kempleksi yükseliyor.

Çölden fışkıran petrol, çevresine hayat veriyor.

Kunlun Dağının eteğindeki Hotan yüzyıllardır dut ağaçları ve ipekböcekleriyle ünlü. İpek yolu üzerindeki en önemli duraklardan biri olan Hotan, 1954'te "Hotan İpek Fabrikası"nın kurulmasıyla burası Çin'in önemli bir ipekçilik merkezi haline gelmiş.

Bunlar Sinciang'da yeni doğan sanayiden sadece birkaç örnek.

Çin'deki en büyük dokuma fabrikalarından biri Urumçi'de: "1 Temmuz Dokuma Kombinası". 1949'da kurtuluşa kavuşan Sinciang'da Halk Kurtuluş Ordusu fabrika inşa çalışmalarına katılıyor. Bu çalışmaların ilk ürünlerinden biri olan "1 Temmuz Basma Fabrikası" 1 Temmuz 1952'de işletmeye açılıyor. Ondan sonra sürekli olarak büyümüş ve bugünkü kombina halini almış.

"Bugün 4 fabrikamız var. 16 bin ton kadar iplik, 88 milyon metre pamuklu bez, 50 milyon metre basma üretiyoruz. Yani ekvatoru üç kez dolanacak kadar. 1952'de 156 olan işçi ve memur sayısı, bugün 8800'ü buldu. Kadın işçilerin oranı yüzde 53. Fabrikada toplam 12 milliyetten işçi çalışıyor. Kombinanın her dalında, parti komitelerinde, teknik komitelerde sorumlu görevlerde her milliyetten insanı var" diyor Mehmet Ruz.

Urumçi Halı Fabrikasında çeşitli milliyetlerden kızların elinde yünler, renkler can kazanıyor, renk olup ışıl ışıl halıya dökülüyor

1 Temmuz Dokuma Fabrikasının iplik işçileri. Başarılı olan işçilere ya da bölümlere kızıl bayrak veriliyor. Yeni bir değerlendirme ya da seçim yapılana kadar kızıl bayrak o işçi ya da servisteki kalıyor.

Urumçi Halı Fabrikası Başkanı Arzugül 24 yaşında genç bir Uygur kızı. Üç yıldır fabrika başkanlığını yapan Arzugül evli ve bir çocuklu. Arkada duvarda asılı olan kızıl bayrak, Urumçi Halı Fabrikasına Mao Zedung'un Anıtmezarı için 60 metre karelik bir büyük halı dokutukları için verilmiş.

24 yaşında fabrika müdürü Arzugül

- **Arzugül: "Devrim; emperyalizmi, feodalizmi yıktığı gibi, biz kadınlar üzerindeki baskıları da yok etti"**
- **Örnek işçi Emine Selimcan: "Eskiden kadının elini ayağını bağlayan çocuk sorunu; bakımevleri, kreş ve yuvalarla sorun olmaktan çıktı"**
- **İşçilerin kira için ödedikleri para maaşlarının yüzde 3-4'ünü geçmiyor**

1 Temmuz Dokuma Kombinasının içindeki çocuk yuvasına yaptığımız ziyaretten sonra, çeşitli milliyetlerden küçük cocuklar bizi dansederek uğurluyorlar.

Arzugül, incecik, gözleri hafif çekik, elmacık kemikleri biraz çıkık bir genç kadın. Ellerini masanın üstüne koydu Arzugül ve "Eskiden 14-15 yaşında bir kıza babası börküyle vurup da kız yere düşmedi mi" dedi, "Artık evlenecek yaşa geldi demekti. Ve kıza hiç sormadan babası onu istediği bir kişiyle evlendiriverirdi. Kadınlar, evleninceye kadar baba, evlendikten sonra da kocasının baskısı altındaydı. Kocası 'Boşsun' dedi mi, karısını boşamış olurdu. Ayrıca toprak ağaları, sürü sahipleri, parası olan bütün mütegallibeler istedikleri kadar çok kadınla evlenebilirlerdi.

"Bütün bunlar şimdi bize masal gibi geliyor. 1949'da zafere ulaşan devrim, emperyalizmi ve feodalizmi yıktığı gibi, biz kadınlar üzerindeki baskıyı da yok etti. Bugün artık hiç bir kızı zorla evlendiremezler. Herkes kendi eşini seçmekte özgür. Evlenme yaşı da 1950'de çıkarılan Evlenme Yasasıyla erkekler için 20, kadınlar için 18 olarak belirlendi."

"Evine kapanmış kadın tipi ortadan kalktı"

Kendinden emin, rahat bir tavırla konuşan bu genç kadın bir Uygur. 24 yaşında. Evli, bir çocuklu. Ve halen Urumçi Şehri Halı Fabrikasının Başkanı.

Orta öğrenimini tamamladıktan sonra 18 yaşında, bir müzik aletleri fabrikasında çalışmaya başlamış. Burada işçi olarak çalışırken gösterdiği üstün başarı ve ortaya koyduğu yönetici yetenekleri nedeniyle üç yıl önce bu fabrikaya yönetici olarak atanmış.

Arzugül, "Artık sabahtan akşama eve kapanmış, ev işleriyle uğraşan kadın tipi ortadan kalktı" diyor. "Elbette isteyen evinde oturabilir. Ama kadınların çoğu çalışmayı, toplumu, halka katkıda bulunmayı tercih ediyor. Üstelik kadınlar için sağlanan birçok imkan, çalışmayı da teşvik ediyor."

Emzikli çocuk için fabrikada özel bakım odası

Arzugül'ün sözünü ettiği olanakları 1 Temmuz Dokuma Kombinasında çok yakından gördük. Urumçi'de kurulu olan 1 Temmuz Dokuma Fabrikası Çin'in en büyük sanayi işletmelerinden biri. Bu fabrikada çalışan 8800 işçi ve memurun yarıdan fazlası kadın.

Bunlardan biri olan 38 yaşındaki Emine Selimcan Özbek milliyetinden. 20 yıllık bir işçi. 36 dokuma tezgahını tek başına idare ettiği ve her ay üretim hedeflerini fazlasıyla aştığı için dört yıldır sürekli "örnek işçi" seçiliyor.

Emine, "Eskiden çocuk kadının elini ayağını bağlardı" diyor. "Ama artık Çin'de çocuk büyük bir sorun olmuyor. Çünkü bütün büyük fabrikalarda bebek bakım odaları, çocuk yuvaları, okullar var. Gözümüz arkada kalmadan kendimizi işe verebiliyoruz.

"Doğum sonrası bir buçuk aylık izinim bittikten sonra sabahları fabrikaya oğlumla beraber gelmeye başladım. Çocuğumu emzikli bebek odasına bırakıyordum. Fabrikada çalışmalarımı sürdürürken, emzirme saati geldiğinde gidip çocuğumu emziriyordum. Ben yanında değilken, bakım odasında görevli olanlar bebeğin her türlü bakımını yapıyorlardı."

Yeni sağlıklı bir kuşak

Emine'nin çocukları büyüdüğünde kreşe gitmişler. Emine çalışırken, çocukları bakılmış, yetiştirilmiş. Üç yaşından sonra ise fabrikanın çocuk yuvasına göndermiş onları.

Yuva, hemen fabrikanın yanında. Geniş bir bahçe içinde üç katlı bir bina. Fabrikada çalışan işçiler işe giderken çocuklarını buraya bırakıyorlar. Akşama kadar burada bakılıyor çocuklar. Eğer çocuğun annesinin babasının gece işi varsa, çocuk gece de yuvada kalabiliyor.

Bir sınıfa giriyoruz. Halkın ruhunun zenginliğini yansıtan rengarenk elbiseler giymiş minimini kızlar, oğlanlar öğretmenlerinin çaldığı piyano eşliğinde bir Uygur havasına ayak uydurmuş dans ediyorlar. Kimi Uygur, kafalarında Uygur takkesi var. Kimi Kazak, tepesinde tüylü sorguç bulunan Kazak fesleri giymişler. Kimi iyice çekik gözlü, çıkık kemikli: Bunlar da Han milliyetinden.

Bir başka sınıftayız. Başlarında tavşan kulağını andıran şapkalar giymiş minikler elele tutuşmuş, hoplaya zıplaya tavşan dansı yapıyor.

Bir başkasında çocuklar aslan gibi dört ayak üstünde yürüyerek yarışıyorlar.

Her sınıftan bir başka şarkı, bir başka türkü yükseliyor.

Genç genç öğretmenler var başlarında kimi piyano, kimi akordeon, kimi tef çalan. Çocuklara masal anlatan, onlara yazıyı, çiziyi sevdirmeye, resim yaptırmaya çalışan.

Yeni bir kuşak yetişiyor Sinciang-Uygur'da. Sağlıklı, mutlu, yaşama sevinci dolu.

Ev kirası maaşın yüzde 3-4'ü

29 yaşındaki Hacer Roze de Uygur. O da 1 Temmuz Fabrikasında çalışıyor. Hacer Roze, "Fabrika yaşayışımızı kolaylaştırmak için çok şey yapıyor" diye konuşuyor. "Üç vardiya çalışıyoruz burada. Hangi saatte işten çıkarsak çıkalım, fabrikanın mağazası açık oluyor. 24 saat çalışıyor bu dükkan. Fabrika içindeki manav, kitapevi de günün her saatinde açık. Ayrıca fabrikada postane ve banka gibi hizmet birimleri de var.

"Ama en önemlisi evlerimiz. Evlerimiz fabrikanın hemen çevresinde. Maaşımızın ancak yüzde 3 ya da 4'ünü ev kirası olarak ödüyoruz. Buna elektrik, su, havagazı da dahil. İşe gelip gitmek zamanımızı almıyor. İşten çıkıp eve gidip yemek hazırlamak da sorun olmuyor."

Yeni ufuklara doğru

Sinciang-Uygur Bölgesinde yaşayan 13 milliyetten kadınlar, tıpkı Çin'in diğer bölgelerinde yaşayan milyonlarca kadın gibi feodalizmin sırtlarına yıktığı yükü savurup atmışlar. Kendi ayakları üzerinde dimdik durmaya çalışıyorlar.

"Bunu gerçekleştirdikçe diyor Arzugül, "daha büyük sorumluluklar üstlenebiliyor kadınlar. Bugün eskiye oranla kadınlar daha çok yönetici görevlere getirilebiliyor. Ama daha istenilen düzeye henüz ulaşamadık. Bunun mücadelesini veriyoruz. Kadınlar siyasi bakımdan daha yetişkin bir hale geldikçe, bu konuda daha büyük başarılar kazanabileceğiz."

Çin kadını önünde açılan yeni ufuklara doğru ilerliyor. Erkeğiyle daha düzgün ve sağlıklı ilişkiler kurabiliyor. Anayurdun savunulması ve sosyalizmin inşasında erkeğiyle uygun adım yürüyebiliyor.

Yarın: Dört dilde yayınlanan gazete

ÇU LI-PO
Çin Toprak Devriminin Romanı 55

KASIRGA

...sopalar toprak ağasının sırtında patlıyordu

Birkaçı sopalarla tehdit ediyor, bazıları da büyük bir kinle kargılarını ona doğrultuyorlardı. Fakat Cao-Yi-lin onları yatıştırmaya çalıştı:

"Acele etmeyin dostlar. Geri dönünce onun için büyük bir mahkeme açacağız. Sonra bütün köylüler ölülerini alacaklar."

Fakat heyecanlı kitleyi önlemek kolay değildi. Atların yolunu bir duvar gibi kesmişlerdi.

Cao-Yi-lin kısa bir müddet yüzbaşı Siyao, genç Vang ve Liu Şengle görüştü. Onlar da önce köye dönmeleri gerektiği görüşündeydiler. Sonra aygırına atlayarak çın çın öten bir sesle haykırdı.

"Yolu açın! Köye döner dönmez hemen genel bir toplantı yapacağız. Burada birçok insan noksan. Oysa Han Lao-liu bütün köyün düşmanıdır. Bu yüzden tüm Yüanmaotun onunla hesaplaşmalıdır. Hepimiz ondan öç almak istiyoruz, nefretimizi onun suratına tükürmek istiyoruz, derisini yüzüp etini kemiğinden ayırmak istiyoruz. Bunun için şimdi en iyisi köye dönelim ve bütün köylüleri toplantıya çağıralım."

Birkaç köylü tereddütlerini belirttiler: "Ya yine tüyerse?"

"İmkansız! Artık elimizden kurtulamaz!" diye yatıştırdı onları Cao Yi-lin.

Ancak şimdi insanlar yolu açtılar ve esirin üstünde cansız gibi sallandığı açık gri renkli kısrak kitlenin arasından ilerleyebildi. Arada kitlenin arasından tek tük sallanan sopalar toprak ağasının sırtında patlıyordu.

Bai Yi-şan, Li Çang-yo ve Guo Züan - hayla birlikte yola çıkan atlı birlikler, ancak öğleden sonra geç saatlerde geri döndüler. Aramak sonuç vermediği için, adamlar kederle başlarını önlerine eğmişlerdi. Fakat dönüşlerinde kaçak caninin yakalandığını ve şimdi emin ellerde olduğunu öğrenince, keyifsizlikleri bir anda uçup gitmişti. Çabucak okul avlusuna koşarak kin dolu bakışlarla, bağlı zalimin önüne dikildiler, ve vücuduna sert yumruklar indirmeye başladılar.

"Bizi saatlerce aratırsın ha, pis herif. Gebertecek seni dayaktan!"

Yüzbaşı okula girince, ilk olarak küçük çoban çocuğu sordu:

"Onu ilçe hastanesine götürdük" diye cevap verdi Vang.

Köylüler esirlerini sıkı bir gözetim altında tutuyorlardı. Caninin mahkumiyetini beklediği kodesin önünde yirmi gönüllü nöbetçi gece gündüz bekliyorlardı.

Köylü birliği, Han ailesi mensuplarının evlerinden dışarı çıkmalarını yasaklamaya, hayvanlarını ve bütün taşınabilir eşyalarını muhafız birliği vasıtasıyla gözaltında tutmaya ve bütün sandıkları köylü birliğinin damgasıyla mühürlemeye karar verdi. Köy toplantısından sonra Han ailesinin mülkiyeti hakkında ayrıntılı bir şekilde konuşulacaktı.

Sadece esef verici bir gerçek sevinçli olayların üzerine bir gölge düşürmüştü: Han Çang-bo ve Li Çing-şan bütün aramalara rağmen bulunamamıştı.