Aydınlık

Kuruluş yılı: 1921
Kurucusu: SEFİK HÜSNÜ

BÜTÜN ÜLKELERİN İŞÇİLERİ VE EZİLEN HALKLAR, BİRLEŞİN!

ÇARŞAMBA
25
EKİM 1978
250 KURUŞ

Tanrı Dağı'nda açan kızıl çiçek

(UYGURLAR VE KAZAKLAR ARASINDA)

Mehmet Ataberk Nuri Çolakoğlu

GOBİ ÇÖLÜNDE MUCİZE

8. SAYFAMIZDA

MHP' lilerin tabancaları oyuncakmış!

MHP İstanbul İl Gençlik Kolu Başkanı Kazım Ayaydın, bir basın toplantısı yaparak Prof. Bedri Karafakıoğlu'nu öldürdükleri gerekçesi ile aranan arkadaşlarının suçsuz olduğunu iddia etti. Fotoğrafta Kazım Ayaydın (oturan) ve Karafakıoğlunu öldürdükleri belirtilen Tuncay Olgun, Hamdi Karakaya, Nihat Can (ayakta, soldan sağa doğru) adlı MHP'liler görülüyor. Basın toplantısına katılan cinayet zanlılarının elleri silahlı fotoğrafları da basında yeralmıştı. Ayaydın bu konuda "o bir piyesti, tabancalar da oyuncaktı" dedi. 7. sayfada

MHP'LİLERE HABER SIZDIRAN EMNİYET YETKİLİLERİ ARAŞTIRILIYOR

- Cengiz Ayhan, Hamdi Karakaya ve Hüseyin Kocabaş'ın önceden haber alarak izlerini kavbettirdikleri açıklandı
- Ankara Emniyet Müdürlüğü haber sızdıranların yakalanması için özel bir ekip görevlendirdi

HABER MERKEZİ

Emniyet örgütü içerisinde üst düzeydeki bazı görevlilerin MHP yanlısı örgütlerle ilişkide oldukları ve emniyetten bu örgütlere çok gizli haberleri sızdırdıkları bildirildi.

THA'nın bildirdiğine göre polisin gizli olarak sürdürdüğü son katliam ve cinayetlerle ilgili soruşturmanın bu eylemlerin sorumlusu olan komandolara sızdırıldığı anlaşıldı. Polis yetkilileri bu yüzden örgüt liderlerinin belirlenmesine rağmen baskınların duyurulduğunu ve sanıkların kaçmalarının sağlandığını söylediler.

Özellikle İstanbul ve Ankara Emniyetinde gizli sürdürülen soruşturmaların bu örgütlere iletilmesi sonucu görev yapılamaz duruma gelindiği ve bu durumun emniyet teşkilatında büyük bir huzursuzluğa yol açtığı belirtildi.

İstanbul'da Sarıyer otobüsünden kaçırılan üç kişinin kurşuna dizilmesi olayı ile diğer bazı katliamlara karıştığı belirlenen Türk İntikam Tugayı (TİT) lideri Cengiz Ayhan'ın karargahı polis ta-

(Devamı Sa. 7, Sü. 4'de)

Demirel'in listesi seçildi

AP Genel İdare Kuruluna 13 yeni üye girdi

- Demirel, Ecevit'le görüşme konusunda "Ziyaret benim tarafımdan arzu edilen bir durum değildir" dedi
- İnan: "Yeni şartları değerlendirmemiz gerekiyor"

ANKARA (ÖZEL)

Üç gün süren AP 9. Büyük Kongresinde yapılan seçim sonuçları açıklandı. 32 kişiden oluşan yeni Genel İdare Kurulunda 19 üye yerlerini korurken, 13 kişi yeni üye olarak Kurula girdi. Aldıkları oy miktarına göre Genel İdare Kurulu'na seçilenler şunlardır.

Faik Türün Manisa Milletvekili (Yeni), Aydın Menderes Konya Milletvekili (Yeni), Kemal Doğan Kayseri Milletvekili (Yeni), İlhan Aytekin Balıkesir Milletvekili (Yeni), Barlas Küntay Bursa Cumhuriyet Senato suuyesi (Yeni), Ali İhsan Ulubahşi Afyon Milletvekili (Yeni), Feyzullah Değerli Tokat Milletvekili, Nilüfer Gürsoy İstanbul Milletvekili, Münif İslamoğlu Kastamonu Cumhuriyet Senatosu üyesi (Yeni), Turgut Yücel Gümüşhane Milletvekili, Necmettin Cevheri Urfa Milletvekili, Hüseyin Özalp Samsun Milletvekili, Yiğit Köker Ankara Milletvekili (Ye-

(Devamı Sa. 7, Sü. 9'da)

AP Kongresinin ardından

SİSTEMİN SONUÇLARI

OSMAN NURİ BÜYÜKER

Uzun süredir kamuoyunun dikkatlerini üzerinde toplayan AP 9. Büyük Kongresini tamamladı. Kongre sonunda yeniden görev alacak kişiler seçildi. İlçe ve il kongrelerinde görülen değişiklik, Kongre öncesi delegelerdeki canlanma yönetimde pek birşey değiştirmedi. Tabandan yükselen yenilik taleplerini dikkate alan Demirel, listede bir değişiklik yaparak bu yenilik isteyen kişileri çıkarıp yerine Faik Türün, İsmet Sezgin, Barlas Küntay vs. gibi, "yeni" isimler koydu. Kamran İnan'ın çabaları Demirel'in 8. defa Genel Başkan seçilmesini önleyemediği gibi, Genel İdare kurulunda da gerçekten yeni sayılabilecek bir değişiklik bir kenara, eski zihniyetin hakimiyetini pekiştirmesini de önleyemedi.

Kamran İnan, Kongre boyunca propagandasını şu konularda yoğunlaştırmıştı:

"Şefliğe son vermek gerekir, milli şeflerden kurtulmak için demokrasiye geçtik. Şimdi milli şeflerin yerini siyasi şefler almış bulunuyor. Bu demokrasi değildir. Değişmez siyasi liderlik olmaz. Alt saflarda gençleşme, yenilenme üst katlarda bürokratlaşma, yaşlanma olamaz..."

"Netice alındıktan sonra tüzük değiştirilecek, yetki tek kişiden alınarak kurullar arasında dağıtılacaktır. Partinin programı değiştirilecek, günün şartlarına, yarının ihtiyaçlarına cevap ve-

(Devamı Sa. 7, Sü. 4'de)

MHP'nin arabasıyla kuyumcu soyan 5 komando yakalandı

- Ord. Prof. Karatakıoğlu'nu öldüren komandonun cezaevi firarisi Enver Tortaş olduğu öne sürüldü
- Kadirli'de bir kahvehaneye ateş açıldı, 2'si ağır 8 kişi yaralandı
- Bursa Cezaevinde isyan çıkaran komandolar MHP Milletvekilleri ile görüşmek istediler
- İstanbul'da faşistler bir öğrenciyi otobüsten zorla kaçırmak istediler

Altı ay önce Çemberlitaş'ta bir kuyumcuyu soyarak 10 kilo altın ve 65 bin lira parayı çalan ve olayda MHP İstanbul Gençlik Kollarına ait bir otomobili kullanan faşistler tabancaları ile birlikte yakalandı.

HABER MERKEZİ

İstanbul'un Çemberlitaş Semtinde geçen Nisan ayında bir kuyumcuyu soyarak 10 kilo altın ve 65 bin lira alan 7 komandodan 5'i iki tabanca 15 mermi ve 5 kilo altınla yakalandı.

İstanbul Emniyet Müdürlüğünce yapılan açıklamaya göre soygundan sonra gerekli değerlendirmeleri yapan 2. Şube Gasp masası yetkilileri daha sonra çalışmalarını genişleterek Van, Tatvan, Ankara, İzmir ve İstanbul'da bazı sanıkları, çaldıkları altınları piyasaya sürerken yakaladılar.

(Devamı Sa. 7, Sü. 1'de)

Muhabirlerimiz Kamboçya' da

Omuzda tüfek elde çapa Demokratik Kamboçya

PAZARTESİ GÜNÜ Aydınlık'TA

NATO Komutanı Koramiral Watkins İzmir'de

İZMİR (AA)

Bir süreden beri Türk hükümet yetkilileriyle görüşen NATO Güney Avrupa Vurucu Kuvvetler Komutanı Koramiral Cames D. Watkins dün Ankara'dan İzmir'e geldi.

İzmir'de bir gün kalan Watkins, NATO Güneydoğu Avrupa Müttefik Kara Kuvvetleri Komutanlığı ile NATO Taktik Hava Kuvvetleri Komutanlığı karargahlarında düzenlenen birifinglere katıldı. Watkins, bu sabah uçakla Atina'ya gitti.

12 DEN

TEHLİKE

MHP'nin yayın organları her yakalanan katilin akıl hastası olduğunu iddia ediyorlar.

Anlaşılan yakında MHP hakkında yeni bir soruşturma daha açılacak.

Bu kadar deliyi dolaştırıp tehlike yarattığı için!

NİŞANCI

ZABITA MÜDÜRLÜĞÜ MÜ İŞKENCEHANE MİD?

Belediye Zabıta Müdürlüğünde dayak ve hakarete maruz kalan Ahmet ve Cemal Ediz kardeşler.
(Fotoğraf: AYDINLIK)

HARAÇ VERMEYEN SEYYAR SATICILARA DAYAK ATILIYOR

ŞENOL KONUKÇU

Çarşıkapı'da seyyar satıcılık yapan, Ahmet Ediz ve Cemal Ediz adlı kardeşler Belediye Zabıtalarının istediği haracı vermeyince, ceza keseceğiz diye götürüldüğü İstanbul Belediye Müdürlüğünde dayak ve hakarete maruz kaldılar.

(Devamı Sa. 7, Sü. 6'da)

İstanbul DLB ve DGB: "Bütün gençliği gerici orta Öğrenim Disiplin Yönetmeliğine karşı mücadeleye çağırıyoruz"

HABER MERKEZİ

İstanbul Devrimci Liseliler Birliği Başkanı Abdülkadir Ön ile Devrimci Gençlik Birliği Başkanı Bülent Baş basına ortaklaşa yazılı bir açıklamada bulunarak, Milli Eğitim Bakanlığı'nın çıkardığı orta öğrenim kurumlarıyla ilgili gerici disiplin yönetmeliğini protesto ettiler.

Yeni orta öğrenim disiplin yönetmeliği ile öğrencilerin anayasal hak ve hürriyetlerinin ortadan kaldırmak istendiği öğrencilerin ülke sorunlarıyla ilgilenmesi, düşüncelerini sözlü ve yazılı bir şekilde açıklanmasının yasaklandığı belirtilen açıklamada yapılan bu değişikliğin anarşiyi yaratan ve can güvenliğini ortadan kaldıran güçlere hizmet edeceği ifade edildi.

DLB Başkanı Ön ve DGB Başkanı Baş, anarşinin önlenmesinin can güvenliğinin sağlanmasının gençlik düşmanı faşist ve revizyonist çetelerin üzerine yürümesi

(Devamı Sa. 7, Sü. 5'de)

EKONOMİ

TÜRK LİRASI DOKUZ AYDA SEKİZİNCİ KEZ DEĞER KAYBETTİ

- *İsviçre borçlarımızı erteliyor*
- *OECD ve IMF'nin üst kademe yöneticileri Ankara'da taze para için toplanacak*

5. sayfada

Hiçbir ülkeye verilmeyen imtiyaz Sovyetlere verildi

Sovyetler, Türkiye'nin petrol alanındaki her çalışmasına ortak edildi

- Hikmet Çetin'in Moskova'da imzaladığı anlaşmaya göre, Sovyetler petrol arama ve çıkarımına katılacak

ANKARA (ANKA)

Başbakan Yardımcısı Hikmet Çetin'in geçtiğimiz hafta yaptığı Moskova gezisi sırasında imzaladığı "işbirliği" anlaşmasının petrolle ilgili ayrıntıları açıklandı.

Buna göre Sovyetlerle yapılacak işbirliği başlıca üç alanda olacaktır:

. Petrol arama ve çıkarma

. Jeolojik, jeofizik ve derin sondajlı arama

. Eleman yetiştirme

Süresi 1979-1984 olarak belirlenen işbirliğinin biçimi ise "eldeki dökümanların incelenmesi Sovyetler Birliği'nin uzay çalışmaları sonucu bilinen verilerin değerlendirilmesi, eleman eğitimi, sondajlı ve sondajsız ortak aramalar yapılması Sovyetlerin arama ve petrol çıkarım teknolojisinden yararlanılması" çerçevesinde özetleniyor.

TEKNOLOJİDEN, BİLGİ VE ELEMAN EĞİTİMİNE KADAR SOVYETLERE BAĞIMLILIK

90 milyon lirası dış para olmak üzere, toplam 220 milyon liralık yatırım gerektiren işbirliğinden güdülen amaç şöyle özetleniyor:

"Türkiye'de jeolojik

(Devamı Sa. 7, Sü. 6'da)

Birleşmiş Milletlerin 33. kuruluş yıldönümü kutlanıyor

Korutürk ve Ecevit Birleşmiş Milletlerin 33. Kuruluş günü nedeniyle kutlama mesajları yayınladılar.

Birleşmiş Milletler günü dolayısıyla mesaj yayınlayan

ECEVİT: "TÜRKİYE ULUSLARARASI YENİ EKONOMİK DÜZENİN KURULMASI BİLDİRİSİNE İÇTENLİKLE KATILIYOR"

- Korutürk: "Sömürgeciliğin kaldırılması yolunda adım atıldı"
- BM Genel Kurul Başkanı Lievana: "Güçlülerin uygulamalarından doğan eşitsizliklerden arınmış bir dünya istiyoruz"

ANKARA (ÖZEL)

Başbakan Bülent Ecevit Birleşmiş Milletler günü dolayısıyla yayınladığı mesajda "gelişmekte olan ülkelerin ekonomik haklar alanında gösterdiği bilinlenmede Birlişmiş Milletler'in uyarıcı ve düzenleyici katkısı vardır dedi.

Türkiye'nin Birleşmiş Milletler Genel Kurulunun 1974'de kabul ettiği yeni uluslararası ekonomik düzenin kurulması bildirisine içtenlikle katıldığını da belirten Ecevit, mesajını şöyle sürdürdü:

"Birleşmiş Milletler örgütünün ele aldığı sorunların tümünü çözmüş olduğu kuşkusuz söylenemez. Buna karşın Birleşmiş Milletler'in bütün

(Devamı Sa. 7, Sü. 6'da)

Ecevit yarın Demirel ile görüşecek

- Ecevit, Erbakan'dan sonra Demirel ile de anarşinin önlenmesi ve bazı kanunların çıkarılması konusunu görüşecek

HABER MERKEZİ

Başkan Bülent Ecevit'in, Erbakan'dan sonra, Genel Başkanlığa yeniden seçilen Demirel ile de bir görüşme yapacağı bildirildi. Hafta sonunda Van'a gidecek olan Ecevit'in, Perşembe gününe kadar Demirel'le görüşme yapma isteğinde olduğu belirtildi.

Ecevit'in özellikle anarşinin önlenmesi ve bazı ekonomik kanunların Meclisten çıkarılması konularını Demirel ile görüşeceği belirtildi.

Görüşmenin CHP Genel Yönetim Kurulunda daha önce geniş bir biçimde ele alındığı ve Demirel'le görüştükten sonra Ecevit'in Genel Yönetim Kuruluna tekrar bilgi vereceği öğrenildi.

Öte yandan, Ecevit'in yapacağı görüşmenin CHP Genel Yönetim Kurulunda görüşülmesi sırasında, Demirel'den gelebilecek olan, DGM kanununun yeniden çıkarılması isteğine karşı çıkılmasının kararlaştırıldığı bildirildi.

Başbakan ve AP lideri arasındaki görüşmede dernekler yasasının değiştirilmesi gibi baskı yasalarının çıkarılmasının da ele alınacağı öne sürülüyor.

Yüksel Çakmur bugün Rusya'ya gidiyor

ANKARA (ÖZEL)

Gençlik ve Spor Bakanı Yüksel Çakmur Başkanlığındaki bir heyet SSCB Bakanlar Kurulu Spor Komitesi Başkanı Sergei Pavlov'un konuğu olarak Sovyetler Birliği'ne gidiyor. Bu ziyarette Gençlik ve Spor Bakanı ile birlikte Bakanlık müsteşarı Orhan Çaplı, Beden Terbiyesi Genel Müdürü vekili, Ankara 19 Mayıs Gençlik ve Spor Akademisi başkanı katılıyor.

Bugün Ankara'dan Moskova'ya hareket edecek olan heyet, Rusya'daki spor akademilerini, Olimpiyat tesislerin, sporla ilgili tesis ve eğitim merkezlerinde çeşitli incelemeler yapacaklar.

Ziyarette Türk heyeti ile Rus heyeti, SSCB Bakanlar Kurulu Spor Komitesi Başkanı Pavlov'un Türkiye'yi ziyareti sıra-

(Devamı Sa. 7, Sü. 5'de)

FİKİR MEYDANI

YILMAZ GÜNEY'E AÇIK MEKTUP (2)

Hangi dünya?

Necati Sağır

Ekim sayısında, "Sağcılar merkezi örgütleri TİKP'de birleşirken, Marksistler kendi merkezi örgütlerini yaratıp birliklerini gerçekleştiremediler" diyorsun. İnsan ettiği lafa dönüp bir bakmalı bence. Sağcılar, sınıf uzlaşmacıları birleşirken Marksistler birleşemiyorlar! Bunlar ne biçim Marksistler ki sağcılar bile "birleşmeyi" başarırken, onlar başaramıyor! Aklı başında her insan böyle bir soru sorar ve yerden göğe kadar da haklı olur. Marksizmin bütün ustaları revizyonizmin değil, Marksizmin birleştirdiğinden sözederler. Oysa sen "Marksizm böler, revizyonizm birleştirir" diyorsun!

Sağcılar, sınıf uzlaşmacıları nasıl birleşebilirler? Hele hele merkezi bir yapı nasıl oluşturabilirler? Onlar, şeflerin halktan saklı, çeşitli pazarlık ve uzlaşmalarıyla bir araya gelebilirler. Güçsüzlüklerinin, kof ve içi boş birlikler oluşturmalarının sırrı da buradan ileri gelir. Marksizmin güçlülüğünün, kof ve içi boş olmayan birlikler oluşturmasının sırrı ise revizyonizmin tam tersi ilkelere sahip olmasından ileri gelir. Marksizm bu yüzden birleştirir!

İşte TİKP'nin Halkın Yolu oportünizmini yenip saflarındaki ezici çoğunluğu tek tek çatısı altında toplaması olayı. Türkiye'de en revizyonist, en burjuva kişiler dahi Halkın Yolu'nun ve diğer oportünist gruplardan pek çok devrimcinin açık özeleştirileri temelinde TİKP'ye katılma kararı alması karşısında, düşmanca saldırılarını devam ettirmelerine rağmen, "Kapalı kapılar ardındaki pazarlıklardan" söz edemiyorlar. Çünkü her şey o kadar açık ki! Bu, devrim yapmaya gerçekten niyeti olanların birlikçi tutumudur.

Sağcıların birliğinde ise her şey kapalı kapılar ardında cereyan eder. Onlar her şeylerini halktan gizlemek zorundadırlar. Onların birliğinde herkes federe bir beyliktir. Bu yüzden merkezi bir yapı oluşturamazlar. Oluşturabildikleri yapılar hem federatif ve hem de bürokratik (baskıcı)dır. Böyle bir birlikte en "güçlü" federe beylik diğerlerini ezip denetiminde tutar. Ülkemizdeki gruplaşabilmiş oportünist ve revizyonistlerin birlikleri aynen böyle değil mi?

İşte sana örnek: Halkın Kurtuluşu bir süre önce Aktan İnce beyliğine kendi beyliğinin hakimiyetini çeşitli pazarlıklarla kabul ettirerek bu beylikle "birleşti"! Daha sonra ne oldu? Aktan İnce beyliği Halkın Kurtuluşunun merkezi beyliğiyle sen-ben çatışmasına girdi. Çatışmalarının hiç bir ideolojik temeli yoktu. (Nitekim bugün her iki beylikte ayrı ayrı durmalarına rağmen "Yaşasın AEP, Yaşasın Enver Hoca" demede birbirleriyle yarışıyor.) Sonunda Halkın Kurtuluşunun merkezi beyliği Halkın Kurtuluşunu elinde tutmayı başararak, Aktan İnce beyliğini kapı dışarı etti. Yani nasıl birleştilerse öyle ayrıldılar. Bu birleşme ve ayrılmada beyliklerin tabanlarındaki kısmi karışmalar dahi ortaklık bozulduktan sonra tarafların birbirlerinin nanesine "borç" yazdırmasına yetmedi!

Revizyonizm kimseyi birleştiremez. Kaldı ki, halkı hiç birleştiremez. Revizyonizm belli dönemlerde ancak halktan kopmuş kişileri veya çevreleri birleştirebilir. Bu birlikte, zorunlu olarak bütün faşist birlikler gibi tepedeki şefe karşı çıkanlar "davadan dönen vurulur" misali sindirilir. Sinmeyi kabul etmeyenler Aktan İnce beyliğinin yaptığı gibi, bölüğünü toplar ve yeni bir tekke serüveni için çeker gider.

Sahte TKP, TSİP ve TİP gibi örgütler ise neden birleşemiyorlar? Farklı ideolojilere sahip oldukları için mi? Yoksa revizyonizmin bizzat kendi içinde bile bölücülük olmasından mı? Bu saydığımız örgütler bir tek şartta birleşebilirler. O da sosyal-emperyalist hegemonyanın ülkemiz üzerinde gerçekleşmesi şartıdır. Moskova, o zamana kadar yeni bir şef türetmediği takdirde, bu ve bunun gibi örgütleri İ. Bilen'in emri altında zorla birleştirecektir. Hatta o zaman İ. Bilen sadece TİP, TSİP gibi örgütleri değil, sosyal-emperyalizme teslimiyet çizgisinde ısrar eden Halkın Kurtuluşu gibi AEP'ci oportünist grupları da birleştirecektir. AEP'ci hiç kimse boş hayale kapılmasın! Dünyada revizyonist gericiliğin başı Moskova varken, ona boyun eğen Tiran mı oportünizmi birleştirecek? Yahut Türkiye'de Moskova'nın has adamı İ. Bilenler dururken, revizyonizmi birleştirme işini AEP'ci gruplar ya da AEP'ci "önderler" mi başaracak?

Dünyada ve Türkiye'de Marksizm ile revizyonizm arasındaki mücadele, revizyonist sosyal-emperyalistlerle beş büyük ustanın fikirlerini savunan proleter devrimcileri arasında cereyan etmektedir. Yoksa ne Arnavut revizyonistlerinin sözüm ona sosyal-emperyalistlere karşı mücadelesinde ve ne de Arnavut revizyonistlerinin beş büyük ustanın fikirlerini savunan proleter devrimcilere karşı mücadelesinde. Arnavutluk revizyonistleri istese de güçlü bir mihrak olamazlar. Emperyalizm yolunda epey mesafe almış Yeni Çarlarla Arnavutluk yöneticileri nasıl yarışabilir? Nitekim Tiran bu gerçeği görüp, Moskova'ya boyun eğmeyi tercih etti. Tiran'ın revizyonizme yol açan tutumu da, Moskova'daki Yeni Çarların taltifini kazandı.

Sahte TKP'nin TİKP'ye saldırmasını, TİKP'nin Marksizm düşmanlığında arıyorsun. TİKP emperyalizme karşı mücadeleyi Marksist özünden boşaltmamış, sınıf uzlaşmacısı olmamış olsaymış, sahte TKP, TİKP'ye de saldırmayacakmış. Ne yalan söyliyeyim, yazdıklarını okurken kendimi sahte TKP'nin Atılım'ını okuyor sandım. Bu iddiayı Rusya'ya emperyalist ve onun kuklası sahte TKP'ye de sosyal-faşist dediğin halde ortaya atıyorsun. Hiç böyle şey olur mu? Marksizmin yeminli düşmanları neden Marksizme vuran "sınıf uzlaşmacılarına" vursun? Bu nerede görülmüştür? Unutmayalım dişmanın da amacı yenmek. O da kendine göre düşman, baş düşman ve dost ayrımını yapmak zorundadır. Kafalar revizyonizmden kurtulmadıkça, insan kendi kendine böyle gelin güvey olur.

Emperyalizme bağımlı yarı-sömürge bir ülkenin devrimcileriyiz. Böyle bir ülkede en kötü sınıf işbirlikçiliği emperyalizme teslimiyet tutumunu benimseyenlerde ortaya çıkar. Bizim gibi ülkelerin hakim sınıfları emperyalizme karşı mücadelede teslimiyetçidirler. Onlar kendi sömürü düzenlerini emperyalizmin yarı-sömürgesi olarak kalmamızda sürdürebilirler. Gerçek bu iken emperyalizme, özellikle daha tehlikelisi olan sosyal-emperyalizme karşı savaşta en başarılı tutumu alanlar nasıl sınıf işbirlikçisi olurlar? Türkiye'deki mücadeleye bakalım. Ne Amerika Ne Rusya şiarını kim göklere çıkarıyor ve kim bu şiarı yere çalıyor? Bugün hakim sınıfların hangi kesimi bu şiarı eline almaya cesaret edebiliyor? Bu cesaretsizlikleri nedeniyledir ki TİKP'ye saldırıyorlar, "Dostlarımızla aramızı açmayın" diyorlar. İşte sınıf işbirlikçiliği: Türkiyeli hakim sınıflarla dostları Amerika ve Rusya'nın arasını açmamak için "Ne Amerika Ne Rusya Bağımsız Demokratik Türkiye" şiarını elinden yere atmak, ya da bu şiara el sürmemektir. Ve böylece Türkiyeli hakim sınıflarla kendi aranızı açmamış oluyorsunuz. Bu sınıfların en faşist olanlarının can simidi olan Kontrgerillaya karşı mücadele edenlerle mücadele ederek, hakim sınıflarla aranızda mesafe diye bir şey bırakmadığınızı ispatlıyorsunuz. Bundan daha bayağı sınıf işbirlikçiliği olabilir mi? Bundan daha bayağı devrim düşmanlığı olabilir mi?

Yarı-sömürge ülkelerin devrimcileri emperyalizme karşı kararlı mücadeleyi ne zaman yükseltseler demokrasi düşmanı karanlık kuvvetlerin üzerine ne zaman cesaretle yürüseler, birleşilebilecek güçlerle çekinmeden ne zaman birleşmeye çalışsalar, emperyalizm ve onun dostları tarafından "sınıf uzlaşmacılığı" damgasını yerler. Bunda da şaşılacak bir taraf yoktur. Sınıf uzlaşmacısı olmamak için akşam-sabah Türkiye hakim sınıflarına küfretmek meseleyi halletmiyor. Sınıf uzlaşmacısı olmamak için yarı-sömürge yarı-feodal düzenin temel dayanağı olan emperyalizmle uzlaşmamak demokrasi düşmanlarının önünde boyun eğmemek gerekiyor. Bunun için de olumlu bütün etkenleri harekete geçirmek gerekir. Duvar örmeye niyetli olan insan sadece düzgün paket taşı peşinde koşmaz. Devrim yapmaya niyeti olan insan da aynen böyledir. Ülkemizde devrim olsun istiyorsak, Amerika ve Rusya'dan, bilhassa Rusya'dan kim uzaklaşmak istiyorsa demokrasi düşmanı kuvvetlere kim karşı çıkıyorsa onu alkışlamamız gerekir. TİKP böyle yaptığı için sınıf uzlaşmacısı oluyor da, tersini yapanlar devrimci oluyor öyle mi? Halkın hiç ciddiye almadığı bir düşünce. Bu düşünce halka karşı. "Devrimcilik" yapmaya çalışanların dışında kimseye cazip gelmiyor.

Halkın sanatçısı ve siyasetçisi olmaya devam edebilmek için, en başta halka daha fazla güvenmeye devam etmek, çökeni değil gelişeni görmek lazım. TİKP Baskanı Doğu Perinçek'in dediği gibi çok değil, iki bin yılını geçmeyecek. Türkiye'de feodalizm parçalanacak. Türkiye demokrasi yolunda önemli adımlar atan bir ülke olacak. Bu gelişmeyi kim durdurabilir? Emperyalizmi, özellikle yükselen emperyalist Rusya'yı gözünde büyütüyor, ondan korkuyorsun. Dünya revizyonizmden ibaret değil. Hatta esas olarak revizyonizmden ibaret değil.

O hiç bir geleceği olmayan gerici dünyadan koparsan, inan, dünya başına yıkılmaz. Aksine, önüne güneşten de parlak yıldızların aydınlattığı apaydınlık bir yol çıkacaktır. Senin gibi insanların bu işi başarması hiç de zor değil. Yeterki revizyonizmi yenmeye, yükseklere tırmanmaya cesaret et!

Bundan birkaç yıl önce ileri bir adım atarak Rusya'nın da emperyalist bir ülke olduğunu görmüş, revizyonizmden kurtulma çabası içine girmiştin. Revizyonizm sana karşı ambargoya başvurup, etrafında ikinci bir hapishane duvarı örmüştü. Biz, o zamanlar Halkın Yolunun oportünist tutumu ile sana bu mücadelende yardımcı olmaya çalışmıştık. Tabi tam tersi oldu. Oportünizmle revizyonizmin tecritini kırmaya çalışan insanlara yardımcı olunamazdı. Halkın Yolu sana yardım edeceğim diye, seninle Marksizm arasına yeni bir duvar ördü. Ancak Halkın Yolu kendi hatasını anlayınca devrimcilerle Marksizm arasında ördüğü duvarı yıkma kararı aldı ve 51. sayıyı çıkardı. Bu sayı öylesine devrimci bir sayı oldu ki, Halkın Yolu tabanındaki binlerce devrimci bir sel halinde Marksizmle, TİKP ile birleşti. 51. sayı senin de önünde dikilen bir duvarı yıkmıştı. Ancak sende tersi bir hareketlilik oldu. Anlaşılan, bu süre içinde Marksizmle arana epey kalın duvarlar örmüşsün. Bu çabanda sana başkaları da yardımcı olmuş. Nitekim o yardımcıların şimdi etrafında dolaşıyor, hatta yanı başındalar. Sana, mevki hırsı peşinde koşanlardan ve halkın tepesinde çete kurmuş veya çete olma yolunda hızla ilerleyen üç-beş yarı-aydından, üç-beş sınıfından kopmuş lumpen-proleterden hayır yok. Zaten belli değil mi? Sen revizyonizmle mücadeleyi terkettiğin bugünlerde etrafına duluştular. Sana dedikodudan başka ne anlatıyorlar? Seninle kurmaya çalıştıkları, yahut senin onlarla kurmaya çalıştığın birliğin platformu ne? Ekim sayısında yayınladığınız yazı mı? O Marksizm düşmanı. Aydınlık ve TİKP düşmanı fikirlerin yer aldığı yazıyı revizyonizm alkışlıyor; AEP'in Marksizme saldıran bütün yazılarını Moskova basını büyük tantanalarla yayınladı. Türkiye'deki revizyonist basın da aynı şeyi yapıyor. Bugünlerde Güney dergisine de bu çevreler övgü telgrafları çekeceklerdir, bekleyin. Ekim sayınızla belli bir açılma göstereceğiniz muhakkak. Ama hangi dünyaya? Her gün halkın nefretini kazanan ve tecrite giden revizyonizm dünyasına!

Ben ve benim gibi düşünen pek çok arkadaş, seni bugün Moskova'nın yolu olan AEP'ci revizyonizmi terk etmeye halkın tepesinde çete kurup MHP'li faşistler gibi yol kesip haraç yiyen tekkelerden elini çekmeye ve devrime katılmaya bu sefer açıkça davet ediyoruz.

BİTTİ

"DAS" İLE "TEMEL GÖRÜŞLER" KİTABININ KARŞILAŞTIRILMASI 10

"DAS"ın ve Türkeş'in iktidara gelme planı

Dinamik Ana Strateji kitabında (DAS) iktidara geliş yolu açık bir şekilde belirtiliyor: Sivil ihtilalin mümkün olmadığı şartlarda askeri ihtilal.

"SİVİL İHTİLAL: Ordu birliklerinden de müzaheret görülebilir. Ancak sivil ihtilalin bazı şartları vardır: İstisnai bağlılık, milli bağlılık, aile bağlılığı, muayyen bir kültür seviyesi. Bu dört şart Türkiye'de olmadığı için Türkiye'de sivil ihtilal imkansızdır.

"ASKERİ İHTİLAL: Sivil ihtilal hiç bir şekilde mümkün olmazsa bu durum devam ederse, milli gelir yerinde sayar, neticede sefalet genişler, haydutluk, asayişsizlik ve insan istismarı artar, memlekette huzur ve sükun kalmaz, karışıklıklar, mitingler devam ederse, bu durum pek tabiidir ki ordu kurmay subaylarının dikkatini çeker. Bu vatanperver insanlar, memleketin kurtuluşu için toplantılara, hazırlıklara başlarlar. Neticede memleketi idare ederler ve rejimin rengi tamamen değişir." (DAS, sayfa: 104-105)

İşte Türkiye'de haydutluk, asayişsizlik, insan istismarı artırılmıştır. Faaliyete geçmesinin hemen ardından Irak boru hattında yapılan sabotajlar, yol kesmeler, demokrat dekanların, aydınların katledilmesi, araba vapurlarına atılan bombalar, hatta çöp tenekelerinin infilak etmesi; anarşi alabildiğine artmıştır. Başbuğ da ordunun dikkatini çekmekte, sıkıyönetim istemektedir. Cunta toplantıları da yapılmaktadır. Bütün bunlar belgeleriyle ortadadır.

Başbuğun ilk teşebbüsü de değildir bu. 1944 Davası, 27 Mayıs'ta döndürdüğü dolaplar ve Hindistan'a sürülmesi...

DAS ihtilal öncesi safhaları da belirtiyor:

"BİRİNCİ SAFHA: Entelleksiyon safhası. Bu eserde saydığımız gayelerin tahahkuku, kısacası Türk milletinin müşterek bir fikir etrafında toplanması için çalışmıştır. Gaye tahahkuk ettiği zaman, entelleksiyon (fikriyat) safhası tamamlanmış olacaktır.

"İKİNCİ SAFHA: Aksiyon safhası. Entelleksiyon safhası bittikten sonra, aksiyon (hareket) safhasına geçilecektir. Bu safhada organize bir teşkilat kurulacak, broşürler ve beyanatlar dağıtılacağı gibi, duvar işaretleri ve ilanlarla harekete geçilecektir.

"ÜÇÜNCÜ SAFHA: REVOLÜSYON (İHTİLAL) SAFHASI: Aksiyon safhası tamamlanınca artık zemin hazırlanmış ve sinirler gerilmiştir. Tam bir ihtilal vasatı hasıl olmuştur." (sayfa: 103-104)

Evet, sinirler gerilmiş durumdadır ama DAS'ın da itiraf ettiği gibi Türkiye'de faşistlerin halkı ayaklandırmaları yani sivil ihtilal gerçekleştirmeleri mümkün değildir. Çünkü halk faşizmden nefret etmektedir. Ancak faşist bir kadroyla Türkeş iktidara gelebilecektir. Türkeş 1969'da Abdi İpekçi'nin sorularına verdiği cevaplarda bunu söylüyor:

"İPEKÇİ— Yani siz de seçim sonuçları itibariyle kısa vadede iktidara gelebilecek bir kadroya sahip olamadınız parlamentoda. Bu, sizde aynı ümitsizliği, yani parlamenter rejime, seçime karşı benzer bir ümitsizlik yaratıyor mu?

"TÜRKEŞ—27 Mayıs'ın birçok sahalarda başarısızlığının sebebi de böyle idealist reformcu sivil bir KADROYA sahip olamayışımız idi. Türk milletinin bünyesi icabı, Türk milletinin sosyal yönden gelişmesi, çabuk olmaz, hızlı olmaz. Evvela çok yavaş olur. Fakat zamanla KADROLAR teşekkül ettikçe birden bire hızlanır. O zaman da aklın alamayacağı kadar hızlanır... Ama KADROLAR teşekkül ettikçe hızlanacaktır ve birdenbire çok hızlanacaktır. O zaman zaten düşündüğümüz şeyler olacaktır.

.....

"İPEKÇİ— Efendim bir de tartışması çok yapılmış bir 'komandolar' meselesi vardı...

"TÜRKEŞ— Her parti onu yapıyor ve yapmak da istiyor. Yanlız onlar bu örgütlenmeyi yaparken sadece gençleri kendi siyasi, günlük siyasi amaçların bir hizmet vasıtası olarak kullanmayı düşünmüşlerdir. Bunun ilerisinde gençleri gelecek için daha kuvvetli, daha kültürlü ve daha uyanık ve MEMLEKET İDARESİNDE SORUMLULUKLARINI BAŞARIYLA YÜKLENECEK bir duruma getirmeyi düşünmemişlerdir." (TEMEL GÖRÜŞLER, sayfa: 373-374)

Aynı yıllarda, yani 1969'da İçişleri Bakanının raporunda (üstelik de zamanın içişleri bakanı AP'lidir) komando kamplarında yapılan silah talimleri anlatılmaktadır. Kampların Hitler'in SS kamplarının tıpkısı olduğu açıklanmaktadır. DAS da Mussolini'nin iktidara gelişinde gençlik örgütlerinin oynadığı rolü güzel anlatıyor:

"Mussolini, İtalya'da KARA GÖMLEKLİLER teşkilatını kurmuştu. İtalya tarihin en karanlık günlerinden birini yaşamakta idi. 1923'ten itibaren faaliyetlerine hız veren Mussolini bir-iki sene içinde bütün teşkilatını tamamladı. Ve Kara Gömlekliler teşkilatının başına geçerek hükümet merkezini bastı." (sayfa: 229)

Mussolini'nin, Hitler'in taklitçisi Başbuğ da gençleri bu amaçla kullanmıştır. Tarihte Hitler mi kaldı, Mussolini mi? İşte Türkeş'in Konya cunta toplantısının ardından düzenlediği BÜYÜK YÜRÜYÜŞ. Ankara duruyor yerinde ama DARBE PLANI FİYASKOYA UĞRADI.

Burada 1969'da DAS'ın yayınlandığı tarihte rapor hazırlayan zamanın içişleri bakanına ve durumdan haberi olan AP teşkilatına ve bugünün başbakanına sözümüz; Ankara duruyor ama Türkeş'de duruyor yerinde, hayalindeki DİNAMİK ANA STRATEJİ de. Biz DAS ile Türkeş'in görüşleri arasında farklılık olmadığını koyduk ortaya. Şimdi mesele Türkiye'yi, Türkiye'nin gençlerini kurtarmaya gelmiştir. Bu görev halkımıza ve sorumlulara düşüyor.

BİTTİ

HALKIN SESİ

GAZETEMİZİN SAHİBİ 45 MİLYON HALKTIR

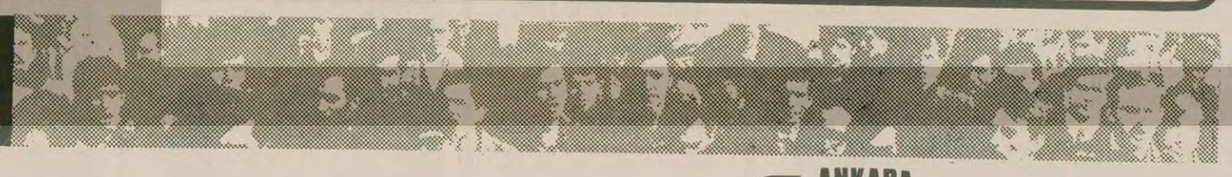

İSTANBUL

SENELERDİR YOLSUZ VE OKULSUZUZ

● Köyümüzde dört sene evvel kararlaştırılan yol için hiç bir çalışma yapılmadı

Trabzon'un Oraklı ilçesine bağlı Sulakyurt köyünün tüm köylülerinin en büyük sorunu olan yol ve okul için köyde imza kampanyasına giriştik.

Köyümüzde dört sene evvel kararlaştırılan yol için hiç bir çalışma yapılmadı. Aynı ilçeye bağlı köylerin yolların tümü yapılmıştır. Bizim köyün yolu hâlâ duruyor. Üstelik yolsuzluk nedeni ile okulumuzu da yaptıramadık. Köyün öğrencileri evlerde öğrenim görüyorlar.

Biz de Sürmene'ye bağlı bir köyde oturmaktayız. Yol için bize söz verdikleri halde yapmadılar. Bu nedenle gelecek olan elektrik direklerini sırtımızda taşıdık. Hükümetin ve Köy İşleri Bakanlığının bu konuda çalışmasını istiyoruz.

Dursun Cincil
İbrahim Yusufoğlu

İSTANBUL

Aydınlar ve namusluluk

Oğuz Kemal ÇAKMAK

Aydın sözcüğünden geniş bilgisi ve kültürü olan, belirli bir konuda yetkinleşmiş, bu yetkinliğini toplum yararına çıkar gözetmeden sunan kişiyi anlıyoruz.

Her şeyin ikili bir yapıya sahip olduğu gerçeği aydınlar için de geçerlidir. Örneğin Çetin Özek, Prof. Çelikbaş (Kitapsız profesör), Mizancı Murat, Nihat Erim, Mukbil Özyörük, Ayhan Önder, Vedat Nedim Tör, Şevket Süreyya . . . gibiler de "aydın kişi"lerdir. Ancak hiç kimse bunların yaptıklarını örnek almıyor.

Oysa Hasan Tahsinler, Tanilliler, Bedrettin Cömertler, Doğan Özler, Devrim Çelenkler örnek alınacak aydınlar olarak gösteriliyor hep. Örnek alınacak aydınlar olaylara bakış açılarıyla, aldıkları tavırla kendilerini gösteriyorlar. Böylelerine "namuslu aydın", "demokrat", "yurtsever", "toplumcu" diyoruz. Daha doğrusu onlar bu sıfatları hak ediyorlar.

Günümüzde bu sıfatları hak edebilmek için Sovyet sosyal-emperyalizmine, Kontrgerillaya sözün kısası her türlü zorbalık, baskı, işkence ve cinayete karşı çıkmak gerekiyor. Çünkü doğru olan hareket, insancı hareket bunu gerektiriyor.

Şimdilerde pek sesleri çıkmayan, kabuklarına çekilen aydınlarımıza örnek olması dileğiyle ünlü fizik bilgini Albert Einstein'i örnek gösterelim: İkinci emperyalist savaştan sonra Mc Carthy önderliğinde başlatılan anti-komünist kampanya uyarınca kurulan "Amerika'ya karşı çalışmaları araştırma komitesi"nin sorguya çektiği sanatçı ve aydınlardan bazıları ihanet edip, arkadaşlarını ele veriyor ve işbirliği yapıyordu: Elia Kazan, Arthur Miller, Gary Cooper vs.

Bazıları ise ABD Anayasasına soğındıklarını belirterek sorulara cevap vermiyordu.

Albert Einstein 12.6.1953 tarihli New York Times de bakın ne diyordu:

"Aydınlar azınlığı buna karşı ne yapmalıdır? Gandi'nin yolunu izlemek, onlarla işbirliği yapmak doğru olur kanısındayım. Tanıklık etmek için çağrılanlar, Komitenin önüne çıkmamalı, gerekirse cezaevine girmeyi, parasız kalmayı, ülkenin çıkarları uğruna kendi çıkarlarından olmayı göze almalıdırlar.

"Bunu yaparken Anayasaya sığınmamalı, onurlu bir yurttaşın böyle bir soruşturmaya katılamayacağını haykırmalıdırlar."

Türkiye halkı da, mahkemelerde Abdülhamit'i, Demirel'i öven aydınlar istemiyor.

Canlanın biraz beyler, canlanalım. Bu suskunluk, bu sözde tarafsızlık artık son bulmalıdır.

Unutmayalım ki zorbalıklara, haksızlıklara karşı çıkmayan aydın, dolaylı da olsa bu uygulamaları desteklemiş olur. Tüm aydınlara sesleniyorum: Görev başına!

ANKARA

Lağım kokusundan evimizde rahat nefes alamıyoruz

6 Ekim 1978 gününden bu yana Saime Kadın Hürel Mahallesinde halka ait lağımın patladığını Belediye Kanal Bakım yetkililerine telefonla en az yedi sekiz kez bildirdim. Pis suların mahalle halkının sağlığını ciddi şekilde tehlikeye sokabileceğini belirttiğim halde, maalesef ilgililerden bugüne kadar bir ses çıkmadı.

Biriken sularda küçük çocuklar bilinçsizce oynamaktadır. Ankara'nın kirli havasının yanı sıra bir de lağım kokusundan evlerimizde nefes alacak halimiz kalmadı.

Gazeteniz aracılığıyla yetkilileri uyarmanızı dilerim.

Fikri Uğur

BAYINDIRLIK BAKANLIĞI YAPI İŞLERİ GENEL MÜDÜRLÜĞÜNÜN

1— Mardin Nusaybin Gümrük Memur Lojmanları inşaatı 527 sayılı kanuna göre gelecek yıla sari olmak üzere 2490 sayılı kanun gereğince kapalı zarf usulü ile eksiltmeye konulmuştur.

2— İşin keşif bedeli 7.495.438.-TL.dır.

3—Eksiltme Mardin Bayındırlık Müdürlüğü İl İhale Komisyonunda 3.11.1978 Cuma günü saat 11.00 de yapılacaktır.

4— Eksiltme şartnameleri ve diğer evraklar Bayındırlık Müdürlüğünde görülebilir.

5— Eksiltmeye girebilmek için isteklilerin:

a) 238.614.- geçici teminat.

b) 1978 yılına ait ticaret odası belgesi

c) Müracaat dilekçeleriyle birlikte verecekleri (eksiltme) şartnamesinde belirtilen usulüne uygun hazırlanmış olan Teknik Personel beyannamesi kredi ve sermaye imkanlarını gösterir mali durum bildirgesi, plan ve techizat beyannamesiyle Bayındırlık Bakanlığından almış oldukları (C) grubundan bedeli kadar işin eksiltmesine girebileceklerini gösterir müteahhitlik karnesini ibraz etmek suretiyle Bayındırlık Müdürlüğünden alacakları yeterlik belgesini teklif mektuplarıyla birlikte koymaları lazımdır.

6—İstekliler teklif mektuplarını 3.11.1978 Cuma günü saat 10.00 kadar makbuz karşılığında İhale Komisyonu Başkanlığına vereceklerdir.

7— Yeterlik belgesi alınması için son müracaat tarihi 31.10.978 günü mesai saati sonuna kadardır.

8— Telgrafla müracaatlar ve postadaki vaki gecikmeler kabul edilmez.

Keyfiyet ilan olunur. (Basın: 25008—1290)

BULMACA

SOLDAN SAĞA: 1) Gölcük'le Yalova arasında Amerikan üssünün bulunduğu bir kasabamız. 2) Son aylarda Sovyetlere kafa tutmaya başlayan güney komşumuz bir Arap ülkesi - Yarıklar meydana gelmiş. 3) Ücret ve fiyatların artırılması - Kayseri'nin bir ilçesi. 4) Tersi apartmanlarda hizmet gören emekçi - Tersi ordunun kısaltılmışı. 5) Tersi boş inanç - eski dilde yılan. 6) Yırtıcı kuş - uzaklık işareti. 7) Tersi merasimlerde kullanılan çalgı takımı - amaç. 8) Akis - ced. 9) Bir kumar aleti - Bugünden bir gün önce. 10) Tersi bir göz rengi - Kamboçya'nın meşhur kutsal tapınağı. 11) Uzakdoğu'da ABD emperyalizmini alt ettikten sonra, sosyal - emperyalistlerin desteğindeki Vietnam'a karşı bağımsızlık için savaşan sosyalist bir ülke.

YUKARIDAN AŞAĞIYA: 1) İstanbul'da bir semt. 2) Alışverişte üretici ile tüketici arasında kazanç sağlayan asalak zümre - Bir Alman kadın ismi. 3) Tersi Osmanlı İmparatorluğunda bir toprak sistemi - Tersi lanetlenmiş. 4) Beyaz - Genaललere eskiden verilen isim. 5) Eski dilde tıp ilmi. 6) Geçenlerde konuşması hadiselere sebep olan bir kadın senatörümüzün soyadı - tok değil. 7) Tabi - Sovyet devriminin ünlü sarayı. 8) Yıldız - Soru edatı - Tersi beyaz. 9) 12 Mart'ta öldürülen İsrail Başkonsolosu - Bir süredir grevde bulunan Hayat Mecmuası işyerininin soyadı. 10) Karadeniz kıyısında yaşayan halkımıza verilen ad - Milli Kurtuluş savaşımızın önderi. 11) Yiğit, korkusuz.

DÜNKÜ BULMACANIN ÇÖZÜMÜ

	1	2	3	4	5	6	7	8	9	10	11
1	H	U	A	G	U	O	F	E	N	G	■
2	A	L	■	A	S	M	A	■	S	O	L
3	S	U	R	■	■	■	R	E	■	L	A
4	I	■	A	D	E	■	E	S	E	F	■
5	R	E	S	A	T	■	■	A	T	■	T
6	A	■	A	M	S	A	■	R	O	M	A
7	L	R	■	■	S	■	E	S	E	R	■
8	T	I	S	A	K	■	O	T	■	S	■
9	I	T	R	A	M	■	T	■	K	A	R
10	■	■	A	■	S	O	■	O	F	■	■
11	O	S	M	A	N	■	O	T	E	L	■

4 KALEM CONTİNUOUS FORM BASTIRILACAKTIR

Şartnamesi, bedelsiz olarak aşağıda adreslerden alınabilir.

1- KARABÜK'TE: Demir ve Çelik Fabrikaları Müessesesi Tedarik ve İkmal Müdürlüğümüz.

2- İSTANBUL'DA: Sirkeci, Yalıköşkü Cad. Yalıköşkü Han Kat: 4-5'deki Mümessilliğimiz.

3- ANKARA'DA: Kavaklıdere, Tunus Cad. No:63 deki Mümessilliğimiz.

İSTEKLİLERİN Şartnamemiz esaslarına göre hazırlayacakları kapalı teklif mektuplarını, geçici teminatlarıyla birlikte engeç 1 Kasım 1978 Çarşamba günü saat 14.00'e kadar Karabük'teki Müessesemiz Haberleşme ve Arşiv Müdürlüğünde bulundurmaları ilan olunur.

(Basın: 25949—1292)

Kamboçya Dışişleri Bakanı Ieng Sary

KAMBOÇYA DIŞİŞLERİ BAKANI İENG SARY:

"Saldırgan Vietnam'la anlaşma yapamayız"

DIŞ HABERLER SERVİSİ

Güney Doğu Asya ülkelerinde gezisini sürdüren Demokratik Kamboçya Dışişleri Bakanı Ieng Sary, Endonezya başkenti Cakarta'da verdiği demeçte, Vietnam'la bir anlaşma yapmanın mümkün olmadığını söyledi.

Vietnam'ın halen Kamboçya toprakları içinde halka karşı saldırılarını sürdürdüğünü açıklayan Sary, sınır konusundaki anlaşmazlıkları gidermek için görüşme yapmanın da olanak dışı haline geldiğini belirtti.

Demokratik Kamboçya Dışişleri Bakanı son olarak Filipin yönetimi ile yaptığı görüşmeden sonra, "Güney Doğu Asya'da istikrarı temin etmek ve barışı korumak için süper devletlerin kışkırtıcı ve bölücü çabalarına karşı çıkılması" maddesini içeren bir ortak bildiri yayınlamıştı.

VİETNAM YALAN PROPAGANDASINA DEVAM EDİYOR

Öte yandan Hanoi radyosu bir süredir Kamboçya halkına karşı başlattığı psikolojik savaşı sürdürüyor. Kamboçya'da halkın Komünist Partisine karşı ayaklanmaya geçtiğini iddia eden Vietnam yönetimi, dün yaptığı açıklamada son 50 gün içinde 956 Kamboçya askerinin katledildiğini ve üç Kamboçya gemisinin batırıldığını itiraf etti.

Sovyetler Birliği tarafından maddi ve manevi olarak desteklenen Hanoi hükümeti ve Moskova yanlısı çeşitli basın organları, Vietnam birliklerinin Kamboçya başkenti Pnom Pen'i ele geçirmek amacıyla "son saldırıya" hazırlandığını iddia ediyorlar.

Öte yandan, Pnom Pen'den gelen haberlere göre, Kamboçya halkı ve ordusu saldırgana karşı yurdunu savunmak için önlemlerini artırıyor.

Savaş tehlikesine yeniden dikkat çeken Deng Siao-ping:

"Japonya'nın ABD ile aynı pakt içinde oluşunu anlayışla karşılıyoruz"

Çin ile Japonya arasında imzalanan Dostluk ve Barış Anlaşması belgeleri teati edildikten sonra bir konuşma yapan Çin Halk Cumhuriyeti Başbakan Yardımcısı Deng Siao-ping, "Japonya'nın ABD ile aynı askeri pakta üye oluşunun ve savunmasını güçlendirme gereksiniminin Çin tarafından anlayışla karşılandığını" söyledi. Japon Başbakanı Takeo Fukudo ile 1,5 saat süren bir görüşme yapan Deng Siao-ping, iki ülke arasındaki işbirliğinin güçlendirilmesinden yana olduğunu belirtti. Rusya ile Amerika arasında uzun dönemde barış olamayacağını söyleyen Çin Başbakan Yardımcısı, "Detant'tan silahsızlanmaktan sözetmek gerçeklerle uyuşmuyor, Gerçekte bir savaş tehlikesi vardır. Buna karşı hazırlıklı olmalıyız" dedi. Başkent Tokyo'daki Önemli sanayi merkezlerinde de bir inceleme gezisi yapan Deng Siao-ping daha sonra Japon imparatoru tarafından kabul edildi. Siyasal gözlemciler, Çin Başbakan Yardımcısının Japonya ziyaretinin iki ülke arasındaki ilişkileri olumlu yönde ve büyük ölçüde etkilediğini belirtiyorlar.

"Barre Planına hayır! İşte milyonlarca Fransız emekçisinin şiarı

FRANSA'DA GREV DALGASI ÇEŞİTLİ İŞ KOLLARINA YAYILDI

PARİS (ÖZEL)

Fransa'da hayat pahalılığına ve işsizliğe karşı muhalefet giderek gelişen grevlere ve direnişlere dönüşüyor. 12-19 Mart seçimlerinden galip çıkan Gibcard-Barre iktidarının özellikle işsizlik sorununa çare bulamaması geniş tepkilere yol açtı.

24 Ekim günü başlayan radyo ve televizyon çalışanlarının grevi, daha önce başlamış olan temizlik işçilerinin ve liman işçilerinin greviyle birlikte ülke çapında geniş bir muhalefet dalgası yarattı. Bu arada Paris metrosu yatmanları ve temizlik işçilerinin de çalışma koşullarını protesto etmek amacıyla yakında greve gidecekleri bildiriliyor.

Fransan'nın en büyük limanı olan Fos Sur Mer'de 20'den fazla şilebin hareket edemediği, Bordeaux, ve Nice'de de bütün yükleme ve boşaltma işlemlerinin durdurulduğu gelen haberler arasında.

Bir hafta önce Bağımsız Polis Sendikasının Paris'te yaptığı gösteri yürüyüşünden sonra, bütün polis sendikalarının grev kararı alması bekleniyor.

Fransa'da yaygınlaşan grev hareketlerinin genel olarak işçilerin kendiliğinden gelişen bir tepkisi olduğu belirtiliyor. "Avrupa Komünisti" Fransız "Komünist" Partisine bağlı olan CGT (genel İş Kongederasyonu) sendikasının yönetiminin bir çok yerde bu grev hareketlerine karşı çıktığı, ancak grevci işçilerin sert tepkisiyle karşılaştığı bildiriliyor.

SIMERINI GAZETESINE BIR DEMEÇ VEREN ÇIN'IN LEFKOŞE BÜYÜKELÇESI:

"Rusya, Kıbrıs'ın iç işlerine karışmak için uluslararası konferans toplanmasını istiyor"

● "Kıbrıs sorunun büyümesi, iki süper devletin rekabetinden kaynaklanıyor"

DIŞ HABERLER SERVİSİ

Kıbrıs Rum kesiminde yayınlanan "Simerini" gazetesi, Çin'in Kıbrıs konusundaki görüşlerine yer verdi. Gazete Kıbrıs'taki Çin elçisi Şao Şi'nin demecini yayınladı.

Şao Şi demecinde özetle şöyle dedi:

"Sovyetler Birliği, Eski Çarların rüyası olan Akdeniz'e inmeyi ve Kıbrıs'ın içişlerine karışmayı meşrulaştırmak için bir uluslararası konferans toplanması için çalışmaktadır.

"Kıbrıs sorununun büyümesi ve gelişmesi, iki süper devletin, bölgedeki rekabetinin sonucu olarak, Kıbrıs'ın iç işlerine karışmasından meydana gelmektedir. Çin bu tür müdahalelere karşıdır. Çin, iki toplumun, eşitlik ilkesi çerçevesinde, toplumlararası görüşmelerle, sorunlarını etraflı bir şekilde çözerek adil ve makul bir anlaşmaya varacaklarına inanmaktadır. Sorunun çözümü, toplumların eşit statüsü ve karşılıklı anlayışla olabilir. Her iki toplum da, iki süper devletin yayılma tehdidi altındadır. En büyük engel de burada yatmaktadır."

Orta Doğu'da yeni gelişmeler

Sudan Devlet Başkanı Cafer El Numeyri geçmini de Arapların birliğini desteklemişti. Numeyri 22 Ekim 1969'da yapılan 5. Arap zirvesinde açıs konuşmasını yapıyor.

Numeyri: "Bağdat zirvesine katılabiliriz"

● Numeyri: "Ancak, zirveye önceden hazırlanmış karar tasarıları getirilmemelidir"
● Mısır: "Barış planında bazı temel değişiklikler yapılmalıdır"
● Mısır: "ABD barış planı ile Filistin sorununun çözümündeki bağlantıyı açıklığa kavuşturmalıdır"
● İsrail kabinesi olağanüstü toplanarak son gelişmeleri inceliyor
● Sina'daki BM Barış Gücünün görev süresi uzatıldı

HARTUM KAHİRE (AA)

Sudan Devlet Başkanı Cafer Numeyri, Irak'ın, Arap ülkeleri arasında bir zirve toplanması yolundaki önerisini olumlu karşıladıklarını, ancak önceden hazırlanmış karar tasarıları getirilmemesi koşuluyla, zirveye katılacaklarını söyledi.

Numeyri Hartum'da yayınlanan "El Ayam" gazetesine verdiği demeçte, zirvenin başarılı olabilmesi için daha önce bir dışişleri bakanları toplantısı yapılması ve zirvenin gündeminin tespit edilmesi gerektiğini söyledi.

Numeyri ayrıca, daha önce Lübnan'daki Arap Barış gücündeki kuvvetlerini çekeceklerini, ancak bu ülkenin acil ihtiyaçlarından dolayı, Barış Gücündeki görevlerini sürdüreceklerini belirtti.

Bu arada Ürdün ve Suudi Arabistan, Mısır katılmasa da Bağdat zirvesinin yapılması gerektiğini bildirdiler.

MISIR: PLANDA DEĞİŞİKLİK GEREK

Mısır-İsrail görüşmelerinden sonra Mısır, Barış Planının bazı noktalarında temel değişikliklerin yapılması gerektiğini belirtti. Başbakan Mustafa Halil, Batı Şeria ve Gazze'ye ilişkin bazı teknik sorunlar üzerinde durulduğunu söyledi. Halil ayrıca ABD'den barış anlaşması ile, Filistin sorununun çözümündeki ilerleme arasındaki bağlantının açıklığa kavuşturulmasını da istedi.

Mustafa Halil, anlaşmaya hangi noktadan karşı çıktıklarını açıklamadı, fakat bunun anlaşma metnine ve teknik konulara ilişkin olduğunu söyledi.

"El Ahram" gazetesi de, anlaşmada yapılacak değişikliklerin Enver Sedat tarafından istendiğini ve Sedat'ın bu değişiklikleri "temel" değişiklikler olarak nitelediğini haber verdi.

Bu arada Enver Sedat, Mısır-İsrail barış anlaşması taslağını, bazı noktalarının yeniden incelenmesi için Washington'a gönderdi. Taslak, Mısır-İsrail heyetleri tarafından tartışıldıktan sonra Kahire'ye geri gönderilecek.

Öte yandan Sedat'ın basın sözcüsü Saad Nasır, barış anlaşmasının imzalanabilmesi için bazı ek anlaşmaların gerekebileceğini belirtti. Nasır ayrıca, Hükümetin tutumu hakkında, Washington'daki Mısır heyetine bilgi iletildiğini söyledi.

İSRAİL KABİNESİ OLAĞANÜSTÜ TOPLANDI

İsrail Bakanlar Kurulu ABD'nin barış planını, Mısır'ın bu plana olan itirazları görüşmek üzere olağanüstü toplandı. Dışişleri Bakanı Moşe Dayan ve Savunma Bakanı Ezer Weizman'ın Kabineye sunacağı söz konusu planın yoğun tartışmalara neden olabileceği ve kararın bugüne kalabileceği belirtildi.

Kabine içindeki aşırı sağcı bakanların barış planına karşı çıkabileceği söyleniyor.

SAUNDERS'İN ORTA DOĞU GEZİSİ

Orta Doğu sorunları ile ilgili ABD Dışişleri Bakanı Yardımcısı Harold Saunders, Amman ve Riyad'dan sonra İsrail'e yaptığı 4 günlük ziyareti tamamlayarak İsrail'den ayrıldı.

Saunders geçen hafta İsrail'in işgali altındaki Batı Şeria ve Gazze'de Araplarla görüştü. Saunders'le görüşen Filistinliler, Filistin halkının tek meşru temsilcisinin Filistin Kurtuluş Örgütü olduğunu söylediler.

BM GÜVENLİK KONSEYİNİN KARARI

BM Güvenlik Konseyi, Sina'daki BM Barış Gücünün görev süresini 9 ay daha uzattı. Karar muhalefetsiz, 12 oyla alındı. Sovyetler Birliği sürenin 6 ay olmasını istedi. Ancak süre 9 ay olarak belirlenince, oylamada çekimser kaldı. Çin oy kullanmadı. Böylece BM Barış Gücü, Mısır-İsrail barış görüşmeleri süresince bölgede kalacak.

GAHANİ: ARAP BİRLİĞİNDEN YANAYIZ

Öte yandan Yemen Arap Cumhuriyeti (Kuzey Yemen) Başbakanı Abdülaziz Abdul Gahani, Somali'de verdiği demeçte, "Arap ülkeleri arasında birlik gerçekleştirilmezse, Arap sorunu çözülemez. Biz Arap birliği için olan her hareketi destekleyeceğiz" dedi.

The Economist

«Sovyet savaş gemileri Türkiye'yi ziyaret edecek»

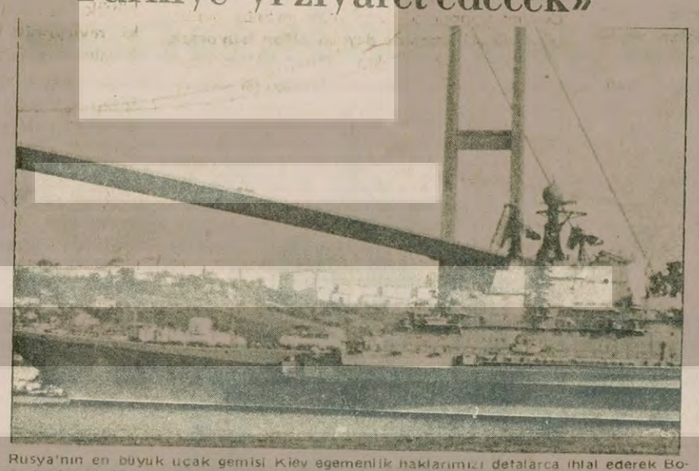

Rusya'nın en büyük uçak gemisi Kiev egemenlik haklarımızı detalarca ihlal ederek Boğazlardan geçti.

"SOVYETLER TÜRKİYE'DEN LİMAN KOLAYLIKLARI SAĞLAMAYA ÇALIŞACAK"

DIŞ HABERLER SERVİSİ

"Economist" dergisinin son sayısında, Sovyetler Birliği'nin Ege denizindeki donanması ve Sovyet savaş gemilerinin Türkiye'yi ziyareti üzerine bir yorum yayınlandı.

Yorumda Türkiye ile Sovyetler Birliği'nin kısa geçmişteki ilişkileri de ele alınıyor. Sovyet Genelkurmay Başkanının geçtiğimiz baharda, aniden Türkiye'ye geldiği; Ecevit'in ise geçtiğimiz Haziran'da Sovyetler Birliği'ni ziyaret ettiği, bir siyasi belge imzalayarak Türk-Sovyet işbirliğinin gelecekteki durumunu geniş çizgilerle saptadığı belirtiliyor.

SOVYET BASKISI

Yorumda Ecevit'in, Sovyet donanmasının Türkiye'yi ziyaretine razı olduğu söyleniyor. Yorum şöyle devam ediyor:

"Sovyet baskısı sonucunda Başbakan Bülent Ecevit, Sovyet donanmasının Türkiye kıyılarına yakın gelecekte bir iyi niyet ziyareti yapmasına razı oldu.

"Bu, Türk hükümeti tarafından siyasi içeriği olmayan törensel bir olay olarak gösterilecektir. Ne var ki böylece, Sovyet hükümeti yıllardır ısrarla talep ettiği bir ziyareti gerçekleştirmiş olacaktır.

"Bu yılın başında bir Türk gazetesi, Sovyet donanmasının ziyaretinin düşünülmekte olduğunu açıkladığı zaman, Ecevit hükümetine yakın bazı çevreler bunu şiddetle yalanladılar. Şimdi anlaşılıyor ki, bu açıklamada gerçek payı varmış."

BATI TEDİRGİN

"Batılı savunma uzmanları, genellikle, bu ziyaretten tedirginler. Söz konusu yetkililer, Rusların bu fırsatı iyi değerlendirip, kendi savaş gemileri için sürekli olarak bir takım kolaylıklar sağlamaya çalışacaklarından korkuyorlar. (Bunların başında, yakıt ikmali, demiratma kolaylığı, limanlardan yararlanma kolaylığı, taşe ikmali gibi istekler gelmektedir.)

"Bu davranışlar, Rusların bu gibi durumlarda, alışılagelmiş davranışlarıdır. Ayrıca Sovyet donanmasının Ege Bölgesindeki İzmir NATO deniz üssüne girip girmeyeceği sorusu da zihinleri kurcalamaktadır. Kuşkusuz Ruslar, Türkiye'nin en stratejik limanı olan İzmir Limanını ziyaret etmek isteyeceklerdir. Ancak NATO gemileriyle yan yana demirleye bilmeleri pek mümkün değil."

MUHALEFET LİDERLERİNDEN Dr. SEYYİT CEVAT

"İran'da silahlı ayaklanma olabilir"

● "Son çarpışmalarda 3 bin kişi öldü"
● Rusya, İran'ın içişlerine karışmamış
● FKÖ: "İran halkını destekliyoruz"

TAHRAN

İran'da yakında silahlı bir halk ayaklanmasının beklendiği, Şah rejimine karşı mücadele verenlerin silahlanmaya başladığı söyleniyor. Sıkıyönetimden sonra İran'dan kaçmak ve ABD'ye sığınmak zorunda kalan İran'lı muhalefet liderlerinden Dr. Seyyid Cevat'ın, bir ABD gazetesine verdiği demeçte Şah'a karşı ayaklananların sadece dini liderler ve müritleri değil, halkın bütün kesimlerini temsil eden kişiler olduğunuda kaydetti.

SON ÇARPIŞMALARDA 3000 KİŞİ ÖLDÜ

Dr. Cevat yaptığı açıklamada, son olaylarda 3 binden fazla insanın öldüğünü, bunlar arasında kadın ve çocukların sayısının kabarık olduğunu da bildirdi. Olaylar sırasında gösterilerin ön saflarında yer alan kadın ve çocuklara, İran polisi acımasızca ateş açmıştı.

Bu arada 30 kişinin öldüğü Hamedan olaylarından sonra, ülkedeki gerginliğin ve olayların artarak sürdüğü bildirildi.

Öte yandan Paris'te bulunan muhalefet lideri Ayetullah Homeyni ile bir görüşme yapan Ulusal Cephe yöneticileri, Homeyni'nin kendileriyle işbirliği yapmasını istediler.

RUSYA İRAN'DAKİ OLAYLARA KARIŞMAMIŞ

Bu arada bir açıklama yapan Sovyet resmi TASS Ajansı, CIA Başkanı Stanfield Turner'in iddia ettiğinin tersine, Sovyetlerin İran olaylarına hiçbir şekilde karışmadığını öne sürdü. TASS, bu yoldaki söylentilerin İran'la Rusya arasındaki "iyi komşuluk ilişkilerini" bozmayı amaçladığını iddia etti.

Bilindiği gibi İran'daki Moskova yanlısı Tudeh Partisinin İran halk hareketi içine sızmayı başaramaması üzerine, Moskova hükümeti İran halkının mücadelesini gerici diye karalayan ve Şah'ın halka yaptığı terörü üstü kapalı biçimde destekleyen bir tutum içine girmişti.

Öte yandan Fransız "Le Figaro" gazetesine bir demeç veren Şah Pehlevi, bir yarar sağlayacağına inanmadığı için tahttan avrılmayacağını açıkladı. Halkın, kendisinin iyi niyetli çabalarını anlamadığını öne süren Şah, halkın çok şey istediğini de iddia etti. "Bugün halkın özgürlüğü vardır, bu karışıklıklar olmasaydı yine olacaktı, önlerine koyduğum bilençonun onları bir parça düşündürmesi gerekir" diyen Şah oğlu Prens Rıza'nın yeteri kadar yetişmediğini, tahtı terketmemekte kesin olarak kararlı olduğunu söyledi.

FKÖ; İRAN HALKINI DESTEKLİYORUZ

Filistin Kurtuluş Örgütü'nün üst düzeydeki bir yetkilisi İran halkının Şah rejimine karşı sürdürdüğü mücadeleyi Şah tahttan uzaklaşıncaya kadar destekleyeceğini açıkladı.

Bu arada Beyrut'ta düzenlenen "İranla Dayanışma Gecesi"nde konuşan İranlı bir Şii lider Eylül ayı içinde İran'da 6 bin kişinin öldürüldüğünü, onbinlerce kişinin de tutuklandığını açıkladı.

VANCE-GROMİKO GÖRÜŞMELERİNE RAĞMEN

SALT-2 üzerine anlaşma sağlanamadı

DIŞ HABERLER SERVİSİ

Stratejik Silahların Sınırlandırılması amacıyla Moskova'da sürdürülen görüşmelerin bir anlaşmaya varılmadan yarıda kesildiği bildirildi. ABD Dışişleri Bakanı Cyrus Vance ile Sovyetler Birliği Dışişleri Bakanı Andrei Gromiko arasında iki gün süren görüşmelerden sonra yapılan açıklamada ele alınan konuların oldukça karmaşık olduğu belirtildi. Gromiko, görüşmeler sırasında ortaya çıkan engeller üzerinde dururken, Vance daha "iyimser" olduğunu söyledi.

Amerika'nın Sesi Radyosu konu ile ilgili yaptığı yorumda, SALT 2 anlaşmasının imzalanması için görüşmelerin daha uzun zaman sürdürülmesi gerektiğini söyledi.

Bilindiği gibi 1972 yılında imzalanan SALT 1 anlaşmaları, geçtiğimiz yılın Ekim ayında süresini doldurmuştu.

ETİBANK GENEL MÜDÜRLÜĞÜNDEN

(Bir adet arazöz satın alınacaktır)

1) Ödemiş - Halıköy Maden İşletmeleri Müessesemiz için standard teçhizatlı komple bir adet arazöz satın alınacaktır.

2) Bu ihaleye ait teknik şartname Ankara'da Etibank Genel Müdürlüğü Satınalma Dairesi Başkanlığından,

İzmir'de Halit Ziya Bulvarı No: 1/4 İzmir İrtibat Bürosu Müdürlüğünden,

İstanbul'da Beyoğlu Meşrutiyet Cad. Asmalımescit 241 İstanbul Alım Satım Şubesi Müdürlüğünden bedelsiz temin edilebilir.

3) İştirakçiler kapalı zarf teklif mektuplarını en geç 7 Kasım 1978 Salı günü saat 12.00'ye kadar ETİBANK GENEL MÜDÜRLÜĞÜ Genel Evrak Servisine vermiş olacaklardır.

4) Postada vaki gecikmeler dikkate alınamaz.

5) Bankamız 2490 sayılı kanuna tabi değildir.

(Basın: 26097 - 1293)

DEVLET ORMAN KERESTE FABRİKASI MÜDÜRLÜĞÜNDEN
DEVREK-ZONGULDAK

Fabrikamız anbarında mevcut 11 parti halinde 484,516 M3 çam kereste, 1 parti halinde 17,554 M3 Göknar kereste, 108 parti halinde 4328,227 M3 kayın kereste, 6 parti halinde 223,882 M3 meşe kereste, 5 parti halinde 200 Ster fırınlı ıskarta kayın parça, 11 parti halinde 11151,28 M2 kayın parke ile 2 parti halinde 1286,15 M2 meşe parkelerin 6/11/1978 tarihinde %25 i peşin %75i 6 ay vadeli müddetsiz ve limitli banka mektup karşılığı satılacaktır.

Satış 6/11/1978 tarihine rastlayan Pazartesi günü saat 14.00 de fabrikamız ihale salonunda komisyon huzurunda yapılacaktır.

Satış şartnamesi ve müf.edatlı listeler ORÜS. Genel Müdürlüğünde, Ankara, İstanbul, Eskişehir, Bursa ve Kayseri Ticaret Odaları Başkanlığında, civar işletme ve fabrika müdürlükleriyle fabrikamız müdürlüğünde görülebilir.

Taliplilerin belirli gün ve saatte almak istedikleri partilerin geçici teminatlarını satış saatinden önce fabrikamız veznesine yatırarak teminat makbuzları ile birlikte komisyonumuza müracaatları ilan olunur. (Basın: 26313 - 1296)

DİYARBAKIR VALİLİĞİNDEN

İlkokulların ihtiyacı olan 65 Ton Kuru Meşe odunu Kapalı Zarf usulü ile satın alınacaktır.

Muhammen Bedeli 117.000.00 Lira olup, Geçici Teminatı 7.100.00 Liradır.

İhalesi 8.11.1978 Çarşamba günü saat 11.00 de Valilik Makamında yapılacaktır.

Şartname Daimi Encümen Kaleminde görülebilinir. İsteklilerin Belirli gün saat 10.00'na kadar Teminat makbuzu veya Banka Teminat mektubu ile 1978 Yılına ait Ticaret Odası Belgesini havi usulüne göre hazırlayacakları Kapalı Zarflarını makbuz mukabilinde Komisyona vermeleri gerekir. İlan olunur.

(Basın: 25911—1291)

İLAN
İğdır Belediye Başkanlığından

1- Belediyeye ait 124 Murat Taksi için Komple bir adet Kupa 2490 sayılı kanunun 31 nci maddesi gereğince kapalı zarf usulü ile alınacaktır.

2- Kupaya tahmin olunan muhammen bedel 60000 Lira olup geçici teminatı 4250 liradır.

3- Eksiltme 10.11.1978 Cuma günü saat 15.00 de Belediye Encümen huzurunda yapılacaktır. Buna dair şartname mesai saatler içinde belediyede görülebilir.

4- Eksitmeye iştirak edecekler kapalı zarflarını ihale saatından bir saat evvelinden belediye Başkanına vermiş olacaklardır. Postada gecikmeler ve Telle müracaat kabul olunmaz.

(Basın 26346-1298)

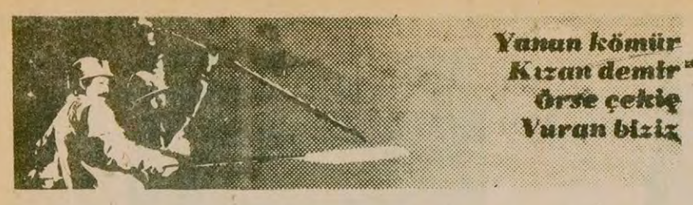

DİSK'in tek tip tüzük çalışmaları sürüyor

● DİSK, Maden-İş, ASİS, Petkim-İş, Yeraltı Maden-İs, Genel-İs ve Sosval-İs temsilcilerinden oluşan komisyon taslağı hazırladı ● Taslak DİSK Yönetim Kurulunda görüşüldükten sonra kesin şeklini alacak

ANKARA(ANKA)

DİSK'in konfederasyona bağlı tüm sendikalarda uygulayacağı tek tip tüzüğün taslak hazırlığı çalışmaları devam ediyor. Öğrenildiğine göre hazırlık çalışmaları süren taslak, önümüzdeki günlerde önce, her sendikadan bir yürütme kurulu üyesinin katılmasıyla yapılacak toplantıda, daha sonra da DİSK Yönetim Kurulanda görüşüldükten sonra kesin şeklini alacak.

Bilindiği gibi DİSK'in geçen Ağustos ayında Ören'de yaptığı "Yürütme Kurulları Toplantısı"nda, DİSK'e bağlı sendikalarda tek tip tüzük uygulanması için, çalışmaların kısa sürede sonuçlandırılması kararı alınmıştı. Ören toplantısından sonra DİSK Yürütme Kurulu, tek tip tüzük konusunda kendisine bağlı tüm sendikaların yazılı önerilerini almıştı. Bu önerilerden kaynaklanarak hazırlanan taslak, Yönetim Kurulunun Ağustosun son haftasında yapılan toplantısında görüşülmüştü.

Daha sonra DİSK Yürütme Kurulu üyelerinden Tuncer Kocamanoğlu'nun başkanlığında ve her sendikadan bir yürütme Kurulu üyesinin katıldığı toplantılarla, tek tip tüzüğün son şeklini alması için çalışmalara devam edildi.

Eylül ayının son haftasında yapılan toplantıda ise, sendikaların bir kez daha yazılı görüşlerinin alınması ve bu görüşlerin ışığında taslağın şekillendirilmesi çalışmalarını yapacak bir komisyonun kurulması için karara varıldı.

DİSK, Maden-İş, ASİS, Petkim-İş, Yeraltı Maden-İş, Genel-İş ve Sosyal-İş temsilcilerinden oluşan komisyon ise, çalışmalarını üç gün içinde tamamlayarak, tek tip tüzük taslağını hazırladı. Bu taslak önümüzdeki günlerde önce, her sendikadan bir Yürütme Kurulu üyesinin katılmasıyla yapılacak toplantıda, daha sonra da DİSK Yönetim Kurulunda görüşüldükten sonra kesin şeklini alacak.

Türk-İş' in basınla ilişkiler semineri dün başladı

● Seminerde konuşan Kaya Özdemir, "Toplumsal Anlaşma"nın özel kesime de empoze edilmesini istedi

İSTANBUL (AA)

Türkiye İşçi Sendikaları Konfederasyonu Türk-İş tarafından düzenlenen "Konfederasyon ve Sendikaların Basınla İlişkiler" adlı seminer dün İstanbul'da başladı.

Türk-İş'e bağlı sendika temsilcileri ve yöneticilerinin katıldığı seminerin açılış konuşmasını, Türk-İş Genel Eğitim Sekreteri Kaya Özdemir yaptı.

Kaya Özdemir, konuşmasında demokrasinin başlıca unsurlarmdan olan basın ve sendikalar arasında bir koordinenin kurulması gereğine inandığını söyledi.

Türk-İş'in 24 ilkesi gereğince sosyal demokrasiye bağlı olduğunu kaydeden Kaya Özdemir, toplumsal anlaşmaya da değinerek şöyle dedi.

"Toplumsal Anlaşma işçi sınıfının yararına olmuştur. Ancak bu anlaşmadan hareketle grev hakkının elden alınması yoluna gidilmemelidir. Toplumsal Anlaşma ile kamu kesiminde çalışan işçiler birçok sosyal hakka kavuşmuştur. Bu anlaşmanın, özel kesimde çalışanlara da empoze edilmesi gereklidir."

Daha sonra konuşan Türk-İş birinci bölge temsilcisi İsmail Topkar ise Türk-İş basın merkezi ile bölge temsilcilikleri arasındaki koordinasyonun geliştirilmesi için gerekli önlemlerin alınmasını istedi.

Seminerin dünkü oturumunda söz alan Türk-İş Basın ve Halkla İlişkiler Müdürü Ural Yamaç, bundan böyle Türk-İş'in bir yayın organı olacağını böylece bölg temsilcilikleri ve basınla iyi ilişkiler kurulacağını açıkladı.

Petkim-İş işvereni suçladı

"Soda Sanayinde grev kırıcılara ödül veriliyor"

KAMİL CÖMERT BİLDİRİYOR

Mersin Soda Sanayinde ikibuçuk ay önce başlatılan grev sürdürülüyor. Petkim-İş Sendikası Mersin Şube Başkanı Oktay Erbakan grev kırıcılarının işveren tarafından ödüllendirildiğini açıklayarak, konu ile ilgili bir basın bildirisi dağıttı. Erbakan bildirisinde şu görüşlere yer verdi:

"Soda Sanayinde hafiye gibi dışarıda çalışan müdür ile, sendikalı mühendislerin evlerini basan, tehdit eden şeflerin, bu günlerde yurt dışına gönderildiğini ve tatile gideceklerini öğrendik. Teknik görüşmeler yapılıyor diye yurt dışına gönderilen bu işveren yanlısı saldırganların yurt dışında görüşme yapacak hiç bir yetenekleri yoktur. Bu kişilerin ne dil bilgileri, ne de teknik bilgileri vardır. Hal böyle iken bu güne kadar tevziatla ilgili hiç bir çalışmaya katılmayan, bu konuda hiç bir bilgisi olmayan, bazı kişilerin yurt dışına gönderilmesi [illegible] dayanmak [illegible]

İbrahim Bodur 500 milyon da dökse, gerçekler gizlenemez!

(Üstte) Çan Seramik işçileri toplantı sırasında
Altta: Çimse İş binasında konuşma yapan Akif Keskin

Çan Seramik işçileri

"İbrahim Bodur'u dize getireceğiz"

● Çimse-İş Genel Başkanı Akif Keskin: "Çanakkale Seramik Fabrikalarında 21 yıldır sürdürülen insanlık dışı yaşama koşulları son bulacaktır"

Büyük basın buna neder?

✱ İbrahim Bodur, "Ben bu işe 500 milyon ayırdım. Büyük gazeteler aleyhimde yazamaz. Reklam vermem. Hepsini bağladım" diyor

●

✱ Büyük gazetelerde Çanakkale Seramik'teki yoğun işçi çıkarmaları ile ilgili hiç bir haber çıkmaması ilgi çekiyor

ÇAN (ÖZEL)

Çan'da kurulu İbrahim Bodur'a ait Çanakkale Seramik Fabrikası işçilerinin, patronun baskılarına karşı ve atılan işçi arkadaşlarının geri alınması için verdikleri mücadele sürüyor.

Çimse-İş Sendikasının öncülüğünde sürdürülen örgütlenmenin etkinliğinden çekinen patron, 21 yıldır işçiler üzerinde kurduğu saltanatını devam ettirmek için her geçen gün baskılarını daha da yoğunlaştırıyor.

İşçiler, patronun bütün baskı ve tehditlerine rağmen geçtiğimiz günlerde, Çan'da bir toplantı yaparak bilinçlenme, mücadele ve dayanışmanın tarihi bir gününü yaşadılar. Toplantıda konuşan Çimse-İş Çan Şubesi Başkanı Erol Türker

"Alınterimizin ve el emeğimizin karşılığını alarak insanca yaşamak istiyorsak birbirimize kenetlenmeliyiz. Demokratik sendikal örgütlenmemizin karşısınadikilen ibrahim Bodur'u dize getireceğiz" dedi.

Toplantıda Kartal Çimse-İş Şube Başkanı Hüseyin Doğan ile Balıkesir Şube Başkanı Ayhan Zeybekli yaptıkları konuşmalarda 40 bin Çimse-İş üyesiyle birlikte sonuna kadar Çan işçilerinin yanında olacaklarını söylediler.

Toplantıda konuşan Çimse-İş Sendikası Başkanı Akif Keskin ise, şunları söyledi:

"Çan işçilerinin demokratik örgütlenme ve sendikal mücadele bilinci içinde hareket ettiklerini ve bunun en güzel örneğini burada verdiklerini görüyorum.

Çimse-İş Sendikası 40 bin üyesi ile Çan emekçilerinin yanındadır. Çanakkale Seramik Fabrikalarında 21 yıldır sürdürülen insanlık dışı yaşama koşulları son bulacaktır. Emeği sömürü üzerinde kurulmuş olan Bodur İmparatorluğu son günlerini yaşıyor."

İşyerlerinde kendi kurdurduğu sarı sendikasına karşı ÇİMSE-İŞ'in verdiği sendikal mücadeleyi hazmedemeyen Çan Seramik Fabrikası Patronu İbrahim Bodur örgütlenme çalışmalarına katıldıkları için bir süre önce 1800 işçinin işine son verdi. Daha önce de aynı nedenlerle 500'e yakın işçinin işine son vermişti.

Toplusözleşme görüşmelerine yanaşmayan ve TV'de bol bol "Kalebodur" reklamı veren İbrahim Bodur, işçileri "sesinizi kimseye duyuramayacaksınız. Ben bu işe 500 milyon lira koydum. Büyük gazeteleri kendi reklamlarımla besliyorum. Bu gazetelerde kendi aleyhimde haber çıkarttırmam. Yazarlarsa reklam vermem. Gazeteleri elimde tutuyorum. Sesinizi kimse duyamayacak." diyerek tehdit ediyor ve yıldırmaya çalışıyor.

İşçiler mücadeleleriyle ilgili haberlerin Aydınlık gazetesi dışındaki gazetelerde yer almamasını bu açıdan dikkat çekici buluyorlar.

Çukurova'nın sarı sıcağı

"Adana'ya gitme oğul Suyusıcak,sıtma tutar"

Çukurova'nın sıcağı, "sarı sıcak" diye tabir edilir. Irgatlar beyinlerine işleyen sarı sıcak altında çapa vurma zorluğunu yenmek için "çifte" vururlar. İyi türkü, deyiş bilen birisi başı çeker, diğerleri ona uyar, müziğin ahengiyle çapalar hep birlikte iner otun kökune, hep birlikte kalkar havaya. Türkülerde çoğunluk düzene çatılır, ağalar hedef alınır. İçlerinden biri başlar söylemeye:

Anvarzanın binekleri
Hingirdeşir inekleri
Ali sana, kardaş demem
Yıkmayınca konakları

Diğer çapacılar, bilenler söylemeye başlar, bilmeyenler de tempo tutarak "çifte" vururlar. Türkünün, deyişin biri biter biri başlar:

Ceyhan derler bir su akar
Yosunu yüzüne çıkar
Adana'ya gitme oğul
Suyu sıcak sıtma tutar

Irgatlar söylerken elci de, dalga geçmiyorlar, iyi çalışıyorlar diye, ağasının hesabına sevinir.

"Sıtma hapı mı dağıtıyorsunuz?"

Ceyhan'da oturanların çoğu tarım işçiliği yapar. Mithatpaşa Mahallesinde oturan ırgatlarla Mercin köyünde karşılaştık. Irgatların çoğunluğu kadın, bir iki yaşlı bir iki de genç erkek vardı, diğerleri kadındı, her yaştan. Önceleri bizden biraz uzakta duran bir kadın yaklaştı, "sıtma hapı mı dağıtıyorsunuz?" diye sordu. Bizi çantalı görünce "sıtmacı" sanmıştı. Eliyle tarlanın kenarındaki römorku gösterdi. "Naylonun altında yatan çocuk hasta. Sıtma olmuş, çalışamıyor çocuk. Yanınızda hap varsa verin diyecektim."

Tarlaya gelirken yanından geçmiştik çocuğun. Römorkun gölgesinde yatıyordu. On-on bir yaşlarında ya var ya yoktu. Bedeni incelmiş, yüzü sararmıştı. Hasta olduğundan değil, küçük olduğundan çalışmıyor sanmıştık.

Gazeteler de yazdı. Çukurova'da sıtma hastalığı yaygınlaşıyordu. Ceyhanlı yaşlı ırgat kadın şöyle diyordu:

"Günde bir iki kişi sıtmaya yakalanıyor. Bugün de o çocuk yakalandı. Tarlada, sıcağın altında, kuru yavan ekmekle çalışılır da sıtma olmaz mı?"

Kurbağa boklu su

Dereye su almak için gidenler dönüyorlardı. Bir başka kadın ırgat, çocuğun elindeki kovayı gösterdi:

"Bak, bak, şu gelen çocuğun elindeki kovaya bak. Ta uzaktan, kovanın dışından belli oluyor kurbağa boku. Deredeki kurbağa boklu suyu içiyoruz. Nasıl sıtma olmayalım."

Getirilen su dağıtıldı. Herkes içti, sıra bize de geldi. Bir taş uzattılar. Bulanık, tatsız bir su, yine de susuzluk gideriyordu. "Siz de içtiniz" diyorlardı. Demelerinden, kurbağa bokunu siz de içtiniz der gibiydiler.

Bir de sinek oluyordu ovada. Isırıyordu insanları. Irgatların tabiriyle canavar gibiydi sinekler. Kana doymuyorlar, gece gündüz emiyorlardı ırgatların kanını.

Irgatların sağlığıyla ilgilenen yok

Yaylıca köyünden ırgatların yanına giderken görmüştük. Çadının birinin üstüne, "Sıtma Kontrol" yazmışlardı. "Sıtma Savaş"tan gelmişler, hap dağıtmışlar, çadırın üstüne de geldiklerine dair bir imza atıp gitmişlerdi. Hepsi o kadar. Bir daha uğrayan olmamıştı.

Irgatların sağlığını korumak için en ufak bir tedbir yoktu. Hastalanan, iyileşinceye kadar yatıyordu çadırda. Durumu çok ağır görülen, ölüm tehlikesi olanları elciden bir miktar avans çekip doktora götürüyorlardı. Bütün masraflar kendilerine aitti.

Irgatlar 1 afta SSK kapsamına alındılar ama...

Konuştuğumuz ırgatların tümünün tarım işçilerini Sosyal Sigortalar kapsamına alan yasa değişikliğinden haberleri yoktu. Yasa değişikliği 1977 Ağustosunda yapılmıştı ve aynı yılın 24 Kasımından itibaren tarım işçileri Sosyal Sigortalar kapsamına alınmışlardı. Tarım işçilerinin ve tarım işçiliğinin özelliklerini göz önüne almayan bir yasa değişikliğiydi bu. Pratikte uygulanabilirliği yoktu. Nitekim, düzenli tarım işletmeleri hariç, ağaların topraklarında çalışan yüzbinlerce tarım işçisinin hayatlarında bir değişiklik getirmedi. Yasa, kağıt üzerinde kalan laflardan öteye geçmedi. Çünkü, yasa çıkartılırken, sigorta hakkının uygulanabilmesi için gerekli olan hiç bir tedbir düşünülmemişti.

Öte yandan yasada, tarım işçilerinin sigorta hizmetlerinden yararlanabilmeleri, 120 günü doldurma şartına bağlanmıştır. Halbuki tarım işçilerinin büyük çoğunluğunun bütün bir iş mevsimi boyunca çalıştıkları sürenin toplamı 4 aydan daha azdır.

Toprak-İş Sendikası, Ocak ayında yaptığı bir açıklamada yasanın bu haliyle kanunlaşmasını protesto etmiş ve şu önerileri getirmişti:

"1- Tarım işçileri 120 gün şartına bağlı olmadan, sigortaya girdikleri günden itibaren tüm sigorta olanaklarından yararlanmalıdır.

2- Sigorta primleri toprak sahiplerinden alınmalıdır.

3- Sigorta örgütü, hizmetlerini kontrolünü rahatça sağlamak amacıyla köylere kadar genişletilmelidir.

4- Asgari ücretleri, her türlü kesintiden muaf tutacak tasarılar derhal kanunlaşmalı ve bu durum tarım işçilerinin asgari ücretlerini de kapsamalıdır.

5- Bu esasları içeren, sigorta hakkının uygulanmasını güvence altına alacak olan demokratik bir tarım iş kanunu geciktirilmeden çıkarılmalıdır."

YARIN: Hergün ölümle burun buruna

Çukurova'da bu yıl birçok ırgat sıtmadan yataklara düştü. Bir kadın ırgat şöyle diyordu: "Günde bir iki kişi sıtmaya yakalanıyor. Tarlada, sıcağın altında, kuru yavan ekmekle çalışılır da sıtma olmaz mı?"

Çukurova'nın sarı sıcağında gün boyu pamuk toplamak zor iştir. Bir de sinek olur ovada. Isırır insanları. Irgatların deyişiyle canavar gibidir sinekler. Bedeni incelmiş, yüzü sararmış bu pamuk toplayan kız kim bilir kaç kez yataklara düştü sıtma hummasından.

Irgatların sağlığını korumak için en ufak bir tedbir yoktu. "Sıtma Savaş'tan gelenler bir kere hap dağıtıp gitmişlerdi. Hepsi o kadar. Bir daha uğrayan olmamıştı.

örse çekiç

Gülay Kurnaz

Nebioğlu'nu yıkan nedir?

Dört gün süren ve hayli çekişmeli geçen Gıda-İş Genel Kurulu Kemal Nebioğlu'nun seçimleri kaybetmesi ile sonuçlandı.

Kimileri için şaşırtıcı bir sonuçtu bu. Öyle ya, DİSK'in kurucusu, Gıda-İş'in değişmez başkanı Nebioğlu düşürülmüştü. Ama sendikal hareketi yakından izleyenler için, hele hele Gıda-İş tabanı için hiç de şaşırtıcı değildi. Hatta, çoktandır beklenen bir sonuçtu. Kongre öncesinde, Gıda-İş tabanının durumuna şöyle bir bakmak bile, Nebioğlu'nun çok yıprandığını, tabanda kuvvetli bir tepkinin oluştuğunu görmeye yeterdi. Gıda işçileri değişmez başkanı artık değiştirmek istiyordu.

Nebioğlu'nu yıpratan, tabandaki bu hoşnutsuzluğu, değiştirme isteğini yaratan neydi?

Gıda-İş Genel Başkanının Kongrede uğradığı yenilgi, onun yıllardır izlediği revizyonizmle uzlaşma çizgisinin bir sonucuydu.

Nebioğlu, yıllarca DİSK'teki revizyonist sendikacılarla kader ortaklığı yapmış ve bu kader ortaklığı boyunca yıpranmış, tabanından kopmuş bir sendikacıdır. Zaman zaman yaptığı karşı çıkışlara rağmen revizyonizme karşı kesin ve kararlı bir tutum almamıştır. Son yıllarda işçi sınıfının sahte TKP'ye karşı duyduğu tepki DİSK'teki bazı sendikacıları da etkilemiş, bu dönemde Nebioğlu da sahte TKP'nin DİSK İçindeki etkinliğine karşı olumlu tutumlar almış ve belli ölçüde mücadele etmiştir. Ancak bu tutum alış, yıllardır süregelen uzlaşma çizgisini altedememiş, sürekli ve kararlı bir tutum olmamıştır.

İşte, Nebioğlu'nun işçi tabanından kopmasına, Gıda işçilerinden gitgide uzaklaşmasına yol açan, bu revizyonizmle uzlaşma çizgisidir. Çünkü revizyonizm demek, işçi sınıfından kopmak, işçi sınıfının karşısında dikilmek demektir. Bugün artık işçi sınıfıyla birleşmenin bir tek ölçüsü vardır: Revizyonizme karşı tavır. İşçi sınıfı yöneticileri, revizyonizme bulaştıkları ölçüde tabanlarından kopmakta, sendika ağaları haline gelmekte, bu işçi düşmanı akımla mücadele ettikleri ölçüde ise sınıfla birleşmektedirler. Bunun başka türlüsü mümkün değildir.

Bu gerçeği kavrmak, bugün Nebioğlu'nun yerine seçilen yeni Gıda-İş Genel Başkanı için de hayati önemdedir.

Kongre'de Nebioğlu'nun karşısında muhalefet olarak çıkan ve kazanan Demirhan Tuncay, CHP eğilimli bir sendikacı olarak bilinmektedir. Demirhan Tuncay, gerek muhalefet çalışması boyunca, gerekse kongrede, Gıda-İş için de güç toplamak için çabalayan, bunun için de her zamanki sıkma taktiklerine başvuran sahte TKP ile mücadele etmemiştir. Revizyonizmle uzlaşan bir çizgi izlemiştir. Bu durum daha şimdiden, Tuncay'ın önünde bir tehdit oluşturmaktadır. Revizyonizmle uzlaşma çizgisi terkedilmedikçe, Tuncay'ın da Nebioğlu'nun vardığı noktaya varması, tabanda yıpranıp işçi sınıfından kopması kaçınılmazdır. Kararlı mücadele çizgisi ise, Gıda-İş'in yeni genel başkanını işçi sınıfıyla birleşmeye götürecek, gıda işçilerinin sağlam desteğine kavuşturacaktır.

Görüldüğü gibi, Tuncay'ın önünde de iki yol vardır. Önümüzdeki günler, bu iki yoldan hangisinin seçildiğini ve seçilen yolun götürdüğü yeri daha açık gösterecektir.

MERSİN KONUK LOKANTA İŞÇİLERİ SOKAĞA ATILDI

MERSİN (ÖZEL)

Mersin'de uzun süredir çalışmakta olan Konuk Lokantası kapandı. Lokantada çalışan 25 işçi açıkta kaldı. Mersin'de lokanta işletmeciliği yapan ve üç lokanta sahibi olan M. Fehmi Şaar lokantayı, iş yapmadığı gerekçesi ile kapattığını öne sürdü.

Konuk Lokantası daha önce de kısa sürelerle kapatılmış, sonra tekrar açılmıştı. İşverenin özellikle işyerinde çalışan Doğulu işçileri işten atmak için işyerini kapattığı ve yakında tekrar açmasının beklendiği bildirilmektedir.

İşten çıkarılan 25 işçiye ise hiç bir ödeme yapılmamış çıkış tazminatları verilmemiştir.

Gebze Metkon'da grev kararı alındı

GEBZE (ÖZEL)

Gebze Çayırova mevkiinde kurulu bulunan Metkon Çelik Konstrüksiyon Sanayii A. Ş. tesislerinde çalışan işçiler adına grev kararı alındığı bildirildi. Buna karşılık işveren de lokavt kararı aldı.

Metkon işçileri adına işverenle toplu iş sözleşmesi görüşmelerini yürüten Demir-İş Sendikası, görüşmelerde anlaşmaya varılmaması üzerine grev kararı aldı. İşverenin de aynı nedenle lokavt ilan ettiği bildirildi.

İLAN
TEKEL CİBALİ TÜTÜN FABRİKASI MÜDÜRLÜĞÜNDEN

Fabrikamız ihtiyacı için 1 Atü basınçta 287325 kcal buhar üretebilecek, yüzeyi 40m2 den aşağı olmamak üzere 0.10 maden kömürü ile çalışan bir adet DANSK tipi kalorifer kazanı 1 Kasım 1978 Çarşamba günü saat 14.00' de pazarlıkla satın alınacaktır.

Satın alınacak kalorifer kazanının takribi bedeli 170.000.-lira olup, geçici teminatı 12.750.-liranın pazarlık saatine kadar veznemize yatırılması gerekmektedir.

Taliplilerin daha fazla bilgi almak için normal mesai saatleri dahilinde Fabrikamız Levazım Şubesi Amirliğine müracaatları duyurulur.

(Basın:26374-1297)

SAKARYA SAĞLIK MÜDÜRLÜĞÜNDEN

1. İlimiz Sağlık kolejinin 1978 mali yılı ihtiyacı 7 tür giyim eşyası 235.000 lira muhammen bedelle 2490 sayılı kanunun 31 nci maddesince kapalı zarf usulüyle eksiltmeye konulmuştur.
2. Geçici teminatı 13.000 liradır.
3. Eksiltmesi 10.11.1978 Cuma günü saat 10.30 Sağlık müdürlüğünde yapılacaktır.
4. İsteklilerin ihale işlemli belgeleri her gün mesai saatında Sağlık kolejinde görebilirler.
5. İsteklilerin teklif mektup ve kanuni belgelerini ihale saatından (Bir) saat öncesine kadar satın alma komisyonuna vermeleri gerekir.
6. Postadaki gecikmeler kabul değildir.

İlan olunur.

(Basın:26329-1294)

Anayasa Mahkemesi Başkanlığına Şevket Müftügil seçildi

ANKARA (ÖZEL)

Anayasa Mahkemesinde dün başkan seçimi yapıldı. Kani Vrana'nın emekliliğe ayrılmasıyla 13 Temmuz'da boşalan Anayasa Mahkemesi Başkanlığını üyelerden Şevket Müftügil vekaleten yürütüyordu.

Anayasa Mahkemesinde dün yapılan seçimlerde asil üyelerden ve başkana vekalet eden Şevket Müftügil üyelerin yarısından bir fazlasının oyunu alarak başkan oldu.

Anayasa Mahkemesinde asilve yedek 16 üye bulunuyor.

ŞEVKET MÜFTÜGİL KİMDİR?

Yeni Anayasa Mahkemesi Başkanı Şevket Müftügil 61 yaşında olup 38 yıllık hukukçudur.

1917'de Malatya'da doğan Müftügil, 1936'da Bursa Erkek Lisesini bitirdi ve 1940 yılında İstanbul Üniversitesi Hukuk Fakültesinden mezun oldu. Zürih Üniversitesi Hukuk ve Siyasal Bilimler Fakültesinde doktora yaptı.

1943 yılında Garzan hakim yardımcısı olarak göreve başlayan Müftügil, 1952 ile 1957 yılları arasında Ankara C. Savcı yardımcılığı yaptı. 1957 yılında Adalet Bakanlığı Hukuk İşleri Genel Müdürlüğüne getirildi.

1960 yılına kadar bu görevi sürdürdü, aynı yıl yargıtay üyeliğine getirildi. 1970 yılında Anayasa Mahkemesi asil üyeliğine, 1975 yılında Anayasa Mahkemesi Başkan Vekilliğine saçildi.

Bu görevi günümüze kadar sürdüren Müftügil evli ve bir çocuk babasıdır.

Marmara DEV-GENÇ'i basan polis 10 kişiyi gözaltına aldı

İSTANBUL (ÖZEL)

Marmara DEV - GENÇ'in Aksaray'da bulunan Genel Merkezi Polis tarafından basılarak arandı. Arama sonunda üçü yönetim kurulu üyesi olmak üzere on kişi gözaltına alındı. Gazetemize telefon ederek bilgi veren Marmara DEV - GENÇ Bakşkanı Timur Semerci, "Arkadaşlarımızın durumları hakkında endişe duyuyoruz. Arkadaşlarımızı alırken hiç bir gerekçe gösterilmedi. Ayrıca polisin elinde derneğimizi arayabilmesi için hiç bir yasal gerekçe yoktu. Polis, dernekte bulunan antetli kağıtlarımıza, derneğimizin mühürüne ve afişlere el koydu. Bu tür faşist baskılar Kontrgerillanın oyunlarının bir devamıdır. Fakat hiç bir baskı devrimci gençliğin mücadelesini durduramayacaktır"dedi.

Ökçün, Rodezya'daki ırkçı yönetimin kurtuluş örgütlerine saldırısın kınadı

ANKARA (AA)

Dışişleri Bakanı Gündüz Ökçün, Rodezya yönetiminin, kurtuluş örgütlerine karşı giriştiği son saldırılarla ilgili olarak, "Rodezya'daki ırkçı İan Smith rejiminin, ülkenin bağımsızlığı için savaşım veren Zimbabve Yurtsever Cephesinin, Zimbiya ve Mozambik'teki üslerine karşı giriştiği sürekli saldırıları endişe ile izlemekteyiz"dedi.

Atina'daki konferansa bir bildiri sunan Kışlalı:"İki ayrı toplumun insanları, kültürlerini tanıyarak bir ortak nokta bulabilirler"

ATİNA (AA)

Yirmi Avrupa ülkesi Kültür Bakanlarının katıldığı konferansa bir bildiri sunan Kültür Bakanı Kışlalı, "Kültürel sanayilerin kültürel hizmetleri daha geliştirdiğini" kaydederek, "iki ayrı toplumun insanları ancak birbirlerinin kültürlerini tanıyarak kendilerine ortak bir nokta bulabilirler" dedi.

Avrupa konseyine üye ülkelerin kültür işleri ile görevli bakanlarının katıldığı konferansa, "Kültürel Sanayi" konulu bir bildiri sunan Kültür Bakanı Ahmet Taner Kışlalı, çok gelişmiş teknolojinin sonucu olarak, haber taşımacılığının, kültüre yeni bir toplumsal boyut getirdiğini belirterek, "kültürün, kitlesel ve evrensel bir kişiliğe bürünmesinin haber taşımacılığı sayesinde olduğunu" öne sürdü.

Avrupa Konseyi tarafından düzenlenen ve birincsi 1976 yılı Haziran ayında Norveç'in Başkenti Oslo'da yapılan konferansta ayrıca, kültürel planlama, kültürel bütçeler, kültürel sanayi, kültür ve özgürlük ve Avrupa kültürel işbirliğinin geleceği gibi konular ele alınacak. Konferens 27 Ekim'e kadar sürecek.

İstanbul'da gazı belediyeler dağıtacak

İSTANBUL (AA)

Avcılar Belediyesinde dün düzenlenen toplantıda, Petrol Ofisinden alınan gaz yağının, Belediyeler eli ile halka dağıtılması konusu görüşüldü.

Petrol Ofisi Bölge Müdürlüğü yetkililerinin de katıldığı toplantıda alınan karar gereğince, Belediyeler, kendi bölgelerindeki bakkalların sayısı ile bu bakkallardan halka dağıtılan gaz yağı miktarını Petrol Ofisine bildirecek. Petrol Ofisi de aydan aya, her Belediye ne kadar gaz yağı verebileceğini Belediye vetkililerine açıklayacak

BASINDAN SEÇMELER

Günaydın · Milliyet · Hürriyet · Son Havadis · Tercüman · Hergün · Cumhuriyet

Yaprak Zihnioğlu

Basında AP Kongresi

Hergün

MHP yanlısı Hergün AP Kongresinin sonuçlarından en çok memnun olan gazete, 24 Ekim tarihli Hergün seçim sonuçlarını şu şekilde veriyor:

"Kavgalar, gürültüler ve bu arada karşılıklı sert eleştirilere kadar türlü çeşitli çıkışların görüldüğü kongrede bir gerçek ortaya çıktyordu. Demirel AP'de değişmez başkan..."

Tercüman

Tercüman'ın MHP'ye yakın olarak bilinen yazarı Ergun Göze, AP Kongresinde alınan "Şartlar ağırlaştığı takdirde AP'nin bütün gruplarıyla TBMM'den çekilmesi" kararını alkışlayarak bu konuda şöyle diyor:

"Türkiye devleti tehlikededir. Bu durum karşısında şahlanmak gerekir. Sünepe tedbirler yerine yiği atılımlar şarttır. Hele parlemento, bakanlık sandalyesi verilerek temin edilmiş dönme oylarla çalışamaz hale getirilmişse... Teklif haklıdır. Bu karar AP yönetimini Ecevit'in karşısında daha da güçlendirecektir'"

Güneri Civaoğlu ise aynı kararı yumuşatmaya çalıştığı yazısında şöyle diyor:

'Sine-i millete dönüş kararı AP'nin diyalogdan umut kestiği anlamına gelebilir. Ancak sanırız bu yanlış yorumdur. AP Büyük Kongresi 46 sonrası DP Kongresi gibi kayıtsız şartsız değil, şartları ve zamanı genel idare kurulu tarafından tespit edilmek üzere sine-i millete dönüş kararı almıştır.

"Kısacası sine-i millet en son düşünülecek yoldur.

"Bize göre ortada AP-CHP ilişkilerinin sertleşmesini gerektiren bir durum yoktur.

"CHP ağırlıklı hükümet parlamentodan umut kestirmedikçe, uygar demokratik diyaloglar kurulabilir. Ülkenin bütünlüğüne, rejime, can güvenliğine dönük şiddet eylemleri karşısında güçlü bir ortak vaziyet alış sergilenebilir."

Günaydın

Hüsamettin Çelebi, 24 Ekim günlü yorumunda, AP Kongresinin aldığı "sine-i millete dönme" kararını incelediği "Tehlikeli Fakat Önemli Bir Karar" başlıklı yazısında bu kararın her zaman kolaylıkla kullanılamayacağını fakat önemli bir caydırıcı etkisi olduğunu söyleyerek şöyle diyor:

"Bir büyük partinin kongresinden geçirilen karar karşısında iktidar 'Adam sende' diyemez. Kararla önemli bir silahı ellerine geçiren AP yöneticileri ise bunu sorumsuzca kullanamazlar."

Teoman Erel ise, "AP Kongresini Türkeş kazandı" yazısında bazı gerçeklere değinmekle beraber, ortaya kötümser bir tablo koyuyor ve kongrenin sonuçlarının MHP'yi kuvvetlendirdiğini ifade ediyor. Erel gazetemizde yayınlanan AP'nin MHP hakkındaki hazırlattığı rapora da değindiği yazısında şöyle diyor:

"Çok tuhaf bir kongre yapmıştır Adalet Partililer. Kendilerini en çok üzen, özel sohbetlerde en büyük yeri alan iki ana dertlerini konuşmamışlardır. AP'lilerin en büyük iki derdi parti içi diktatörlük ile MHP'nin tabanı kemirmesiydi...

"MHP ile ilişkiler ise hiç konuşulmamıştır. Adeta gizli bir yasak konulmuştur bu konunun üzerine. Bu kadar acısı çekilen bir konu bir Büyük Kongrede konuşulmuyorsa ortada bir zaaf var demektir...

"Genel Başkanlık mücadelesini partilerarası yumuşama ve demokrasi gibi sloganlara dayandırmış olan Kamran İnan bile bu konuya girememiştir. İnan, MHP ile ilişkilere değinmediği gibi, sine-i millete dönme önerisi konusunda da kapalı kalmayı tercih etmiştir. Oysa bu öneri önümüzdeki günlerde ciddiye dönüştüğü taktirde ülkede ne iç barış kalacaktır, ne de rejimin güvenliği...

"... AP iktidarı zamanında devletin istihbarat örgütlerince hazırlanan raporlardan başlayarak, resimlerle mahkeme kararlarıyla MHP'nin şiddeti örgütlediği iyice açığa çıkıyor. Ve bu parti yalnız kalmak üzere iken insiyatifi MHP'ye kaptırmış olmaktan, tabanın MHP'ye kaymasından yıllardır yakınan AP'liler yılanın karşısında ipnotize olmuş fare gibi susup kalıyorlar...

"Bu büyük Kongreyi Demirel değil Alpaslan Türkeş kazanmıştır.."

Hürriyet

Hürriyet, kongre öncesi izlediği, Demirel'i destekleyen yayının adeta özeleştirisini yapıyor. Kongre sonuçlarının değerlendirildiği çeşitli yazılada, gerek yönetimde fazla bir değişikliğin olmamasının, gerekse alınan "gerekirse TBMM'den çekilme" kararının Hürriyet yazarlarını böyle bir özeleştiriye ittiği görülüyor. Oktay Ekşi 23 Ekim günlü yazısında TBMM'den çekilme kararına karşı çıkarak, şöyle diyor:

"Gerçi kongrenin kabul ettiği metin, 'sine-i millete dönme' kararının ancak bazı şartlar altında kullanılabelieceğini bildirmektedir. Ama bu şartlar dahi 'uzlaşma isteyen' bir zihniyetle değil, tam tersine, 'ya benim dediğimi yaparsın yahut da karışmam ha..' diyen bir zihniyetle konulmuştur...

"Kaldı ki siyasi mücadeleyi parlamentodan alıp sokağa ve meydana dökmeye kalkışmak bugünkünden daha mı az sakıncalıdır.?"

Ekşi, 24 Ekim tarihli yazısında da seçim sonuçlarından duyduğu kaygıyı şöyle belirtiyor:

"Yazık ki, memleketin en büyük iki partisinden biri olan AP önemli bir fırsatı değerlendirememiştir... O nedenle önümüzdeki günlerde nelerle karşı karşıya geleceğinizi görmek için, mazideki örnekleri hatırlamak yeterlidir. O da hepimizin bildiği gibi, 'inat temeline dayalı, ilkel bir siyasi mücadele anlayışının sergilenmesinden başka bir şey değildir"

Milliyet

Basında AP Kongresi ile ilgili gerçekçi yorumlardan birini de Örsan Öymen yapıyor. Öymen, AP toprağının yeni yeni kıpırdanmaya başladığını belirterek, şöyle diyor:

"Bedri'nin karikatürlerindeki gibi ulu çamlar gibidir bizdeki parti liderleri.

"Kök saldıkları toprağı kendi özümlükleri gibi görürler.

"Adalet Partisi toprağı ise, yeni yeni kıpırdanmaya başlamıştır.

"Dokuzuncu Büyük Kongreye bu açıdan bakarsak, ulu çınarın 'yaprak dökümü' bile Toprağa bereket getirmek isteyenlerin 'yeni kan'la sulama çabasına girişenlerin başarısı sayılmalıdır."

Cumhuriyet

Ali Sirmen, 24 Ekim tarihli yazısında, Kongrede alınan "Gerekirse TBMM'den çekilme" kararını eleştirerek, bunun rejime yönelik bir saldırı olduğunu belirtiyor. Sirmen şöyle diyor:

"Çoğulcu sistemlerde, tüm partilerin üzerinde birleştikleri hiç değilse bir ortak nokta vardır: Rejimi yaşatma konusunda içten dilek.. AP ise rejimi ikine geldiği sürece yaşatmak istemiyor. Sandık içinden Süleyman Bey çıktığı sürece kutsal oluyor. AP'nin 9. Büyük Kongresinde yapılan çağrı rejimin özüne yöneltilmiş bir saldırıdır.'"

EKONOMİ

Türk lirası dokuz ayda sekizinci kez değer kaybetti

● İsviçre borçlarımızı erteliyor
● OECD ve IMF'nin üst kademe yöneticileri Ankara'da taze para için toplanacak

Türk parasındaki son ayarlamayla ortaya çıkan durum

DÖVİZİN CİNSİ	ALIŞ ESKİ	ALIŞ YENİ	DÖVİZ (KURUŞ) SATIŞ ESKİ	SATIŞ YENİ
1 Avusturya Şilini	181.02	188.82	184.64	192.59
1 Batı Alman Markı	1325.97	1386.57	1352.48	1414.30
1 Belçika Frangı	83.82	87.65	85.49	89.40
1 Danimarka Kronu	476.10	496.42	485.62	506.34
1 Fransız Frangı	579.03	596.65	590.61	608.58
1 Hollanda Florini	1214.88	1265.82	1239.17	1291.13
1 İsveç Kronu	570.80	588.23	582.21	599.99
1 Norveç Kronu	497.19	511.35	507.13	521.57
1 İsviçre Frangı	1612.59	1666.66	1644.84	1699.99
100 İtalyan Lireti	300.43	309.11	306.43	315.29
1 Kuveyt Dinarı	9081.00	9310.75	9266.62	9496.96
1 Sterlin	4817.50	5010.—	4817.50	5110.20
Avustralya Doları	2858.00	2935.—	2915.16	2993.70

ANKARA (ÖZEL)

Liranın düşüşü büyük bir hızla devam ediyor. Dün yapılan devalüasyonla Türk Lirası 9 ayda 8. defa değer kaybetti. Uluslararası kambiyo piyasalarında meydana gelen değer değişiklikleri nedeniyle Türk Lirası Alman Markı karşısında 4.57 oranında devalüe edildi.

Dünkü devalüasyonla birlikte Türk Lirası Alman Markından başka Avusturya şilini karşısında yüzde 3.76, Belçika Frangı karşısında yüzde 4.57, Danimarka Kronu karşısında yüzde 4.02, Fransız Frangı karşısında yüzde 3, Hollanda Florini karşısında yüzde 4.19, İsveç Kronu karşısında yüzde 3.05, Norveç Kronu karşısında da yüzde 2.88 oranında değer kaybetti.

Yeni ayarlamaya göre, Türk Lirası Alman Markı karşısında 60 kuruş daha düşürülerek 1 Mark 13 Lira 26 Kuruş olarak tespit edildi. İsviçre Frangının alış değeri ise 16 lira 13 kuruş olarak saptandı.

İSVİÇRE BORÇLARIMIZI ERTELİYOR

İsviçre'nin Türkiye'nin borçlarını ertelemesi de liranın düşüşüne engel olamıyor. En son 17 Ekim'den sonra İsviçre ile Ankara'da yapılan borç ertelemesi anlaşmasıyla Türkiye'nin İsviçre'ye olan 93 milyon liralık borcu ertelendi. Finlandiya'ya olan 4.4 milyon dolarlık borcun ertelenmesi için de 29 Ekim'de bir Türk heyeti Helsinki'ye gidiyor.

OECD VE IMF YETKİLİLERİ ANKARA'DA

OECD Türkiye'ye Yardım Konsorsiyum'u Genel Sekreter Yardımcısı Başkanlığında dört kişilik bir heyet "taze para" konusunda görüşmeler yapmak üzere dün Ankara'ya geldi. Maliye Bakanlığı Milletlerarası Iktisadi İşbirliği Teşkilatı Genel Sekreteri Aysel Öymen bundan önce yaptığı açıklamada Türkiye'nin yılbaşına kadar acil olarak 500 milyon dolara ihtiyacı olduğunu, bu karşılanmazsa Türkiye ekonomisinin önümüzdeki yıl iyice içinden çıkılmaz bir hale geleceğini söylemişti. Ankara'da yapılan toplantılarda bu konunun ayrıntılarıyla ele alınacağı bildiriliyor. Ancak şimdive kadar Türkiye taze para bulmak için yaptığı girişimlere rağmen sadece IMF'den 200 milyon dolarlık taze para bulabildi. Oysa bundan önce de kredi anlaşmaları imzalamıştı. Bu krediler henüz Merkez Bankası hesabına girmedi.

Öte yandan OECD heyetinin bugün Maliye Bakanlığı ve DPT yetkilileriyle proje kredileri üzerindeki çalışmalarını sürdüreceği ve hafta sonunda Türkiye'den ayrılacağı bildiriliyor.

1979 yılı bütçe çalışmaları sürdürülüyor

Bütçenin 300 milyon lira olacağı tahmin ediliyor

ANKARA (ANKA)

Mali yılı bütçesine ilişkin çalışmalar, kuruluşlar düzeyinde sürdürülüyor. Edinilen bilgiye göre, 1979 yılı bütçesinin 1979 yılı proğramının kesinleşmesinden sonra belirlenecek. Ancak, yeni bütçenin yüzde 13 dolayında bir artışla 300 milyar lira olabileceği tahmin ediliyor.

30 kasım günü meclislere sunulması gereken 1979 yılı mali yılı bütçesinin gelir hedeflerinin saptanmasına ilişkin çalışmalar, Gelirler Genel Müdürlüğünce sürdürülüyor. Bu çalışmalar da, bazı vergi yasalarında değişiklik yapılmasını öngören tasarının yasallaşıp yasallaşmayacağına göre iki ayrı olasılık üzerinde duruluyor. 1979 mali yılı harcamalarını, kuruluşlar düzeyinde saptamak yönündeki çalışmalar Bütçe Genel Müdürlüğünce yürütülüyor.

Özellikle personel harcamalarının geçmiş yıllardaki hesaplanmasının bütçe uygulamasında yarattığı aksaklıklar nedeniyle, kamu kesiminde çalışanların bütünüyle belirlenmesi üzerinde duruluyor.

Otomotiv sanayicileri ithalatın her çeşidine yeniden "Kur garantisi" getirilmesini istiyor

ANKARA (ANKA)

Otomotiv Sanayiciler Derneği tarafından hazırlanarak Maliye Bakanlığı ile Sanayi ve Teknoloji Bakanlığına sunulan raporda kur farklarının büyük boyutlara vardığı ileri sürülerek, "önemli risklerle sağlıklı sanayiciliğin yürütülemeyeceği" ve sanayinin kanseri haline gelen bu sorunun çözümü için ithalatın her çeşidine yeniden "kur garantisi" getirilmesinin zorunlu olduğu belirtildi.

Döviz darboğazı nedeniyle, transferlerin yapılmadığı ancak sınırlı mallar için kabul kredisiyle ithalat yoluna gidildiği belirtilen raporda, birçok firmanın dış malzeme gereksinimi için "mal mukabili ithalat" olanaklarını da yitirdiği ya da sınırına geldiği ifade edildi.

Üretim çarklarının döndürülebilmesi için, 1979 yılında Sanayi ve Teknoloji Bakanlığının firmalara tahsis edilecek döviz miktarını şimdiden programlamasının zorunlu olduğu savunuldu.

İç ticaret hadleri sanayi lehine gelişiyor

ANKARA(ANKA)

İç ticaret hadlerinde gözlenen sanayi lehine gelişmenin hızlanarak sürdüğü bildiriliyor. "İstikrar programı"nın uluslararası para fonu tarafından onaylanarak yürürlüğe girdiği Mayıs 1978 tarihinden bu yana ticaret hadlerindeki değişme yoluyla, tarım kesiminden sanayi sektörüne kaynak aktarımının sağlandığı kaydediliyor.

Tarım ürünlerinin fiyatlarının, sanayi ürünleri fiyatlarına olan oranını gösteren "iç ticaret hadleri", Eylül ayında 88.7 düzeyinde belirlenmişti. Böylece iç ticaret hadlerinde, Mart 1974'ten bu yana tarım aleyhine en yüksek noktaya inildiği bildirildi.

Türkiye'de, Ekim 1974'e kadar iç ticaret hadleri tarım aleyhinde seyretmişti. Bu tarihten sonra, tarım ürünleri fiyatların taban fiyatları artırılarak yükseltilmesiyle iç ticaret hadleri tarım lehine döndü. Ancak 1975 yılında tarım ürünleri fiyatlarının düşük tutulması ticaret hadlerinde tarım lehine olan gelişmeyi durdurdu. 1977 yılının Eylül ve Ekim aylarında ise gelişme sanayi sektörü lehine döndü. Bunda, Eylül 1977'de yapılan zamların etkili olduğu bildiriliyor.

1.Kooperatifler Kurultayı bugün Çanakkale'de toplanıyor

● Toplantıya Ticaret, Gıda Tarım ve Hayvancılık ve Köy İşleri Bakanları katılacak

ÇANAKKALE (THA)

1. Kooperatifler kurultayı bugün Çanakkale'de toplanarak çalışmalarına başladı.

Çanakkale'de kırsal alanlara yönelik, verimlilik artırmaya dönük kalkınma Kooperatifleri ile tarım kredi kooperatiflerinin çeşitli sorunlarının ele alınacağı toplantıya, Ticaret Bakanı Teoman Köprülüler, Gıda Tarım ve Hayvancılık Bakanı Mehmet Yüceler, Köy İşleri ve Kooperatifler Bakanı Ali Topuz, Orman Bakanı Vecdi İlhan, Üniversiteler Dekanları ve Çanakkaleli Kooperatifçiler katılacaklar.

İstanbul Telefon Başmüdürlüğünden Konuşma Bileti Bastırılacaktır.

Başmüdürlüğümüz ihtiyacı olarak aylık partiler halinde olmak üzere 2.000.000 adet konuşma bileti kapalı teklif alma suretiyle bastırılacaktır.

Bu işe ait numune ve şartname Gayrettepe Yıldız Posta Caddesinde Başmüdürlük Malzeme Müdürlüğünde görülebilir.

İstekli olanların kapalı teklif mektuplarını en geç 16.11.1978 Perşembe günü saat 11.00'e kadar Malzeme Müdürlüğüne vermeleri ilan olunur.

(Basın :26349-1295)

Savunma Bakanı Işık'ın da katıldığı NATO Nükleer Planlama Grubunun açıklamasında Sovyet tehlikesine dikkat çekildi

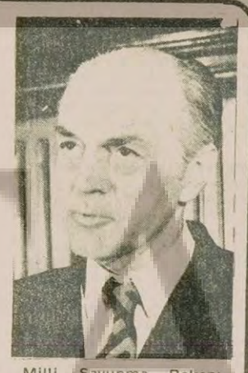

Milli Savunma Bakanı Işık.

● Sovyetler Birliği'nin nükleer silahlarını geliştirmede itidalli davranması da istendi

Türkiye'yi Milli Savunma Bakanı Işık'ın Temsil ettiği NATO Nükleer Planlama Grubu'nun Bakanlar düzeyinde 18 - 19 Ekim tarihlerinde Brüksel'deki 24. dönem toplantısı ile ilgili olarak yapılan açıklama Ankara'da da yayınlandı.

Açıklamada, "İttifakın güvenliğinin, NATO'nun savaş alanı nükleer gücünün çağdaşlaştırılması yoluyla sürdürülmesi, Sovyetler Birliği'nin özellikle daha uzun menzilli nükleer sistemler alanında ittifaka yönelik yetenekleri ışığında görüşülmüştür" denildi.

Yayınlanan açıklamada, Avrupa'yı tehdit eden nükleer gücüne dikkat çekilerek Sovyetler Birliği'nden itidal göstermesi de istendi:

"ABD Savunma Bakanının nükleer denge ve buna ilişkin konularda verdiği brifingden sonra bakanlar, nükleer güçlerdeki güncel ve geleceğe yönelik gelişmeleri, süregelen silahsızlanma görüşmelerinin etkilerini tartışmışlardır. SALT görüşmelerindeki ilerlemeyi memnunlukla karşılamışlardır. Bununla beraber, Sovyetler Birliği'nin NATO Avrupasını tehdit eden nükleer güçlerini geliştirme konusunda itidal göstermesi gereğini vurgulamışlardır."

Gelecek toplantının, ABD Savunma Bakanının daveti üzerine 1979 İlkbaharında ABD'de yapılacağı da açıklamada belirtildi.

Işık:"Kırıkkale Silah Fabrikası genişletilecek"

ANKARA(ANKA)

Milli Savunma Bakanı Hasan Esat Işık ile Genel Kurmay Başkanı Kenan Evran Kırıkkale Silah fabrikasının genişletilmesi ile ilgili görüşmelerde bulunmak üzere bu gün Kırıkkale'ye gittiler.

Bilindiği gibi bir süre önce Savunma Bakanı Işık, ABD ve Alman yetkilileriyle Türkiye'nin savunma sanayii tesislerinin genişletilmesi için kararlar almışlardı. İlk adımda genişletilecek tesisler arasında Kırıkkale Fabrikası bulunmaktaydı.

GERÇEĞİN IŞIĞINDA

Emekli Sandığı Genel Müdürüne dilekçe

Doğan Yurdakul

Tercüman yazarı Ahmet Kabaklı, MİT ajanı Nejdet Küçüktaşkıner ile ilgili bir belge fotokopisi yayımladı. Belgenin altında da Emekli Sandığı Genel Müdürünün imzası vardı.

Bu durumda, Emekli Sandığı Genel Müdürünün bazı sorulara cevap verme zorunluğu doğuyor.

İlk soracağımız şudur: Genel Müdür, Nejdet Küçüktaşkıner'e böyle bir belge vermiş midir?

Eğer vermediyse, o zaman Genel Müdür Ahmet Kabaklı'ya bir tekzip göndermeli ve ayrıca kendi imzası taklit edilerek resmi evrak sahtekarlığı yapıldığı için dava açmalıdır.

Yok, eğer böyle bir belgeyi verdiğini kabul ediyorsa, o zaman sorularımız çoğalacaktır ve şu sorulara cevap vermek, açıklama yapmak zorunluğu doğacaktır:

1— Nejdet Küçüktaşkıner'in Emekli Sandığına verdiği dilekçe "tarihsiz"dir. Küçüktaşkıner dilekçesine niçin tarih atmadı? Emekli Sandığı her "tarihsiz" dilekçeye cevap yazar mı? Dilekçeyi alan memur, dilekçeyi vereni, altına tarih atması için niçin uyarmadı?

Acaba, Küçüktaşkıner'in dilekçesinin altına tarih atmaması ve buna göz yumulması, dilekçenin Aydınlık'ın 8 milyonla ilgili belgeyi yayınlamasından önce mi, sonra mı verildiğini gizlemek için midir?

2— Küçüktaşkıner Emekli Sandığına başvurarak, kendisine 1,5 yıl önce "fiili hizmet zammı" tahakkuk ettirildiğine dair bir belge verilmesini niçin istedi? Bu isteğinin gerekçesini, alacağı belgeyi nereye vereceğini belirtti mi? Yoksa Emekli Sandığı Genel Müdürü bu belgenin nereye verileceğini tahkik etmeden mi verdi?

Herhangi bir mahalle muhtarına gidip ikametgah senedi isteseniz, size bunu nereye vereceğinizi, ne için istediğinizi sorar. Emekli Sandığı muhtarların bile yaptığı bu küçücük araştırmayı yaptı mı?

Daha doğrusu, Nejdet Küçüktaşkıner, Genel Müdür'den alacağı belgeyi Tercüman gazetesi yazarı Ahmet Kabaklı'ya vererek yayınlatacağını söyledi mi, söylemedi mi? Genel Müdürün, bu belgenin Ahmet Kabaklı tarafından Aydınlık gazetesine hakaret etmek için kullanılacağından haberi varmıydı? Yoksa Genel Müdür başka bir gerekçe gösterilerek kandırılıp elinden bu belge alındı da sonra başka bir amaç için mi kullanıldı? Genel Müdür bunu da açıklamak zorundadır.

3— Emekli Sandığı Genel Müdürü'nün imzasını taşıyan belgenin en altında şöyle bir cümle var: "Dilekçenizde bunun dışında bahsedilen diğer hususların, kurumunuzdan öğrenilmesi gerektiğine bilgi edinilmesini rica ederiz". Acaba Küçüktaşkıner'in dilekçesinde bahsettiği ve ancak kendi kurumu olan MİT'in bilebileceği bu hususlar nelerdi?

4- MİT tarafından Emekli Sandığına yatırıldığı söylenen 8 milyon 49 bin lira ne yolla yatırıldı? Bir MİT mensubu Yankı dergisine yaptığı açıklamada, bu paranın Emekli Sandığına yatırılması için Nejdet Küçüktaşkıner'e teslim edildiğini söylüyor. Bu para Emekli Sandığına yatırıldıysa, Küçüktaşkıner tarafından elden mi yatırıldı, yoksa başka bir yoldan mı?

5— Aydınlık gazetesi 28 Ağustos tarihinde yayınladığı icmal bordrosu fotokopileri ile, bu 8 milyon 49 bin liradan, 19 MİT mensubuna "fiili hizmet zammı" tahakkuk ettirildiğini açıkladı. Ancak 19 kişinin arasında Nejdet Küçüktaşkıner yoktu. Şimdi Genel Müdür, 8 milyon 49 bin liradan fiili hizmet zammı alanların arasında Küçüktaşkıner'in de bulunduğunu belirten bir belgeye imza atmaktadır. Küçüktaşkıner bu zammı aldıysa, 19 kişinin bulunduğu icmal bordrosunda adı niçin yoktur? Zammı aldığını icmal bordrosunu göstererek kanıtlayabilirdi. Ortada böyle bir bordro olmadığı halde, neden olaydan 1,5 yıl sonra Küçüktaşkıner'in eline bu zammı aldığına dair bir belge verilmektedir?

6— MİT'in "fiili hizmet zammı" olarak 8 milyondan fazla parayı bir seferde Emekli Sandığına yatırması âdetten midir, olağan mıdır? "Fiili hizmet zammı" 1972'den beri uygulandığına göre, MİT her yılın 1 Mayıs'ından 15 gün önce Emekli Sandığına "fiili hizmet zammı" olarak 8 milyon lira yatırmakta mıdır?

7— Nejdet Küçüktaşkıner'e 8 milyon 49 bin lira içinden "fiili hizmet zammı" tahakkuk ettirilmesi için MİT'in Emekli Sandığına yazdığı yazı, 29 Haziran 1977 tarihini taşıyor. Emekli Sandığı Genel Müdürünün imzasını taşıyan belge ise Küçüktaşkıner'in "fiili hizmet zammı"nın 15 Nisan 1977 tarihinde gerçekleştirildiğini yazıyor. Yani, Küçüktaşkıner'in zammı, daha MİT yazısını yazmadan 1,5 ay önce gerçekleşmiş. Bu çelişki nasıl izah edilecektir? Aradaki 1,5 aylık tarih farkının izahı nedir?

8— Genel Müdürün imzasını taşıyan belgede, "fiili hizmet zammının", 8 milyon 49 bin lira "meyanında" yatırıldığı yazıldıktan sonra, bu "meyanında" kelimesinin yanına parantez içinde (içerisinde) diye bir izahat konmuş. Bu izahata neden gerek görüldü? "Meyanında" kelimesi, Küçüktaşkıner'i tatmin etmedi de o mu böyle bir izahat yapılmasını istedi?

9— Ve nihayet, bir türlü açıklanamayan 8 milyon lira ne olmuştur?

Bu sorulara cevap vermek Emekli Sandığı için kolay olmalıdır. Çünkü Emekli Sandığı gizli bir örgüt değildir ve hesapları açıktır. Bugüne kadar açıklama yapılmaması kuşkuları artırmıştır.

Biz, başlangıçta Emekli Sandığını hedef almış değildik. Ama Ahmet Kabaklı'nın yayınladığı fotokopi ile, kendileri isteyerek bu olaya dahil oldular. Öyleyse şimdi de sorulara cevap vermek zorundadıdar.

CHP Tüzüğünde yapılacak değişiklik için olağanüstü kurultay toplanacak

ANKARA (ANKA)

CHP Olağanüstü Kurultay'ının Tüzükte yapılacak bazı değişiklikler için 4 Kasımda toplanacağı bildiriliyor.

Olağanüstü Kurultay toplantısında sadece tüzük değişikliği konusunun ele alınacağı, 1979 Mart ayında yapılması düşünülen Kurultay'ın gecikmemesi amacıyla Genel Yönetim Kuruluna bazı yetkiler verileceği bildirildi.

Hazırlanan tüzük değişikliği taslağına göre, CHP Genel Yönetim Kurulu'nun, "yasalara yakırı olmamak ve Kurultay toplantısına kadar geçerli olmak" koşuluyla üye listelerinin askıda kalma sürelerinin değişitirilebilmesi kararlaştırıldı. Tüzüğün 7. meddesine getirilen bu hükmün, yeni üye kayıtlarında askıya alınmaişlemlerinden doğan gecikmeyi gidereceği ve Kurultayın en geç Mart ayı sonunda yapılmasını sağlayabileceği belirtildi.

GENEL YÖNETİM KURULU YARIN TOPLANIYOR

Öte yandan CHP Genel Yönetim Kurulu, haftalık olağan toplantısını yarın yapacaktır. CHP Genel Sekreteri Mustafa Üstündağ, toplantıda Almanya Gezisi hakkında Genel Yönetim Kurulu üyelerine konu ile ilgili bilgi verecektir.

KİTAPLAR

Enver Hoca'nın broşürü üzerine

Veysel Yıldız

"Proleter demokrasisi gerçek demokrasidir"

Enver Hoca'nın, Arnavutluk Demokratik Cephesi Genel Kurulu toplantısında 20 Eylül 1978 tarihinde yaptığı "Proleter Demokrasisi Gerçek Demokrasidir" başlığını taşıyan konuşmanın metni, Halkın Kurtuluşu yayınları arasında çıktı.

Enver Hoca, konuşmasında proleter demokrasisini savunuyor görünmektedir. Konuşma metni, herhangi bir somut durum tahlili değildir. Baştan sona kuru bir ajitasyondan ibarettir. Ancak, metinde, Kruşçev-Brejnev revizyonistleriyle Marksistler arasında mücadele konusu olan çeşitli ideolojik ve siyasi meselelerde AEP yöneticilerinin savunduğu görüşler, bizzat Enver Hoca tarafından ortaya konulmaktadır. Broşür bu yönüyle son derece ilginçtir.

Yolu "YASA ile" kapatılan revizyonizm

Enver Hoca şöyle diyor:

"Arnavutluk Sosyalist Halk Cumhuriyeti'nde revizyonist eğilimlerin yolu sadece yasa ile kapatılmış olmakla kalmıyor; fakat, halkı gittikçe daha fazla bilinçli kılmak ve böylelikle her emekçiye tamamlanan işin niceliğine ve niteliğine göre ücret ödenmesini sağlamak için önemli ölçüde eğitim çalışması yapılmaktadır." (abç)

Yolu yasa ile kapatılmış revizyonist eğilimler! Bu anlayış üzerinde duralım. Sosyalist bir toplumda sınıfların bulunması objektif bir olgu olduğuna göre, sınıf mücadelesi de insan iradesinden bağımsız olarak var olacaktır. Sosyalist toplumda revizyonizm, iktidarı ele geçirmeye çalışan yıkılmış burjuvazi ve toprak ağaları temeline dayanan, bu sınıfların kalıntıları ile sosyalist toplumda doğup gelişme imkânı bulabilmiş yeni burjuva kapitalizm yolcusu unsurların temsil ettiği karşı-devrimci bir akımdır. Sosyalist toplumda revizyonizm, Marksist çizginin zıddı olarak var olur ve çeşitli kurumlara yansır.

Revizyonizmle Marksizm arasındaki mücadele bütün sosyalizm tarihi dönemi boyunca devam eder. Bu mücadelenin odak noktası, sosyalist yolun mu yoksa kapitalist yolun mu izleneceği meselesidir. Başka bir deyişle, proletarya diktatörlüğünü savunmak, ya da burjuva diktatörlüğünü geri getirmek meselesidir. Revizyonizmi altetmek ve giderek yok etmek, her şeyden önce, bu mücadelenin uzun ve dolambaçlı olacağı ve bütün dünyada insanın insan üzerindeki sömürüsüne son verilmeden sosyalizmin herhangi bir ülkede nihai zafere ulaşamayacağı bakış açısına sahip olmakla mümkündür.

Sovyet ve Çin devrimlerinin büyük tecrübelerinden yararlanan Mao Zedung, proletarya diktatörlüğü altında devrimi sürdürme teorisini ortaya koydu. Mao Zedung, revizyonizmin altedilmesinin yolunun, Marksizm-Leninizmin halk kitlelerinin elinde maddi bir silaha dönüştürülmesi için mücadele olduğunu gösterdi. Revizyonizmi yok etmenin, ancak bu mücadelede sebat ederek sınıfsız topluma varmakla mümkün olacağını gösterdi.

Herhangi bir "yasa", ancak objektif gelişmenin seyrine uygunsa bir anlam ifade edebilir. Öte yandan, hiç bir "yasa", eğer gerçekliğe uygun değilse, onu koyanların arzuları şöyle veya böyle olduğu için objektif gelişme seyrinin önüne geçemez. Aksi olsaydı, revizyonizm, böyle bizzat yolunu "yasa ile" kapatmaya çalışanların ağzından dökülmezdi!

Revizyonizm ya da "kötü ünlü burjuva demokratik devlet"

Enver Hoca devam ediyor:

"Modern revizyonizmin gündeminde, onun görüşlerinin, teorilerinin ve pratiklerinin özünü oluşturan reformizm vardır!"

"Her türlü ahlaki değerden yoksunluğuyla belirlenen bu ortamda, kapitalist ülkelerde çeşitli burjuva partiler tarafından, ya da Sovyetler Birliği'nde, Titocu Yugoslavya'da ve şimdi kapitalistleşmiş olan bazı eski halk demokrasisi ülkelerinde tek bir anti-Marksist parti tarafından yönetilen kötü ünlü burjuva demokratik devlet varlığını sürdürmektedir."

Gerek reformizm, gerekse revizyonizm, ideolojik muhtevaları açısından burjuva bir karakter taşırlar. Lenin, Marksizmin teorik her zaferi karşısında burjuva ideologlarının Marksist kılığına girmek zorunda kaldıklarını belirtmişti. Bu kavramların ideolojik muhtevaları değişmemiştir. Ancak, burjuvazinin proletaryanın aksine yekpare bir bütün oluşturmaması ve emperyalizmin bölünmesi nedeniyle farklı siyasal muhtevalar kazanmışlardır. Bundan ötürü Lenin, İkinci Enternasyonal oportünistlerinin burjuva tabiatlarını ortaya sererken, onların temsil ettiği akımın siyasi değerlendirmesini de yapıyordu. Lenin onları, tekelci burjuvazinin işçi hareketi içindeki uzantıları olmaları nedeniyle "sosyal-emperyalist" olarak niteledi.

Enver Hoca, reformizm ve revizyonizm olmak üzere iki farklı kavram kullanıyor. Sonra, modern revizyonizmin "teorilerinin ve pratiklerinin" özünü reformizmin oluşturduğunu söylüyor.

Yani, modern revizyonizm reformizmin türevidir.

Bu anlayışın altında revizyonizmin karakterini kavrayamamak yatmaktadır. Modern revizyonizm, bugünkü durumu ile, başını emperyalist savaşın esas kaynağı haline gelmiş bulunan bir süper devletin çektiği sosyal-faşist bir siyasi akım karakteri kazanmıştır ve bu niteliği dolayısıyla reformizmden ayrılmaktadır. Bu durum, her ikisi de burjuva bir tabiat taşımakla birlikte reformizm ve modern revizyonizmin, farklı tarihi ve siyasi şartlarda ortaya çıkıp biçimlendikleri için, farklı siyasasi muhtevalar ve işlevler kazanmış olduklarını göstermektedir.

Enver Hoca'nın devrimin çeşitli düşmanları arasına eşit çekme anlayışı reformizm ve modern revizyonizm arasındaki ilişkiyi ele almada da kendini gösteriyor! Bu anlayışı nedeniyledir ki, Sovyetler Birliği'ndeki devleti "kötü ünlü burjuva demokratik devlet" olarak niteliyor. "Kötü ünlü"de olsa bir burjuva demokratik devletin bugünkü şartlarda emperyalist savaşın esas kaynağı olamayacağını bildiği için de, ona karşı mücadeleden vazgeçiyor! Dahası, onun şemsiyesi altına giriyor:

Sosyal-emperyalizmin şemsiyesi

Enver Hoca şöyle diyor:

"Halkımız, Amerikan emperyalizmine, Sovyet sosyal-emperyalizmine ve bütün gericilere karşı her zaman bocalamadan mücadele edecektir. Hiç kimse, sosyalist Arnavutluk'un kendisine karşı tavrını değiştireceği yolunda en küçük bir hayal beslemesin. Aynı şekilde, Arnavutluk Emek Partisi ve Arnavutluk devleti, halklara karşı, özellikle de Arnavutluk'taki sosyalizme karşı mücadelede ABD emperyalizminin ve dünya gericiliğinin safında yer alan Çin sosyal-emperyalizmine karşı mücadele edecek ve onu teşhir edecektir." (abç.)

Çin Halk Cumhuriyeti'nin kimler tarafından baş düşman alındığı açık. Enver Hoca'nın revizyonizme karşı çıkardığı "yasalar" kendisine bile kâr etmemiş. Sakın bu "yasalar" Brejnevlerin reçeteleri olmasın?

7den 70e spor... 7den 70e spor...

Futbol Federasyonu Önder'in cezası ile ilgili soruşturma açacak

Futbol Federasyonu Ali Kemal ve Güngör'ü tedbirli olarak Ceza Kuruluna verdi

ANKARA

Futbol Federasyonu, Fenerbahçeli Önder'in cezası ile ilgili olarak bir ön soruşturma açacak.

Futbol Federasyonu, Önder'in Göztepe maçından sonra hakemlere yönelttiği sözleri nedeniyle aldığı cezayı pazar günkü Galatasaray maçının başlamasına iki saat kala bildirilmesinde bir kasıt olup olmadığını araştıracak.

Futbol Federasyonu yetkilileri bu konuda Güngör Sayarı'nın olayla ilgilendiğini belirterek, ceza işlemlerinin görildüğü şubenin yetkilisinden bilgi isteneceğini, raporların teslim edilmesi ve alınmasının araştırılacağı, şayet bir ihmal söz konusu ise o zaman gerekenin yapılacağını belirttiler.

Bu arada Güngör Sayarı Fenerbahçeli Önder' le ilgi tebliğ kararını getiriğtirdiği gerekçesi ile Profesyonel İşler Müdürlüğünde görevli Ayvaz Polat'ın yetkilerini aldı.

ALİ KEMAL VE GÜNGÖR CEZA KURULUNA VERİLDİ

Futbol Federasyonu Pazar günü oynanan maçta birbirlerine tekme attıkları için hakem tarafından oyundan çıkarılan Fenerbahçeli Ali Kemal ile Galatasaraylı Güngör'ü tedbirli olarak ceza kuruluna verdi.

Federasyon yetkilileri raporların tamamlanmasından sonra maçla ilgili dosyanın hukuk kuruluna gönderileceğini belirttiler.

Öte yandan, Eskişehirspor maçında oyundan atılan Diyarbakırsporlu Faruk da tedbirli olarak ceza kuruluna verildi.

Budapeşte'ye giden Halter Milli Takımı elemanları

Halter Milli Takımı Budapeşte'ye gitti

İSTANBUL

Uluslararası Pannonina Turnuvasına katılacak olan haltercilerimiz uçakla İstanbul'dan Budapeşte'ye gittiler.

15 gün süre ile İstanbul Sarıyer Eğitim Merkezinde kamp yapan haltercilerimiz, 17 ülkenin katılacağı Uluslarası Pannonina Turnuvasında iddialı bulunuyorlar.

Yaşar Karacura'nın askerlik işlemleri tamamlanamadığından kafileye giremediği ekipte şu sporcular bulunuyor:

52 kiloda Osman Bilgin, 56 kiloda Mehmet Gül, 67,5 kiloda Salih Çalım.

Cahit Gür'ün Başkanlık ettiği ekipte Halil Bilgin antrenör olarak yer alıyor.

Veli Ballı

Uluslararası New York Maratonu'nda Veli Ballı 24. oldu

Dünyanın en büyük maratonyarışı olarak sayılan Uluslararası New York maratonunda Maratoncumuz Veli Ballı 2.29. 11.lik bir derece yaparak 24. oldu.

11 bin kişinin katıldığı maratonda Veli Ballı kalçasından sakat olarak koştu ve yarışı bitirmeyi başardı.

Uluslararası New York maratonunu bu yıl daha önceki iki maratonu da kazanan Bill Rodgers birinci olarak bitirdi. Veli Ballı aynı maratonda geçen yıl 12. olmuştu.

Günün programı

TÜRKİYE KUPASINDA BUGÜN 13 KARŞILAŞMA VAR

Türkiye Kupası 5. turu ilk karşılaşmaları bugün yapılacak.

26 takımın mücadele edeceği bugünkü karsılasmaların programı şöyle:

14.30 Orduspor - Zonguldakspor
15.00 Altay - Sarıyer
15.00 Galatasaray - Kırıkkalespor
15.00 Vefa - Kocaelispor
15.00 Beykoz - Sebat Gençlik
15.00 Boluspor - Bandırmaspor
14.30 Diyarbakırspor - Uşakspor
20.00 Göztepe - Beşiktaş
14.30 Rizespor - Adana D. Spor
15.00 Adanaspor - Bursaspor
15.00 Şekerspor - G. Antepspor
15.00 Altınordu - Ankaragücü
15.00 Eskişehirspor - Sakaryaspor

Kupanın bu etabında Bandırma Etispor tur atladı. Bilindiği gibi Bandırma Etispor daha önceki kura çekiminde de maç oynamadan tur atlayan takım olmuştu.

"Sosyal sınıflar ve spor"

ısımli yazı dizimizi bugün yayınlıyamıyoruz. Yarından itibaren tekrar yayınlayacağımızı okuyucularımıza duyururuz.

Türkiye, Uluslararası Hendbol Federasyonu üyeliğine alındı

Bir süre önce İzlanda'nın Reykjavik şehrinde yapılan toplantıda, Hentbol Federasyonumuzun Uluslararası Hendbol Federasyonu üyeliğine alınmasına karar verildi.

Hentbol Federasyonunun uluslararası üyeliğe kabul edildiğine ilişkin yazı, Uluslararası Hentbol Federasyonu Başkanı Paul Hogberg ve Federasyonun Genel Sekreterinin imzası ile Hentbol Federasyonuna gönderildi. Federasyon Genel Sekreteri Ismail Hakkı Esemen'in üyeliğe alınma konusunda yaptığı açıklama şöyledir:

"4 Şubat 1976 yılında kurulan Federasyonumuz olumlu çalışmaları nedeniyle 1977 yılında Uluslararası Hentbol Federasyonunun onur üyesi sayılmıştı. Bu kararın bir yıl sonrasında asil üyeliğe kabul edilmemiz, hem Federasyonumuz, hem de Türk Hentbolu adına kıvanç verici bir başarıdır."

Federasyon Kupası Türkiye Jimnastik Birinciliklerine 139 sporcu katılacak

Federasyon Kupası Türkiye jimnastik Birinciliği 3-5 Kasım tarihleri arasında İstanbul'da Bağlarbaşı Spor Salonunda yapılacak.

Edinilen bilgilere göre, birinciliklere çağrılan 7 bölgeden 199 sporcu, kızlar ve erkeklerde 1, 2, 3 ve 4. kategorilerde yarışacaklar.

Federasyon Kupası jimnastik birinciliğine İstanbul, Ankara, İzmir, Konya, Adana, Çankırı ve Mersin bölgesinden sporcular katılacak.

Karşıyaka Koraç Kupasında ilk maçını 31 Ekimde Hannover'de yapacak

İZMİR

Karşıyaka basketbolde Koraç Kupası maçlarını 31 Ekim ve 7 Kasım tarihlerinde Batı Almanya'nın Olfenbuttel takımı ile oynayacak.

İlk maçını deplasmanda Hannover'de yapacak olan Karşıyaka bu karşılaşma için Batı Almanya'ya 29 Ekim Pazar günü hareket edecek. Kulüp Basketbol Bölümü Başkanı Tahir Türetkan, özellikle ilk maçta rakip sahada oynayacakları için müsabakaya çok önem verdiklerini söyleyerek, "Hannover'de bir yenilgi halinde en kötü ihtimalle alınacak 10 sayılık bir fark bizim için bir avantaj olacaktır" dedi.

2. Lig Beyaz Grupta haftanın görünüşü

İSTANBUI

Türkiye 2. ligi Beyaz grupda lider Ankaragücü Tekirdağspor'a yenilince yedinci hafta sonunda yerini Rizespor'a bıraktı.

Rizespor bu hafta yaptığı karşılaşmada dört gollü bir galibiyet alırken averajını da düzeltti. Şekerspor ise Konya İdmanyurdu ile yaptığı karşılaşmayı farklı kazanarak ikinci sırayı aldı.

Haftanın diğer karşılaşmalarında ise deplasmana çıkan takımlar puansız döndüler. Son sıralarda iki takım Elazığspor ve Ispartaspor bulunuyor.

PUAN CETVELİ ŞÖYLE

TAKIMLAR	O	G	B	M	A	Y	P
Rizespor	6	3	3	-	11	5	9
Şekerspor	7	3	3	1	10	5	9
Ankaragücü	7	2	4	1	4	3	8
Tirespor	6	3	2	1	4	5	8
Ankarademirspor	6	2	3	1	5	3	7
Sakaryaspor	7	1	5	1	7	6	7
Tekirdağspor	6	2	3	1	3	2	7
Vefa	6	2	3	1	4	6	7
Aydınspor	6	2	3	3	3	5	6
Sebatgençlik	6	2	1	4	5	6	5
sivasspor	6	1	3	2	4	6	5
Beykoz	7	1	3	3	5	8	5
Konya İd. Y.	7	2	1	4	6	11	5
İspartaspor	6	1	1	4	8	8	4
Elazığspor	5	1	2	2	4	8	4

ALURCA İLÇESİ PINARLI KÖYÜ KALE MAHALLESİ SOSYAL KALKINMA VE YARDIMLAŞMA DERNEĞİ

Madde: 1 - Derneğin Adı: Alucra İlçesi Pınarlı Köyü Kale Mahallesi Sosyal Kalkındırma ve Yardımlaşma Derneği'dir. Merkezi İstanbul'da olup Galatasaray Yeniçarşı Caddesi 36 sayılı yerdir.

Madde : 2 - Derneğin amacı: İsmini taşıdığı mahallenin okul, Camii, yol, çeşme ve sağlık tesisleri ile elektrik gibi müşterek kullanılan tesis ve araçların yapım ve bakımını sağlamak, mahalle halkından afetlerde zarar görenlere, fakirlere, kimsesiz hastalara ve kimsesiz cenazelere yardım yapmak ve sosyal kalkınmayı gerçekleştirmek.

Madde : 3 - Derneğin gelirleri:

a) Üye aidatı,

b) Dernekçe tertiplenen kır gezisi, musamere, konser, spor müsabakası gibi faaliyetlerden sağlanan gelirlerdir.

c) Dernekçe tertiplenen piyango biletleri (Gelirleri)

d) Bağış ve yardımlar.

MADDE: 4 - Derneğin amaçlarını gerçekleştirme:

Derneğin amaçlarını gerçekleştirmek için madde 3'de belirtilen faaliyetleri yaparak gelir sağlamak ve o gelirlerle amaçlarını gerçekleştirmek.

Madde : 5 - Deneğe üye olmak:

Derneğe girmeğe kanuni mahzurları bulunmayan 18 yaşını bitiren ve T.C. uyruklu olan her Pınarlı köylü ve Kale mahalleli derneğe üye olmak için yazılı olarak müracaat yapar, yönetim kurulu müracaatı inceleyerek kabul veya red etmekte serbesttir.

a) Müracaatlar 30 gün içinde karara bağlanır.

b) Üye'den senede 600 liradan az, 1200 liradan fazla aidat alınmaz.

Madde : 6 - Üyelik hakkı sona erme:

a) Üye istifa etmek suretiyle

b) Dernek faaliyetini engelleyen üyenin kaydı yönetim kurulu kararı ile silinerek üyelik sıfatı sona erer.

Madde : 7 - Üyelik hakları:

Üyeler eşit haklara sahiptirler. Her üye'nin bir rey hakkı vardır. Üyeler iki çeşittirler.

a) Asil üye

b) Fahri üye

Asil üyeler, aidatlarını ödemekle mükelleftirler, umumi toplantılarda seçme ve seçilme hakkına sahiptirler.

Fahri üyeler toplantılara iştirak edebilirler fakat seçme ve seçilme hakkına sahip değildirler.

Madde : 8 - Derneğin organları:

a) Genel kurul

b) Yönetim kurulu

c) Denetim kurulu

Dernekte bu üç kurul zorunludur. Dernek başka kurul da kurabilir. Genel kurul, yönetim kurulu ve denetim kurulunun üzerinde yetki verilmez.

Madde : 9 - Genel kurul:

Derneğe kayıtla ve genel kurula katılma hakkına sahip asil üyelerin tamamından teşekkül eder. İlk toplantı hariç her yıl Mayıs ayı'nın ilk haftasında toplanır. Olağan şekilde yapılacak olan dernek toplantıları fevkalade sebepleri karşısında idare heyeti kararı ile bir ay önce alınabilmekle beraber o kadar müddet ile beraber tehir edilebilir. Genel kurul ya yönetim kurulu tarafından her yıl Mayıs ayının ilk haftasından normal olarak, yahut derneğe kayıtlı üyelerinir 1/5'inin talebi ile fevkalade olarak toplantıya davet olunur. Toplantının yapılacağı yer, gün, saat ve gündem belirtilmek suretiyle en az on gün evvel iki gazete ile ilan edilerek üyelere duyurulur ve hükumete de (Mahalli Mülkiye Amirliğine) bildirilir.

Genel kurul, derneğe kayıtlı üyelerin yarıdan bir fazlası ile toplanır. İlk toplantıda ekseriyet hasıl olmazsa ikinci toplantıda ekseriyet aranmaz ancak, kongreye dernek yönetim kurulları üye tam sayısının iki katı kadar üyenin katılması şarttır. İkinci olarak toplanma, birinci toplantı tarihinden en az 15 gün sonra yapılır. Bunda ilk toplantıda olduğugibi toplantının yeri, günü ve saatı ile gündemi ve geri bırakılma sebepleri de belirtilmek suretiyle en az 5 gün evvelinden iki gazete ile ilan edilerek üyelere duyurulmak suretiyle çağrılır ve keyfiyet aynı zamanda mahalli mülki amirliğine bir dilekçe ile bildirilir.

Madde : 10 - Genel kurulun olağanüstü toplantıya çağırılması:

a) Yönetim kurulu tarafından lüzum görüldüğü zaman,

b) Denetim kurulunun teklifi ile yönetim kurulu tarafından,

c) Mevcut üye'nin 1/5 nin imzası ile yönetim kuruluna müracaat edildiği taktirde yönetim kurulu tarafından bir ay içinde genel kurul olağanüstü toplantıya çağırılır.

d) Yönetim kurulu a.b.c. bendlerindeki teklifler meyanında genel kurulu toplantıya çağırmazsa mahalli sulh hukuk mahkemesine baş vuruluarak toplantının yapılması sağlanır.

Madde: 11 - Genel Kurul, toplantısını dernek merkezinin bulunduğu yerden başka yerde yapamaz.

Madde : 12 - Toplantının yapılış usulü:

Genel kurul dernek yönetim kurulu veya onun görevlendireceği yönetim kurulu üyelerinden biri tarafından açılır. Açılışı müteakip toplantıyı idare etmek üzere açık oyla bir genel kurul başkanı. Bir başkan vekili 2'den az olmamak üzere yeteri kadar katip seçilir. Müzakereler başkanlık divanı seçiminden sonra yapılır. Genel kurul kararları ekseriyetle verilir. Bu kararları kongrede hazır bulunmayan azalara Mektup veya dernek merkezinde asılacak ilanla başkalarına da yazı ile bildirilir. Genel kurul toplantıları 1'den fazla geri bırakılamaz. Genel kurul yanlız gündeme konan maddeleri müzakere eder. Ancak mevcut azanın 10/1 nin müzakeresini istediği maddelerin gündeme alınması mecburidir. Genel kurul müzakere zabıtları seçilen başkanlık divanı tarafından imzalanır. Genel kurulda alınan kararlar ile yeni yönetim kuruluna seçilen şahısların huvviyetleri idare heyeti tarafından azami 7 gün içinde bir yazı ile mahalli mülkiye amirliğine bildirilir. Genel kurula katılacak üyeler yönetim kurulunca düzenlenen listedeki adları hizasını imza ederek toplantı yerine girerler. Toplantıda yeter sayı sağlanmışsa durum bir tutanakla tesbit edilir ve toplantı başkan veya onun görevlendireceği bir üye tarafından açılır. Toplantı sonunda bütün tutanak ve belgeler yönetim kuruluna teslim edilir. Her asil üyenin genel kurulda yanlız bir oy hakkı vardır. Her asil üye oyunu bizzat kendisi kullanır. Vekalet usulü ile oy kullanmak caiz değildir.

Madde : 13 - Toplantıda görüşülecek hususlar:

Toplantıda yanlız gündemdeki maddeler görüşülür ancak toplantıda bulunan üyelerin 10/1 inin yazılı talepleri konulması mecburidir.

Madde : 14 - Aşağıda yazılı hususlar genel kurulda görüşülüp karara bağlanır.

a) Dernek Organlarının Seçimi.

b) Dernek tüzüğünün değiştirilmesi: Ana nizamnamenin tadil dernek heyetinin veya asil üyelerin gerekçeli teklifleri üzerine yapılır. Ancak tüzük tadilinin gerçekleşmesi için genel kurula iştarak eden üyelerin salt çoğunluğunun tüzüğün değiştirilmesi lehinde oy kullanması şarttır.

c) Yönetim ve denetim kurullarının raporlarının görüşülmesi, yönetim kurulunun ibrası.

d) Yönetim kurulu'nca hazırlanan bütçenin görüşülüp aynen veya değiştirilerek kabulü.

e) Derneğe lüzumlu taşınmaz malın satın alınması veya mevcut var ise satılması hususunda yönetim kuruluna yetki verilmesi.

f) Derneğin federasyona katılması veya ayrılması.

g) Derneğin uluslararası faaliyette bulunması. Yurt dışındaki dernek veya teşekküllere üye olarak katılması veya ayrılması.

h) Derneğin feshi.

i) Mevzuata ve dernek tüzüğünde genel kurul'ca yapılması belirtilen diğer görevlerin ifası.

Madde : 15 - Yönetim kurulunun teşkili ve görevleri:

Yönetim kurulu 5 asil ve 5 yedek üye olmak üzere genel kurul tarafından açık veya kapalı oyla seçilir.

a) Yönetim kurulu seçildikten sonra kendi aralarında gizli veya açık oyla bir başkan, bir başkan vekili, bir genel katip, bir veznedar ve bir muhasip seçer. Yönetim kurulu kararları eskeriyetle alınır.

b) Derneği temsil etmek veya bu hususta kendi üyelerinden bir veya birkaçına yetki vermek.

c) Dernek şubelerinin açılmasına karar ve şube kurucularına yetki vermek.

d) Derneğin gelir ve gider hesaplarına ilişkin işleri yapmak ve gelecek döneme ait bütçeyi hazırlayarak genel kurula sunmak.

e) Dernek tüzüğünün ve mevzuatın kendisine verdiği diğer işleri yapmak ve yetkileri kullanmak.

f) Başkan, toplantılarda yönetim kuruluna başkanlık eder. Resmi ve özel dairelerde derneği temsil ederek dernek adına imza atar.

g) İkinci başkan, başkanın bulunmadığı zamanlardabaşkanın görevlerini yapar.

h) Genel katip defterleri yazar. Bir cümle evrakları muhafaza eder.

i) Veznedar, gelir giderlere bakar.

Madde : 16 - Yönetim kurulunun yedek üyelerle tamamlanması:

Yönetim kurulu, üye sayısı boşalma sebebiyle yedeklerinde getirilmesinden sonra üye tam sayısının yarısından aşağı düşerse genel kurul mevcut yönetim kurulu üyeleri veya denetleme kurulu tarafından bir ay içinde toplantıya çağırılır. Çağrının yapılması halinde dernek üyelerinden birinin başvurması üzerine mahalli sulh hukuk hakimi dernek üyeleri arasından seçeceği üç kişiye bir ay içinde genel kurulu toplamakla görevlendirir.

Madde : 17 - Denetim kurulunun teşekkülü ve görevleri:

Denetleme kurulu, üç asil ve üç yedek üyeden az olmamak üzere genel kurul'ca seçilir.

a) Denetim kurulu, lüzum gördüğü zaman yönetim kurulu başkanlığına müracaat ederek gelir ve giderlerin mevzuata uygun olarak yapılıp yapılmadığını kontrol eder.

b) Genel kurul'da alınan kararların yerine getirilip getirilmediğini kontrol eder, gördüklerini bir raporla genel kurula bildirir.

c) Olağanüstü genel kurul toplantısı için yönetim kurulunateklifte bulunabilir.

d) Denetim kurulu, genel kurul kararıyla gizli veya açık oyla seçilir.

Madde : 18 - Organlara seçilenlerin mahalli idareye bildirilmesi:

Genel kurul'ca yapılan seçimi takip eden 7 gün içinde yönetim kurulu başkanı tarafından yönetim ve denetleme kurulları asil ve yedek üyeleri ad ve sodayları, meslekleri ve adresleri, dernek merkezinin bulunduğu yerin en büyük mülkiye amirliğine bildirilir.

Madde : 19 - Şubelerin kuruluşu:

Dernek lüzum görürse gerekli yerlerde şube açabilir.

a) Dernek yönetim kurulu, açılması için enaz üç kişiye yetki verir. Yetki verilen bu üç kişi şubenin açılacağı yerin mülki amirliğine yazılı müracaat yapar.

b) Bu müracaatta, kurucuların adı ve soyadı, meslekleri, ikametgahları ve uyrukları şube merkez adresinin bildirilmesi ve yazı ile dernek tüzüğünden iki örnek ile yetki belgelerinin eklenmesi şarttır.

c) Şube kurucularının şubenin açılacağı yerde en az 6 ay ikamet etmiş olmaları şarttır.

Madde : 20 - Şubenin Organları:

a) Genel kurul

b) Yönetim kurulu

c) Denetleme kurulu veya deneticilerden ibarettir

d) Şube müteşebbis heyeti, dernekler Kanunu gereğince 6 ay içinde kongereye gider. Genel kurul'da üç asil ve üç yedek üye olmak üzere gizli oy, açık tasnifle seçilir. (Yönetim Kurulu)

e) Yönetim kurulu, kendi arasında gizli veya açık oyla vazife taksimi yaparak bir başkan, bir muhasip ve bir de veznedar seçer.

f) Merkez tüzüğü şube'de de uygulanır.

g) Şube yönetim kurulu, merkez yönetim kuruluna karşı sorumludur. Şube'de sağlanan gelirlerin 75/100 i dernek hesabına yatar. Yüzde yirmibeşi de şubede kalır.

h) Şubeyi, genel merkez denetim kurulu lüzum gördüğü zaman denetler.

i) Genel merkez, genel kurulu, şubeyi feshedebilir.

i) Şube, kongresini merkezden 15 Gün önce yapmak mecburiyetindedir.

Madde : 21 - Defter ve kayıtlar:

Dernek aşağıda yazılı defterleri tutar.

a) Üye kayıt defteri

b) Karar defteri

c) Gelen giden defteri

d) Gelir ve gider defteri

e) Vezne defteri

f) Demirbaş eşya defteri

g) Dernek gelirleri dip kocanlı ve sıra numaralı makbuzlarla alınır. Giderler sarf belgeleri ile yapılır. Beşyüz Türk lirasından fazla para kasada bekletilmez. Fazlasının bankaya yatırılması mecburidir. Bankadan para çekimi iki imza ile yapılır.

h) Bu defterlerin noterden tasdikli olması şarttır.

Madde : 22 - Taşınmaz mal edinme:

Dernek ikametgahı ile amaç ve menfaatleri için gelirleri olanlardan başka taşınmaz mallara sahip olamaz. Bağış, vasiyet yoluyla intikal eden taşınmaz malları dernek, İçişleri Bakanlığının belli edeceği süre içinde paraya çevirmeğe mecburdur.

Madde : 23 - Dernekten alınan borç hakkında:

Dernekten borç alarak aldığı parayı taahüt ettiği tarihte getirmeyen üye'den borcu, Borçlar Kanununa göre tahsil edilir. Şayet borçlu ölmüş ise müteselsis kefilden yine aynı kanun gereğince tahsil cihetine gidilir. Üye olmayan kimseye borç para veremez.

Madde : 24 - Dernek kurucularının adları ve soyadları:

Adı ve Soyadı	Uyruğu	Mesleği	Doğum yeri ve yılı	Adresi
1- Mehmet YILMAZ	T.C.	İşçi	Hatar-1945	Kaptanpaşa Mah. Birlik Sokak No: 4 Beyoğlu
2- Binali ÇEKMEZ	T.C.	Temizlemeci	Hatar-1949	Kaptanpaşa Mah. Ceylan Sokak Nu:20 Beyoğlu
3- Zarif KÜÇÜKARSLAN	T.C.	Ticaret	Hatar-1950	Şişli, Ergenekon Mah. M.Yunusbey Sok. no:38
4- Mustafa GEVREK	T.C.	Ticaret	Hatar-1950	İmrahor İlyasbey Caddesi no: 86-Fatih
5- Selahattin K.ARSLAN	T.C.	Temizlemeci	Alucra-1955	Kaptanpaşa Mah. Ceylan Sokak no: 20-Beyoğlu
6- Hüsamettin K.ARSLAN	T.C.	İlikçi	Hatar-1950	Aynalıbaba Sok. no: 41 Beyoğlu
7- Sabit YETİM	T.C.	Temizlikçi	Alcura-1938	Fatma Sultan Fedai Sok. no:6 Şehremeni

Madde : 25 - derneğin feshi:

Genel kurul kararı ile feshi, Genel kurul derneğin feshine karar verebilir. Feshe karar verebilmek için tüzüğe göre kurula katılma hakkına sahip olan üyelerin en az üçte ikisinin toplantıya katılmış olması şarttır. Bu suretle çoğunluk elde edilemezse ikinci defa toplanmak için tüzüğün 10 ncu maddesine göre üyeler toplantıya çağırılır. Bu çağrı üzerine toplanacak üyelerin gayesi ne olursa olsun fesih konusu görüşülebilir. Derneğin feshi hakkındaki kararlar hazır bulunan üyelerin üçte iki çoğunluğu ile alınabilir. Derneğin feshi yönetim kurulu tarafından 5 gün içinde Mahallin en büyük mülkiye amirliğine yazı ile bildirilir.

a) Mahkeme kararı ile fesih,

b) Dernekler Kanununun 9 ncu maddesi gereğince yetkili Mercilerce yapılan yazılı isteme rağmen 30 gün içinde dernek tüzüğündeki [illegible] tatmanlanmaz veya kanuna aykırılıklar giderilmez,

c) Dernekler Kanununun 13 ncü Maddesinde belirtilen süre içinde dernek genel kurulu toplanmaz veya kanunen teşkili zorunlu organlar seçilmezse,

d) Olağan genel kurul toplantısı üst üste iki defa yapılmazsa mahkeme kararı ile derneğin feshine karar verilir.

e) Derneğin feshi halinde, varsa derneğin borçları tasfiye edildikten sonra kalan nakit parası ve taşınmaz malları Pınarlı Köyü Kale Mahallesi okulu ve camii'ne kalır.

Madde : 26 - Derneğin ilk kongresi yapılıp dernek asil organları teşekkül edinceye kadar dernek işleri aşağıda isimleri yazılı bulunan kurucular tarafından görevlendirilen geçici yönetim kurulu'nca yürütülür.

1- Mehmet YILMAZ	Başkan	Kurucu Üye
2- Binali ÇEKMEZ	İkinci Başkan	" "
3- Zarif KÜÇÜKARSLAN	Sekreter	" "
4- Mustafa GEVREK	Muhasip	" "
5- Sabit YETİM	Veznedar	" "

Mehmet YILMAZ — Binali ÇEKMEZ
Zarif KÜÇÜKARSLAN — Mustafa GEVREK
Selahattin KÜÇÜKARSLAN — Hüsamettin KÜÇÜKARSLAN
Sabit YETİM

MHP'nin arabasıyla kuyumcu soyan 5 komando...

(Baştarafı 1. Sayfada)

Altınları piyasaya sürerken yakalanan Murtaza Sancı, Necdet Meriç, Eşref İzgi, Mehmet Akyürek, Aslan Geçmez, Yılmaz Civler, Tuncer Özmert adlı kişiler sorgularında, altınları cinayet suçundan halen cezaevinde yatmakta olan Erol Meriç'ten aldıklarını belirttiler. Bunun üzerine sorguya çekilen Erol Meriç, altınları bir tabanca ile birlikte halen İzmir'de askerliğini yapmakta olduğu belirtilen Serdar Ülken'den aldığını söyledi. Yetkililer soygunculardan Celal Abay, Sedat Nacıoğlu, Serdar Ülken, Misak Ege ve Necmi Acar'ın yakalandıklarını ve suçlarını itiraf ettiklerini söylediler.

Açıklamada, Soyguncuları yapan ve 4'ü öğrenci olan 5 sanığın soygunu cezaevinde bulunan sağ eğilimli arkadaşlarına ve örgüt çalışmalarına destek olmak amacıyla yaptıklarını söyledikleri kaydedildi. İstanbul Emniyet Müdürlüğünün açıklamasına göre, sanıklardan biri de 2 Ekim tarihinde Kumkapı'daki Boğasyan Ermeni kilisesine patlayıcı madde attığını bildirdi. Sanıklar sorguları sırasında, eylem planlarını halen firarda bulunan iki arkadaşlarıyla birlikte yaptıklarını ve MHP İstanbul İl gençlik kollarına ait 34 ZC 443 plakalı bir otomobille de soygunu gerçekleştirdiklerini belirttiler. Sanıklar, MHP vetkililerinin, otomobilin soygun amacıyla kullanıldığını bilmediklerini iddia ettiler. İstanbul Emniyet Müdürlüğü 2. Şube gasp masası yetkilileri Çemberlitaş'da bir kuyumcudan çalınan 10 kilo altının 5 kilosunu ve soygunda kullanıldığı sanılan 3 silahtan 2'sini ele geçirdiler. Yetkililer soygun olayına karışan ve altınları piyasaya sürmekle görevli olanlardan kimlikleri belirlenen 5 kişinin de arandığını bildirdiler.

PROF KARAFAKIOĞLU'NU ÖLDÜREN KOMANDONUN ENVER TORTAŞ OLDUĞU ÖNE SÜRÜLDÜ

İstanbul Teknik Üniversitesi, Elektrik Fakültesi Dekanı Ord. Prof. Bedri Karafakıoğlu'nun öldürülmesi olayı ile ilgili soruşturmanın sürdürüldüğü bildiriliyor. İstanbul Emniyet Müdürlüğü yetkilileri, olayla ilgili olarak yaptıkları açıklamada, Karafakıoğlu'nun öldürülmesinde kullanılan otomobilin terk edildiği yerin bir sokak ötesinde bulunan bir evde yapılan aramada ele geçirilen suç aletlerinin istenilen sonuçları vermediğini ancak silahlı saldırganların eşgallerinin saptandığını belirttiler.

Verilen bilgiye göre, görgü tanıklarının birbirlerinden habersiz olarak çizdikleri resimlerden saldırganların eşgalleri, saptandı. Saldırganların olay gününden bir gün önce Prof. Karafakıoğlu'nun evini gözledikleri saptandı. Karafakioğlu'nun ilk planda kaçırılmak istendiği, ancak bunu başaramayacaklarını anlayan saldırganların tanınacakları korkusu ile Karafakıoğlu'nu öldürdükleri ihtimali üzerinde de durulu yor.

Görgü tanıklarının ifadelerine dayanılarak çizilen resmin eski hükümlü ve cezaevi firarisi Enver Tortaş adlı komandoya benzediği tespit edildi.

ENVER TORTAŞ'IN KİMLİĞİ

Cezaevi firarisi Enver Tortaş'ın polisteki ilk kaydı 1971 yılına aittir. 10 Nisan 1971 yılında meydana gelen ve Niyazi Tekin'in ölümüne neden olan Çemberlitaş'taki Balıkesir Öğrenci Yurdunun silahla taranması olayında gözaltına alınan Enver Tortaş, delil yetersizliğinden serbest bırakıldı.

Polis arşivindeki, Enver Tortaş ayrıca, 25 Eylül 1971 yılında Bakırköy Mal Müdürlüğü veznedarı İsak İnce'yi öldürmek ve İsak İnce tarafından bankaya yatırılmak üzere götürülen 249 bin 800 lira parayı gaspetmek nedeniyle sabıka kaydı bulunmakta. Enver Tortaş bu nedenle yakalanarak tutuklanmış ve 22 yıl 6 aya mahkum olmuştur. Ancak Genel Aftan yararlanarak serbest kalmıştır.

Bundan başka Enver Tortaş, 7 Mayıs 1976 tarihinde Zeytinburnu İhsan Mermerci lisesini kurşunlamak iddiasıyla yakalanmıştı. Ancak, Enver Tortaş 1 Nisan 1977'de tedavi edilmekte olduğu Bakırköy Akıl ve Sinir Hastalıkları Hastanesinden kaçmıştı. Uzun bir takipten sonra 22 Nisan 1978 günü yakalanan Enver Tortaş son olarak gönderildiği Tekirdağ Cezaevinden firar etmişti.

İstanbul Emniyet Müdürlüğü yetkilileri, Enver Tortaş'ın şu suçlardan da hükümlü olduğunu belirttiler.

1. 1 Aralık 1975 günü Şişli Meydanında Galatasaray Kimya Mühendislik Yüksek Okulu öğrencisi Cezmi Yılmaz ile Halit Pelitöz'ü öldürmek.
2. 17 Aralık 1977 günü Zeytinburnu Adlivesi önünde Selahattin Turgut'u öldürmek.
3. 25 Mayıs 1977 günü Eyüp'te Mustafa Mimik Kıncı'yı öldürmek.
4. 16 Mart 1978 günü Zeytinburnu'nda Necip Bulut'u öldürmek.

Emniyet Müdürlüğü yetkilileri, olaylarla ilgili çalışmaların sürdürüldüğünü ve yapılan çeşitli ihbarların değerlendirildiğini belirterek, özetle şunları söylediler:

"Olay gecesi sözü geçen eve yapılan baskın sırasında iki tabanca elegeçmiştir. Ancak bu tabancaların yapılan labaratuvar incelemeleri istenilen sonucu vermemiştir. Polis konuyu çok yönlü olarak ele almıştır. Olayla ilgili olarak 30'dan fazla görgü tanığı dinlenmiş ve bazı resimler çizilmiştir. Elimizdeki arşivlerden bunlara benzeyen kişilerin üzerinde durulmaktadır."

ADANA'DA

Kadirli ilçesinde önceki gece saat 20.30 sıralarında Uzunçarşı Caddesi üzerinde bir kahvehaneye 01 EY 152 ve 34 FU 009 plakalı otomobillerden açılan yaylım ateşi sonucu ikisi ağır sekiz kişi yaralandı

BURSA'DA

Bursa Kapalı Cezaevinde 22 hükümlü ve 21 tutuklunun Niğde ile Sakarya Cezaevlerine sürgüne gönderilmelerini önlemek amacıyla cezaevinin 3 ile 14 nolu koğuşlarında bulunan komandolar dün sabah saat 07.30'da ayaklanarak Başgardiyan Remzi Tuna ile Gardiyan Yakup Avcı'yı rehin aldılar.

Ayaklanan komandolar, koğuş penceresinden gazetecilere "Ankara'ya telefonla haber verin, MHP'li milletvekilleri ile görüşmek istiyoruz" diye bağırdılar. Komandoların meydan kapısını kırmak istedikelri, ancak bunu başaramadıkları ve bu arada beş el ateş ettikleri bildirilidi.

Bursa Cumhuriyet Savcısı Zekai Tuna, Emniyet Müdürü İsmail Hakkı Demirel, Jandarma Komutanı Albay Mustafa Can ve Cezaevi Savcısı İhsan Erbaş, ayaklananları temsil eden dört komando ile görüştüler. Saat 09.15'ten 11.30'a kadar süren görüşmeden sonra 13.00'de rehin alınan gardiyanlar serbest bırakıldı.

İSTANBUL'DA

Maltepe'de geçtiğimiz hafta Cumartesi günü Ali Erkılıç'ın öldürülmesi olayı ile ilgili olarak, yakalanan on kişiden Maltepe ÜGD Başkanı Hüseyin Baştan, İsmail Güler, Sinan Köymen, Suat Günel, Bekir Küçükdede, İlyas Ekşioğlu mahkemece tukuklandılar.

● Türkiye İşçi Köylü Partisi İstanbul İl Yönetimi basına bir açıklama yaparak, Eyüp İlçesinden beş arkadaşlarının kendilerine "Devrimci Halkın Yolu"adını veren sahte solcuların saldırısına uğradığını ve iki arkadaşlarının ağır yaralı olarak hastaneye kaldırıldığını bildirdi.

Açıklamada, Ali Hıdır, Kenan, Dilaver, Ekrem, Hüseyin Demirkaya, HüseyinAydın adlı sahte solcuların pusu kurarak saldırdığı belirtildi.Saldırı üzerine, açıklamada şöyle denilivor:

"Bütün halkımızı, bütün yurtseverleri yapılan bu saldırıları kınamaya ve bu sahte solcu çetelerden, Kontrgerilladan hesap sormaya çağırıyoruz."

● Paşabahçe'de Haydar Uzun adındaki bir işçi, dün saat 11.00 sıralarında eşine telefon ederek kaçırıldığını bildirdi. Haydar Uzun'un eşi, bu durumu polise bildirdi.

● Dün öğlen saatlerinde Hasan Bakırcı adındaki bir öğrenci faşistler tarafından kaçırılmak istendi. Otobüse Beyazıt'ta binen dört faşist, halkın tepkisi üzerine kaçmak zorunda kaldı. Öğrenciyi otobüsten zorla kaçırmak isteyen faşistlerden biri, halkın yardımıyla yakalandı.

● Fatih'te çıkan çatışmada yoldan geçen iki kişi yaralandı. Yaralanan Gelenbeyi Ortaokulu öğrencisi Orhan Şermet ile Şennur Özen adındaki genç Kız Cerrahpaşa Hastanesinde tedavi altına alındı.

● Maraş Öğrenci Yurdu önünde, kimliği belirlenemeyen kişilerin, açtığı ateş sonucu, Ayhan Çokaşkın adında 11 yaşındaki bir çocuk hafif şekilde yaralandı.

● Durakta dolmuş bekleyen Süt Endüstrisi Kurumu İstanbul Süt ve Mamülleri Sanayi Müessesesi tahsildarı Nadir Kırma, dün saat 17.00 sıralarında kimliği saptanamayan silahlı üç kişi tarafından soyuldu. Tahsildarın elindeki çantada bulunan 185 bin lirayı alan soyguncular bir otomobile binerek kaçtılar.

KAYIP— Okul kimlik kartımı kaybettim. Hükümsüzdür.
Mehmet Akın Yazıcıoğlu

KAYIP— 382122 No'lu ehliyetimi yitirdim. Geçersizdir.
Vahit Tulis

AP Kongresinin ardından

SİSTEMİN SONUÇLARI

(Baştarafı 1. Sayfada)

rebilecek hale gelecektir."

Demirel ise İnan'dan temelden farklı düşündüğünü belirttikten sonra kendisini savunurken şunları söyledi:

"Ben aslında burada kendimi savunmuyorum. Ben sistemi savunuyorum. Çünkü ben bir neticeyim. Ben AP'deki var olan sistemin bir neticesiyim. Ben işte burada bu sistemin savunmasını yapıyorum. . .

"Sayın İnan, AP'den ayrılanların, AP'nin güç kaybetmesinin müsebbibi olarak beni gösteriyor. Eğer bütün olanlardan biz sorumluysak 5,5 milyon oyu da biz almışız demektir. Bunu da söylemelidir. . ."

Her ikisinin söyledikleri de önemli gerçekleri yansıtan şeylerdi. Nitekim İnan'ın değiştirmek istediği partinin programı, tüzüğü ve işleyişi yıllardır kendisine şekil veren Demirel'in 8. defa Genel Başkan olmasını sağlamış, Demirel gene aynı sistemin bir neticesi olarak kalmıştı. Fakat İnan'ın söylediklerinde yatan bir gerçek de parti içindeki sistemin çağın gereklerine uygun olmadığı, AP'den çeşitli kopmalar, AP yanında başka siyasi akımların doğması ve AP'nin güç kaybetmesine yol açtığıdır. Bunlara son Kongrede bizzat Kamran İnan'ın çıkarak kürsüden bu sözleri haykırmasını da eklemek gerekir. Yani yıllardır demokrasiyi savunduğunu iddia eden bir partide üstelik siyasi şefliğin bütün hakimiyetine rağmen, Kongre günü üst kademede yer alan bir yetkilinin çıkarak parti sistemine ver yansın etmesi, o sistemin artık değil ülkeyi partilileri bile birleştirmekten aciz olduğunun kanıtıdır.

Bütün bunların ışığında son duruma baktığımızda görünen şudur:

Hayat gelişmeye devam etmektedir. Çağ değişmeye devam etmektedir. İnsanlar değişmeye devam etmektedir. Ve Türkiye değişmeye devam etmektedir. Fakat AP'nin sisteminde hala bir değişiklik olmamıştır. Eski sistem neticede aynı zihniyeti yönetime getirmiştir. O halde eski sistemin diğer neticelerine de katlanmak gerekir. Kısacası AP yeni bölünmeler, yeni hizipler, yeni oy kayıpları, ve yeni muhaliflere hazırlanmak zorundadır.

Nitekim şimdiden Kâmran İnan'ı pasif kalmakla suçlayan yetkililerin çıkması bu gelişmenin o kadar gecikmeyeceğini gösteriyor. Oğuz Aygün'ün Kongre öncesi çıkan görüşleri, Kongre sonrası için hazırlık yapanlar ve İnan'ın "şimdilik" susup bakacağını söylemesi AP'nin önümüzdeki günlerde yine ilgileri üzerinde toplayacak gelişmelere sahne olacağını gösteriyor.

Ord.Prof.Karafakıoğlu'nun öldürülmesi olayının sanıkları basın toplantısı yaptı

MHP'lilerin tabancaları oyuncakmış!

HABER MERKEZİ

MHP Gençlik Kolu Başkanı Kazım Ayaydın, İstanbul MHP İl binasında bir basın toplantısı düzenleyerek, Prof. Bedri Karafakıoğlu'nu öldürdükleri gerekçesiyle aranan Hukuk öğrencisi Hamdi Karakaya, Vatan Mühendislik öğrencisi Tuncay Olgun ve işçi olan Nihat Can adlı komandoların suçsuz olduklarını iddia etti.

Ayaydın, basın toplantısına da katılan üç komandonun, polisin kendilerine işkence yapmasından korktukları için şimdiye kadar teslim olmadıklarını ileri sürdü ve kendilerine düzenlenen bir tertiple karşı karşıya olduklarını iddia etti.

Gazetelerde MHP'li komandoların ellerinde silahla çıkan resimlerindeki silahların oyuncak silahlar olduğunu ve oynanacak bir piyesin provaları sırasında çekilen resimler olduğunu söyleyen Ayaydın, komandoları savundu.

Karafakıoğlu cinayeti ile ilgili olarak aranan Hamdi Karakaya adlı komando ise cinayet sırasında Hukuk'ta Medeni sınavında olduğunu ileri sürdü ve kendisinin hayatında hiç direksiyon başına geçmediğini de iddia etti. Öteki komandolar da kendilerinin olay sırasında başka yerlerde olduklarını ispatlayacaklarını ileri sürdüler.

Kazım Ayaydın, düzenlediği basın toplantısının sonunda, MHP'ye karşı girişilen saldırıların karşılıksız kalmayacağını ve MHP'nin kendisine karşı oynanan oyunları bozacağını iddia etti.

MHP'lilere haber...

(Baştarafı 1. Sayfada)

rafından belirlenmiş ve baskından hemen önce Cengiz Ayhan'ın evini terkettiği anlaşılmıştı. Cengiz Ayhan'ın evinde yapılan aramalar sonucu çok sayıda mermi, örgüt üyesi diğer Ülkü Ocak lıların fotoğrafları ve eylem planları ele geçirilmişti. Yetkililer bu durumda Cengiz Ayhan'ın Emniyet istihbaratı ile yakın ilişkide olduğu ve baskını haber alır almaz evi terkettiği olasılığı üzerinde durdular. Fakat bu istihbaratın hangi yollarla iletildiğini belirleyemediler.

Öte yandan İstanbul Teknik Üniversitesi Elektrik Fakültesi Dekanı Prof. Bedri Karafakıoğlu'nun öldürülmesiyle ilgili olarak aranan Hamdi Karakaya'nın da baskından hemen önce evi terkettiği kaçarken de MHP'li arkadaşlarıyla çektirdiği ve çeşitli eylemlere ışık tutabilecek belgeleri evinde bıraktığı görüldü. İstanbul Emniyet Müdürlüğünden yapılan açıklamada Hamit Karakaya'nın baskından hemen önce, evi telaş içinde terketmesinin dikkat çekici olduğu açıklandı.

Ankara Emniyet Müdürlüğü tarafından soruşturması sürdürülen Balgat ve Bahçelievler katliamları ile Savcı Doğan Öz'ün öldürülmesi olaylarında da bazı üst düzeydeki görevlilerin bu olayları düzenleyen MHP yanlısı örgütlere istihbarat verdikleri bu yüzden de sanıkların yakalanamadıkları belirlendi.

Yetkililer Savcı Doğan Öz'ün ve AİTİA öğrencisi Zafer Üstünel'in öldürülmesi olayları ile ilgili olarak aranmakta olan Yıldırım Türk Komandoları (YTK) adlı yasa dışı örgüt liderlerinden Hüseyin Kocabaş'ın yakalanacağı sırada arandığını öğrenerek izini kaybettirdiğini, Oran sitesi soygunu ve Balgat katliamı ile ilgili olarak aranmakta olan Haydar Şahin'in de polis tarafından takip edildiği bir sırada ölü bulunduğunu söylediler. Haydar Şahin'in olayların açığa çıkmasına yarayacak bazı önemli ipuçlarını polise vermemesi için öldürüldüğü öne sürüldü.

Ankara Emniyet Müdürlüğü çok gizli olarak sürdürülen soruşturmaların bazı görevlilerce MHP ye ve Ülkü Ocaklarına ve bu örgütlere bağlı sanıklara sızdırılması olayını incelemek üzere uzmanlardan oluşan bir ekip görevlendirildi.

Yüksel...

(Baştarafı 1. Sayfada)

sında imzalanan tutanakta saptanan kararların uygulanmasını gözden geçirecekler. Türk heyeti 31 Ekim'de yurda dönecek.

BİR TÜRK HEYETİ AET TOPLANTILARINA KATILMAK ÜZERE HOLLANDA'YA GİTTİ

AET ülkeleri gümrük yetkililerinin Lahey'de 26 Ekim Perşembe günü yapacakları toplantılara katılmak üzere, üç kişilik bir Türk heyeti dün saat 10.15'te İstanbul'dan uçakla Hollanda'ya hareket etti.

Türk heyetinde Gümrük ve Tekel Bakanlığı müsteşarı Teoman Yayın, Gümrükler Genel Müdürü Metin Yavuz ile Dış Anlaşmalar Genel Müdürü Doğan Akin'in bulunduğu öğrenildi.

İstanbul DLB...

(Baştarafı 1. Sayfada)

ve gençliğin demokrasıye kavuşturulmasıyla sağlanabileceğini belirterek, bütün gençliği gerici disiplin yönetmeliğinin değiştirilmesi için mücadeleye çağırdılar.

Sovyetler...

(Baştarafı 1. Sayfada)

rezerv olarak tahmin edilen 400-600 milyon tonluk rezervin bulunması için gerekli arama ve sondajların yapılması.

"Bugünkü mevcut üretimin üç katına çıkartılabilmesi için gerekli bilgi akımı sağlanması ve üretim projelerini gerçekleştirebilmesi."

ALİAĞA GENİŞLETİLECEK, YENİ RAFİNERİ KURULACAK

Sovyetlerle arama ve çıkarmanın yanı sıra petrol üretimi alanında da işbirliği yapılacaktır. Bu amaçla İzmir Aliağa Rafinerisi'nin mevcut 5 milyon ton yıl olan kapasitesi, iki katına çıkartılacaktır. 1981 yılı sonuna kadar tamamlanması öngörülen bu proje 1,8 milyar lirası dış para olmak üzere toplam 3 milyar liralık yatırım gerekmektedir.

Sovyetlerle ayrıca yeni bir rafineri kurulması için de işbirliği yapılacaktır. Yılda 4 milyon ton ham petrol işleyerek 3,75 milyon ton net satılabilir ürün üretecek rafineri 5,23 milyar liraya çıkacaktır. 1980 yılında başlaması öngörülen yatırım için yer seçimi çalışmaları sürmektedir.

4.BEŞ YILLIK PLANDA PETROL

1979-1983 yıllarını kapsayan 4. Beş Yıllık Kalkınma Planı döneminde petrol arama ve çıkarma çalışmalarına 30.8 milyar liralık yatırım yapılması öngörülüyor. Bu miktar 4. plan döneminde birincil enerji kaynaklarına yapılacak yatırımların yüzde 41'ini oluşturuvor.

Planda yabancı sermayeden petrol arama ve çıkarma faaliyetleri için yararlanılması öngörülürken, ham petrol arama, çıkartma ve üretme işlemlerine yönelmeyen yabancı şirketlerin pazarlama faaliyetlerini kısıtlayıcı önlemler alınacağı da belirtiliyor.

Haraç...

(Baştarafı 1. Sayfada)

6109 yaka numaralı zabıta memuru, Cumartesi günü Çarşıkapı'da kaset satan Cemal Ediz'den haraç olarak istediği 5 kaseti alamayınca, bir arkadaşıyla gelerek seyyar satıcının mallarının bir kısmını alıp götürdü. Pazartesi günü de zabıta Yavuz Yonca, Zabıta Ekip Amiri Rüstem Alinanmert ve Avni adlı görevliler, seyyar satıcılardan Ahmet Ediz ve Cemal Ediz'in sattıkları malların bir kısmını alarak, "Çemberlitaş'taki İstanbul Belediye Zabıta Müdürlüğüne gelin orada ceza keseceğiz" dediler. "Ceza kesme" uygulaması burada işkence ve hakarete dönüştü.

Zabıta Müdürlüğünde gördüğü muameleyi Ahmet Ediz şöyle anlattı: "Ceza ödemek için gittik, vurdular bize dayağı.

Kardeşimin ağzını kapatarak giriştiler. Bağırmasınlar diye baksana ağzımızı sıka sıka ne oldu. Camları kapatarak giriştiler bize. O arada "İsmet Bey" denen birisi geldi, o da vurdu ve nereli olduğumuzu sordu.

Karslı olduğumuzu söyleyince "Bıktık ulan bu Karslılardan. Söyleyin bakalım Kars'ın hangi mağarasından çıktınız? Mağara numaranız kaç?" diye bağırdı. Daha sonra ikimizi ayrı ayrı yerlerde hazırlanmış sopalarla dövdüler. Burası işkencehane mi, Zabıta Müdürlüğü mü? Kardeşimi ve beni döven Rüstem Alinanmert, Yavuz Yonca, Avni ve İsmet adlı görevlilerden şikayetçiyim. Bunlardan yaptıklarının hesabı sorulmalıdır."

Kontrgerillaya karşı tepkiler sürüyor

NİYAZİ GÜREL
Bandırma
Belediye Başkanı

"141-142 ve 163. maddeler kaldırılmalıdır"

Türkiye'deki siyasi cinayetlerin sorumlusu eğer bahsolunduğu gibi Kontrgerilla ve MHP ise kesinlikle dağıtılmalıdır. Ben bu cinayetlerin tamamen karşısındayım.

141, 142, 163. maddeler kaldırılmalı, demokratik bir ortam yaratılmalıdır. Ben halka karşı sorumluluğu olan bir kişi olarak bu işin üzerine en kısa zamanda gidilmesini istiyorum.

Av. ERTEKİN TANRIYAKUL
Eskişehir

"Kontrgerilla eylemlerinin suç olduğu tartışmasız ortadadır"

Genel olarak hukuk literatürümüzde ve özellikle yargılama yöntemi ile ilgili yasalarımızda "Güvenlik soruşturması" diye bir soruşturma biçimi yoktur. O nedenle devlet otoritesini de kullanarak, hatta kötüye kullanarak, böylesine bir soruşturma yürütmeğe kalkışmak en azından hukukun çiğnenmesi anlamına gelmektedir. Hele böylesine bir soruşturma yürütüyor görünümü altında, çağ dışı yöntemlerin izlenmesi ise. insanlığa karşı işlenmiş ağır bir suç teşkil etmektedir.

Aydınlık'ın tüm belge ve kanıtları ile açığa çıkarttığı "Kontrgerilla" adlı yasa dışı örgütün eylemlerinin suç olduğu tartışmasız olarak ortadadır.

Bu durum karşısında siyasal iktidarın suskunluğu düşündürücüdür. Hükümetin Kontrgerillanın üstüne gitmemesinin özel siyasal bazı nedenleri olabilir. Ancak Cumhuriyet Savcılarının Aydınlık gazetesinin bu yoldaki yayınlarını ihbar olarak değerlendirmesi ve kovuşturma açması gerekir. Bu aslında hukuka saygının kaçınılmaz gereğidir. Hâlâ böylesine hukuka saygı taşıyan Cumhuriyet Savcılarının bulunduğuna inanıyorum.

Av. METİN CENGİZ
İzmir

"Kontrgerilla konusu açıklığa kavuşturulup, sorumluları uzaklaştırılmalıdır"

Güncel olarak yayınlarınızda adı geçen Kontrgerilla adlı örgüt 12 Mart faşist darbesi döneminin ürünü olup, bu dönemde palazlandırılmıştır. Bu örgütün yasa dışı birçok olayın sorumlusu olduğu iddiaları uzun bir süredir ortaya atılmış olmasına rağmen, ilgililerce ne yalanlanmış ne de doğrulanmıştır. Ama ne var ki, kamuoyu üzerindeki kuşkular bu örgüt üzerindedir.

12 Mart'ı gerçekleştirenler dahi bu örgüte sahip çıkma cesareti gösteremezken, devet ve hükümet sorumluları, 12 Mart 1971'den bu yana devam eden ve giderek yoğunlaşan kargaşa ortamını yaratanlara karşı köklü ve kalıcı çözümler getirmemektedirler. Geçmişte yapılan yasa dışı eylemlere göz yumma ve sünger çekme siyaseti bugünkü ortamın doğmasının belirleyici unsurlarından biridir.

Bizce bugünkü ortamdan kısa dönemde çıkabilmek için, yayınınız ihbar kabul edilerek Kontrgerilla konusu kamuoyu önünde açıklığa kavuşturulmalı, sorumluları uzaklaştırılmalıdır. Açık-gizli bütün faşist odaklar dağıtılmalı, faili meçhul tüm siyasi cinayetlerin ve saldırıların failleri bulunup, kamuoyuna açıklanmalıdır. Ayrıca, demokratikleşmenin önünde çağ dışı bir duvar gibi duran TCK 141-142. maddeler kaldırılmalı, halkı "tahrik ve tezyif" eden Kanatlı Jandarma vs. gibi uygulamalara son verilmeli, halka ve öğrencilere tarafsız kamu görevlilerince can güvenliği ve öğrenim özgürlüğü sağlanmalıdır.

Dr.MUZAFFER HACIHASANOĞLU

"Cumhuriyet Savcıları hemen harekete geçmelidir"

"Aydınlık" Gazetesinin Kontrgerilla üzerine yaptığı açıklamalardan sonra yönetimin başındaki sorumlu kişiler -İşe önem vermiyormuşcasına- sorunu baştan savma sözlerle geçiştirme yolunu seçtiler. Oysa hükümetlerimiz sürekli olarak özgürlükçü demokrasiden - Ne demekse- söz eder dururlar. Halk yönetimlerinde kamu oyundan böylesine önemli durumların saklanması aklın almayacağı bir tutumdur; gölge düşürür halkyönetimi deyimine.

Hükümet kanlı olaylar karşısında eli kolu bağlı beklemektedir." Anarşinin odaklarına inilmektedir" dedikleri halde ne Kontrgerilla örgütünün ne de bir partinin korunmasında olan silahlı teröristlerin üzerine gidememektedirler. Anayasaya ve yasalara aykırı davranan yasal (!) ve yasadışı örgütler, kişiler hakkında gerekli işlemlerin yaplması için C.Başsavcısının, C. Savcılarının hemen harekete geçmesi gerekir.

Demirel'in...

(Baştarafı 1. Sayfada)

ni), Cemal Tercan İzmir Milletvekili (Yeni), Nuri Bayar Sakarya Milletvekili, Ahmet Hamdi Sancar Denizli Milletvekili, (Yeni) Vefa Poyraz İstanbul Cumhuriyet Senatosu üyesi, Nahit Menteşe Aydın Milletvekili, Orhan Eren Ankara Milletvekili (Yeni), Saadettin Bilgiç İstanbul Milletvekili, Ali Naili Erdem İzmir Milletvekili, Selahattin Kılıç Adana Milletvekili, Önol Şakar Manisa Milletvekili, Kasım Önadım Bursa Milletvekili, Hayrettin Erkmen Giresun Cumhuriyet Senatosu üyesi, İsmet Sezgin Aydın Milletvekili, İsmail Hakkı Tekinel İstanbul Milletvekili, İhsan Sabri Çağlayangil Bursa Cumhuriyet Senatosu üyesi, Rasim Küçükel Elazığ Milletvekili, Kinyas Kartal Van Milletvekili (Yeni), Sabit Osman Avcı İstanbul Milletvekili, Kamran İnan Genel İdare Kurulu seçimlerinde 133 oyla 24. yedek üye oldu.

YÜKSEK HAYSİYET DİVANI

AP Yüksek Haysiyet Divanı üyeleri de 9. Büyük Kongre sonunda şöyle belirlendi.:

Atıf Benderlioğlu, Emin Atıf Şahoğlu Sefa Yalçuk, Oğuz Aygün, Tevfik Koraltan, Adem Sarıoğlu, Naci Altınay, Mehmet Şerefoğlu Ergun Özkan, Osman Özer, Mehmet Aksoy,

MERKEZ HAYSİYET DİVANI

AP Merkez Haysiyet Divanına seçilen üyeler de şunlardır:

Nihan İlgün, Ahmet Çakmak, Sait Reşa, Erdoğan Adalı, Mehmet Özkaya, Zeki Çeliker, Köksal Toptan, Kasım Emre, Mustafa Dağıstanlı.

SEÇİLEMEYENLER

AP Genel İdare Kurulu üyeliğini kaybeden eski üyeler şunlardır:

İsmail Hakkı Yıldırım, Gürkan Titrek, İhsan Ataöv, İbrahim Kiraz, Sebati Ataman, Turhan Kapanlı, Orhan Demir, Sorguç Kamran İnan, Ahmet İhsan Birincioğlu, Adnan Karaküçük, Sıtkı Yırcalı, Mustafa Develi ve İbrahim Göktepe.

ORTAK ADAYLAR

Yeni Genel İdare Kurulu üyeliğine seçilen üyelerden altısı hem Demirel listesinde, hem de İnan listesinde yer almaktadır. Her iki listede yer alan ve Genel İdare Kuruluna seçilen üyelerin daha fazla oy aldıkları dikkati çekti. Her iki listede yer alan ve Genel İdare Kurulu üyeliğine seçilen üyeler de şunlardır:

Faik Türün, Aydın Menderes, Feyzullah Değerli, Turgut Yücel, Cemal Tercan ve Hayrettin Erkmen.

DEMİREL'İN BASIN TOPLANTISI

Genel Kurul çalışmalarının sona ermesi ve oy tasnifinin sonuçlanması üzerine dün bir basın toplantısı düzenleyen AP Genel Başkanı Süleyman Demirel, artık parti için mücadelenin bitirilmesi gerektiğini, mücadelenin bundan sonra dışa dönük bir şekilde sürdürüleceğini ve AP'nin komünizm karşısında aşılmaz bir kale olduğunu öne sürdü. Aynı istekleri telgrafla bütün parti teşkilatına duyurduğunu da belirten Demirel, gazetecilerin seçim sonuçlarından yenilik isteyenlerin memnun olup olmadığı şeklindeki sorularını da şöyle cevapladı:

"AP hiç kimseyi tatmin etmeye mecbur değil, AP kendisine güç ve kuvvet verenleri memnun etmek durumundadır. AP nin en yüksek iradesi bu kongredir. Bu heyetin yaptığı şey AP kamuoyunu tatmin eder.Yenileşme herşeyin çaresi de değildir. Yenileşmeyi hiçbir mantığa isnat ettirmeden bir reçete sayarsanız onun altından devirme çıkar. Buna eski hamam eski tas diyenler varsa tabii demeye devam edebilirler. Olmadı diyenler varsa demeye devam edebilirler. Ne olmasınıistiyorlardı. Onu da bilmiyorum. Ben iradeyi, prensibi savunuyorum.

"Hizmet yarışmasına giren tüm arkadaşlarımdan ricam, o hizmet yarışmasının Kongrenin yapıldığı Atatürk Spor Salonunda bütün unsurlarıyla bırakmış olmasıdır. Şimdi yeni bir dönem açılıyor önümüzde. Hizmet yarışı partinin güçlenmesi için yapılmışsa, şimdi herkese fırsat doğmuştur. Bütün arkadaşlarım AP davası etrafında bir kalp gibi tek vücut çalışmaya devam edeceğiz."

UCUZLAYAN PARADIR"

Demirel gazetecilerin Türk parasının değerinin yeniden düşürülmesine ilişkin sorularını da şöyle cevaplandırdı.

"Bugünkü hükümet ucuzluk vaad etti. Ne ucuzladı diye, vatandaşlara sorduğun zaman hep bir ağızdan para diye cevaplandırdıkları günlerin üstünden çok geçmedi. Ucuzlayan paradır. Ucuzlamaya devam ediyor.Bu da bugünkü hükümetin 10 aydır ekonomik ve mali politikasının iflası olduğunu gösterir.

Hani bu bir ay veya iki ay sonra olsa başkasının üzerine atmak mümkün. Ama 10 aydır Türkiye'yi kim idare ediyorsa takip ettiği politika netice vermemiştir. Israrda mana yoktur."

Demirel daha sonra Ecevit'in Erbakan'dan sonra kendisine yapacağı ziyaret hakkındaki bir soruyu da şöyle cevapladı:

"Ziyaret benim tarafımdan arzu edilen bir durum olmaz. Ziyareti kim yapacaksa ona ait bir keyfiyettir. Kim kimi ziyaret edecekse kendisi karar verir."

KAMRAN İNAN'IN KARARI ŞİMDİLİK SUSMAK

AP Genel Başkan adayı ve Bitlis Senatörü Kamran İnan partisinin 9 Büyük Kongresinin sonuçlarından sonra "şimdilik susmam, bir süre durum değerlendirmem lazım" dedi.

İnan bu konuda gazetemize yaptığı açıklamada politikada ve politik anlayışta da bir yenilik getirme çabası içinde olduklarını, bu yenilik çabalarının parti dışında ki bazı kimseler tarafından dahi yadırgandığını belirterek, "Kongreden sonra yeni şartları da değerlendirerek durumu gözden geçirmemiz gerekiyor. Bunun için de şimdilik bir süre susmak gerikiyor" dedi.

Kamran İnan AA'ya verdiği demeçte ise yenilginin mazereti olamayacağını, belirterek "kongrelerde delege hep ikinci plana itilmekte ve kongre dışı güçler kongreye hakim olmaktadır" dedi.

Genel Başkanlığa aday olurken hiçbir şahsi menfaat düşünmediğini söyleyen İnan, kongrede ve Kongre öncesinde yapılan bizans oyunlarını ve yıpratma yöntemlerini de eleştirdi.

"Şimdi yalnız partimin değil, bir senatör olarak da memleketimin emrindeyim" diyen İnan sözlerini "Bunun ötesinde benim bu sıralarda bir açıklamada bulunmamda bir fayda görmüyorum" diye sürdürdü.

Bu arada Cumhuriyet Senatosu Başkanı Sırrı Atalay, Demirel'e bir mesaj göndererek, yeniden Genel Başkanlığa seçilmesini kutladı.

KAYIP

Kızım Semra

Annen çok hasta ve aile çok zor durumda. Bize en yakın zamanda bir haber gönder. Sağlığından endişe ediyoruz. Telefon veya telgrafla bildir. Hepimiz seni affettik.

Baban Ali

Ecevit...

(Baştarafı 1. Sayfada)

ülkeler için yararlı bir sorun olduğu ve insanlığı ilgilendiren temel sorunlara hakça çözümler arasında büyük bir katkısı bulunduğu bir gerçektir ve gerçek çağımızın insanlığı için mutluluk kaynağıdır."

Birleşmiş Milletler'in temel ilkesinin dünya barışını korumak oluduğunu kaydeden Ecevit, örgütün dünyanın çeşitli yerlerinde ortaya çıkan çarpışmaların durdurulmasında gerginliklerin azaltılmasında ve uyuşmazlıkların çözülmesinde faal bir rol oynadığını da kaydetti.

Cumhurbaşkanı Fahri Korutürk, Birleşmiş Milletler Günü dolayısıyla yayınladığı mesajda insan haklarına saygı ve sömürgeciliğin ortadan kaldırılması yoluunda adımlar atıldığını belirtti. Korutürk şöyle dedi:

"Birleşmiş Milletler, uluslararası ekonomik, toplumsal, kültürel işbirliğinin sağlanması, insan hakları ve temel özgürlüklere saygının geliştirilmesi, sömürgeciliğin ortadan kaldırılması gibi örgüt yasasında belirtilen diğer önemli amaçların geliştirilmesinde büyük gelişmeler kaydetmiştir.

"Barış ve refahın birbirinden ayrılamayacağı gerçeğinin bilincine varan Birleşmiş Milletler dünyada eşit ve hakça yeni bir uluslararası ekonomik düzen yaratılması zorunluluğunun yumuşama ve silahsızlanma ile çok yakından ilgili olduğunu kabul etmiş ve son yıllarda bu yönde önemli atılımlarda bulunmustur."

WALDHEİM VE LİEVANA'NIN MESAJLARI

Birleşmiş Milletler 33. Genel Kurul Başkanı İndalecio Lievana, 24 Ekim Birleşmiş Milletler günü nedeniyle yayınladığı mesajda devletler arasındaki adaletsiz ilişkilerin yarattığı eşitsizliklere karşı çıkmak gerektiğini belirterek şunları söyledi.

"Uluslararası ilişkilerde şiddet unsurunun ortadan kaldırılması yerine hukuk ve hoşgörünün getirilmesi, şimdikinden daha adil daha verimli bir uluslararası ekonomik düzen kurulmasına yardımcı olacaktır. Güçlülerden kaynaklanan kurum ve uygulamaların doğurduğu ayırım ve eşitsizliklerden arındırılmış bir dünya, istediğimiz bir dünyadır.

"Her gün savaşa hazırlık için kullanılan muazzam paralarla, barışa ve kalkınmaya yardımcı olacak işler yapılmalıdır. Çevreyi temizlemek, okul yapmak, bol miktarda yiyecek sağlamak için çalışmalarda bulunmak onurlu bir yaşamı mümkün kılar. İnsan haklarını güçlendirir."

Öte yandan Birleşmiş Milletler Genel Sekreteri Kurt Walheim ise yaptığı açıklamada şunları söyledi.

"Dünyamız durmadan gelişen bir dünyadır, onun için liderler silahsızlanma alanındaki görüşmeler ve ilkeleri ile bir eylem programını hazırlayıp silahsızlanma özel dönemi için New York'ta bir araya gelmelidir.

TELEVİZYON

18.30 HABERLER
18.33 BİZİM SOKAK
Okul öncesi çocuklara hazırlanan programda, Bacının ve bahçıvanın bayılmaları, bekçinin köye gitmesi ve "R" harfinin şarkı ve danstla tanıtımı yer alıyor.
19.15 ARI MAYA (Çizgi film dizisi)
19.45 EVİMİZ
Programın bugünkü bölümünde, evlerde kullanılan elektrikli araçların arıza ve basit onarımları işleniyor. Yapım - yönetim: Fikret Terzi.
20.05 TÜRK HALK MÜZİĞİ (Serpil Kaya)
20.30 HABERLER
21.05 MİNİK KONSER
Necati Gedikli'nin "Yörükler Yaylası" adlı eserini Walter Strauss yönetimindeki Ankara Radyosu Çok Sesli Korosu seslendiriyor.
21.10 GÖRÜNÜM
Belgesel dizinin yeni bölümü
22.00 NAKLEN YAYIN
Strasbourg'da yapılmakta olan Dünya Jimnastik Şampiyonasından görüntüler.
23.30 HABERLER

RADYO

TRT 1

05.00 Açılış
07.02 Köye Haberler
07.30 HABERLER
09.02 Kadın Dünyası
10.01 Arkası Yarın
12.10 Öğle Üzeri
13.00 HABERLER
15.01 Sizlerle Birlikte
17.02 Akşama Doğru
18.01 Çocuk Bahçesi
19.00 HABERLER
20.15 Köy Dağarcığı
20.40 Türküler Geçidi
21.30 Şarkılar
22.40 Türküler
23.00 HABERLER
00.02 Unutulmayanlar
00.55 HABERLER
01.00 Kapanış

TRT 2

08.00 Gün Başlıyor
09.00 Olayların İçinden
10.50 Hafif Müzik
12.00 Küçük Konser
13.15 Hafif Müzik
13.30 Olayların İçinden
14.15 Tarih Defteri
16.20 Arkası Yarın
17.00 Büyük Eserler
18.00 Yurttan Sesler
18.50 Hafif Müzik
19.45 Karma Fasıl
20.30 Olayların İçinden
21.00 Radyo Tiyatrosu
23.35 Çeşitli Sololar
23.55 Kapanış

TRT 3

07.00 Açılış
08.00 Sabah İçin
09.00 Barok Müzik
10.00 Bestenin Saati
10.45 Çigan Müzik
12.00 İşte Müzik
13.00 Konser Saati
15.00 Günün Konseri
16.00 Oda Müziği
17.00 Dünden Bugüne
19.00 Müzik Şöleni
21.30 Çeşitli Müzik
22.00 Caz Müziği
23.00 Gecenin Getirdikleri
24.00 Gece ve Müzik
01.00 Kapanış

Aydınlık
BAYAŞ Basın-Yayın A.Ş. adına sahibi: FERİT İLSEVER

Yazı İşleri Müdürü: MEHMET ATABERK
Haber ve Makalelerden Sorumlu Müdür: S.AYDOĞAN BÜYÜKÖZDEN
Müessese Müdürü: O.GÜRHAN ERTÜR
Dizgi: Aydınlık Ofset Tesisleri
Baskı: İst. GÜNTUR
Dağıtım: GAMEDA

MERKEZ BÜRO: İSTANBUL
Nuruosmaniye Cad. 3/3 Cağaloğlu
Yazı İşleri Tel: 26 52 44
İdare Tel: 26 54 37

ANKARA BÜROSU: Menekşe Sok. 33/5 Kızılay, Tel: 25 38 69
İZMİR BÜROSU: 857.Sok.Salihağa İş Hanı No: 509, Konak, Tel: 25 25 54
ADANA BÜROSU: Atatürk Cad. 113. Sok. Sefer İş Hanı, Kat: 3, No: 16, Tel: 17 493.

YURT DIŞI BÜROLARI:
ALMANYA: Hohenstaufen Str.4 6 Frankfurt M/1 Tel: 0611/74 70 38
FRANSA: 11 rue Jean de Beauvais 75005 Paris Tel: 03 34 602
BELÇİKA: 188, rue Josophat 1030 Bruxelles Tel: 00322 215 40 60
İSVEÇ: Luntmakargatan 58 11358 Stockholm Tel: 30 56 39
HOLLANDA: Bildstr-53 Utrecht Tel: 31 47 61
İSVİÇRE: Montelly 68 1007 Lozan Tel: 24 59 13

ABONE ÜCRETLERİ:

Yurt İçi:	Yurt Dışı:
75 TL. (1 Aylık)	30 DM (1 Aylık)
225 TL. (3 Aylık)	90 DM (3 Aylık)
450 TL. (6 Aylık)	160 DM (6 Aylık)
900 TL. (Yıllık)	310 DM (Yıllık)

İLAN TARİFESİ:

2.4.6. sayfalar	(Santimi) 250 lira
3.5.7. sayfalar	(Santimi) 300 lira
Yayın ilanı	(Santimi) 100 lira
" " (Yayın Sayısında ...)	30 lira
Doğum, Evlenme, Ölüm	(5 Santim) 350 lira
Küçük İlanlar	(Kelimesi) 5 lira

22384-218

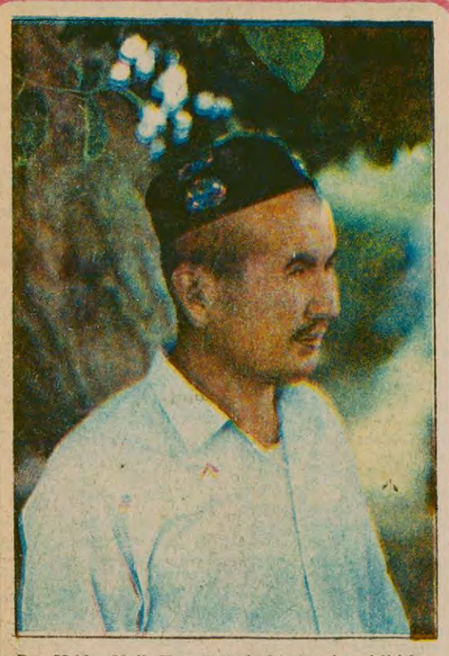

Beş Yıldız Halk Komününde bir üretim ekibi baş kan yardımcısı olan Sıraeddin

Sıraeddin: "Aile gübresi kimyevi gübreye göre daha iyi sonuç veriyor"

Sıraeddin, Beş Yıldız Halk Komününe bağlı Kızıl Yıldız Üretim Tugayının Üçüncü Üretim Ekibinin başkan yardımcısı. Sıraeddin de Uygur. 37 yaşında. Bir kızı, dört oğlu var.

Üretim ekibinin başkanı Lu Cu-li aynı zamanda 5. Milli Halk Kongresi üyesi. Şu anda çevre halkının sorunlarını yerinde öğrenmek için komünleri geziyormuş.

51 aileden 320 kişinin yaşadığı bu üretim ekibinde on yıl önce mu başına 200 kilo buğday alınırken, geçen yıl bu rakam 690 kiloya çıkmış. Aynı dönem içinde pamuktaki verim de 35 kilodan 85 kiloya fırlamış.

Sıraeddin'e bunu nasıl gerçekleştirdiklerini soruyoruz.

"Üç şey yaptık" diyor ve şöyle devam ediyor.

"Birincisi, bilimsel denemeler. En iyi tohumu seçtik, bu yolla. İkincisi sulama tesislerini inşa ettik. Eskiden yılda 3-4 sulama yapabiliyorduk, şimdi 7-8 sulama yapıyoruz. Üçüncüsü de gübre meselesini çözdük. Halen mu başına 50-60 at arabası yükü gübre kullanıyoruz.

"Biz tarlalarımızda kullandığımız gübremizi kendimiz yapıyoruz. Önce insan ve hayvan gübresini otlarla, yapraklarla karıştırıp çürütüyoruz. Buna sıvı insan gübresini de katıyoruz. Bu tür gübreye "aile gübresi" diyoruz. Aile gübresi, kimyevi gübreye oranla çok daha iyi sonuç veriyor ve toprağı daha iyi yumuşatıyor. Üstelik, bu gübreler de sağda solda kalıp hastalık saçmıyor."

● Yağmurun yere düşmeden buharlaştığı çölde; kavun, karpuz üzüm, buğday ve pamuk yetiştiriliyor

● Gobi Çölü'nün altından geçen su kanalları, dağ eteklerindeki yeraltı sularını, çöl ortasındaki tarlalara akıtıyor

●"Eskiden toprak ve su ağalarının, tefecilerin ve din adamlarının baskı ve sömürüsü altındaydık. Bu dörtlü sömürünün yanında bir de doğal afetler vardı"

●Beş Yıldız Halk Komününü 12 bin kariz kuyusu, 140 km. su kanalı, 200 derin su kuyusu suluyor

Gobi Çölünde mucize

Göz alabildiğine uzanan bir düzlük. Kum ve taşlarla kaplı. Taşların çakıl kadar küçük olanları da var, insan kafası kadar büyük olanları da. Düzlüğün dört bir ucunda yükselen dağlar hayal meyal seçilebiliyor. Taşların sıcağından titreşen hava uzakları görmeye engel oluyor.

Adı tarih kitaplarına geçen ünlü Gobi Çölündeyiz.

Bu tarih kitaplarına göre, 60 ila 180 milyon yıl önce buraları büyük bir iç denizmiş. Sonra bir gün büyük bir doğa olayı meydana gelmiş. Yer yarılıp, yüksekliği 1500 ila 5400 metre arasında değişen Tanrı Dağları göğe doğru fışkırırken, iç deniz kaybolmuş ve yerini iki çöl, Gobi ve Taklamakan almış.

Gobi, aslında belli bir çölün adı değil. Taşlık çöl anlamına geliyor. Bizim şu anda bulunduğumuz çöl ise Tanrı Dağlarının tam ortasındaki Turfan çöküntü bölgesinde. Ortasında, eski iç denizin kalıntısı Aydın Gölü bulunan Turfan İli, deniz düzeyine göre 154 metre çukurda ve Çin'in en çukur bölgesi.

Ateş Vahası

Turfan, aynı zamanda Çin'in en sıcak yeri. Yazın ısı sürekli 40'ın üzerinde. 1953'te bir kez 48 dereceye yaklaşmış, gölgede. Bu yüzden Turfan'a "Ateş Vahası" diyorlar.

Turfan'da bizi karşılayan Devrim Komitesi yetkilisi Şen, "bugün şanslısınız" diyor, "hava biraz serin, 38 derece."

Bu nasıl bir "serin" hava ise, arabaların içi cehennem gibi. Arabanın kapı tokmağını tuttuğumuzda elimiz yanıyordu.

Ya kışın? Kışın da ısı sürekli eksi 20 derecenin altında olurmuş. Çoğu kez eksi 28 dereceye kadar düşermiş.

Yere düşmeyen yağmur

Turfan'da bir bakıyorsunuz, şimşekler çakıyor, gök gürlüyor, sanki bir sağanak geliyormuş gibi. Ama bir damla bile yağmur düşmüyor. Yağmur damlaları daha yeryüzüne ulaşamadan sıcaktan buharlaşıyor. Bu yörede yılda metrekareye düşen yağmur miktarı 25 milimetreküp.

Turfan'da kısa kısa ırmaklar var. Tanrı Dağlarındaki kaynaklardan başlayıp, gücü kesilmişcesine çölün bir yerinde bitiveren. Bunlardan bir iki tanesi, bir ipliğe benzeyen ince bir su akıntısı halinde Aydın Gölüne ulaşabiliyor.

Bu susuzlukta 110 bini Uygur olmak üzere 12 milliyetten 160 bin kişinin nasıl yaşadığını merak ediyoruz.

Şen gülümsüyor, *"Kendi güçlerine güvenerek, kendi emekleri sayesinde"* diyor. *"Üstelik sadece yaşamakla da kalmıyorlar. Bu son derece elverişsiz doğa koşullarında kavun, karpuz, üzüm, buğday, bir de çok uzunlifli pamuk da yetiştiriyorlar."*

Sonra da bizi halkın "doğayla mücadelesini görmeye" davet ediyor.

Beş Yıldız Halk Komünü

Turfan'daki misafirhanenin önündeki serin çardağı bırakıp, Ağustos sıcağında yanan arabalara biniyoruz. Turfan'ın ana caddelerinden, kubbesi yeşil çini ile kaplı camiinin, güneşten korunmak için yüksek duvarlarla çevrili evleri önünden geçip, il merkezinin dışına çıkıyoruz.

"Beş Yıldız" (Uygurca adı da aynı Türkçesi gibi) şehrin hemen bitişiğinde kurulu. Turfan İlindeki 7 halk komününden biri.

34 bin kişinin yaşadığı komünün biri bitip biri başlayan üretim tugaylarının, üretim ekiplerinin içinden geçiyoruz. Yolun iki yanı, ikili üçlü sıralar halinde dikilmiş kavaklar. Yollar tarlaya giden, tarladan gelen genç, orta yaşlı köylülerle dolu. Kimi omzuna atmış yabasını, yanındaki ile ciddi bir sohbete dalmış, yürüyor. Bazıları ise küçük bir eşeğin çektiği arabanın üstünde bir türkü tutturmuşlar, hep bir ağızdan söylüyorlar.

Okulların önünden geçiyoruz. Komünde 19 ilk ve ortaokul, bir lise varmış. Bir de görmeye vaktimizin kalmadığı bir mescid.

Şimdi de yol kenarında etrafı bahçeli, bahçesi ağaçlı, şirin şirin evler. Evler de seyreliyor ve bitiyor. Tarlaların da sınırına varıyoruz. Gobi ile aramızda birkaç sıra kavaktan başka bir şey yok.

Timurazım: "Tarımın can damarı su"

Çölle komün sınırında Beş Yıldız Halk Komününün yöneticileri bizi bekliyor. Önde duran sağlam yapılı, elli yaşlarında, başı kasketli köylü ile *"semimi kol elişiyoruz"* yani hararetle el sıkışıyoruz. Adı Timurazım, komünün devrim komitesinin başkanı. Dördü kız, ikisi erkek altı çocuk sahibi olan Timurazım, doğma büyüme Turfanlı bir yoksul köylü.

Timurazım: *"Başkan Mao, bize tarımın can damarının su olduğunu öğretti. Onun için çöle can verebilmek için önce su meselesini çözmeye çalıştık"* diye başlıyor komünün hayatını anlatmaya.

Hem konuşuyoruz, hem yürüyoruz. Çölde her yirmi-otuz metrede bir gördüğümüz, uzaktan karınca yuvasının ağzına benzeyen tümseklerden birinin yanına varıyoruz. Kafamızı uzatıp baktığımızda çölün altından akan bir yeraltı suyunda kendi aksimizi görüyoruz.

Timurazım, *"Tanrı Dağlarının eteklerinde çok yeraltı suyu var. Bunları çölün üstünde açacağımız kanallarla buraya getirmeye kalksak, hızlı buharlaşma yüzünden onda biri bile buraya ulaşmaz"* diyor.

12.000 kuyu

Bu yüzden "Kariz kuyuları" denilen bu sistemden yararlanmışlar. Kariz kuyuları, aslında bir yeraltı su kanalı sistemi. Suyun kaynağı ile kömünde sulanacak arazi arasında 20-30 metrede bir kuyu kazılmış. Bu kuyular yeraltında bir tünelle birbirine bağlanmış. Bu tünele belli bir eğim verildiğinden su kendiliğinden akıp tarlalara ulaşıyor.

"1964'te başlayarak 7 yıl durmadan su tesisleri inşa ettik" diye sözlerini sürdürüyor Timurazım, *"Her biri ortalama 70-80 kuyudan oluşan 150 sıra kariz kuyusu açtık. Yani toplam kuyu sayısı 12.000 kadar. Bu yüzden Gobinin yüzeyi çiçek bozuğu gibi gözüküyor. Şimdi de düzenli olarak bunların bakımını yapıyoruz. Bozulanı, çökeni tamir ediyoruz."*

Komüncüler bununla da yetinmemişler Komünün içindeki su dağıtımını sağlamak için yer üstünden de su kanalları açmışlar. Esas kanalın uzunluğu 50 km, yan kanallarıyla birlikte 140 km'yi buluyor. Karizlerden gelen, ayrıca 200 kadar derin su kuyusundan çıkarılan su, bu kanallarla tarlalara dağıtılıyor.

Su ağaları

Timurazım anlatmaya devam ediyor: *"Eskiden hakim sınıfların zulmü yüzünden burada üretim düzeyi çok düşük ve geriydi. Halkın yaşayışı çok kötüydü. Diğer bölgelerdeki halka göre, bizler, buradaki Uygurlar çok daha ağır baskı görüyorduk. Çünkü yalnız toprak ağalarının değil, su ağalarının da baskısı altındaydık. Bunlar toprağı olan orta köylülerin tarlalarını sulamalarına engel olurlar, onları yoksullaştırıp, topraklarını kendi topraklarına katarlardı.*

"Bunların yanında tefecilerin sömürüsü, imam, şeyh, mollaların aldığı haraç işin cabasıydı. Bu dörtlü sömürünün yanı sıra doğal afetler karşısında da çaresizdik. 8-9 şiddetindeki kum kasırgaları bütün bir köyün üstünü örtüveriyordu.

"Birçok kişi kendini kurtarmak için Tanrı dağının kuzeyine göçtü. Toprak ağalarının yanına uşak girdi. Yaşamak için dut ve hurmayla yetinmek zorunda kaldılar."

İşte İsa Alptekinlerin, halkın ve gençlerin kafalarını "esir Türkler" martavallarıyla dolduranların özlemini çektikleri düzen. Bu sıkıntıları yaşayanların ağzından dinliyorduk.

Kum kasırgalarına karşı ağaç barajı

Komün topraklarına dönüyoruz. Bir su kanalının yanında, kavak ağaçlarının altında yere halı sermişler. Ortaya kömünde yetişen üzümler, kavunlar, kırmızı ve sarı karpuzlar dizilmiş. Sohbeti oturarak sürdürüyoruz.

Timurazım, hep gülerek konuşuyor.. *"Bu ağaçlara bakın"* diyor, iki yanımızda uzanan kavakları gösterip. *"Bizi çölden kurtaran bunlar oldu. Eskiden Turfan'da çok kum kasırgası olurdu. Bu yüzden buraya 'kum kasırgaları diyarı' denirdi. 8-9 şiddetindeki kum kasırgaları yüzünden benim hatırladığım kadarıyla yedi köy tamamen kum altında kaldı.*

"Bugüne kadar kumla mücadele etmek için yarım milyon işgünü harcadık. Ağaçlardan oluşan beş baraj kurduk, rüzgara karşı. Bu barajların toplam uzunluğu 300 kilometreyi buluyor. Dikilen kavak sayısı 5 milyon. Bütün tarla aralarına, yol boylarına kavak diktik. Artık kum kasırgaları bizi etkilemiyor."

Sefaletin yerini huzur ve güven aldı

Bütün bu çalışmalar sonucunda tarımsal üretim hızla gelişmeye başlamış. 1963'te 6 bin ton olan tahıl üretimi geçen yıl 10 bin tona yükselmiş. Dönüm başına verim ise üç kat artmış. Böylece daha az alanda daha çok tahıl elde edip, kalan tarlaları başka işlere kullanma olanağına kavuşmuşlar. Pamukta da aynı dönemde, ürün iki katına çıkmış. Bugün 625 ton pamuk elde ediyorlar. Bunlar komün topraklarından sağlanan ürünler.

Ayrıca her köylü ailesinin yarım dönüm kadar özel toprağı var. Burada bunlar kendi ihtiyaçları için sebze ve tahıl yetiştiriyorlar. İhtiyaçlarından fazla olanını ise götürüp pazarda satıyorlar.

Bugün artık halkın hayatı eskiyle karşılaştırılamayacak kadar iyi. *"Eski sefaletin yerini şimdi huzur ve güven aldı"* diyor Timurazım. *"Eskiden bir lokma ekmek peşinde ordan oraya seyirtirdik. Ancak ölmeyecek kadar yiyip, ölesiye çalışmak zorunda kalırdık. Artık böyle bir meselemiz yok. Kendimizin, halkımızın, sosyalist devrimin yaşaması için çalışıyoruz. Bu alanda kazandığımız her başarı geleceğimizi daha fazla güvence altına alıyor."*

Komünde uçaksavar ve tanksavar

Timurazım, bu konuda sadece üretim çalışmasının yeterli olmadığını, düşmandan gelebilecek her türlü tehdide karşı hazırlıklı olmak gerektiğini de söylüyor.

Bu konuda ne yaptıklarını soruyoruz:

"Komünde milis örgütümüz var. Yoksul ve orta halli köylülerden kurulu olan bu milis örgütümüz hem tarlalardaki çalışmasını sürdürüyor, hem de askeri eğitim yapıyor. Hem düşman saldırısına karşı, yaklaşan dünya savaşına karşı hazırlık yapıyor, hem komün içinde düzeni sağlıyor.

"Her üretim ekibinde bir milis mangası, her üretim tugayında ise yaklaşık 100 kişilik bir milis bölüğü var. Mangadakilerde piyade tüfeği, bölüktekilerde makinalı tüfek ve yarı-otomatik tüfek bulunuyor. Komün merkezinde ise top ve uçaksavarlar, tanksavar var" karşılığını veriyor.

"Gelecek olan varsa, göreceği de var" diye kestirip atıyor.

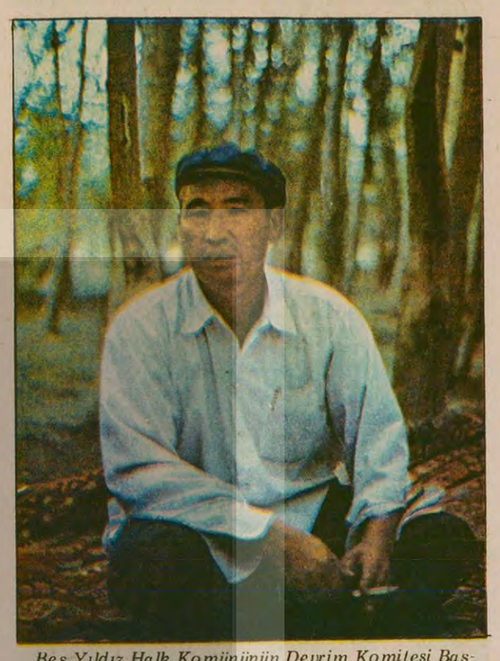

Beş Yıldız Halk Komününün Devrim Komitesi Başkanı Timurazım

Beş Yıldız Halk Komününde kum fırtınasına karşı ağaç barajının altında sohbet

YARIN: Çöl gülü: Hong Liu-hu

GÜ-LI-PO Çin Toprak Devriminin Romanı

KASIRGA

53

Iz peşinde

"Kaçmış! Han Lao-liu kaçmış!"

"Kaçmış ha! Siyao Çiang ayağa fırladı. İlk anda afallayıvermişti, fakat çabucak yine kendini toparladı. "Fazla uzağa gitmiş olamaz. Derhal peşine düşmeliyiz." Aynı anda avluya koştu. Muhafız birliği, nöbetçiler ve köylü birliği üyelerinden bir grup teşkil ederek, onlara bütün binaları, değirmeni, un ve fasulya depolarını, ambarları, at ve domuz ahırlarını, odunluğu ve mısır deposunu aramalarını emretti. Her tarafın altı üstüne getirildi. Fakat keşfedebildikleri tek şey, avlunun kalın duvarına dayalı bir merdiven olmuştu. Herkes Han Lao-liu'nun buradan kaçtığı fikrindeydi. Yüzbaşı Siyao derhal kapıdan dışarı fırlayarak dış duvarlar boyunca koştu ve merdivenin dayalı olduğu yerde durakladı. Hendeğin yanındaki batakta iki çift ayak izi görülüyordu. Birisi çizme izi, diğeri ise kumaş tabanlı ayakkabı izleriydi. Hendeğin doğusunda çizme izleri kuzeye, kumaş ayakkabılar ise güneye ayrılıyorlardı. Siyao Çiang orada durarak kısa bir müddet düşündü ve sonra Cao Yi-lin'e kendisiyle birlikte kuzey yönüne gelmesini teklif etti.

Yola çıkmadan önce, yüzbaşı tekrar başını çevirerek Van Cien'e emretti.

"Hemen mümkün olduğu kadar çabuk çiftlikten üç at alıp arkamdan gel!" Sonra Cao Yi-lin'e sordu. "Eğersiz ata binebilirmisin?"

Cao başıyla tasdik etti.

"Bu çok iyi. Van, eğerlerle uğraşmana lüzum yok. Yanlız çok acele et!" Sonra peşinden gelmekte olan Bai Yi-şan'a döndü:

"Sen de birkaç adamla birlikte güneye giden izi takip et. Guo Züan-hay birkaç adamla birlikte doğu kapısının o tarafları arasın. Li Çang-yo da birliğiyle birlikte batı kapısından çıksın. Eğer atlarla peşine düşersek, yakalarız. Çünkü fazla uzaklaşmış olamaz. Muhafız birliği askerleri de size refakat etsinler. Onlara benim emrim olduğunu söyle!" Siyao cebinden not defterini çıkartarak bir yaprak kopardı ve aceleyle emri yazdı:

"Birlik kumandanı Can! Adamlarını üç gruba böl ve onları Han Fung-çü kaçağını takip etmek üzere Guo, Bai ve Li'yle birlikte doğu, güney ve batı kapılarına yolla. Sen de iki adamınla birlikte Cang Cing-çiang'ın muhafız birliğine katıl ve köyde kalıp nöbetçiler dik, evleri arat, Siyao Çiang."

Yüzbaşı bu emri yazdıktan sonra gülerek Cao Yi-lin'e döndü.

"Haydi gidelim bakalım, emektar Cao. Bugün senin atıcılığını deneyelim. Herhalde silahını iyi kullanıyorsundur."

"Tabii, çoğu zaman on ikiden vururum" dedi Cao.

"Çok güzel. Eğer onu keşfedersek ve kaçmak isterse, hemen ateş açarsın." Bir müddet sonra yüzbaşı etrafına bakındı ve yedeğinde iki at daha olduğu halde, at sırtında gelen Van'ı gördü.

"Tabancanı çek ve çamurların içindeki ayak izlerine dikkat et. Onları takip edeceğiz.!"

Sarı Balçık Irmağının kıyısına kadar hiç duraklamaksızın at koşturdular. Yolun yumuşak toprağında meşin çizmelerin izleri açıkça seçiliyordu. Fakat küçük köprünün ardında izler sapıyorlar ve ansızın kayboluyorlardı.

Yazbaşı hayal kırıklığı içinde:

"Hiç bir şey görünmez oldu" dedi.

Irmak kıyısında ilerlemeye devam ettiler. Az sonra yolun çatallaştığı bir yere vardılar. Bir yol, yine bir propaganda birliğinin bulunduğu kuzeydeki Yenşu köyüne sapıyor, diğeri ise ırmak boyunca batıya doğru uzanıyordu. Han Lao-liu hangi yoldan kaçmıştı acaba? Hiç bir iz görmediklerinden ne yapacaklarını şaşırmışlardı. Siyao atını dizginledi. Han Lao-liu'nun bir propaganda birliğinin bulunduğu bir köye katiyen kaçmış olamayacağını düşündü. Bacaklarını hafifçe vurarak tekrar atını sürdü. Sahıl boyunca at sürmeye devam ettiler. Atların ve binicilerin gölgeleri berrak suyun üzerinde hızla kayıyordu. Önlerinde ansızın bir talıta iskele gördüler. İskeleden suya bir ağ indirilmişti. Dişlerinin arasına bir pipo sıkıştırmış olan bir balıkçı, o anda ağı yukarı çekiyordu. Üç atlı yaklaşınca gülümseyerek selamladı:

(Devamı var.)