Aydınlık

Kuruluş yılı: 1921
Kurucusu: ŞEFİK HÜSNÜ

BÜTÜN ÜLKELERİN İŞÇİLERİ VE EZİLEN HALKLAR, BİRLEŞİN!

SALI
17
EKİM 1978

250 KURUŞ

Kamboçya
Komünist Partisi Merkez Komitesi Sekreteri ve
Demokratik Kamboçya
Başbakanının AYDINLIK'a demecinin ikinci bölümü

POL POT: "VİETNAM KAMBOÇYA'YA KARŞI SALDIRILARINDA 50 BİNDEN FAZLA ASKER KAYBETTİ"

"Kamboçya halkının mücadelesine gösterdiği yakınlıktan ve destekten ötürü Türkiye halkına ve AYDINLIK'a teşekkür etmek isterim"

"Vietnam Kamboçya'ya karşı saldırılarını durdurur durdurmaz, bu savaş kendiliğinden sona erecektir"

"Kamboçya, barış içinde bir arada yaşama ilkelerine saygı göstermeyen emperyalist büyük devlet ve yayılmacı büyük devlet ile onların takipçilerine şiddetle karşı çıkıyor ve mahkum ediyor"

8. SAYFAMIZDA

BELGELERLE AÇIKLANDI

MHP'li Somuncuoğlu Balgat katliamı sanığını Özel Kalemine almış

MHP Milletvekili Sadi Somuncuoğlu'nun himayesine aldığı Balgat katliamının sanığı ETHEM KISKIS

- Sanık Ethem Kıskıs, Devlet İstatistik Enstitüsünden, Somuncuoğlu'nun emriyle Özel Kaleme nakledildi
- Tayinden bir ay önce Kıskıs bir silahlı eylemde yakalandı

ANKARA (ANKA)

Ankara'da Balgat semtinde kahvelerin otomatik silahlarla taranarak dört kişinin öldürüldüğü ve 11 kişinin yaralandığı olayların sanıklarından biri olarak polis tarafından aranan Ethem Kıskıs adlı komandonun ikinci MC döneminde, MHP'li Devlet Bakanı Sadi Somuncuoğlu'nun Özel Kaleminde çalıştırılmış olduğu belgelerle saptandı.

MC döneminde Somuncuoğlu'na bağlı Devlet İstatistik Enstitüsünde memur olarak göreve başlatılan Ethem Kıskıs'ın bir süre sonra, Devlet Bakanlığının 13.12.1977 tarihli, 4.04.E. 02/470 sayılı ve Özel Kalem Müdürü Şevket Bülent Yahnici'nin imzasını taşıyan bir yazı ile Özel Kalem Hizmetine alındığı ortaya çıktı. Daha önce Alpaslan Türkeş'in de Özel Kalem Müdürlüğünü yapmış olan Şevket Bülent Yahnici, Ethem Kıskıs ile ilgili yazısında şöyle demektedir:

"Enstitünüzde çalışmakta olan Ethem Kıskıs'ın ikinci bir yazımıza kadar, Özel Kalem Müdürlüğümüz emrinde çalıştırılmak üzere gönderilmesini rica ederim."

BU GÖREVDEN ÖNCE GÖZALTINA ALINMIŞTI

Ethem Kıskıs'ın Devlet Bakanlığı Özel Kalem Müdürlüğü emrine alınmadan bir ay kadar önce silahlı eylemlere karıştığı ve 5.11.1977'de mermi bulundurmaktan gözaltına alındığı öğrenildi. Ankara Emniyet Müdürlüğünde Ethem Kıskıs'ın 5.11.1977 tarihinde çekilmiş bir resmi de bulunmaktadır. Polis dosyasındaki resmi numarası 55379'dur.

KISKIS'IN BALGAT KATLİAMINDAKİ ROLÜ

Balgat katliamı sanıklarından İsa Armağan'ın bir ifadesinde Ethem Kıskıs'ın "Cengiz" takma adıyla tanındığı belirtiliyor ve olaydaki rolü şöyle anlatılıyor:

"Daha önce Balgat polis karakolu karşısında Büyük Ülkü Derneği'ne geceleyin patlayıcı madde atılmış ve bu arada sağ görüşlü birkaç kişi de sol görüşe mensup kişiler tarafından dövülmüştü. Cengiz takma adıyla tanı-

(Devamı Sa.7, Sü.5'de)

Kuzey Yemen'de bir darbe girişimi bastırıldı

HABERİ 7. SAYFADA

Gıda-İş Genel Kurulu toplandı

NEBİOĞLU: TÜRKİYE'DEKİ ANARŞİ SÜPER DEVLETLERİN ORTA DOĞU'DAKİ HAKİMİYET MÜCADELESİNDEN KOPARILAMAZ

5. SAYFAMIZDA

Silah nakleden MHP Gençlik Kolları Yöneticileri 5'er yıl hapse mahkum oldu

- Üstünel'i öldüren faşist Veli Güven'in tabancasının, Savcı Doğan Öz'ün öldürülmesinde de kullanıldığı saptandı
- Katilleri gizleyen Ülkü-Tek Eskişehir Şube Başkanı tutuklandı
- 1 Mayıs Mahallesinde 5 işçiyi öldürdükleri öne sürülen 6 kişinin idamı istendi
- İstanbul'da yakalanan bir faşistin, bomba olaylarının ele başısı olduğu belirlendi

HABER MERKEZİ

MHP Gençlik Kolları Yönetim Kurulu eski üyelerinden Fuat İstanbul'lu ve Ali Halaman ile iki arkadaşları ruhsatsız silah nakletmek suçundan beşer yıl ağır hapis cezasına mahkum oldular.

23 Şubat tarihinde Ankara Kepekli Boğazında yapılan arama sırasında bir araç içinde 9 milimetre çapında tam otamatik iki makinalı tüfek ile bunlara ait şarjörler ele geçirilmişti.

Olayla ilgili olarak MHP Gençlik Kolları Yönetim Kurulu eski üyeleri TRT'de görevli Fuat İstanbullu, Ali Halaman ile Sami Ocak, Ekrem Pazarcı ve Osman Balcı gözaltına alınmışlardı. Sanıklardan İstanbullu Halaman, Ocak ve Pazarcı 28 Şubat tarihinde, Osman Balcı ise 16 Mart tarihinde tutuklanmışlardı.

Ankara 4. Ağır Ceza Mahkemesinde yargılanan sanıklardan Osman Balcı adındaki kişi beraat etti, diğerleri ise beşer yıl ağır hapis cezasına çarptırıldılar.

Ankara Mamak girişi otobüs durağında bekleyen bir kişi arabadan açılan ateş sonucu öldürüldü. Mamak girişi otobüs durağı yakınında saat 22.30 sularında bir arabadan açılan ateş sonucu yaralanan kişi kaldırıldığı Ankara hastanesinde, 02.00 sıralarında öldü.

Öldürülen şahsın Sayime Kadın Semtindeki devrimcilerin gidip geldiği Camlı Köşk Kahvesinin sahibi Mehmet Acar olduğu tespit edildi. Mehmet Acar'ın kahves daha önce de faşistlerin saldırısına uğramıştı.

Ankara İktisadi ve Ticari İlimler Akademisi öğrencisi Zafer Üstünez'i

(Devamı Sa.7, Sü.1'de)

BAŞYAZI

Savaş ve Barış etkenleri

Doğu Perinçek

Bugün yeni bir dünya savaşına yol açacak etkenler gözle görülür bir şekilde yükselmektedir. Öte yandan savaşa karşı koyan etkenler, bir başka deyişle devrimi güçlendiren etkenler de gelişmektedir. Ne var ki, bugün barış etkenlerinin gelişmesi, bir dünya savaşını önleyecek güçte değildir. İki süper devlet arasında bir dünya savaşı günün birinde kopacaktır. Bugün dünya halklarının meselesi, savaşın mümkün olduğu kadar geç çıkması, böylece halkların savaşı daha güçlü olarak göğüsleyebileceği şartların yaratılmasıdır. Savaş ne kadar gecikirse, dünya halklarının o kadar yararınadır. Çünkü bu sayede gerici bir savaşı bir çok ülkede devrime dönüştürmek için önümüzde güç toplayacağımız daha geniş bir zaman olacaktır.

Yeni bir dünya savaşı niçin kopacaktır?

Savaşın nedeni, iki süper devletin dünyanın efendisi olmak için birbirlerini altetme mücadeleleridir. Her ikisi de diğerinin kuyusunu kazmaktadır. ABD, eskiden ele geçirdiği etki alanlarını korumaya çalışmakta, yağma sofrasına daha geç oturan aç gözlü emperyalist Sovyetler Birliği ise, bu alanları rakibinin elinden almak için mücadele etmektedir. Sovyetler Birliği, geriden gelen fakir bir emperyalist olarak askeri güçlerini geliştirmeye çalışmakta ve buna dayanarak dünyanın yeniden paylaşılmasını istemektedir.

İki süper devlet arasındaki güç dengesinin Sovyetler Birliği lehine değişmesi dünyanın yeniden paylaşılması meselesini gündeme getirecek ve savaşa yol açacaktır. Sovyetler Birliği, ABD'nin durumunun sarsılmasından yararlanarak stratejik bir taaruz başlatmış ve durumu lehine çevirmek için yeni sıçrama tahtaları ele geçirmeye başlamıştır. Bu nedenlerle savaşın esas kaynağı Moskova'dır.

Barışı korumak için mücadele, her şeyden önce Sovyetler Birliği'nin yeni dayanaklar ele geçirmesini önleme mücadelesidir. Sovyetler

(Devamı Sa. 7, Sü. 9'da)

MARAŞ'TA Anarşi ÜÇGENİ

Afşin
Göksun
Elbistan

Ali Öztürk Yazıyor

5. SAYFADA

Türkeş ve Hergün bu bildirinin reklamını yapıyor

Hergün
DAHA GÜZEL - DAHA GÜÇLÜ TÜRKİYE
ADRES: MİMAR MEHMETAĞA CAD.36 - SULTANAHMET-İSTANBUL TEL. SANTRAL: 28 75 95 [5 HAT]

MECLİS SESİ

Esertepe'de komünistler, Halk Meclisi

MECLİS SESİ

9 Ekim 1978 Sayı:1

UFUKTEPE HALKINA

Ankara Halk Meclisleri Bayrağı Altında Birleşmiş Ufuktepe Halk Meclisi

Ankara'nın Gecekondu Semtlerinde Dağıtılan Bildiri

Ankara'nın gecekondu semtlerinde dağıtıldığı söylenen provokasyon bildirisine göre 'Halk Meclisleri' kurulmuş

- Bildirinin amacı gecekondu semtlerinde karışıklık çıkarmak
- Aynı tip bir bildiri iki ay önce de yine Hergün Gazetesinde yayınlandı!

Alman Gazeteci JÜRGEN ROTH: Kontrgerillanın içinde devlet güçleri var

FRANKFURT (ÖZEL)

Tanınmış yazar ve gazeteci Jurgen Roth Federal Almanya'da iktidardaki Sosyal Demokrat Partinin yayın organı Varvaerts (ileri) dergisinde "250 DM, Bir cinayet" isimli bir yazı yayınladı. Roth yazısında komandoların son aylarda artan cinayetlerini, Türkeş'in sıkıyönetim isteği ve faşist diktatörlük özlemini anlatıyor. Jurgen Roth yazısında şöyle devam ediyor:

Bütün bu saldırıların arkasında bir komplo görülüyor. Komplonun içindeki cinayet komandoları bozkurtlar Emekli Albay Alpaslan Türkeş'in emri altındalar. Bu bozkurtlar polis, Türk Silahlı Kuvvetlerinin bir kesimi

(Devamı Sa.7, Sü.4'de)

ANKARA (ÖZEL)

MHP yanlısı Hergün gazetesi ve Türkeş son aylarda bir provokasyon bildirisinin reklamını yapıyorlar. Ankara'nın Ufuktepe ve Esertepe semtlerinde dağıtıldığı iddia edilen bildirilerde bu semtlerde birer "Halk Meclisi"nin kurulduğu iddia ediliyor ve bu meclisin kararlarına uymayanların, meclise bağlı milisler tarafından cezalandırılacağı ileri sürülüyor.

16 Ekim tarihli Hergün'de yayınlanan Meclis Sesi isimli bildiride "Esertepe'de faşistlerin faaliyetlerine izin verilmeyecektir" deniyor. Hergün, iki

(Devamı Sa.7, Sü.4'de)

MSP Genel İdare Kurulu seçimlerini Genel Merkez listesi aldı

MSP Dördüncü Büyük Kongresinde yapılan Genel İdare Kurulu seçimlerini 100 oy farkla genel merkez listesinin kazandığı açıklandı. Delegeler Genel Merkez listesinde bulunan Hasan Aksay, Hüseyin Erdal ve Turan Akyol'u silerek yerlerine Korkut Özal, Mustafa Yazgan ve Kadir Mısırlıoğlu'nu yazdılar. Bu arada "genel merkez" ve "Özal" listelerinde bulunan Tahir Büyükkörükçü ile Lütfi Doğan'ın en fazla oy alarak Genel İdare Kurulunu seçildikleri bildirildi.

MSP Yeni Genel İdare Kurulu şu isimlerden olu-

(Devamı Sa.7, Sü.5'de)

Türkeş'in Dinamik Ana Stratejisi

ya da

"DAS" *ile*

TEMEL GÖRÜŞLER

kitabının karşılaştırılması

2. sayfa AYDINLIK MECLİSİ'nde

Ankara DGB davasında 7 kişi 8 yıla kadar hapis cezasına çarptırıldı

- Gerekçe yine aynı: "Gizli örgüt kurmak"
- "Gizli örgüt"e delil olarak dernekte bulunan Çekoslovakya'nın işgalini protesto eden bir yazı da gösteriliyor
- Mahkum edilen devrimciler arasında TİKP'nin Ankara ve İstanbul yöneticileri ile Merkez DGB Başkanı da var

ANKARA (ÖZEL)

Ankara İkinci Ağır Ceza Mahkemesi, Devlet Güvenlik Mahkemesinden devraldığı Ankara Devrimci Gençlik Birliği davasında, 7 kişiye 5 yıl ile 8 yıl arasında değişen hapis cezaları verdi.

1975 yılı Ağustos ayında Ankara'da yapılan "Bağımsız Bloksuz Türkiye Mitingi ve Yürüyüşü"nden sonra, Ankara Devrimci Gençlik Birliği'nde

(Devamı Sa.7, Sü.4'de)

YORUM

ANARŞİYLE BÖYLE Mİ MÜCADELE EDİLECEK?

Yıl 1974... 12 Mart sıkıyönetiminden yeni çıkıldığı günlerde Sıkıyönetim Mahkemelerinin devamı olarak kurulan Devlet Güvenlik Mahkemelerinde bir dava görülüyordu. Davanın sanıkları Yurtsever Gençlik Derneği yöneticileriydi. DGM savcısı dernek yöneticilerini "Gizli Örgüt" kurmakla suçluyordu. Dava dosyasında derneğin yayınladığı iki broşürden başka bir delil yoktu. DGM Savcısı broşürlerdeki "Bağımsız Türkiye", "Kahrolsun Faşizm" gibi sözleri id-

(Devamı Sa.7, Sü.5'de)

Terörizme karşı DİSK'le işbirliği konusu görüşülecek

Türk-İş Yönetim Kurulu bugün toplanıyor

ANKARA (AA)

Bir süre önce DİSK tarafından önerilen "terörizme karşı ortak hareket" konusunu görüşmek üzere. Türk-İş Yönetim Kurulu bugün Ankara'da toplanıyor. Üç gün süreceği bildirilen Olağan Genel Yönetim Kurulu toplantısı, Genel Başkan Halil Tunç'un konuşmasıyla açılacak.

(Devamı Sa.7, Sü.7'de)

PAMUK KÖLELERİ

Hazırlayanlar:
Ahmet Şükrü BÜYÜKER
Kemal DEMİREL
Erkan ILDIZ

19 Ekim'de AYDINLIK'ta

FİKİR MEYDANI

Ziraatçının ve köylünün sorunları

Bora Özgür
Ziraat Teknisyeni

Bugün kırsal kesimde yaşayan 24 milyon halka hizmetlerin en çoğunu ve insanların hayatını devam ettirebilmesi için en gerekli olan hizmeti bizler götürmekteyiz. Tarımsal hizmet çiftçilerimize en güzel bir hizmettir. Onların bir yıl boyunca uğraş verdikleri ürünlerinin içerisinde, bizlerin de alınterimiz, emeğimiz bulunması gerçek bir hizmetin gereğidir.

Çiftçilerimize verebildiğimiz yeni metodlar, ilaçlamalar ve tüm tarımsal sorunların da yardımlarımızla, ürünlerinin daha çok, daha kaliteli olmasını ve o ürünlerle 45 milyon halkın beslenmesini sağlamak, hizmetlerin en iyilerinden biridir.

Hizmetlerin en iyisini götürmek amacımızdır. Tüm memurlardan farkımız yok. Onlar gibi bizlerin de büyük sorunları var. Ziraat ve ev ekonomisi teknisyenleri, Anayasa doğrultusunda köylüye her konuda elinden gelen tüm yardımı yapmaya devam edecektir.

Sorunlarımız:

1– Tüm memurların ve özel olarak ziraat ve ev ekonomisi teknisyenlerinin sendikal hakkı en doğal, en demokratik talebidir. Demokrasi olan devletlerde memurlarına sendikal hak tanımayan devlet yok gibidir. Memurların sendikal hak ve talebi birgün başarıya ulaşacaktır.

2– Mevcut toprak reformu iptal edilerek gerçek anlamıyla reform gerçekleştirilmelidir. Toprakların dağıtılması, işlenmesi gibi konularda ziraatçılara önemli görevler verilmelidir. Çünkü köylü ile her gün birlikte olan, onların toprak özlemlerini ve sorunlarını en iyi bilenler bizleriz.

3– Ziraat teknisyenlerinin görevlerini en iyi bir şekilde yapmaları için, tarımsal öğretimin istenilen düzeyde sağlanması için okullardaki öğretim kitabi olmaktan çıkarılmalıdır. Uygulamalı öğretime ağırlık verilmelidir. Tarım Meslek Lisesi mezunları ziraat fakültelerine lise diploması aranmadan ve imtihansız olarak alınmalı, daha iyi yetişmeleri sağlanmalıdır. Tüm okullardaki tarım derslerine ziraat teknisyenleri veya ziraat mühendisleri girmelidir.

4– Köye sürgün olarak gönderilen ziraat ve ev ekonomisi teknisyenleri, tüm olanaklar sağlandıktan sonra gönderilmelidir. Bugün köylere ziraat teknisyenleri gönderilmektedir. Fakat bunların oturacak bir daireleri, yazı yazacak bir adet dahi olsa kırtasiyeleri yoktur. Bu tür yanlış sürgün anlamını taşıyan uygulamalara son verilmelidir.

5– Yan ödeme, kadro, fiili hizmet zammı gibi konular ise derhal halledilmeli, ziraat ve ev ekonomisi teknisyenlerine hakettikleri yan ödeme verilmelidir. Fiili hizmet zammından bir ilçede 4 kişi yerine odacı, şoför, makinist dahil olmak üzere tüm çalışanlarımız yararlanmalıdır.

Tarımsal isteklerimiz:

Yanlız emperyalist sömürüye karşıyız demekle sorunlar halledilmiyor. ABD haşhaş ekimini yasakladı. Sonradan kontrollu olarak ekimine izin verildi. Şimdi ise durum daha başka, eskiden yüz kişi bir ilçede ekim yapabiliyorsa şimdi bu elli kişiye indirildi. Nedeni ise; memurların, esnafların, bakkalların haşhaş ekimi yasaklandı. Yani değişik bir haşhaş ambargosu. Haşhaş demenin köylü için "AŞ" demek olduğu unutuldu. Onun için de haşhaş tamamen serbest bırakılmalı, isteyen istediği kadar ekmeli, bunun yanısıra kaçakçılığı önleyici tedbirler alınmalıdır. Haşhaş kozaları gene devlet tarafından alınmalıdır. İşlemek için fabrikalar kurulmalı, böylece ilaç sanayi için her yıl ödenen binlerce liralık döviz yurtiçinde kalmalıdır.

Toprak konusundaki isteklerimiz:

Toprak ağalarının elindeki topraklar alınarak yoksul ve az topraklı köylülere dağıtılmalıdır. Tüm köylülerin banka ve tefeci borçları iptal edilmelidir.

Ormanlardan, göl ve akarsulardan köylülerin en iyi şekilde faydalanması sağlanmalıdır. Köylülere makina, ekipman, gübre ve tohumluk, kooperatifler vasıtasıyla uzun vadeli ve faizsiz olarak verilmeli, onların ziraatı en iyi şekilde yapmaları sağlanmalıdır.

Fakir ve kimsesiz köylü çocuklarının tüm okullarda yatılı olarak devlet tarafından okutulması sağlanmalıdır.

Türkiye yarı-feodal iki milliyetten halkın yaşadığı bir ülkedir. Bir yandan öküz ve karasabana dayanan tarım ağırlığını devam ettirmektedir. Öte yandan traktörün kullanımı gün geçtikçe artmaktadır. Köylüler bir yandan toprak ağaları ve tefeciler tarafından sömürülmekte, yarı-feodal bağımlılıklar altında bulunmakta, diğer yandan ticaret burjuvazisi ve emperyalizm tarafından sömürülmekte, toprak ve üretim araçlarını kaybetmektedir. Köylüler bunlara karşı mücadele vermektedir. 24 milyon kırsal kesiminhalkı ağaların, tefecilerin amansız sömürüsü ve zulmü altındadır.

Birçok köylü ailesi ise ortakçılık, yarıcılık ve kiracılık gibi feodal düzen altında ezilmektedir. Doğu Anadolu'da halen köylüler ağaların, aşiret reislerinin, şeyhlerin angaryacılığını yapmakla, onların hizmetini görmekle yükümlüdürler. Ağalar istedikleri zaman ellerindeki köyleri insanları, hayvanları ile birlikte satışa çıkarabilmektedirler. Yakın bir tarihte büyük tirajlı günlük bir gazetede bu tür bir ilan okuduk. Ne kadar yüz kızartıcı bir olay.

"1973 yılında Adana'da yapılan üreticiler kurultayında bir köylümüz şöyle diyordu: "Bizim yazın sarı sıcağında toprağa döktüğümüz teri soracağımız hesabımız var. Toprak ve ekmek istiyoruz."

"'Mardin'deki ağaların sahip oldukları topraklar hakkında Hürriyet gazetesinin vermiş olduğu şu rakamlar ibret verici ve düşündürücüdür.

Türk ailesi 54 bin dönüm arazi, 9 köy, 400 silahlı adam.

Kahraman ailesi 37 bin dönüm arazi, 200 silahlı adam.

Necmioğlu ailesi 15 bin dönüm arazi, 500 silahlı adam.

Özkan ailesi 15 bin dönüm arazi, 600 silahlı adam.

Köylülerin toprak sorunlarına bir an önce çözüm yolu bulunmalıdır. Köylüler üzerindeki her türlü baskı ve sömürüye son verilmeli, köylüler birleşerek mücadele vermelidirler. Köylülerin toprak sorunlarının halli Türkiye'de zirai kalkınmada önemli adımların atılmasına yardımcı olacaktır. Türkiye geri kalmış bir tarım ülkesi durumundan çıkacak ve ileriye doğru adımlarını atacaktır.

Kaynaklar:
'Ziraat Dünyası Mart 1978 Sayı 330.
"Cumhuriyet 30 Nisan 1973
"Hürriyet 1 Aralık 1973

"DAS" İLE "TEMEL GÖRÜŞLER" KİTABININ KARŞILAŞTIRILMASI 3

TÜRKEŞ	"DAS"
Liberal demokrasiye karşıyız.	Liberal demokrasiye karşıyız.
Anayasayı tamamen kaldıracağız.	Anayasayı tamamen kaldıracağız.
Parlamenter sistemi kaldıracağız.	Rey endişemiz olmayacak.
Tek başkan sistemi getireceğiz.	Tek başkan sistemi getireceğiz.
Tek meclis sistemi getireceğiz.	Tek meclis sistemi getireceğiz
Bu meclis uzmanlar meclisi olacak.	Bu meclis uzmanlar meclisi olacak

Türkeş'in "güçlü iktidarı" ve "DAS"ın faşist devlet yapısı

Bugün de, Türkeş'in TEMEL GÖRÜŞLER kitabıyla, "DAS" arasındaki devlet yapısı ve demokrasi konularındaki benzerliklere işaret edeceğiz.

"DAS" şöyle diyor:

"Demokrasi liberalizmin siyasi zarfıdır. Liberalizm ise, demokrasinin iktisadi mazrufudur. Demokrasi milletlerin siyaseten yularını ele vermek, liberalizm ise iktisaden yularını ele vermektir." (sayfa: 134)

Türkeş ise şunu söylüyor:

"Bugün Türkiye'de liberal kapitalizmin getirdiği liberal demokrasi uygulanmaktadır." (sayfa: 147)

"Bunun sonucu olarak, parlamento dışı muhalefet belirmekte, sokaklar, eğitim yuvaları anarşi kayhağı haline gelmektedir." (sayfa: 166)

Görüldüğü gibi "DAS" da, Türkeş de Türkiye'nin bugünkü rejiminden memnun olmadıklarını ve onu değiştireceklerini açıkca söylemektedirler. Bu değişiklik ne ölçüde düşünülmektedir, ona bakalım. "DAS" şunu belirtiyor:

"Azgelişmiş ülke tipi bir Nasyonal-Sosyalizm (Milliyetçi Toplumculuk) doktrini tatbik edilen bir memlekette, zoraki olarak devlet nizamının bir diktatörlük olması lazım gelmektedir. Zira ancak bu sayededir ki, rey mekanizmasına ehemmiyet verilmeyecek ve bu suretle kapital formasyonu mümkün olabilecektir" (sayfa: 302)

Türkeş ise şöyle yazıyor:

"Bizleri Milliyetçi Türkiye'ye götürecek temel hedefler 9 Işık görüşünde gösterilmiştir. Bu hedefleri gerçekleştirecek sistem, Milliyetçi Toplumculuktur. Milletler mücadelesinde Türk milletinin muzaffer olabilmesi, devlet ve milletimizin yeniden teşkilatlanmasıyla mümkündür. Bu teşkilatlanmada devlet yeni bir yapıya sahip olacaktır." (sayfa 73-74)

"Milliyetçi hareket, milli bünyemize ve şartlarımıza uymayan temeli Avrupa'nın liberal ve sosyal-demokrasisine dayanan bugünkü anayasayı başından sonuna kadar değiştirecektir. . . .Bu cümleden olmak üzere parlamenter hükümet sistemi yerine BAŞKANLIK sistemini getireceğiz." (sayfa: 148)

Türkeş'in de, "DAS"ın da, bugünkü sınırlı demokratik hak ve özgürlüklere dahi tahammüleri olmadığı, mevcut anayasa düzeni yerine, faşist bir dikta getirmek için uğraştıkları açıkca görülmektedir. Türkeş'in bugünkü devleti yıktıktan sonra kurmayı düşlediği devletin yapısıyla, "DAS"ın öngördüğü yapı arasında bir fark var mıdır? Bunu da alıntılarla inceleyelim:

"DAS"ın sistemi şöyledir:

"Lider: En aşağı yüz sene ilerisini görecek bir zat olması gerekir.

"Istişari (uzmanlık) meclis: Bu meclisin vazifesi kanunların ve kararların iskeletini hazırlamaktır. Bu meclise temiz bir maziye sahip, çeşitli mesleklere mensup kafası çalışan emekliler, tayinle veya çift dereceli seçim yoluyla alınabilir." (sayfa: 304-305)

"Faşizm icra heyetinin derbiş ettiği esasları kanunlaştırmakla mükelleftir. İktidar ve asıl kuvvet İtalyan diktatörünün çevresinde bulunan bir icra heyeti ve onun hükümet üyesi DUÇE'nin yani Mussolini'nin elindedir." (sayfa: 230)

"Adolf Hitler zamanında Almanya'da temsili ve istişari mahiyette bir parlamento vardı. Bu parlamentonun adı Reichstag idi. Fakat bütün kuvvet devlet şansölyesi Adolf Hitler ve arkadaşlarının teşkil ettiği Alman kabinesinin elindeydi. Son söz yine Adolf Hitler'de toplanıyordu." (sayfa: 269)

Bu görüşleri Türkeş şu sözlerle ifade etmektedir:

"Bu sistemde Cumhurbaşkanlığı ve Başbakanlık yetkileri bir tek şahısta toplanacak, temelinde otorite, güven, disiplin olan bir hükümet doğacaktır. Milli demokrasinin diğer müesseselerini bilhassa TRT'yi, Anayasa Mahkemesi'ni, Danış ay'ı, Yargıtay'ı, üniversiteyi, Yüksek Hakimler Kurulu'nu milli menfaat ve güvenliğimize uygun olarak değiştirip, yeniden kuracağız. Sadece tabii senatörlüğü değil, fakat senato müessesesini tamamen kaldıracağız. Böylece bu büyük milleti sınıflara ve menfaat gruplarına bölen, sınıf demokrasilerine son verip, devleti, demokrasiyi, anayasayı Türkleştirmiş, millileştirmis olacağız." (sayfa: 148)

"Milliyetçi hareket, tek başkan, tek meclis sistemini savunur. Çağımız kuvvetli, adil ve hızlı icra çağıdır. . . .Türk tarih felsefesi ve tarihinde icra organı hiç bir zaman bulunmamış, yani tek bir Başkan tarafından yönetilmiştir. Milliyetçi Türkiye'de de başkan Türk milletinin yürütme organının tek başı olacaktır." (sayfa: 155)

"Tek yapılı milli meclis sadece milli olmakla kalmayacak, aynı zamanda bir uzmanlık meclisi olacaktır." (sayfa: 79)

Demek ki, Türkeş'le 'DAS" sadece demokrasinin kaldırılmasında anlaşmakla kalmıyorlar, her ikisi de "tek başkanlığı", her ikisi de "danışma meclisi" ya da "uzmanlar meclisi"ni savunuyor. Ve "DAS"ın öve öve göklere çıkardığı Hitler ve Mussolini'nin devlet yapısını Türkeş de benimsiyor.

İşte bugine dek yüzlerce Türk gencini katleden Türkçülerin amacı budur. Bu halk düşmanları, 45 milyonluk Türkiye'nin başına, Hitler ve Mussolini'nin taklitçisi başbuğlarını bela etmek istiyorlar. Türkeş efendi işbaşına gelecek, bütün hak ve özgürlükleri tarumar edecek, bütün yetkileri elinde toplayacak, astığı astık, kestiği kestik olacak. Daha bugünden, yolda, evde otobüste adam kurşunlayanlar, ilkokulları, camileri, havaalanlarını bombalayanlar, halka kan kusturanlar iktidara geldiklerinde kimbilir neler yapmayı düşlüyorlardır. Ama şimdi çembere sıkışmış, kuyruğu kurtarmaya çalışmaktadırlar.

Yarın:
Türkeş ve DAS:
NASYONAL SOSYALİST
"MECELLE" HUKUKU

Sakarya Cezaevindeki tutuklu ve mahkumların basına açıklaması

Armağan Anar
TUMAD-DER GENEL BAŞKANI

Son zamanlarda genel olarak, Türkiye'deki tüm cezaevlerinde baskı, şiddet kol geziyor. Tüm mahkumların canı ve kanı pahasına yürüttükleri mücadeleleriyle aldıkları haklar ayaklar altına alınmaya, zindancılık yeniden canlandırılmaya başlandı.

Buna gerekçe neydi? CHP Hükümetine ve Adalat Bakanına göre, "tutuklanan anarşistlerin içerde eylemlerine devam etmesi", "verilen hakların istismar edilmesi". Halbuki son zamanlarda cezaevlerinde çıkan isyanlar ve vuku bulan olaylar başıboşluktan ve hakların istismarından doğan olaylar değildir. Cezaevlerindeki huzursuzluğun gerçek nedeni, cezaevlerinin kötü yaşam koşulları, mahkumların terkedilmişliği, çıkmayan genel af ve yıllarca uğraştıktan sonra çıkan İnfaz Kanunudur. İnfaz Kanunu ile mahkumlar yıllarca oyalanmıştır. Bakanlığın söylediği ve mahkumların beklediğinin tersine, çok kısır çıkan İnfaz Kanunu mahkumları hayal kırıklığına uğratmıştır. Genel af vaadinde bulunanlar bu vaadlerini unutmuşlar, birçok konuda olduğu gibi bu konuda da yoksul kitleleri aldatmışlardır.

İşte, cezaevlerinde huzursuzluğun kaynağı budur. Ve bu sorunlara gerçekçi çözüm bulunmadığı müddetçe huzursuzluklar artarak devam edecektir. Mahkumlar kendilerinin ezilmesine ve sömürülmesine seyirci kalmayacaklardır. Mahkumlar haklı taleplerinin her zaman savunucuları olacaktır. Adalet Bakanlığının son genelgesinde ortaya konulan ve cezaevlerinde "zindancılığı" gündeme getiren tasarıların hayata geçirilmesine de karşı çıkacaklardır.

Adalet Bakanlığının son genelgesinden sonra Türkiye'nin birçok cezaevlerinde olduğu gibi, Sakarya Cezaevinde de "zindancılık" uygulamaları başlamıştır. Yeni değişen idare cezaevinde, baskıyla "düzen" kurmak istemektedir. Yeni idare işbaşına geldiğinden bu yana, 10'a yakın mahkum falakaya çekilmiş ve tüm hücreler doldurulmuştur. İdare personeli mahkumu açıkça tahrik etmektedir. Falakayı bizzat cezaevi müdürü atmaktadır. "Düzen" kurmak amacıyla mahkum üzerinde cebir ve şiddet uygulayan idare söylediği gibi düzen taraftarı değildir. Verem olduğu halde hastaneye gönderilmeyen mahkumlar varken, hiç hasta olmayıp parayla hastanede yatan mahkumlar, idarenin de yardımıyla gerçek hastaların yerlerini işgal etmektedirler.

İşte, idarenin "düzen" dediği budur.

Sakarya Cezaevinde baskı ve falaka devam ettiği, mahkumların sürekli olarak tahrik edildiği sirece, cezaevinde meydana gelen olaylardan sorumlu olmadığımızı ilgililere ve halkımıza duyururuz.

ZİNDANLAR BOŞALSIN
GENEL AF

Sakarya Cezaevi Mahkum ve Tutukluları 26 Eylül, 1978

HALKIN SESİ

GAZETEMİZİN SAHİBİ 45 MİLYON HALKTIR

İSKİLİP / ÇORUM

Karaören Halk Odası Başkanı Mustafa Yavuz Semerci:

"MHP'li Belediye Başkanı yolsuzluklarına karşı çıktığım için beni tutuklattı"

- Hüseyin Akkuş Belediye Başkanı olduktan sonra halk bölündü
- Hüseyin Akkuş kendine oy veren seçmenlerden 150 kişiye Alpagut Linyit işletmesinde iş vaadetti. 100 kişiye ise kömür dağıttı

İskilip ilçesinin Karaören bucağında 11 Aralık 1977 seçimlerinde MHP'li Hasan Hüseyin Akkuş Adalet Partisinden adaylığını koyarak seçimlere girmiş ve halka maddi menfaatler vaadederek belediye başkanlığını kazanmıştır. Kazandıktan sonra da eski lastikleri yaktırarak zaferini kutlamıştır. Söz verdiği 250 seçmenden 150'sinin nüfus cüzdanını toplayarak Alpagut Linyit İşletmesine işçi olarak aldıracağını vaadetti. Geri kalan 100 seçmene ise kasaba istihkakından 50 kilo olmak üzere toplam 50 ton kömürü bizzat evlerine götürerek dağıttı. Bununla da kalmayıp kendi taraftarı bazı zenginlerden ileride belediye bütçesinden ödenmek üzere toplu para alarak bu yoksul kişilere dağıtılmıştır. Örneğin Hakkı Kaplan'dan 30.000 TL. Ali Aydın'dan ise miktarı bilinmeyen toplu para alınarak dağıtılmıştır.

Belediye Meclisinin ilk toplantısında bu mesele dile getirildi. Başkan H.Hüseyin Akkuş onaltı kişilik Belediye Meclisi üyesine şöyle hitap etmiştir: "Beni, bana oy veren 840 kişi ırgalar, önce bu 840 seçmeni düşünürüm. Şayet hatırlarsam diğerlerini de düşünürüm." diyebilmek cesaretini göstermiştir.

Kasabanın halkı, 1950 1960 döneminden daha da kötüye götürülerek camilerde bile saflara ayrıldı. Her saf bir fikri sembolize ediyordu. Kahveler ayrıldı. Bir kahve A partisinin, diğeri ise B partisinin idi. Biri diğerinin kahvesine girmiyor, giremiyordu.

MHP'liler, ağabeylerinin emirlerini hiç aksatmıyorlardı. Kasaba dışında gece yarıları, mitingler tertipleniyor, ertesi gün için programlar ayarlanıyor ve uygulamaya geçiliyordu.

CHP'li Belediye Meclis üyelerinin karşı çıkmasına rağmen sahte faturalar tanzim ediliyor, seçimde harcanan paralar bu sahte faturaların bedelleri ile ödenmeye çalışılıyordu.

CHP yanlısı ve Kocaören Halk Odası üyesi Bekir Ocak'ı dükkanını Halk Odasına kiraya verdi diye iki kişiyle birlikte "evlerinde silah var" diye ihbar ettiriliyor. Diğer iki kişi MC yanlısı olduğundan onlara "siz evinizde bir şey bulundurmayın, ihbar ettik, arama var" denilirken, Bekir Ocak'ın evinde babasından kalma eski iki dinamit lokumu ile iki eski bıçak bulunuyor, ve tutuklanması sağlanıyor. Nihayet Belediye Meclis üyesi Hüseyin Kocasuluk'un yüz yıllık tarlası Belediye Başkanınca hazineye ihbar ediliyor"

Yine 70'lik CHP'li olan Mustafa Özoplu'nun tapulu bağı hazine malı diye yine belediye başkanınca ihbar ediliyor. Belediye Meclis üyelerinden M. Yavuz Semerci, Bekir Solak, Nurettin Çağlar, Hüseyin Karasuluk, Mustafa Katırcı, Hasan Koçyiğit ve Ahmet Pelteci'nin tesirsiz hale getirilmesi için her çaba sarfediliyor. Ve sonunda Kalkınma Kooperatifi Muhasibi, Halk Odası Başkanı, Yavuz Semercinin evinin yıktırılması isteniyor, buna muvaffak olunamayınca bombalı bir olay tertiplenip sahte şahitle bu şahıs tevkif ettiriliyor.

Görevini yapan CHP'li Belediye Meclis üyelerinin çabaları sonucu Belediye Başkanının yolsuzlukları ortaya çıkıyor ve görevden alınıyor. Ama nedense işleri biraz daha karıştırsın, Kocaören birbirine biraz daha düşman olsun diye ilgili mülki amirlikçe görev iadesi yapılıyor. Başkan efendi civardaki bütün militanları toplayarak otomobillerle, kamyonlarla gösteri yapıyor. Yani demek istiyor ki "Biz Türkiye'de hâlâ güçlüyüz".

İşte özgürlüğü savunan, bu uğurda uğraş veren Karaörenlilerin hali.

CEYHAN / ADANA

Ağa ve karısı yemek artıklarını zorla yedirmeye kalkınca suratlarına çarptım

18 yaşındayım. Sekiz yaşında annemi kaybettim. Analığım beni evde barındırmıyordu. Evi terk etmek zorunda kaldım. Siverek'te eşekle yük taşımaya başladım. Dört yıl çalıştım. Karnımı doyuramadım, o işi terk ettim. Dört yıl sigara sattım. Kaçakçılardan sigara alıp satıyordum. Polislerden çok dayak yedim. Sigaramı da elimden alıyorlardı. Siverek'ten ayrılmak zorunda kaldım.

Ceyhan'a geldim. İlk gün aç, susuz tarlalarda yatıp kalktım. Şehirde iş bulamadım. Ceyhan'ın Büyük Mangit Köyüne gittim. Bir ağanın yanında çoban olarak çalışmaya başladım. Aylık 650 liraydı. Beni samanlıkta yatırıyorlardı. Bir gün sıcak yemek yüzü görmedim. Bana artıklarını yediriyorlardı, zevkle sofrada yedikleri yemeklerin. Arabaları, ucu bucağı olmayan tarlaları, dört tane traktörleri vardı. Bir giydikleri elbiseyi bir hafta sonra giymiyorlardı.

Bir gün hizmetçi, artık soğuk yemeği bana getirdi. "Yemiyorum" dedim. Ağanın haberi olmuş yanıma geldi. "Nasıl yemezsin?" diyerek küfür etti, beni dövdü. Yaptıkları boğazıma gelmişti artık. Tahammül edemiyordum. Ağanın karısı artık yemeği önüme koydu. Kendisinden soğan istedim. Gözüme düşman gibi bakıyordu. Çiftliklerinde beni köle gibi çalıştıranların bir soğanı bile çok görmeleri sabrımı taşırdı. Yemeği ağanın, karısının suratına çarptım, çıktım.

Ağalara kölelik etmek çok zor. Bunu ağaların zulmü altında inleyenler çok iyi bilir. Toprak ağalığı ortadan kaldırılmadıkça toprak ve hürriyete kavuşamayız.

Yıkılsın Ağalık Topraklar Köylünün.

Siverekli Adem

DUYURU
İSTANBUL BELEDİYESİ HAVAGAZI İŞLETMESİ
GENEL MÜDÜRLÜĞÜNDEN

İstanbul Belediye Başkanlığının 11.10.1978 tarihli onayları gereğince İstanbul Belediyesi Havagazı İşletmesi Genel Müdürlüğü havagazı abonelerinin şube yolu kirası ve havagazı sayaç kirası 1.11.1978 tarihinden itibaren geçerli olmak üzere aşağıdaki şekilde yeniden düzenlenmiştir.

Şube yolu kirası (Ayda)	5.-TL.sından		7.50 TL.sına
Havagazı sayaç kirası "	3 M3/h dahil	5.- TL.sından	7.50 "
	6 " "	7.- "	10.- "
	10 " "	15.- "	18.- "
	20 " "	60.- "	70.- "
	30 " "	120.- "	135.- "
	50 " "	150.- "	170.- "
	100 " (ve büyükler)	300.- "	330.- sıdır.

Sayın abonelerimize Duyururuz.

(Basın : 25648-1235)

2. baskı yeni çıktı
DOĞU PERİNÇEK
Fırtınalı Bir Döneme Girerken
5 lira
TİKP YAYINLARI

AYDINLIK YAYINLARI
2. Baskı
DOĞU PERİNÇEK
Doğru Eylem Nedir?
12,5 lira
Genel Dağıtım: TÜK DA
Hamam sok. No: 4
Cağaloğlu İSTANBUL

İLAN
VAN–GEVAŞ TEMEL EĞİTİM YATILI BÖLGE OKULU MÜDÜRLÜĞÜNDEN

1– Van-Gevaş Temel Eğitim Yatılı Bölge Okulunun 1978 Mali Yılı Gereksinimlerinden olan giyecek maddeleri 27/EKİM/1978 Cuma günü saat 15.00 de Kapalı Zarf Usulüyle satın alınacaktır.

2– Şartname Hergün Çalışma saatleri dahilinde Okul Müdürlüğünde görülebilir.

3–İhale Gevaş Yatılı Bölge Okulu Müdürlüğünde 27/10/1978 Cuma günü saat 15.00 de Toplanacak Komisyon Marifetiyle Yapılacaktır.

4–Postadaki gecikmeler Kabul edilmez.

5– Taliplilerin Belli gün ve saate Teminat Mektubu, Ticaret Odası 1978 vizeli ve kayıtlı olduğuna aitbelge ile birlikte Teklif mektupların İhale saatından bir saat önce (saat 14.00) de Komisyon Başkanlığına vermeleri rica olunur.

CİNSİ:	MİKTARI:	TUTARI:	GEÇİCİ TEMİNAT:	İHALE TARİHİ
GİYECEK	10 (ON) KALEM	525.000 Lira	27.500 Lira	27/10/1978 Cuma

İHALE SAATI:
15.00

(Basın:25178-1234)

Aydınlık

Kuruluş yılı: 1921
Kurucusu: ŞEFİK HÜSNÜ

BÜTÜN ÜLKELERİN İŞÇİLERİ VE EZİLEN HALKLAR, BİRLEŞİN!

SALI 17 EKİM 1978

250 KURUŞ

Kamboçya Komünist Partisi Merkez Komitesi Sekreteri ve Demokratik Kamboçya Başbakanının AYDINLIK'a demecinin ikinci bölümü

POL POT: "VİETNAM KAMBOÇYA'YA KARŞI SALDIRILARINDA 50 BİNDEN FAZLA ASKER KAYBETTİ"

"Kamboçya halkının mücadelesine gösterdiği yakınlıktan ve destekten ötürü Türkiye halkına ve AYDINLIK'a teşekkür etmek isterim"

"Vietnam Kamboçya'ya karşı saldırılarını durdurur durdurmaz, bu savaş kendiliğinden sona erecektir"

"Kamboçya, barış içinde bir arada yaşama ilkelerine saygı göstermeyen emperyalist büyük devlet ve yayılmacı büyük devlet ile onların takipçilerine şiddetle karşı çıkıyor ve mahkum ediyor"

8. SAYFAMIZDA

BELGELERLE AÇIKLANDI

MHP'li Somuncuoğlu Balgat katliamı sanığını Özel Kalemine almış

MHP Milletvekili Sadi Somuncuoğlu'nun himayesine aldığı Balgat katliamının sanığı ETHEM KISKIS

- Sanık Ethem Kıskıs, Devlet İstatistik Enstitüsünden, Somuncuoğlu'nun emriyle Özel Kaleme nakledildi
- Tayinden bir ay önce Kıskıs bir silahlı eylemde yakalandı

ANKARA (ANKA)

Ankara'da Balgat semtinde kahvelerin otomatik silahlarla taranarak dört kişinin öldürüldüğü ve 11 kişinin yaralandığı olayların sanıklarından biri olarak polis tarafından aranan Ethem Kıskıs adlı komandonun ikinci MC döneminde, MHP'li Devlet Bakanı Sadi Somuncuoğlu'nun Özel Kaleminde çalıştırılmış olduğu belgelerle saptandı.

MC döneminde Somuncuoğlu'na bağlı Devlet İstatistik Enstitüsünde memur olarak göreve başlatılan Ethem Kıskıs'ın bir süre sonra, Devlet Bakanlığının 13.12.1977 tarihli, 4.04.E. 02/470 sayılı ve Özel Kalem Müdürü Şevket Bülent Yahnici'nin imzasını taşıyan bir yazı ile Özel Kalem Hizmetine alındığı ortaya çıktı. Daha önce Alpaslan Türkeş'in de Özel Kalem Müdürlüğünü yapmış olan Şevket Bülent Yahnici, Ethem Kıskıs ile ilgili yazısında şöyle demektedir:

"Enstitünüzde çalışmakta olan Ethem Kıskıs'ın ikinci bir yazımıza kadar, Özel Kalem Müdürlüğümüz emrinde çalıştırılmak üzere gönderilmesini rica ederim."

BU GÖREVDEN ÖNCE GÖZALTINA ALINMIŞTI

Ethem Kıskıs'ın Devlet Bakanlığı Özel Kalem Müdürlüğü emrine alınmadan bir ay kadar önce silahlı eylemlere karıştığı ve 5.11.1977'de mermi bulundurmaktan gözaltına alındığı öğrenildi. Ankara Emniyet Müdürlüğünde Ethem Kıskıs'ın 5.11.1977 tarihinde çekilmiş bir resmi de bulunmaktadır. Polis dosyasındaki resmi numarası 55379'dur.

KISKIS'IN BALGAT KATLİAMINDAKİ ROLÜ

Balgat katliamı sanıklarından İsa Armağan'ın bir ifadesinde Ethem Kıskıs'ın "Cengiz" takma adıyla tanındığı belirtiliyor ve olaydaki rolü şöyle anlatılıyor:

"Daha önce Balgat polis karakolu karşısında Büyük Ülkü Derneği'ne geceleyin patlayıcı madde atılmış ve bu arada sağ görüşlü birkaç kişi de sol görüşe mensup kişiler tarafından dövülmüştü. Cengiz takma adıyla tanı-

(Devamı Sa. 7, Sü. 5'de)

Kuzey Yemen'de bir darbe girişimi bastırıldı

HABERİ 7. SAYFADA

Gıda-İş Genel Kurulu toplandı

NEBİOĞLU: TÜRKİYE'DEKİ ANARŞİ SÜPER DEVLETLERİN ORTA DOĞU'DAKİ HAKİMİYET MÜCADELESİNDEN KOPARILAMAZ

5. SAYFAMIZDA

Silah nakleden MHP Gençlik Kolları Yöneticileri 5'er yıl hapse mahkum oldu

- Üstüner'i öldüren faşist Veli Güven'in tabancasının, Savcı Doğan Öz'ün öldürülmesinde de kullanıldığı saptandı
- Katilleri gizleyen Ülkü-Tek Eskişehir Şube Başkanı tutuklandı
- 1 Mayıs Mahallesinde 5 işçiyi öldürdükleri öne sürülen 6 kişinin idamı istendi
- İstanbul'da yakalanan bir faşistin, bomba olaylarının ele başısı olduğu belirlendi

HABER MERKEZİ

MHP Gençlik Kolları Yönetim Kurulu eski üyelerinden Fuat İstanbul'lu ve Ali Halaman ile iki arkadaşları ruhsatsız silah nakletmek suçundan beşer yıl ağır hapis cezasına mahkum oldular.

23 Şubat tarihinde Ankara Kepekli Boğazında yapılan arama sırasında bir araç içinde 9 milimetre çapında tam otamatik iki makinalı tüfek ile bunlara ait şarjörler ele geçirilmişti.

Olayla ilgili olarak MHP Gençlik Kolları Yönetim Kurulu eski üyeleri TRT'de görevli Fuat İstanbullu, Ali Halaman ile Sami Ocak, Ekrem Pazarcı ve Osman Balcı gözaltına alınmışlardı. Sanıklardan İstanbullu Halaman, Ocak ve Pazarcı 28 Şubat tarihinde, Osman Balcı ise 16 Mart tarihinde tutuklanmışlardı.

Ankara 4. Ağır Ceza Mahkemesinde yargılanan sanıklardan Osman Balcı adındaki kişi beraat etti, diğerleri ise beşer yıl ağır hapis cezasına çarptırıldılar.

Ankara Mamak girişi otobüs durağında bekleyen bir kişi arabadan açılan ateş sonucu öldürüldü. Mamak girişi otobüs durağı yakınında saat 22.30 sularında bir arabadan açılan ateş sonucu yaralanan kişi kaldırıldığı Ankara hastanesinde, 02.00 sıralarında öldü.

Öldürülen şahsın Sayime Kadın Semtindeki devrimcilerin gidip geldiği Camlı Köşk Kahvesinin sahibi Mehmet Acar olduğu tespit edildi. Mehmet Acar'ın kahves daha önce de faşistlerin saldırısına uğramıştı.

Ankara İktisadi ve Ticari İlimler Akademisi öğrencisi Zafer Üstünez'i

(Devamı Sa. 7, Sü. 1'de)

BAŞYAZI

Savaş ve Barış etkenleri

Doğu Perinçek

Bugün yeni bir dünya savaşına yol açacak etkenler gözle görülür bir şekilde yükselmektedir. Öte yandan savaşa karşı koyan etkenler, bir başka deyişle devrimi güçlendiren etkenler de gelişmektedir. Ne var ki, bugün barış etkenlerinin gelişmesi, bir dünya savaşını önleyecek güçte değildir. İki süper devlet arasında bir dünya savaşı günün birinde kopacaktır. Bugün dünya halklarının meselesi, savaşın mümkün olduğu kadar geç çıkması, böylece halkların savaşı daha güçlü olarak göğüsleyebileceği şartların yaratılmasıdır. Savaş ne kadar gecikirse, dünya halklarının o kadar yararınadır. Çünkü bu sayede gerici bir savaşı bir çok ülkede devrime dönüştürmek için önümüzde güç toplayacağımız daha geniş bir zaman olacaktır.

Yeni bir dünya savaşı niçin kopacaktır?

Savaşın nedeni, iki süper devletin dünyanın efendisi olmak için birbirlerini altetme mücadeleleridir. Her ikisi de diğerinin kuyusunu kazmaktadır. ABD, eskiden ele geçirdiği etki alanlarını korumaya çalışmakta, yağma sofrasına daha geç oturan açgözlü emperyalist Sovyetler Birliği ise, bu alanları rakibinin elinden almak için mücadele etmektedir. Sovyetler Birliği, geriden gelen fakir bir emperyalist olarak askeri güçlerini geliştirmeye çalışmakta ve buna dayanarak dünyanın yeniden paylaşılmasını istemektedir.

İki süper devlet arasındaki güç dengesinin Sovyetler Birliği lehine değişmesi dünyanın yeniden paylaşılması meselesini gündeme getirecek ve savaşa yol açacaktır. Sovyetler Birliği, ABD'nin durumunun sarsılmasından yararlanarak stratejik bir taaruz başlatmış ve durumu lehine çevirmek için yeni sıçrama tahtaları ele geçirmeye başlamıştır. Bu nedenlerle savaşın esas kaynağı Moskova'dır.

Barışı korumak için mücadele, her şeyden önce Sovyetler Birliği'nin yeni dayanaklar ele geçirmesini önleme mücadelesidir. Sovyetler

(Devamı Sa. 7, Sü. 9'da)

MARAŞ'TA Anarşi ÜÇGENİ

Afşin

Göksun

Elbistan

Ali Öztürk Yazıyor

5. SAYFADA

Türkeş ve Hergün bu bildirinin reklamını yapıyor

Hergün

DAHA GÜZEL - DAHA GÜÇLÜ TÜRKİYE

ADRES: MİMAR MEHMETAĞA CAD.36 - SULTANAHMET - İSTANBUL TEL. SANTRAL: 28 75 95 (5 HAT)

MECLİS SESİ

Esertepe'de komünistler, Halk Meclisi

MECLİS SESİ

Yüksek Halk Meclisi Kayın Ormanları.

TAASSUN İŞÇİ-KÖYLÜ DEVRİMİ

9 Ekim 1978 Sayı:1

UFUKTEPE HALKINA

Ülkemizde Sosyalist Devrime giden yolun ilk ve zorunlu aşaması olan bölgesel "Halk Meclisleri" nin oluşturulması emekçi halkımız tarafından büyük bir hızla sürdürülmektedir.

Bu mücadelenin bir parçası olarak "Ufuktepe Halk Meclisi" 8 Ekim 1978 gününden itibaren faaliyete geçmiştir.

1) "Ufuktepe Halk Meclisi", Ufuktepe sınırları içindeki bütün devlet fonksiyonlarını üstlenir.

2) "Ufuktepe Halk Meclisi" mevcut burjuva devletini tanımaz ve onun yıkılıp yokedilmesi için çaba harcar.

3) "Ufuktepe Halk Meclisi" belirli aralıklarla toplanır ve aldığı kararları dağıtım örgütü aracılığıyla Ufuktepe halkına ulaştırır.

4) "Ufuktepe Halk Meclisi" ir aldığı kararlar Ufuktepe sınırları içindeki tüm yurttaşları bağlar.

UFUKTEPE HALK MECLİSİ BAŞKANLIĞI

Ankara'nın gecekondu semtlerinde dağıtıldığı söylenen provokasyon bildirisine göre 'Halk Meclisleri' kurulmuş

- Bildirinin amacı gecekondu semtlerinde karışıklık çıkarmak
- Aynı tip bir bildiri iki ay önce de yine Hergün Gazetesinde yayınlandı!

ANKARA (ÖZEL)

MHP yanlısı Hergün gazetesi ve Türkeş son aylarda bir provokasyon bildirisinin reklamını yapıyorlar. Ankara'nın Ufuktepe ve Esertepe semtlerinde dağıtıldığı iddia edilen bildirilerde bu semtlerde birer "Halk Meclisi"nin kurulduğu iddia ediliyor ve bu meclisin kararlarına uymayanların, meclise bağlı milisler tarafından cezalandırılacağı ileri sürülüyor.

16 Ekim tarihli Hergün'de yayınlanan Meclis Sesi isimli bildiride "Esertepe'de faşistlerin faaliyetlerine izin verilmeyecektir" deniyor. Hergün, iki

(Devamı Sa. 7, Sü. 4'de)

Alman Gazeteci JÜRGEN ROTH: Kontrgerillanın içinde devlet güçleri var

FRANKFURT (ÖZEL)

Tanınmış yazar ve gazeteci Jurgen Roth Federal Almanya'da iktidardaki Sosyal Demokrat Partinin yayın organı Varvaerts (ileri) dergisinde "250 DM, Bir cinayet" isimli bir yazı yayınladı. Roth yazısında komandoların son aylarda artan cinayetlerini, Türkeş'in sıkıyönetim isteği ve faşist diktatörlük özlemini anlatıyor. Jurgen Roth yazısında şöyle devam ediyor:

Bütün bu saldırıların arkasında bir komplo görülüyor. Komplonun içindeki cinayet komandoları bozkurtlar Emekli Albay Alpaslan Türkeş'in emri altındalar. Bu bozkurtlar polis, Türk Silahlı Kuvvetlerinin bir kesimi

(Devamı Sa. 7, Sü. 4'de)

MSP Genel İdare Kurulu seçimlerini Genel Merkez listesi aldı

MSP Dördüncü Büyük Kongresinde yapılan Genel İdare Kurulu seçimlerini 100 oy farkla genel merkez listesinin kazandığı açıklandı. Delegeler Genel Merkez listesinde bulunan Hasan Aksay, Hüseyin Erdal ve Turan Akyol'u silerek yerlerine Korkut Özal, Mustafa Yazgan ve Kadir Mısırlıoğlu'nu yazdılar. Bu arada "genel merkez" ve "Özal" listelerinde bulunan Tahir Büyükkörükçü ile Lütfi Doğan'ın en fazla oy alarak Genel İdare Kuruluna seçildikleri bildirildi.

MSP Yeni Genel İdare Kurulu şu isimlerden olu-

(Devamı Sa. 7, Sü. 5'de)

Türkeş'in Dinamik Ana Stratejisi

ya da

"DAS" ile TEMEL GÖRÜŞLER kitabının karşılaştırılması

2. sayfa AYDINLIK MECLİSİ'nde

Ankara DGB davasında 7 kişi 8 yıla kadar hapis cezasına çarptırıldı

- Gerekçe yine aynı: "Gizli örgüt kurmak"
- "Gizli örgüt"e delil olarak dernekte bulunan Çekoslovakya'nın işgalini protesto eden bir yazı da gösteriliyor
- Mahkum edilen devrimciler arasında TİKP'nin Ankara ve İstanbul yöneticileri ile Merkez DGB Başkanı da var

ANKARA (ÖZEL)

Ankara İkinci Ağır Ceza Mahkemesi, Devlet Güvenlik Mahkemesinden devraldığı Ankara Devrimci Gençlik Birliği davasında, 7 kişiye 5 yıl ile 8 yıl arasında değişen hapis cezaları verdi.

1975 yılı Ağustos ayında Ankara'da yapılan "Bağımsız Bloksuz Türkiye Mitingi ve Yürüyüşü"nden sonra, Ankara Devrimci Gençlik Birliği'nde

(Devamı Sa. 7, Sü. 4'de)

YORUM

ANARŞİYLE BÖYLE Mİ MÜCADELE EDİLECEK?

Yıl 1974... 12 Mart sıkıyönetiminden yeni çıkıldığı günlerde Sıkıyönetim Mahkemelerinin devamı olarak kurulan Devlet Güvenlik Mahkemelerinde bir dava görülüyordu. Davanın sanıkları Yurtsever Gençlik Derneği yöneticileriydi. DGM savcısı dernek yöneticilerini "Gizli Örgüt" kurmakla suçluyordu. Dava dosyasında derneğin yayınladığı iki broşürden başka bir delil yoktu. DGM Savcısı broşürlerdeki "Bağımsız Türkiye", "Kahrolsun Faşizm" gibi sözleri id-

(Devamı Sa. 7, Sü. 5'de)

Terörizme karşı DİSK'le işbirliği konusu görüşülecek

Türk-İş Yönetim Kurulu bugün toplanıyor

ANKARA (AA)

Bir süre önce DİSK tarafından önerilen "terörizme karşı ortak hareket" konusunu görüşmek üzere, Türk-İş Yönetim Kurulu bugün Ankara'da toplanıyor. Üç gün süreceği bildirilen Olağan Genel Yönetim Kurulu toplantısı, Genel Başkan Halil Tunç'un konuşmasıyla açılacak.

(Devamı Sa. 7, Sü. 7'de)

PAMUK KÖLELERİ

Hazırlayanlar:
Ahmet Şükrü BÜYÜKER
Kemal DEMİREL
Erkan ILDIZ

19 Ekim'de AYDINLIK'ta

FİKİR MEYDANI

Ziraatçının ve köylünün sorunları

Bora Özgür
Ziraat Teknisyeni

Bugün kırsal kesimde yaşayan 24 milyon halka hizmetlerin en çoğunu ve insanların hayatını devam ettirebilmesi için en gereklisi olan hizmeti bizler götürmekteyiz. Tarımsal hizmet çiftçilerimize en güzel bir hizmettir. Onların bir yıl boyunca uğraş verdikleri ürünlerinin içerisinde, bizlerin de alınterimiz, emeğimiz bulunması gerçek bir hizmetin gereğidir.

Çiftçilerimize verebildiğimiz yeni metodlar, ilaçlamalar ve tüm tarımsal sorunların da yardımlarımızla, ürünlerinin daha çok, daha kaliteli olmasını ve o ürünlerle 45 milyon halkın beslenmesini sağlamak, hizmetlerin en iyilerinden biridir.

Hizmetlerin en iyisini götürmek amacımızdır. Tüm memurlardan farkımız yok. Onlar gibi bizlerin de büyük sorunları var. Ziraat ve ev ekonomisi teknisyenleri, Anayasa doğrultusunda köylüye her konuda elinden gelen tüm yardımı yapmaya devam edecektir.

Sorunlarımız:

1– Tüm memurların ve özel olarak ziraat ve ev ekonomisi teknisyenlerinin sendikal hakkı en doğal, en demokratik talebidir. Demokrasi olan devletlerde memurlarına sendikal hak tanımayan devlet yok gibidir. Memurların sendikal hak ve talebi birgün başarıya ulaşacaktır.

2– Mevcut toprak reformu iptal edilerek gerçek anlamıyla reform gerçekleştirilmelidir. Toprakların dağıtılması, işlenmesi gibi konularda ziraatçılara önemli görevler verilmelidir. Çünkü köylü ile her gün birlikte olan, onların toprak özlemlerini ve sorunlarını en iyi bilenler bizleriz.

3– Ziraat teknisyenlerinin görevlerini en iyi bir şekilde yapmaları için, tarımsal öğretimin istenilen düzeyde sağlanması için okullardaki öğretim kitabi olmaktan çıkarılmalıdır. Uygulamalı öğretime ağırlık verilmelidir. Tarım Meslek Lisesi mezunları ziraat fakültelerine lise diploması aranmadan ve imtihansız olarak alınmalı, daha iyi yetişmeleri sağlanmalıdır. Tüm okullardaki tarım derslerine ziraat teknisyenleri veya ziraat mühendisleri girmelidir.

4– Köye sürgün olarak gönderilen ziraat ve ev ekonomisi teknisyenleri, tüm olanaklar sağlandıktan sonra gönderilmelidir. Bugün köylere ziraat teknisyenleri gönderilmektedir. Fakat bunların oturacak bir daireleri, yazı yazacak bir adet dahi olsa kırtasiyeleri yoktur. Bu tür yanlış sürgün anlamını taşıyan uygulamalara son verilmelidir.

5– Yan ödeme, kadro, fiili hizmet zammı gibi konular ise derhal halledilmeli, ziraat ve ev ekonomisi teknisyenlerine hakettikleri yan ödeme verilmelidir. Fiili hizmet zammından bir ilçede 4 kişi yerine odacı, şoför, makinist dahil olmak üzere tüm çalışanlarımız yararlanmalıdır.

Tarımsal isteklerimiz:

Yanlız emperyalist sömürüye karşıyız demekle sorunlar halledilmiyor. ABD haşhaş ekimini yasakladı. Sonradan kontrollu olarak ekimine izin verildi. Şimdi ise durum daha başka, eskiden yüz kişi bir ilçede ekim yapabiliyorsa şimdi bu elli kişiye indirildi. Nedeni ise; memurların, esnafların, bakkalların haşhaş ekimi yasaklandı. Yani değişik bir haşhaş ambargosu. Haşhaş demenin köylü için "AŞ" demek olduğu unutuldu. Onun için de haşhaş tamamen serbest bırakılmalı, isteyen istediği kadar ekmeli, bunun yanısıra kaçakçılığı önleyici tedbirler alınmalıdır. Haşhaş kozaları gene devlet tarafından alınmalıdır. İşlemek için fabrikalar kurulmalı, böylece ilaç sanayi için her yıl ödenen binlerce liralık döviz yurtiçinde kalmalıdır.

Toprak konusundaki isteklerimiz:

Toprak ağalarının elindeki topraklar alınarak yoksul ve az topraklı köylülere dağıtılmalıdır. Tüm köylülerin banka ve tefeci borçları iptal edilmelidir.

Ormanlardan, göl ve akarsulardan köylülerin en iyi şekilde faydalanması sağlanmalıdır. Köylülere makina, ekipman, gübre ve tohumluk, kooperatifler vasıtasıyla uzun vadeli ve faizsiz olarak verilmeli, onların ziraatı en iyi şekilde yapmaları sağlanmalıdır.

Fakir ve kimsesiz köylü çocuklarının tüm okullarda yatılı olarak devlet tarafından okutulması sağlanmalıdır.

Türkiye yarı-feodal iki milliyetten halkın yaşadığı bir ülkedir. Bir yandan öküz ve karasabana dayanan tarım ağırlığını devam ettirmektedir. Öte yandan traktörün kullanımı gün geçtikçe artmaktadır. Köylüler bir yandan toprak ağaları ve tefeciler tarafından sömürülmekte, yarı-feodal bağımlılıklar altında bulunmakta, diğer yandan ticaret burjuvazisi ve emperyalizm tarafından sömürülmekte, toprak ve üretim araçlarını kaybetmektedir. Köylüler bunlara karşı mücadele vermektedir. 24 milyon kırsal kesiminhalkı ağaların, tefecilerin amansız sömürüsü ve zulmü altındadır.

Birçok köylü ailesi ise ortakçılık, yarıcılık ve kiracılık gibi feodal düzen altında ezilmektedir. Doğu Anadolu'da halen köylüler ağaların, aşiret reislerinin, şeyhlerin angaryacılığını yapmakla, onların hizmetini görmekle yükümlüdürler. Ağalar istedikleri zaman ellerindeki köyleri insanları, hayvanları ile birlikte satışa çıkarabilmektedirler. Yakın bir tarihte büyük tirajlı günlük bir gazetede bu tür bir ilan okuduk. Ne kadar yüz kızartıcı bir olay.

"1973 yılında Adana'da yapılan üreticiler kurultayında bir köylümüz şöyle diyordu: "Bizim yazın sarı sıcağında toprağa döktüğümüz teri soracağımız hesabımız var. Toprak ve ekmek istiyoruz."

"'Mardin'deki ağaların sahip oldukları topraklar hakkında Hürriyet gazetesinin vermiş olduğu şu rakamlar ibret verici ve düşündürücüdür.

Türk ailesi 54 bin dönüm arazi, 9 köy, 400 silahlı adam.

Kahraman ailesi 37 bin dönüm arazi, 200 silahlı adam.

Necmioğlu ailesi 15 bin dönüm arazi, 500 silahlı adam.

Özkan ailesi 15 bin dönüm arazi, 600 silahlı adam.

Köylülerin toprak sorunlarına bir an önce çözüm yolu bulunmalıdır. Köylüler üzerindeki her türlü baskı ve sömürüye son verilmeli, köylüler birleşerek mücadele vermelidirler. Köylülerin toprak sorunlarının halli Türkiye'de zirai kalkınmada önemli adımların atılmasına yardımcı olacaktır. Türkiye geri kalmış bir tarım ülkesi durumundan çıkacak ve ileriye doğru adımlarını atacaktır.

Kaynaklar:
'Ziraat Dünyası Mart 1978 Sayı 330.
"Cumhuriyet 30 Nisan 1973
"'Hürriyet 1 Aralık 1973

"DAS" İLE "TEMEL GÖRÜŞLER" KİTABININ KARŞILAŞTIRILMASI 3

TÜRKEŞ	"DAS"
Liberal demokrasiye karşıyız.	Liberal demokrasiye karşıyız.
Anayasayı tamamen kaldıracağız.	Anayasayı tamamen kaldıracağız.
Parlamenter sistemi kaldıracağız.	Rey endişemiz olmayacak.
Tek başkan sistemi getireceğiz.	Tek başkan sistemi getireceğiz.
Tek meclis sistemi getireceğiz.	Tek meclis sistemi getireceğiz
Bu meclis uzmanlar meclisi olacak.	Bu meclis uzmanlar meclisi olacak

Türkeş'in "güçlü iktidarı" ve "DAS"ın faşist devlet yapısı

Bugün de, Türkeş'in TEMEL GÖRÜŞLER kitabıyla, "DAS" arasındaki devlet yapısı ve demokrasi konularındaki benzerliklere işaret edeceğiz.

"DAS" şöyle diyor:

"Demokrasi liberalizmin siyasi zarfıdır. Liberalizm ise, demokrasinin iktisadi mazrufudur. Demokrasi milletlerin siyaseten yularını ele vermek, liberalizm ise iktisaden yularını ele vermektir." (sayfa: 134)

Türkeş ise şunu söylüyor:

"Bugün Türkiye'de liberal kapitalizmin getirdiği liberal demokrasi uygulanmaktadır." (sayfa: 147)

"Bunun sonucu olarak, parlamento dışı muhalefet belirmekte, sokaklar, eğitim yuvaları anarşi kaynağı haline gelmektedir." (sayfa: 166)

Görüldüğü gibi "DAS" da, Türkeş de Türkiye'nin bugünkü rejiminden memnun olmadıklarını ve onu değiştireceklerini açıkca söylemektedirler. Bu değişiklik ne ölçüde düşünülmektedir, ona bakalım. "DAS" şunu belirtiyor:

"Azgelişmiş ülke tipi bir Nasyonal-Sosyalizm (Milliyetçi Toplumculuk) doktrini tatbik edilen bir memlekette, zoraki olarak devlet nizamının bir diktatörlük olması lazım gelmektedir. Zira ancak bu sayededir ki, rey mekanizmasına ehemmiyet verilmeyecek ve bu suretle kapital formasyonu mümkün olabilecektir" (sayfa: 302)

Türkeş ise şöyle yazıyor:

"Bizleri Milliyetçi Türkiye'ye götürecek temel hedefler 9 Işık görüşünde gösterilmiştir. Bu hedefleri gerçekleştirecek sistem, Milliyetçi Toplumculuktur. Milletler mücadelesinde Türk milletinin muzaffer olabilmesi, devlet ve milletimizin yeniden teşkilatlanmasıyla mümkündür. Bu teşkilatlanmada devlet yeni bir yapıya sahip olacaktır." (sayfa 73-74)

"Milliyetçi hareket, milli bünyemize ve şartlarımıza uymayan temeli Avrupa'nın liberal ve sosyal-demokrasisine dayanan bugünkü anayasayı başından sonuna kadar değiştirecektir. . . .Bu cümleden olmak üzere parlamenter hükümet sistemi yerine BAŞKANLIK sistemini getireceğiz." (sayfa: 148)

Türkeş'in de, "DAS"ın da, bugünkü sınırlı demokratik hak ve özgürlüklere dahi tahammüleri olmadığı, mevcut anayasa düzeni yerine, faşist bir dikta getirmek için uğraştıkları açıkca görülmektedir. Türkeş'in bugünkü devleti yıktıktan sonra kurmayı düşlediği devletin yapısıyla, "DAS"ın öngördüğü yapı arasında bir fark var mıdır? Bunu da alıntılarla inceleyelim:

"DAS"ın sistemi şöyledir:

"Lider: En aşağı yüz sene ilerisini görecek bir zat olması gerekir.

"Istişari (uzmanlık) meclis: Bu meclisin vazifesi kanunların ve kararların iskeletini hazırlamaktır. Bu meclise temiz bir maziye sahip, çeşitli mesleklere mensup kafası çalışan emekliler, tayinle veya çift dereceli seçim yoluyla alınabilir." (sayfa: 304-305)

"Faşizm icra heyetinin derbiş ettiği esasları kanunlaştırmakla mükelleftir. İktidar ve asıl kuvvet İtalyan diktatörünün çevresinde bulunan bir icra heyeti ve onun hükümet üyesi DUÇE'nin yani Mussolini'nin elindedir." (sayfa: 230)

"Adolf Hitler zamanında Almanya'da temsili ve istişari mahiyette bir parlamento vardı. Bu parlamentonun adı Reichstag idi. Fakat bütün kuvvet devlet şansölyesi Adolf Hitler ve arkadaşlarının teşkil ettiği Alman kabinesinin elindeydi. Son söz yine Adolf Hitler'de toplanıyordu." (sayfa: 269)

Bu görüşleri Türkeş şu sözlerle ifade etmektedir:

"Bu sistemde Cumhurbaşkanlığı ve Başbakanlık yetkileri bir tek şahısta toplanacak, temelinde otorite, güven, disiplin olan bir hükümet doğacaktır. Milli demokrasinin diğer müesseselerini bilhassa TRT'yi, Anayasa Mahkemesi'ni, Danış ay'ı, Yargıtay'ı, üniversiteyi, Yüksek Hakimler Kurulu'nu milli menfaat ve güvenliğimize uygun olarak değiştirip, yeniden kuracağız. Sadece tabii senatörlüğü değil, fakat senato müessesesini tamamen kaldıracağız. Böylece bu büyük milleti sınıflara ve menfaat gruplarına bölen, sınıf demokrasilerine son verip, devleti, demokrasiyi, anayasayı Türkleştirmiş, millileştirmis olacağız." (sayfa: 148)

"Milliyetçi hareket, tek başkan, tek meclis sistemini savunur. Çağımız kuvvetli, adil ve hızlı icra çağıdır. . . .Türk tarih felsefesi ve tarihinde icra organı hiç bir zaman bulunmamış, yani tek bir Başkan tarafından yönetilmiştir. Milliyetçi Türkiye'de de başkan Türk milletinin yürütme organının tek başı olacaktır." (sayfa: 155)

"Tek yapılı milli meclis sadece milli olmakla kalmayacak, aynı zamanda bir uzmanlık meclisi olacaktır." (sayfa: 79)

Demek ki, Türkeş'le "DAS" sadece demokrasinin kaldırılmasında anlaşmakla kalmıyorlar, her ikisi de "tek başkanlığı", her ikisi de "danışma meclisi" ya da "uzmanlar meclisi"ni savunuyor. Ve "DAS"ın öve öve göklere çıkardığı Hitler ve Mussolini'nin devlet yapısını Türkeş de benimsiyor.

İşte bugine dek yüzlerce Türk gencini katleden Türkçülerin amacı budur. Bu halk düşmanları, 45 milyonluk Türkiye'nin başına, Hitler ve Mussolini'nin taklitçisi başbuğlarını bela etmek istiyorlar. Türkeş efendi işbaşına gelecek, bütün hak ve özgürlükleri tarumar edecek, bütün yetkileri elinde toplayacak, astığı astık, kestiği kestik olacak. Daha bugünden, yolda, evde otobüste adam kurşunlayanlar, ilkokulları, camileri, havaalanlarını bombalayanlar, halka kan kusturanlar iktidara geldiklerinde kimbilir neler yapmayı düşlüyorlardır. Ama şimdi çembere sıkışmış, kuyruğu kurtarmaya çalışmaktadırlar.

Yarın:
Türkeş ve DAS:
NASYONAL SOSYALİST
"MECELLE" HUKUKU

Sakarya Cezaevindeki tutuklu ve mahkumların basına açıklaması

Armağan Anar
TUMAD-DER GENEL BAŞKANI

Son zamanlarda genel olarak, Türkiye'deki tüm cezaevlerinde baskı, şiddet kol geziyor. Tüm mahkumların canı ve kanı pahasına yürüttükleri mücadeleleriyle aldıkları haklar ayaklar altına alınmaya, zindancılık yeniden canlandırılmaya başlandı.

Buna gerekçe neydi? CHP Hükümetine ve Adalat Bakanına göre, "tutuklanan anarşistlerin içerde eylemlerine devam etmesi", "verilen hakların istismar edilmesi". Halbuki son zamanlarda cezaevlerinde çıkan isyanlar ve vuku bulan olaylar başıboşluktan ve hakların istismarından doğan olaylar değildir. Cezaevlerindeki huzursuzluğun gerçek nedeni, cezaevlerinin kötü yaşam koşulları, mahkumların terkedilmişliği, çıkmayan genel af ve yıllarca uğraştıktan sonra çıkan İnfaz Kanunudur. İnfaz Kanunu ile mahkumlar yıllarca oyalanmıştır. Bakanlığın söylediği ve mahkumların beklediğinin tersine, çok kısır çıkan İnfaz Kanunu mahkumları hayal kırıklığına uğratmıştır. Genel af vaadinde bulunanlar bu vaadlerini unutmuşlar, birçok konuda olduğu gibi bu konuda da yoksul kitleleri aldatmışlardır.

İşte, cezaevlerinde huzursuzluğun kaynağı budur. Ve bu sorunlara gerçekçi çözüm bulunmadığı müddetçe huzursuzluklar artarak devam edecektir. Mahkumlar kendilerinin ezilmesine ve sömürülmesine seyirci kalmayacaklardır. Mahkumlar haklı taleplerinin her zaman savunucuları olacaktır. Adalet Bakanlığının son genelgesinde ortaya konulan ve cezaevlerinde "zindancılığı" gündeme getiren tasarıların hayata geçirilmesine de karşı çıkacaklardır.

Adalet Bakanlığının son genelgesinden sonra Türkiye'nin birçok cezaevlerinde olduğu gibi, Sakarya Cezaevinde de "zindancılık" uygulamaları başlamıştır. Yeni değişen idare cezaevinde, baskıyla "düzen" kurmak istemektedir. Yeni idare işbaşına geldiğinden bu yana, 10'a yakın mahkum falakaya çekilmiş ve tüm hücreler doldurulmuştur. İdare personeli mahkumu açıkça tahrik etmektedir. Falakayı bizzat cezaevi müdürü atmaktadır. "Düzen" kurmak amacıyla mahkum üzerinde cebir ve şiddet uygulayan idare söylediği gibi düzen taraftarı değildir. Verem olduğu halde hastaneye gönderilmeyen mahkumlar varken, hiç hasta olmayıp parayla hastanede yatan mahkumlar, idarenin de yardımıyla gerçek hastaların yerlerini işgal etmektedirler.

İşte, idarenin "düzen" dediği budur.

Sakarya Cezaevinde baskı ve falaka devam ettiği, mahkumların sürekli olarak tahrik edildiği sürece, cezaevinde meydana gelen olaylardan sorumlu olmadığımızı ilgililere ve halkımıza duyururuz.

ZİNDANLAR BOŞALSIN
GENEL AF

Sakarya Cezaevi Mahkum ve Tutukluları 26 Eylül, 1978

HALKIN SESİ
GAZETEMİZİN SAHİBİ 45 MİLYON HALKTIR

İSKİLİP / ÇORUM

Karaören Halk Odası Başkanı Mustafa Yavuz Semerci:

"MHP'li Belediye Başkanı yolsuzluklarına karşı çıktığım için beni tutuklattı"

- Hüseyin Akkuş Belediye Başkanı olduktan sonra halk bölündü
- Hüseyin Akkuş kendine oy veren seçmenlerden 150 kişiye Alpagut Linyit işletmesinde iş vaadetti. 100 kişiye ise kömür dağıttı

İskilip ilçesinin Karaören bucağında 11 Aralık 1977 seçimlerinde MHP'li Hasan Hüseyin Akkuş Adalet Partisinden adaylığını koyarak seçimlere girmiş ve halka maddi menfaatler vaadederek belediye başkanlığını kazanmıştır. Kazandıktan sonra da eski lastikleri yaktırarak zaferini kutlamıştır. Söz verdiği 250 seçmenden 150'sinin nüfus cüzdanını toplayarak Alpagut Linyit İşletmesine işçi olarak aldıracağını vaadetti. Geri kalan 100 seçmene ise kasaba istihkakından 500 kilo olmak üzere toplam 50 ton kömürü bizzat evlerine götürerek dağıttı. Bununla da kalmayıp kendi taraftarı bazı zenginlerden ileride belediye bütçesinden ödenmek üzere toplu para alarak bu yoksul kişilere dağıtılmıştır. Örneğin Hakkı Kaplan'dan 30.000 TL. Ali Aydın'dan ise miktarı bilinmeyen toplu para alınarak dağıtılmıştır.

Belediye Meclisinin ilk toplantısında bu mesele dile getirildi. Başkan H.Hüseyin Akkuş onaltı kişilik Belediye Meclisi üyesine şöyle hitap etmiştir: "Beni, bana oy veren 840 kişi ırgalar, önce bu 840 seçmeni düşünürüm. Şayet hatırlarsam diğerlerini de düşünürüm." diyebilmek cesaretini göstermiştir.

Kasabanın halkı, 1950 1960 döneminden daha da kötüye götürülerek camilerde bile saflara ayrıldı. Her saf bir fikri sembolize ediyordu. Kahveler ayrıldı. Bir kahve A partisinin, diğeri ise B partisinin idi. Biri diğerinin kahvesine girmiyor, giremiyordu.

MHP'liler, ağabeylerinin emirlerini hiç aksatmıyorlardı. Kasaba dışında da gece yarıları, mitingler tertipleniyor, ertesi gün için programlar ayarlanıyor ve uygulamaya geçiliyordu.

CHP'li Belediye Meclis üyelerinin karşı çıkmasına rağmen sahte faturalar tanzim ediliyor, seçimde harcanan paralar bu sahte faturaların bedelleri ile ödenmeye çalışılıyordu.

CHP yanlısı ve Karaören Halk Odası üyesi Bekir Ocak'ı dükkanını Halk Odasına kiraya verdi diye iki kişiyle birlikte "evlerinde silah var" diye ihbar ettiriliyor. Diğer iki kişi MC yanlısı olduğundan onlara "siz evinizde bir şey bulundurmayın, ihbar ettik, arama var" denilirken, Bekir Ocak'ın evinde babasından kalma eski iki dinamit lokumu ile iki eski bıçak bulunuyor, ve tutuklanması sağlanıyor. Nihayet Belediye Meclis üyesi Hüseyin Kocasuluk'un yüz yıllık tarlası Belediye Başkanınca hazineye ihbar ediliyor"

Yine 70'lik CHP'li olan Mustafa Özoplu'nun tapulu bağı hazine malı diye yine belediye başkanınca ihbar ediliyor. Belediye Meclis üyelerinden M. Yavuz Semerci, Bekir Solak, Nurettin Çağlar, Hüseyin Karasuluk, Mustafa Katırcı, Hasan Koçyiğit ve Ahmet Pelteci'nin tesirsiz hale getirilmesi için her çaba sarfediliyor. Ve sonunda Kalkınma Kooperatifi Muhasibi, Halk Odası Başkanı, Yavuz Semercinin evinin yıktırılması isteniyor, buna muvaffak olunamayınca bombalı bir olay tertiplenip sahte şahitle bu şahıs tevkif ettiriliyor.

Görevini yapan CHP'li Belediye Meclis üyelerinin çabaları sonucu Belediye Başkanının yolsuzlukları ortaya çıkıyor ve görevden alınıyor. Ama nedense işleri biraz daha karıştırsın, Kocaören birbirine biraz daha düşman olsun diye ilgili mülki amirlikçe görev iadesi yapılıyor. Başkan efendi civardaki bütün militanları toplayarak otomobillerle, kamyonlarla gösteri yapıyor. Yani demek istiyor ki "Biz Türkiye'de hâlâ güçlüyüz".

İşte özgürlüğü savunan, bu uğurda uğraş veren Karaörenlilerin hali.

CEYHAN / ADANA

Ağa ve karısı yemek artıklarını zorla yedirmeye kalkınca suratlarına çarptım

18 yaşındayım. Sekiz yaşında annemi kaybettim. Analığım beni evde barındırmıyordu. Evi terk etmek zorunda kaldım. Siverek'te eşekle yük taşımaya başladım. Dört yıl çalıştım. Karnımı doyuramadım, o işi terk ettim. Dört yıl sigara sattım. Kaçakçılardan sigara alıp satıyordum. Polislerden çok dayak yedim. Sigaramı da elimden alıyorlardı. Siverek'ten ayrılmak zorunda kaldım.

Ceyhan'a geldim. İlk gün aç, susuz tarlalarda yatıp kalktım. Şehirde iş bulamadım. Ceyhan'ın Büyük Mangit Köyüne gittim. Bir ağanın yanında çoban olarak çalışmaya başladım. Aylık 650 liraydı. Beni samanlıkta yatırıyorlardı. Bir gün sıcak yemek yüzü görmedim. Bana artıklarını yediriyorlardı, zevkle sofrada yedikleri yemeklerin. Arabaları, ucu bucağı olmayan tarlaları, dört tane traktörleri vardı. Bir giydikleri elbiseyi bir hafta sonra giymiyorlardı.

Bir gün hizmetçi, artık soğuk yemeği bana getirdi. "Yemiyorum" dedim. Ağanın haberi olmuş yanıma geldi. "Nasıl yemezsin?" diyerek küfür etti, beni dövdü. Yaptıkları boğazıma gelmişti artık. Tahammül edemiyordum. Ağanın karısı artık yemeği önüme koydu. Kendisinden soğan istedim. Gözüme düşman gibi bakıyordu. Çiftliklerinde beni köle gibi çalıştıranların bir soğanı bile çok görmeleri sabrımı taşırdı. Yemeği ağanın, karısının suratına çarptım, çıktım.

Ağalara kölelik etmek çok zor. Bunu ağaların zulmü altında inleyenler çok iyi bilir. Toprak ağalığı ortadan kaldırılmadıkça toprak ve hürriyete kavuşamayız.

Yıkılsın Ağalık Topraklar Köylünün.

Siverekli Adem

DUYURU
İSTANBUL BELEDİYESİ HAVAGAZI İŞLETMESİ
GENEL MÜDÜRLÜĞÜNDEN

İstanbul Belediye Başkanlığının 11.10.1978 tarihli onayları gereğince İstanbul Belediyesi Havagazı İşletmesi Genel Müdürlüğü havagazı abonelerinin şube yolu kirası ve havagazı sayaç kirası 1.11.1978 tarihinden itibaren geçerli olmak üzere aşağıdaki şekilde yeniden düzenlenmiştir.

Şube yolu kirası (Ayda)	5.-TL.sından		7.50 TL.sına
Havagazı sayaç kirası "	3 M3/h dahil	5.- TL.sından	7.50 "
	6 " "	7.- "	10.- "
	10 " "	15.- "	18.- "
	20 " "	60.- "	70.- "
	30 " "	120.- "	135.- "
	50 " "	150.- "	170.- "
	100 " (ve büyükler)	300.- "	330.- sıdır.

Sayın abonelerimize Duyururuz.

(Basın : 25648-1235)

2. baskı yeni çıktı
DOĞU PERİNÇEK
Fırtınalı Bir Döneme Girerken
5 lira
TİKP YAYINLARI

AYDINLIK YAYINLARI
2. Baskı
DOĞU PERİNÇEK
Doğru Eylem Nedir?
12,5 lira
Genel Dağıtım: TÜK DA
Hamam sok. No: 4
Cağaloğlu İSTANBUL

İLAN
VAN–GEVAŞ TEMEL EĞİTİM YATILI BÖLGE OKULU MÜDÜRLÜĞÜNDEN

1– Van-Gevaş Temel Eğitim Yatılı Bölge Okulunun 1978 Mali Yılı Gereksinimlerinden olan giyecek maddeleri 27/EKİM/1978 Cuma günü saat 15.00 de Kapalı Zarf Usulüyle satın alınacaktır.

2– Şartname Hergün Çalışma saatleri dahilinde Okul Müdürlüğünde görülebilir.

3–İhale Gevaş Yatılı Bölge Okulu Müdürlüğünde 27/10/1978 Cuma günü saat 15.00 de Toplanacak Komisyon Marifetiyle Yapılacaktır.

4–Postadaki gecikmeler Kabul edilmez.

5– Taliplilerin Belli gün ve saate Teminat Mektubu, Ticaret Odası 1978 vizeli ve kayıtlı olduğuna aitbelge ile birlikte Teklif mektupların İhale saatından bir saat önce (saat 14.00) de Komisyon Başkanlığına vermeleri rica olunur.

CİNSİ:	MİKTARI:	TUTARI:	GEÇİCİ TEMİNAT:	İHALE TARİHİ
GİYECEK	10 (ON) KALEM	525.000 Lira	27.500 Lira	27/10/1978 Cuma

İHALE SAATI:
15.00

(Basın :25178-1234)

PAKİSTAN PARLAMENTO BAKANI:

"ABD ve Rusya küçük devletlere baskı yapıyor"

- "ABD ve Rusya yalnızca kendi çıkarlarını düşünüyor"
- Bakan Brohi, CENTO ve SEATO'nun Pakistan'a çok az şey kazandırdığını belirtt

Ama bu ittifaktan çıkma çağrısında bulunmadı

KARAÇİ (AA)

Pakistan'ın Yasa ve Parlamento işleriyle görevli Federal Bakanı A. K. Brohi bir konuşma yaparak "ABD ve Sovyetler Birliğinin küçük devletlere kendi görüşlerini kabul ettirmek için" baskı yaptıklarını, böyle bir taktik kullanarak yalnızca kendi çıkarlarını düşündüklerini açıkladı.

Bakan Brohi yaptığı konuşmada CENTO ve SEATO ile ilgli görüşlerini de açıklayarak, üyesi bulundukları bu iki askeri ittifakın Pakistan'a çok az şey kazandırdığını belirtti. Brohi bununla birlikte CENTO ve SEATO"dan çıkma çağrısında bulunmadı.

Brohi Pakistan'ın bu ittifaklara üye ülkelerden ne moral ne de siyasal bakımdan hiçbir sağlam destek almadığının bilindiğini hatırlattı ve komşusu Hindistan'la uyuşmazlık konusu olan Keşmir sorununun barışçı bir çözüme bağlanma çabalarında bile müttefiklerden destek görmediklerini kaydetti.

BM'DE KONUŞAN FAS DIŞİŞLERİ BAKANI:

Afrika büyük devletlerin rekabet alanı haline geldi

- Afrika ülkeleri Rus yayılmacılığına karşı çıktılar ve kıtadaki ülkeleri birliğe ve sorunlarını kendi aralarında çözmeye çağırdılar

DIŞ HABERLER SERVİSİ

Fas Dışişleri Bakanı, BM Genel Kurulunda yaptığı konuşmada, Afrika kıtasının büyük devletlerin rekabet alanı haline geldiğini belirtti. Bakan, Birleşmiş Milletler Genel Kurulunun, Afrika'nın Afrikalılara ait olduğunu, Afrika birliklerinin dışında bütün askeri birliklerin derhal Afrika'dan çekilmesini ve Afrika'ya yapılan bütün yabancı müdahalelerini yasaklamasını öngören bir metni karar altına almasını istedi.

Botswana ve Orta Afrika İmparatorluğu dışişleri bakanları da, kıtadaki yabancı müdahalelerin, sömürgeciliğin bir aracı olduğunu ve nüfuz alanlarını genişletmeye çalışan büyük devletlerin Afrika ülkelerinin varlığını tehdit ettiklerini söylediler.

B. Milletler Genel Kurulunun geçenlerde tamamlanan 33. Dönem toplantısında birçok Afrikalı bakan, kıtadaki yabancı müdahaleleri mahkum ederek, büyük devletler tarafından birbirlerine karşı kışkırtılan ülkeleri bu oyunları bozmaya ve birliklerini güçlendirerek, sorunlarını kendi aralarında çözmeye çağırdılar.

İNGİLİZ MUHAFAZAKAR PARTİ BAŞKANI THATCHER:

"Bütün ülkeler, artan Sovyet tehditine karşı uyanık olmalıdırlar"

DIŞ HABERLER SERVİSİ

İngiltere Muhafazakar Partisi Başkanı Margret Thatcher, bütün dünya ülkelerini artan Sovyet yayılma tehlikesine karşı uyanık olmaya çağırdı.

Muhafazakar Partinin yıllık kongresinde konuşan Teatcher'in yanısıra, birçok konuşmacı da, Rusya'nın, yumuşamayı, dünya çapındaki saldırı ve yayılma siyasetini gizlemek için bir süs olarak kullandığını söylediler.

Kongredeki tartışmaları özetleyen Muhafazakar Parti Dışişleri sözcüsü, Sovyetler Birliği'nin, dünyanın birçok yerinde NATO'yu tecrit ettiğini belirtti. Sözcü, İngiltere'nin savunmasını güçlendirmek ve müttefik ülkeler ve bütün dünya ülkeleri ile birlikte, günden güne artan Sovyet tehditine karşı koymak gerektiğini vurguladı.

Bayan Margreth Thatcher

Hint Okyanusuna giden yolda Rusya'nın önündeki engel:

PAKİSTAN

Mehmet Ataberk – Nuri Çolakoğlu

3

Kurdun sevdiği puslu hava

Pakistan esas olarak bir tarım ülkesi. Milyonlarca köylü geleneksel ve ilkel metodlarla toprağı işliyor. Bu gerilik ve ardı arkası kesilmeyen doğal afetler köylü nüfusun yoksulluğunu her geçen gün artırıyor.

Pakistan yoksul bir ülke. Ekonomisi esas olarak tarıma dayalı. Nüfusun yarıdan fazlası tarımda çalışıyor. Ama birbirini izleyen kuraklıklar ve seller, tarımda çalışan halkın yoksulluğunu artırmaktan başka sonuç vermiyor. Bu yüzden köylük bölgelerden şehirlere büyük bir göç var.

Ama şehirler de bu yükü çekemiyor, göç edenlere iş bulunamıyor. Pakistanlı göçmenler de ekmeklerini yurt dışında aramak zorunda kalıyorlar.

"İran'da, Suudi Arabistan'da, Basra körfezini çevreleyen ülkelerde binlerce Pakistanlı çalışıyor. Çoğu pasaportsuz, vizesiz kaçıp 40-45 derece sıcak altında inşaatlarda ter döküyor. Hatta bazıları yolunu bulup sizin oralara, Türkiye'ye oradan da ta Almanya'ya kadar gidebiliyorlar."

7,5 MİLYARLIK DIŞ BORÇ

Güneşin altında kazanılan bu paraların 1,4 milyar doları Pakistan'a ulaşıyor. Bu miktar esas olarak pamuklu dokuma, pamuk, petrol, pirinç gibi malların ihracından sağlanan 1,3milyar dolarla birleşince 2,7 milyar dolarlık ithalatı karşılayacak bir kaynak oluşturuyor.

Bu kadarıyla Pakistan'ın dış ekonomik ilişkileri olumlu. Ama bir de 7,5 milyar dolarlık dış borç var. Her [illegible] 1,3 milyar kadar tutan faiz ve ana para ödemeleri var. Bunu karşılamak için Pakistan yeni yeni boçlar alıyor. Tıpkı Türkiye'ninkiler gibi Pakistan bakanları da yurtdışına "para bulma" seferleri düzenliyorlar.

RUSYA'NIN "YARDIMI"

Rusya bu durumdan da yararlanmış. Büyük ekonomik güçlükler içindeki Pakistan'a yanaşarak "ülke kalkınmasına yardımcı olmak" gerekçesiyle bir demir çelik kombinası kurmayı önermiş. Yıl 1973. Tam Pakistan'ın enerji açığını kapatmak için Fransa'dan satın almak istediği nükleer santralinin satışının ABD tarafından önlenmeye çalışıldığı bir dönem. O sırada Başbakan olan Zülfikar Ali Butto tutup Sovyetlerle anlaşmayı imzalamış.

Bu fabrikanın halen inşaatı devam ediyor. 1980'de tamamlanacak olan birinci kısmı 1 milyar dolara mal oluyor. Yılda bir milyon ton çelik üretecek. İkinci kısmı için anlaşma ise geçenlerde yapılmış. İkinci kısım da 1 milyar dolara mal olacak ve o zaman kapasite 2 milyon tona çıkacak. Ama, Brezilya ve Avustralya'dan düzenli demir cevheri getirebilirse, çünkü Pakistan'da bu hammadde yok!

Anlaşma yapılırken Rusya diretmiş: Dövizden başka bir şey kabul etmem demiş. Şimdi Pakistan Rusya'ya 2 milyar dolar borçlu ve bunu dövizle ödeyecek. Hem de bu kadar dış borcu varken.

22 AİLENİN DENETİMİNDEKİ EKONOMİ

Pakistan ekonomisinde bir başka hastalık daha var. Bütün ekonomi 22 ailenin elinde. 70-80 milyon insanın emeği, gözünün bunların kasasına akıyor. Bunlar, ellerinde toplanan bu serveti siyasi iktidarı yönlendirmek için kullanıyorlar.

Butto iktidara geldikten sonra bunlara karşı mücadele açmış. Ellerindeki bankaları devletleştirmiş, halka büyük miktarda kredi dağıtmış. Köylülerin hayatını düzeltmek için bazı reformcu uygulamalar başlatmış.

Bütün bunlar, hakim sınıfları rahatsız etmiş. Ellerinde bulunan imkanları seferber etmişler, dine sarılmışlar, ülke içindeki dini, milli, siyasi çelişmelerden yararlanarak seçimlere hile karıştırıldığı gerekçesiyle çeşitli karışıklıklar çıkartmışlar. Bütün bu gelişmelerin sonucunda Genelkurmay Başkanı General Ziya Ül Hak, 5 Temmuz 1977'de bütün ülkede sıkıyönetim ilan etmiş ve kendisinin de sıkıyönetim komutanı olduğunu açıklamış.

HUKUKİLEŞTİRİLMEK İSTENEN DARBE

Aslında Pakistan'ın 30 yıllık tarihi içinde iktidarın barışçı yoldan el değiştirdiği şimdiye kadar görülmemiş denebilir. Karışıklıklar, darbeler birbirini izlemiş.

Bu genel geleneği sürdürmekle birlikte General Ziya yaptığı işten çok emin değil. Davranışına hukukilik kazandırmak istiyor.

Bu amaçla Türkiye'den hukuki mütalaa istenmiş: "Siz" demiş Pakistanlılar, "12 Martta nasıl müdahale ettiniz? Hangi hukuki gerekçelere dayandınız? Bu konuda bize bazı hukukçular gönderseniz de, bunlar bizim durumumuzu da hukukiliğe kavuştursalar."

Ama Türkiye'den pek bir cevap gelmemiş. Bunun üzerine Pakistan'dan bazı hukukçular Türkiye'ye gönderilmiş, 12 Martın "hukuki dayanaklarını" araştırmak üzere. Bunlar da pek bir şey bulamamışlar.

ARTAN MUHALEFET

Butto bugün hapiste. İdam talebiyle yargılanıyor. Geniş halk kitleleri arasında büyük bir hoşnutsuzluk var. Butto'nun iktidarda olduğu günleri arayanlar çok. Özellikle geniş köylük bölgelerde, şehirlerde yoksulların yaşadığı mahallelerde Butto hayranlığı yaygın.

Öte yandan askeri yönetimin iktidarı kendilerine terk edeceğini uman muhalefet de General Ziya'nın kendini Cumhurbaşkanı ilan etmesinden tedirgin. Gelecek yıl yapılacağı açıklanan seçimlerin süresiz erteleneceği kanısı yaygınlaşıyor.

TOZ DUMANA KARIŞMIŞ

İçin için kaynıyor Pakistan. Hükümet içeriden dışarıdan sıkışıyor. Ekonomik durum zorluyor. Halkın muhalefeti yayılıyor. Dış politikası dümeni düşmüş gemi gibi. Bir yandan Amerika'ya CENTO anlaşmasında Rusya'dan gelecek bir dolaylı saldırıyı içerecek değişiklik yapılmasını öneriyor, bir yandan, CENTO'nun hiç bir karşılık sağlamaksızın, Rusya'nın Pakistan üzerindeki baskısının artmasına yol açtığı söyleniyor. Bir yandan Rusya ile iyi geçinme, ilişkileri geliştirme türküleri çağrılıyor, bir yandan Bloksuz Ülkeler Konferansına başvuran Pakistan gözlemci ülke olarak kabul ediliyor.

Kısacası Pakistan'da toz dumana karışıyor ve puslu havayı seven kurdun avlanabileceği bir ortam doğuyor. Üstelik aradaki "8 ila 22 kilometrelik tampon bölgenin" ortadan kalktığı, Pakistan'ın kendisinin Rusya ile Hint Okyanusu arasındaki tampon bölge haline geldiği bir dünyada...

BİTTİ

Pakistan'da silah taşıma,silah alıp satma serbest. Her marka ve her çeşit silahı vitrinde begenip almak mümkün.

●

Pakistan - Afganistan sınırı kaçakçılar için bir cennet. Pakistanlı kaçakçılar. Afganistan'a orada çok ihtiyac duyulan. yemeklik yağ ve buğday kaçırıyorlar. Karşılığında da, her türlü lüks tüketim malı getiriyorlar. Afganistan Hong Kong, Japonya üzerinden gelen bu malların kaçakçılık transitini yaparak büyük para kazanıyor. Pakistan'da ise meşhur bir köy var: Bara köyü. Hemen Afgan sınırı yakınında. Bara köyünde her çeşit mal alıp satmak serbest, ama köy dışına çıkarmak suç. Suçun cezası ise, yolu kesen gümrükçülere verilen küçük bir rüşvet.

Yanda Bara köyündeki dükkanlar

Cezayir Devlet Başkanı Bumedyen Bir süredir ortada gözükmeyen Bumedyen bugünlerde Sovyet yöneticileri ile görüşüyor.

ÜÇ HAFTADIR ORTADA GÖRÜNMEYEN CEZAYİR DEVLET BAŞKANI

Bumedyen Moskova'da Brejnev'le görüşüyor

- Cezayir Reşmi Ajansının açıklamaları gözlemcileri tatmin etmedi
- Cezayir'de bir darbe olduğu söyleniyor

DIŞ HABERLER SERVİSİ

Cezayir resmi haber ajansı APS, 24 Eylülden bu yana ortadan kaybolan Devlet Başkanı Bumedyen'in, "sağlık nedenleri" yüzünden Moskova'da bulunduğu açıklandı. Ajansın 15 Ekim tarihli yayınında yer alan bu haberde, Bumedyen'in Sovyetler Birliği Devlet Başkanı Leonid Brejnevle de bir görüşme yaptığını bildirdi.

Üç haftadır başkent Cezayir'de hiç bir törende görülmeyen Bumedyen hakkında, özellikle Batı basınında çeşitli haberler çıkmıştı. Cezayir Devlet Başkanının bir "çalışma gezisi" için Moskova'ya gittiğini söyleyen bazı kaynaklardan başka, kimi çevreler de Cezayir'de kansız bir darbe yapılmış olacağı ihtimali üzerinde duruyorlar. Hatta bazı gözlemciler, söz konusu darbe sırasında Bumedyen'ın yaralandığını ve bu yüzden Moskova'ya tedavi olmağa gittiğini söylediler.

APS ajansının bu açıklaması hakkında Moskova henüz hiç bir açıklama yapmadı. Bumedyen'ın Moskova'da bulunduğuna dair bir belirti olmaması, kuşkuların daha da artmasına neden oluyor.

16 Ekimde "Bumedyen'in esrarı" başlığı ile konuyu ele alan Fransa radyosu yorumcusu Edouard Sablier, bu ortadan kaybolma hikayesinin çeşitli şekillerde açıklanabileceğini söyledi. Olayın Camp David zirevsi ve Bağdat konferansı ile ilişkisi olabileceğini kaydeden Sablier, kansız bir darbe ihtimaline de dikkat çekti. Cezayir'de son zamanlarda bozulan ekonomik durumu hatırlatan Fransa radyosunun yorumcusu Batı Sahra sorunu yüzünden de hükümetin güç durumda olduğunu belirtti.

Yorumcu sözlerini şöyle tamamladı: "APS ajansının açıklaması tatmin edici değildir. Öne sürülen bütün iddialar düşündürücüdür. Her ne olursa olsun, Bumedyen'in esrarı kuşku vericidir".

Sovyetler Birliği Batı Atrika kıyılarında yeni üs merkezleri arıyor

NEWYORK (AA)

"NEWSWEEK" dergisinin son sayısında yer alan bir habere göre Sovyetler Birliği, Senegal kıyıları açıklarında bulunan "Yeşil Burun Takımadaları"nda deniz ve hava üsleri kurmak için, bu ülke hükümetinden izin almağa çalışıyor.

Amerikan gizli haberalma servislerine göre ise, Yeşil Burun hükümeti, daha şimdiden, Angola'ya Küba askerleri taşıyan Sovyet uçaklarına ikmal merkezi olarak görülen adalarda, açık bir Sovyet varlığına karşı çıkıyor.

Yeşil Burun Takımadalarında yerel polisini Sovyet askeri uzmanları eğitiyor. Ayrıca, Sovyetler Birliği Yeşil Burun hükümeti emrine, mürettebatı ile birlikte dört "Mig" avcı uçağı vermeyi önerdi.

Mobutu ve Mugabe Angola'ya gittiler

LUANDA

Zaire Devlet Başkanı Seseko Mobutu, üç günlük resmi bir ziyarette bulunmak üzere Angola'nın başkenti Luanda'ya gitti. Luanda'ya gelişinde Angola Devlet Başkanı Neto tarafından karşılanan Mobutu'ya başkent halkı sıcak sevgi gösterilerinde bulundu. İki liderin yaptıkları görüşmelerden sonra yapılan açıklamada, geçmişteki olumsuz olaylar yerine gelecekteki işbirliğinin üzerinde durmak kararı alındığı belirtildi.

Öte yandan Zimbabve kurtuluş örgütü liderlerinden ZANU başkanı Robert Mugabe'nin de Luanda da bulunduğu bildirildi. Mugabe, Angola yöneticileri ile Zambiya'nın sınırlarını ırkçı Rodezya yönetimine açması sorununu görüşecek.

Pol Pot, Sihanuk'la görüştü

PNOM PEN

Fransa'da yayınlanan günlük "Liberation" gazetesi 16 Ekim tarihli sayısının birinci sayfasında Demokratik Kamboçya Komünist Partisi ve Başbakanı Pol Pot ile Prens Sihanuk'un yanyana çekilmiş bir resmini yayınladı. Kamboçya Dışişleri Bakanlığı Enformasyon Dairesi tarafından fotoğraf bu yılın Eylül ayında çekilmiş. Fotoğrafın Batı basınında yayınlanması ile, gericilerin Prens Sihanuk hakkında yaydıkları gerçek dışı söylentilerin çöktüğü bildiriliyor.

NEWSWEEK DERGİSİNDE YAYINLANAN BİR YAZIDA

Sedat ile Carter arasında gizli anlaşmalar yapıldığı iddia edildi

NEW YORK (AJANSLAR)

Newsweek dergisinin son sayısında Arnaud de Borchagrave imzasıyla çıkan bir yazıda, Camp David görüşmeleri sırasında Carter ile Sedat arasında bazı sözlü anlaşmalar yapıldığı öne sürüldü.

Ortadoğu'daki ABD etkinliğini artırmayı amaçladığı İddia edilen bu anlaşmaların çok gizli olarak sürdürüldüğünü iddia eden yazı, anlaşma konularını söyle sıralıyor:

* Afrika Boynuzu'ndaki Sovyet yayılma planlarına karşı ABD, Mısır, İsrail, İran ve Suudi Arabistan arasındaki işbirliğini sürdürecek,
* Mısır Sina'daki kuvvetlerini Libya sınırına yerleştirecek.
* İsrail ve Mısır gizli servisleri arasında, 1976 yılında Rusya ve Libya'nın planlarına karşı kurulmuş olan işbirliği geliştirilecek.
* Sovyetler Birliği'nden ve destekleyicilerinden gelebilecek saldırılara karşı Mısır silahlı kuvvetleri yeni bir bünyeye kavuşturulup yeni silahlarla donatılacak. Bu amaçla Mısır ordusuna uçaksavar füzeleri ve uçak gemileri verilecek, bunların bedellerini ABD ve Suudi Arabistan ödeyecek,

Hiç bir kaynak belirtmeyen yazıda, bu yükümlülüklerin yerine getirilmesinin Camp David zirvesinde öngörülen görüşmelerde ilerleme sağlanması şartına bağlandığını iddia ediyor.

Newsweek dergisindeki yazı Mısır İsrail barış anlaşmasının imzalanmasından sonra ABD nin Mısır ve İsrail'e eşit değerde ekonomik ve askeri yardımda bulunacağını da öne sürüyor.

NUMEYRİ SEDAT GÖRÜŞMESİ

Kısa bir ziyaret için Mısır'da bulunan Sudan Devlet Başkanı Numeyri, İsmailiye kentinde Enver Sedat'la bir görüşme yaptı. Camp David anlaşmaları konusundaki görüşmede Sedat'ın Numeyri'ye bilgi verdiği bildirildi. Sedat özellikle Camp David'de Batı Şeria ve Gazze sorunlarının Sina ile eşit önemde ele alındığı konusunda Numeyri'ye güvence verdiği belirtildi.

Numeyri bu görüşmeden sonra Kahire'den Libya'nın başkenti Hartum'a hareket etti.

Arap ülkeleri, Lübnan'daki Arap Barış Gücü ve Suriyeli askerlerin durumunu görüşüyor

BEYRUT (THA)

Lübnan Devlet Başkanı Elias Sarkis Arap dışişleri bakanları ile, Lübnan'da ateş-kese ilişkin ilk toplantıyı Beyrut'un 40 kilometre uzaklığındaki Beytedin'e yaptı..

Konferansa katılan Lübnan, Suriye, Suudi Arabistan, Kuveyt, Katar ve Birleşik Arap Emirlikleri bir taslak oluşturdular. Bundan sonraki toplantının, bu taslak çerçevesi etrafında yürütüleceği haber veriliyor.

Konferansa yakın çevreler, Sarkis'in ve Arap yetkililerinin toplantı sırasında, 26 Ekimde süresi dolan Arap Barış Gücü askerlerinin görev süresini uzatacakları ve Suriyeli asker sayısını da azaltacakları bildiriliyor.

Çin ile İsviçre arasında ekonomik işbirliği geliştirilecek

Çin ile İsviçre arasında iktisadi ve sınai işbirligi geliştirilecek.

Bu amaçla, Çin'e iki haftalık bir iyiniyet ziyareti yapan İsviçre heyeti olumlu izlenimlerle döndü. Heyet Başkanı, İsviçre Ticaret Bakanlığı Müdürlerinden M. Jolles, basına yaptığı açıklamada, Çin ile İsviçre arasında, iktisadi ve ticari ilişkilerin geliştirileceğini belirtti.

Heyet, Çin'de birçok bakanlığın temsilcileriyle ve uzmanlarla görüşerek, ticaret ve sanayi ilişkilerinin hangi alanlarda gelişebileceğini inceledi. Yapılan açıklamalara göre, Çin teknoloji transferi ve üretim birimleri kurulmasıyla ilgileniyor. İşviçre, Çin'de büyük elektrik santralleri ve gübre fabrikaları kuracak. Çin yetkilileri ise, bizzat kendilerinin işletebilecekleri hale gelene kadar bu fabrikalarda yabancı uzmanların bilgisinden faydalanmak istediklerini bildirdiler.

Bilindiği gibi, İsviçre, Çin Halk Cumhuriyet'ini tanıyan ilk ülkelerden biridir. Bir kaç ay önce de Çin Heyeti, İsviçre'ye gelerek incelemelerde bulundu ve İsviçreli yetkilileri Çin'e davat ettı.

EREĞLİ KOMURLERİ İŞLETMESİ MUESSESESİ MÜDÜRLUGÜNDEN
(İNŞAAT EKSİLTME İLANI)

1— Müessesemizin, Zonguldak Fener Mahallesinde keşif tutarı: 6.130.250.00 TL. ve geçici teminatı: 198.000,00 TL. olan;
a) 3x4=12 Daire ve 3 Blok Lojman inşaatı, dosyasında mevcut özel Şartname gereği 1979 - 1980 yılları Birim Fiatı esası üzerinden kapalı zarf usulüyle eksiltmeye konmuştur.
2— Eksiltme 9. 11. 1978 Perşembe günü saat 15.00'de Zonguldak'ta İnşaat Müdürlüğü'nde yapılacaktır.
3— Yapılacak tenzilât, Bayındırlık Bakanlığının bu seneler için çıkaracağı birim fiatlara ayrı ayrı uygulanacaktır.
4— Tatbikat projeleri, Müessesemiz tarafından verilecektir.
5— EKSİLTME DOSYASI:
— Zonguldak'ta, Müessesemiz İnşaat Müdürlüğünde
— Ankara'da, Türkiye Kömür İşletmeleri Kurumu İnşaat Dairesi Başkanlığında,
— İstanbul'da, Türkiye Kömür işletmeleri Kurumu Satınalma Müdürlüğünde görülebilir.
6— "B" grubundan 7.500.000.--TL. lik Bayındırlık Bakanlığından alınmış müteahhitlik karnesi aslı, şimdiye karar yapmış oldukları ve halen taahhütlerinde bulunan işlerin tasdikli belgesi, Teknik personel ve teçhizat beyannamesi ve Banka referansı ile birlikte, Eksiltme tarihinden üç gün evveline kadar Zonguldak'ta Müessesemize müracaatla (Eksiltme Iştirak Belgesi) almaları gerekmektedir.
7— Eksiltmeye iştirak belgesi verilip verilmediği Müessesemiz İnşaat Müdürlüğünden telefonla öğrenilebilir. (Tel: Müessese Santralı 3601 den 5166 telefondan öğrenilebilir.)
8— Teklif zarfları, Eksiltme ve Şartnamesine göre tanzim edilmiş olarak ihale günü saat 12.00'ye KADAR MÜESSESEMİZ GENEL MUHABERAT SERVİS ŞEFLİĞİNE teslim edilmiş olacaktır.
9— Müessesemiz belge verip vermemekte, ihaleyi yapıp yapmamakta veya dilediği müteahhide ihaleyi vanmakta serbesttir.
(Basın : 25754-1236)

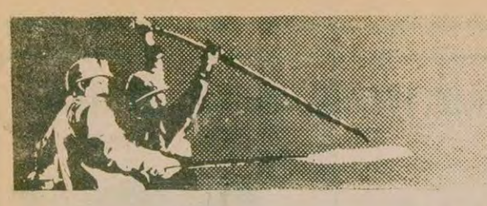

Yanan kömür
Kızan demir
Örse çekiç
Vuran biziz

Petrol-İş Sendikası Adana Şube Kongresi yapıldı

● Arif Güneysu yeniden Şube Başkanı seçildi

● İGD'liler salonda görevli kollukları takarak dolaştılar

ADANA (ÖZEL)

Petrol-İş Adana Şubesi Kongresi önceki gün yapıldı. Kongrede başkanlık için Arif Güneysu ve İbrahim Gül adaylıklarını koydular. Arif Güneysu revizyonistlerin, İbrahim Gül ise devrimcilerin adayıydı. Kongrede divan başkanlığına tek aday olan Petrol-İş Genel Başkanı Cevdet Selvi seçildi.

Kongrede bir konuşma yapan Münip Tepeci Genel Başkanla arasında ayrılık yaratmak isteyenlerin bulunduğunu belirterek, "hevesleri kursaklarında kalacaktır" dedi.

Genel Sekreter Adem Yılmaz ise yaptığı konuşmada İsmail Topkar'ın genel başkanlığı dönemini eleştidi ve Topkar'ı suçladı. Adem Yılmaz konuşması sırasında, "Amerikan emperyalizminin güdümündeki sol bizi eleştirdi" deyince İGD'liler "UDC'de Birleş", Devrimci Yol taraftarları ise "Kurtuluşa Kadar Savaş" sloganlarını attılar. İGD'liler şube yönetiminden temin ettikleri kolluklarla kongre salonunda görevli gibi dolaştılar ve sık sık atılan sloganları kesmeye çalıştılar.

Divan Başkanı ve Petrol-İş Genel Başkanı Cevdet Selvi de bir konuşma yaptı. Selvi meselelerin şiddet değil ikna yöntemiyle çözülmesi gerektiğini, bunun tersini yapanların işçileri böldüğünü söyledi.

BİZ BURAYA İŞÇİ HAKLARINI ARAYACAK BAŞKANI SEÇMEYE GELDİK

Muhalefet Grubundan Ayşe Yağrı yaptığı konuşmada, yöneticilerin kadın işçilerin sorunlarıyla ilgilenmediğini belirtti. Ayşe Yağrı konuşurken İGD'liler "Arif Güneysu" diye bağırarak gürültü yaptılar.

Muhalefet adına söz alan Ahmet Kahraman, Toplumsal Anlaşmayı eleştirerek işcilerin birleşmesini istedi. Şaban Uluç ise "burada bizleri bölmek isteyenlere sesleniyorum. Biz buraya işçi haklarını arayacak başkanı seçmek için geldik. Bizi bölenlere karşı mücadele edelim. Bölünmeyelim, birleşelim" dedi. Muhalefetin idari sekreter adayı Necdet Yarar, "Biz buraya Arif Güneysu'dan ihanetinin hesabını sormaya geldik. Bizler Arif Güneysu gibi sahte değil gerçek devrimcileriz. Onun gibi işçi haklarını satan değil kararlı olarak savunan devrimcileriz" dedi.

DEVRİMCİ ADAY İBRAHİM GÜL'ÜN KONUŞMASI

Muhalefeti destekleyen kadın işçilerden Yüksel Metin de yaptığı konuşmada, Arif Güneysu yönetiminin kadın işçilerin meseleleriyle ilgilenmediğini vurguladı. İsmail Doğan ise yaptığı konuşmada halkı kamplara bölmenin Amerika ve Rusya'ya, faşistlere ve revizyonistlere yaradığını belirterek işçilerin birleşmesini istedi. İsmail Doğan'ın konuşması revizyonistler ve Dev-Gençliler tarafından sık sık gürültü çıkartılarak kesildi ve engellenmek istendi.

Daha sonra muhalefet başkan adayı İbrahim Gül, "Kongremiz ülkemiz ve halkımızın ciddi meselelerle karşı karşıya bulunduğu günlerde toplandı. İşçi sınıfının düşmanları, emperyalist devletlerin menfaatleri uğruna halkı bölmekte ve her gün birkaç vatan evladının ölümüne yol açmaktadır. Bu kongre bir birlik kongresi olmalıdır" dedi.

İşçilerin bugün için geçici de olsa çeşitli partilere bölündüğüne değinen İbrahim Gül, muhalefet olarak hangi partiye oy verirse versin, bütün işçileri birleşmeye çağırdı.

Kongre sonunda revizyonist Arif Güneysu yeniden Şube Başkanı seçildi. Akşam saat 20 sıralarında açıklanan kongre sonuçlarına göre revizyonistlerin adayı Arif Güneysu 1055, MHP'lilerin adayı Abdullah Baysal 516, Celal Sevindik adlı aday 23, devrimcilerin adayı İbrahim Gül ise 228 oy aldılar. Kongreye katılan devrimciler Arif Güneysu'nun MMS fabrikasında alınan grev kararını askıda tutarak, MMS işçilerine şantaj yapmak yoluyla kendisine oy vermelerini sağladığını anlattılar. Böylece sahte TKP yanlısı Arif Güneysu grev kararını koz olarak kullanıp yeniden Petrol-İş Adana Şubesi Başkanı oldu.

✱

Ege Sanayi işçileri uzun yıllardır sendikalaşmak için mücadele verdiler. Birçok sendika değiştirdiler. Hiç biri işçilerin safında kararlılıkla yer almadı. Devrimci diye gittikleri Maden-İş onlara en büyük ihaneti yaptı. Grev çadırını söktü götürdü. İşçileri yüz üstü bıraktı. Bugün Ege Sanayi işçileri daha bilinçli daha kararlı bir mücadele yürütüyorlar. Civar fabrikalar da grev için bir "Destek Komitesi kurdular". İşçi dayanışmasının güzel bir örneğini veriyorlar.

Ege Sanayi İşçileri'nin yıllardır bitmeyen mücadelesi!

✱ Ege Sanayi işçileri iki sene önce de greve çıkmış ancak Maden-İs yöneticilerinin ihaneti sonucu grev kırılmıştı

"Bu grevden mutlaka zaferle çıkacağız!"

İSTANBUL (ÖZEL)

Ege Sanayi işçileri 14.8.1978 günü başlattıkları grevi azimle sürdürüyorlar. Uzun bir sendikalaşma mücadelesinden gelen Ege Sanayi işçileri son olarak Türk Metal sendikasında örgütlenmişlerdi. Halen grev bu sendikanın çatısı altında yürütülüyor.

Ege Sanayi patronu fabrikaya sendika sokmamak için bugüne kadar elinden geleni yaptı. Ancak bunu başaramadı. Şimdi ise işçilerin en basit ve haklı taleplerini vermeyerek, katı tutumunu devam ettiriyor. Yedi aylık birikmiş farkları ödemiyor. İşçilerin 1. yıl 12,5, ikinci yıl 15 liralık zam talebini kabul etmiyor.

Ege sanayi işçileri grev hakkında gazetemize şunları söylediler:

"Bu gün greve başlayalı tam 56. gün oldu. Ancak sözleşme ile ilgili gelişmelerden bizim hiç haberimiz yok. Ne olup bittiğini sendika hiç bize anlatmıyor. Ayda 1000 lira veriyorlar o kadar... Zaten sendika başından greve pek yanaşmıyordu. Biz grev kararını astık. Arkasından patron lokavt kararını astı. Kararın bitimine iki gün kaldı. Araya da Cumartesi-Pazar giriyordu. Biz uyandık... Çadırları aldık, geldik ve kurduk."

GEÇMİŞTE MADEN-İŞ İŞÇİYİ SATMIŞTI

Ege Sanayi işçileri de geçmişte Maden-İş'in revizyonist yöneticilerinin ihanetine uğrayanlar arasında. Maden-İş Ege Sanayini iki defa yüzüstü bırakmıştı. 1976 yılındaki son grevi şöyle anlatıyor işçiler:

"Geçmişte de böyle bir durum oldu. İşçi çadırları kurdu. Altı ay kalındı grevde. Sonunda Maden-İş para ödemedi. çadırı da söktü, götürdü. Bizzat Halit Erdem 'Bu grev kanunsuzdur. Başınızın çaresine bakın' dedi. işçilere... İşveren de lokavt uygulayıp attı işçileri sokağa."

ÖRNEK BİR DAYANIŞMA

Grevdeki Ege Sanayi işçileri çevre fabrikalardaki temsilcilerle birlikte bir "Dayanışma ve Grevi Destekleme Komitesi" kurmuşlar. İşkolu ve sendika ayrımı gözetilmeksizin kurulan bu komite güzel bir dayanışma örneği. Komite civar fabrikalardaki işçileri de seferber ederek grevi hem maddi hem manevi yönden destekleyecek.

KONTRGERİLLA HALK DÜŞMANIDIR

Ege sanayi işçileri görüşmemiz sırasında gazetemizin Kontrgerilla yayınına da değindiler. "Bu cinayet şebekesinin bu faşoların cinayetleri tamamen halka işçilere köylülere yöneliktir. Onlardan mutlaka hesap sorulmalıdır" dediler.

İşçiler son olarak şunu söylediler:

"Tüm faşistlere karşı grevimiz 10 yıl da sürse yalnız da kalsak, işçi sınıfı dayanışmasına güveniyoruz. Bu grevi sürdüreceğiz."

Eski UZEL temsilcisi Gürbüz Ünal:

Maden-İş'ten ayrılanlar revizyonist ihaneti anlatıyor

"Maden-İş'te kalmak bir çıkmaz sokaktır!"

"Uzel'deki arkadaşları Maden-İş'ten ayrılmaya çağırıyorum!"

■ Sözleşmede en normal haklarımızı isteyince, bize "Devrim mi yapacaksınız" diye soruyorlardı

■ İki ayağı sakat Mustafa arkadaşımız, sopasını kaldırıp "Satılmışlar" diye Maden-İş yöneticilerinin üzerine yürüdü

RÖPORTAJ: SÜLEYMAN KILIÇ

S.K— Önce kendinizi tanıtırmısınız?

— Kars'ın Ardahan kazasında doğdum. 960 senesinde 14 yaşında iken buraya geldim,. Askerliğimi burada yaptım. 1973 de Uzel'e işçi olarak girdim, geçen yıl atıldım.

S.K— İlk girdiğinizde hangi sendika vardı?

— Maden-İş Sendikası vardı. Sendikanın yönetiminde de CHP'liler vardı. Bunlarda sorunlarımızla ilgilenmiyorlardı. Bizim işte, iş kazası çok oluyordu. Temsilcileri çağırıp üzerimizdeki baskıyı, dumanlı yerleri, çalışma koşullarını anlattık. Temsilciler "Tamam siz direnin, biz arkanızdayız!" diyorlardı, fakat direnişlerimizden kaçıyorlardı. İş kazalarında da suçu işçiyeyüklüyorlardı.

S.K— Ne zaman temsilci seçildiniz? Sendikaya karşı muhalefetiniz ne zaman başladı?

— İşverene karşı verdiğim mücadele ve her zaman işçilerin çıkarlarını savunmam işçi arkadaşlar tarafından izlendi. İşçiler CHP'li temsilcilere karşı bir kin bağlamışlardı. Temsilciler işçileri odalarından kovmuşlardı. Bunun için işçilerin ve ünite temsilcilerinin mücadelesi ile bunlar düşürüldü. Bir de o zaman, TKP'liler Murat Tokmak ve diğerleri de seçim istiyorlardı. Seçime gidildi. Liste başını biz aldık. KEMAL ATEŞ ve ALİ ERDOĞAN liste başı oldu. Bütün oyları aldık. Eski temsilciler ve TKP'liler hiç oy alamadılar. Benim ve diğer arkadaşların temsilci olmasıyla birlikte MAO'cu damgasını yedik.

'DEVRİMMİ YAPACAKSINIZ?' DEDİLER.

İlk temsilci olduğumuz zaman sözleşme çok yakındı. Bir ay kalmıştı. Biz bir taslak hazırladık hazırlanırken yanımıza bir uzman verdiler. Tamamen TKP'li. O zaman TKP'li olduğunu bilmiyorduk, ama tavırlarıyla belli oluyordu. Biz alacağımız hakları söylediğimizde karşı çıkıyordu. Çok istiyorsunuz bu kadar olmaz' diyordu. Bizim hakkımızı savunacağına, tamamen bize karşı işverenin yanında yer aldı.

Biz sözleşmesinin 2 ve 3 oturumunda işverene istediklerimizi söyledik. Verirsen ver, vermessen ağıra mal olur! dedik. Bunu hem sendika hem de işveren ağır karşıladı. Sendika alay edercesine "İmkansız siz ne yapıyorsunuz devrim mi yapacaksınız? dediler. Bizde normal sözleşme yaptığımızı sözleşmeyle devrim olmayacağını söyledik. Biz grev istiyoruz! Grev bizim hakkımızdır dedik. İşverene üç kişi olarak bir direktif verdik. Bizim ana maddelerimiz kabul edilmezse diğer iş yerleri gibi 5-6 ay sürerse eyleme geçebileceğimizi bildirdik. Sendika yönetimi buna güldü, ve oyaladılar. Sonra durumu işçilere anlattık ve işi yavaşlatma eylemi koyduk. İşçiler bize güveniyorlardı istesek greve gidebilirdik.

İki belge. Birisi Maden-İş'in ihraç kağıdı. "Sendikamızın tüzük ve prensiplerine uymadığından..." yazıyor. Öteki patronun çıkış kağıdı ihraçtan üç gün sonra geliyor. "İşyerimizin prensiplerini çiğnediğiniz için" diyor. Gürbüz Ünal revizyonist-patron işbirliğinin bu somut örneğini satılmayan bir temsilcinin şeref belgesi olarak saklıyor.

O sırada sendikacılar geldi. Önce Murat Tokmak çıkıştı: Yahu siz ne yapıyorsunuz? Ne yaptık ? İşi durdurmuş grev yapıyorsunuz! Sözleşmedeyiz sözleşmede grev olmaz.!

Biz grev yapmadığımızı söyledik, çalışıyoruz dedik.

SÖZLEŞMEYİ İMZALATMAK İÇİN YAPILAN BASKILAR

Daha sonra Hüseyin Ekinci, Mehmet Ertürk geldiler. Bizi sıkıştırmaya başladılar. Sözleşmeyi imzalatmak için kırk dereden su getiriyorlardı. Fatak biz, ücret zammı, 7 lira, kıdem tazminatı 45 gün, ayrıca servisimiz olacak! Bundan hiç taviz vermeyeceğiz dedik. Sendikacıların biri girip konuşuyor o çıkıyor diğerini gönderiyor. Hüseyin Ekinci geliyor. Hiç bir şeyden haberi yokmuş gibi ne yaptınız diyor. MEMET ALİ KILIÇ hemen cevabını verdi. O zaman: 'Yav arkadaş, sizin hepiniz yalancısınız birinizin söylediği diğerini tutmuyor. Yöneticilerdenbirinin doğru söylediğini görmedim. Arkadaşın geliyor ücret zammı 5 lira verdi diyor diğeri geliyor 5,25 diyor öbürü 6,25 diyor biz hanginize inanalım?dedi. Daha sonra 5 temsilci ve sendikacılar sözleşmeyi imzaladı. Biz imzalamadık.

İKİ AYAĞI SAKAT MUSTAFA SOPASINI KALDIRIP SENDİKACILARIN ÜSTÜNE YÜRÜDÜ

İşçiler sabah 7'de sendikanın önüne geldiler Murat Tokmak ve uzmanlar geldi. İşçiler yuhladı, defolun gidin! diye bağırdı. O arada iki ayağı da sakat Mustafa sopasını kaldırarak sendika yöneticilerinin üzerine yürüdü 'Satılmışlar. Biz grev yaparız. Bizim satılmışlara ihtiyacımız yok' diye bağırdı. İşçiler kararlı. Hiç birisi sendikanın sözleşmesini kabul etmiyordu. Uzmanlar korktu ve kaçtılar. Maden-İş yönetiminin işçilere karşı işlediği ihanetlerden birisi buydu.

Gürbüz Ünal Maden-İş'in işten attırdığı yüzlerce işçiden sadece birisi. Son yıllarda işçi lehine çalışan ne kadar temsilci varsa, ya sendikadan ihraç edildiler, ya da atıldılar...

GÖNENDEKİ REVİZYONİST ZİYAFET

Maden-İş temsilcisi olduğum sürece onların işyüzünü yakından gördüm. Gönendeki işçi kampında iki bölüm var. Bloklar ve lojmanlarda: lüks yerlerde özel yemekler viskiler yardı. Burada Maden-İş yöneticileri ve TKP Yanlısı olanlar kalıyordu. Diğer yer ise gecekondu gibi... Su yok, ekmekler bayat yenmez durumda, burada işçiler kalıyordu. Bu durumu müdüre anlattım. Sizinle muhatap olmuyorum dedi. Bu sendikanın işçi yanlısı bir tarafı yoktur!

İŞÇİ SINIFINA BU KADAR DÜŞMANLIK OLMAZ

Bir defasında sakat arkadaşımız Mustafa Çınar kış günü ayağı kayıyor. İki gün işe gelmedi. İş veren 17. maddeden atıyor. Atılınca sendika, zaten hak etmişti' dedi. Ben sendikacılara, bu sizin yaptığınız büyük adilik ayıçaklık, işçi sınıfına bu kadar düşmanlık olunmaz! dedim. Murat Tokmak gelip, yav Gürbüz bir Mustafa için greve mi gidelim? dedi. Ben de Evet greve gidelim dedim. Bu maceracılıktır dedi. İşçi sınıfının kurtuluşu için çalışan bir önderdir, senden de benden de ileri bilinçli işçiydi' dedim. Dinlemediler.

ÖNCE SENDİKADAN İHRAÇ KAĞIDI GELDİ, SONRA ATILDIM!

Daha sonra sendikadan eve bir kağıt geldi. Ana tüzüğümüzün temel ilkelerine bağdaşmayan tutum ve davranışlarınız nedeniyle sendikamızın yürütme kurulunca temsilcilik hakkınızı ihraç ettik. İhraç etme nedeniyle Onur Kuruluna verildiniz! yazıyordu.

TKP'li Cengiz Turan ile görüştüm temsilcilerle iyi geçinemediğimi işçilerin aleyhine işler yaptığımı anlattı. Ben de bunların hepsinin uydurma olduğunu gidip işçi arkadaşlarıma sormalarını söyledim. Bir gün sonra işverenden mektup geldi ve atıldım!

MADEN-İŞ İŞÇİSİNİN KARŞISINDADIR.

Bu yöneticiler sahte işçi yöneticileridir. Gerçek işçi yöneticisi değildir. Bu işçi sınıfına ihanetlerinden dolayı Maden-İş, işçilerin hakkını savunan bir sendika değil, işçi sınıfının tamamen karşısın-, da olan bir sendikadır.

S.K— Bunları anlattıktan sonra acaba bu sendika içerisinde kalarak yönetimi ele geçirmek mümkün müdür?

— Bu mümkün değildir. Bunlar çeşitli formüllerle, çeşitli kılıklarla buraya geldiler. Bu çemberi kırmak yönetime gelmek, bir devrim kadar zordur. Devrim bir günde olacaksa, bu da olur! Yani mümkün değildir.

S.K— 14. Bölgede özellikle Demir Dökümde Maden-İş yönetimine karşı bir mücadele başlatıldı ve devam ediyor. Demir Döküm, Uzel ve diğer maden işçilerine yapacağın bir çağrı var mı?

— "Benim Demir Döküm ve Uzel'deki arkadaşlarıma önerim, Maden işten istifa edip, Devrimci Maden-İş'e geçmeleridir. Çünkü Maden işte kalmak bir çıkmaz sokaktır. Bu sokağı terkedip Devrimci Maden-İş sokağına geçmek lazım. İşçi sınıfının aydınlığı için bunu görüyorum.

Tezgah başında omuz omuza çalıştığı bütün UZEL'li arkadaşlarına çağrı yapıyor Gürbüz Ünal: "Maden-İş'ten ayrılın. Devrimci Maden-İş'te birleşin."

AYAZAĞA SAKS GREVİ İGD KUŞATMASI ALTINDA

İSTANBUL (ÖZEL)

Ayazağaköyü Saks Çorap Fabrikasında 3-4 aydır grev var. Ama İGD'lilerin fabrikadaki muhasaralarından dolayı, grev basına aksetmiyor.

İşçileri ziyarete giden basın mensuplarını, İGD'liler, bölgeden izin kağıdı aldırmadan işçilerle görüştürmüyorlar.

İşçiler İGD'lilerin bu tavırlarından memnun değiller. Konuştuğumuz işçiler şöyle diyorlar: "Bizler herkesle sohbet etmek istiyoruz, ama sendika buna müsade etmiyor. Ne için müsade etmediklerini de bilmiyoruz. Bu durum karşısında da elimizden bir şey gelmiyor."

Konuştuğumuz bir başka işçi ise şöyle dedi: "Buraya İGD ve İKD'lilerin dışında kimseyi sokmuyorlar. Hatta bir-iki ay önce astıkları pankartta şöyle yazıyordu 'BURAYA İGD DIŞINDA HİÇ KİMSE GİREMEZ!'"

örse çekiç

Gülay Kurnaz

DİSK-TÜRK-İŞ İŞBİRLİĞİNDEN RAHATSIZ OLANLAR

DİSK ve Türk-İş'in aldıkları anarşiye karşı işbirliği kararı birçok sendika, kuruluş ve kişi tarafından büyük memnunlukla karşılandı. Gerek DİSK, gerekse Türk-İş'e bağlı sendikaların büyük çoğunluğu bu kararı desteklediklerini açıkladılar.

Kararın geniş bir çevreden gördüğü destek, bugün toplumda duyulan birlik ihtiyacının ve faşist mihraklara karşı mücadele isteğinin bir ifadesidir. Bu geniş destek aynı zamanda şunu da göstermektedir, hükümet anarşiyi yaratanlara, "terörün odaklarına" karşı etkili bir mücadeleye giriştiği takdirde, büyük bir gücü arkasında bulacaktır.

Aslında, DİSK'le Türk-İş'i işbirliğine iten etkenler, bugün Türkiye'de siyasi planda tartışılan birlik meselesinden kopuk değildir. "Anarşiyi yaratan iç ve dış mihraklara karşı" siyasi güçlerin birliği fikri, uzun süredir savunulmakta ve gün geçtikçe yaygınlaşmaktadır. Konfederasyonlar arasında varılan işbirliği kararı bu birlik ihtiyacının sendikal plandaki bir yansımasıdır. Nitekim bazı sendikacılar bunu açıkça ifade etmişler ve "bu kararın siyasi partilere örnek olmasını" istemişlerdir.

İşbirliği kararı geniş destek görmüştür, ancak bu kararın çeşitli muhalifleri de vardır. Bazı çevreler bu yakınlaşmadan rahatsız olacak, gizli ya da açık köstekleme yollarını arayacaklardır. Kimdir bunlar ve Türk-İş-DİSK işbirliği neden işlerine gelmemektedir? Şimdi buna bakalım:

Birinci olarak, MHP yanlısı sendikacılar elbette ki, bu işbirliğine karşı çıkanların başında gelecektir. Bu doğaldır. Çünkü bu birlik onların sırtlarını dayadıkları güce karşı kurulmuştur. MHP'yi hedef alan bir birlik elbette onun sendikalar içindeki uzantısını karşısında bulacaktır.

Durumdan memnun olmayan diğer bir kanat da sahte TKP ve "TKP" yanlısı sendikacılardır.

Sahte TKP, Türk-İş-DİSK işbirliğinden rahatsızdır. Çünkü birincisi onlar herşeyden önce bu anarşik ortamın devamından yanadır. Buhranın devam etmesi, halkın güçlerinin parçalanması, kontrgerillanın faaliyetlerine devam etmesi, bizzat efendilerinin istediği ve kışkırttığı bir durumdur. Çünkü onun Türkiye'ye sızmak için böyle bir ortama ihtiyacı vardır. Nitekim, kontrgerillanın açığa çıkarılması karşısında düştüğü telaş da bunu göstermiştir. Bugün sante TKP'nin en istemediği şey, TKP'yi dışında bırakan ve Türkiye'de birlik yönünde siyasi ittifakların kurulmasıdır. Zaten AP-CHP koalisyonu meselesi her tartışma konusu olduğunda böyle vargücüyle saldırması da aynı korkudan kaynaklanmaktadır.

Sahte TKP'nin rahatsızlığının ikinci sebebi ise, bu işbirliğinin kendisini sendikal alanda tecrite iteceği korkusudur. Açıktır ki, Türk-İş-DİSK yakınlaşması, DİSK'i "TKP" den uzaklaştıran bir etki yaratacaktır. Bilen'lerin faşizme karşı mücadeleyi "anti faşist, anti-tekel" cephe adı altında kendi platformuna çekmeye çalıştığı bir sırada gerçekleşen bu işbirliği onların hesaplarını bir ölçüde suya düşürecektir.

Zaten son üç dört yılı şöyle bir incelersek görürüz ki, "TKP, sürekli olarak Türk-İş-DİSK işbirliğinin en amansız düşmanı olmuştur. Revizyonist sendikacılar devamlı olarak Türk-İş düşmanlığı körüklemiş, ne zaman bir eylem birliği meselesi gündeme gelse, "sarı, faşist, Amerikancı, gerici" saldırısını başlatmış, adeta bir kampanya yürütmüşlerdir.

Bu bölücü çizgi bugün de ortaya çıkacaktır. Ancak, birlik isteği öyle güçlü ve temel öyle haklıdır ki, sanırız "TKP" bu defa bu karara açıktan karşı çıkmaya cesaret edemeyecek ve bazı dolaylı yollar arayacaktır. Önümüzdeki günlerde revizyonistlerin "işbirliği yapılabilir ama ilkelerimizden taviz verilmemelidir" ya da "uzlaşmacılık yapılmamalıdır" gibilerinden itirazları ya da cılız karşı çıkışları beklenmelidir.

Bir de arada kalmış bazı güçlerin durumu vardır.

AP içinde olup da kaderini AP-MHP ortaklığına bağlayanlarla, CHP içinde olup da tercihi bir CHP-TKP ortaklığı olanların durumu böyledir. Bunlar da bu işbirliğinden memnun olmayacak güçler arasındadır. Daha şimdiden, AP'li bazı sendikacıların MHP'yi ve faşist güçleri hedef alan bu birlikten rahatsız oldukları ve şekli birtakım itirazlar öne sürerek karşı çıktıkları görülmektedir. TKP dışındaki birtakım revizyonist grupların da buna benzer bir tavır alması ve değişik şekillerde karşı çıkması mümkündür

Özetlersek, iki büyük konfederasyonun işbirliği kararı, başta MHP ve "TKP" olmak üzere bu iki mihraka yakın olan güçleri çeşitli derecelerde ürkütürken, demokrasi güçlerinin birliğini, anarşinin son bulmasını ve anarşiden medet uman bu işbirlikçi akımların yalnız bırakılmasını isteyen bütün güçlerin desteğini alacaktır. Bu meselede ortaya çıkan saflaşma, halkın dostlarını ve düşmanlarını bir kere daha ortaya koyması bakımından da yararlı olacaktır.

İLAN

TÜRKİYE DEMİR VE ÇELİK İŞLETMELERİ GENEL MÜDÜRLÜĞÜ KARABÜK

2 ADET FOTOKOPİ MAKİNASI SATINALINACAKTIR

Bu işle ilgili şartname:

1- KARABÜK'TE: Genel Müdürlüğümüz Tedarik ve İkmal Müdürlüğü İç Alımlar Servisinden,

2- İSTANBUL'DA: Sirkeci, Yalıköşkü Cad. Yalıköşkü Han Kat: 4-5 deki Mümessilliğimizden

3- ANKARA'DA: Kavaklıdere, Tunus Cad. No: 63 deki Mümessilliğimizden

bedelsiz olarak temin edilebilir.

İSTEKLİ'lerin şartnamemiz esaslarına göre hazırlayacakları kapalı teklif mektuplarını, geçici teminatlarıyla birlikte engeç 31 Ekim 1978 Salı günü saat 14.00'e kadar Karabük'teki Genel Müdürlüğümüz Haberleşme ve Arşiv Müdürlüğünde bulundurmaları ilan olunur.

(Basın: 24950-1233)

AP Genel İdare Kurulu Üyesi Selahattin Kılıç:

"Sovyetler Birliği ile ilişkileri gerçekçi rayına biz oturttuk"

ANKARA(ÖZEL)

AP Genel İdare Kurulu üyesi ve Adana Milletvekili Selahattin Kılıç, muhabirimizin dış politika ve madenler konusu ile ilgili sorularını cevaplandırdı. Kılıç, Sovyetler Birliği ile ilişkilerin kendi iktidarları döneminde rayına oturduğunu söyledi.

Sovyetler'le 120 proje ile ilgili anlaşmaların kendi hükümetleri döneminde imzalandığını söyleyen Kılıç, kendileri hükümette iken Sovyetler Birliği'nin önerdiği Siyasal Belgeyi imzalamadıklarını belirtti. Siyasal Belgenin "ideolojik" izler taşığıdını belirten Kılıç, bu belgenin kendilerinden sonra gelen Ecevit hükümeti tarafından imzalandığını, bunun da ileriye doğru atılmış olmlu bir adım olmadığını söyledi.

Atom santralleri ile ilgili görüşlerini de belirten Kılıç, bu konuda Batılı ülkelerle işbirliği yapılmasını savundu. Selahattin Kılıç, atom santrallerinin Sovyetler'den alınarak kurulmasının bağımsızlığı tehdit edeceğini, bu ülkenin ilerde herhangi bir anlaşmazlık halinde bu santralleri şantaj olarak kullanabileceğini sözlerine ekledi.

Kılıç, İskenderun Demir Çelik ve Seydişehir Alüminyum Tesisleri gibi ağır sanayi yatırımları ile ilgili olarak ise, bu tesislerin Sovyetler'e bağımlılık yaratmayacağını ileri sürdü.

Hükümetin bazı madenlerin devlet eliyle işletilmesi konusundaki siyasetini eleştiren Selahattin Kılıç, hükümetin bu yasayla büyük bir hata işlediğini ve işin içinden çıkamayacağını söyledi. Kılıç bu konuda özetle şöyle dedi:

"Madenlerin daha iyi işletilmesi isteniyorsa maden sektörünün işletilmesi için ayrılan para artırılabilir. Özel sektör madenleri iyi işletmiyor deniyor. Özel sektör iyi işletmiyorsa madenleri işletme ruhsatı devlet tarafından veriliyor, kontrollar sıklaştırılabilir. İyi işletilmiyorsa ruhsatları iptal edilebilir. Bugün devlet eliyle işletilen madenlerin yüzde 90'ı iflas etmiştir. Hükümetin maden politikası gerçeklerden uzaktır."

Gıda-İş Genel Baskanı Kemal Nebioğlu kongrede konuşurken

DİSK-Gıda-İş Kongresine katılan delege ve konuklar. (Fotoğraflar: AYDINLIK)

TÜRKİYE'NİN İFLAS ETTİĞİNİN İLANIDIR!

İsveç'in en büyük sabah gazetesi Dagens Nyheter 27 Eylül tarihli sayısında Türkiye'nin iflas ettiğini yazdı. Gazeteye göre, Peru'dan sonra Türkiye de dış borçlarını ödeyemez hale gelmiştir. Türkiye'nin İsveç'e borcu 100 milyon doları aşmaktadır.

Aynı gazetede 3 Ekim 1978'de "TÜRKİYE'YE MAL İHRAÇ ETTİNİZ Mİ?" başlıklı büyük bir ilan çıktı. İlanda "Türkiye'nin borçlarını ödeyemediği, bu nedenle İsveç ve Türk hükümetlerinin yaptıkları bir anlaşmaya göre Türkiye'nin borçlarını özel firmalara karşı İsveç devletinin üstlendiği açıklanmakta ve Türkiye'den alacak'ı olan firmaların İsveç ihracat kredi memurluğuna müracaatları istenmektedir.

Har Ni några exportfordringar på Turkiet?

Det senaste året har många betalningsdröjsmål förekommit på Turkiet. En internationell uppgörelse om uppskov med betalning av Turkiets skulder har träffats. På grund av denna har de svenska och turkiska regeringarna nu ingått avtal om nya betalningsterminer för svenska exportfordringar som är garanterade av Exportkreditnämnden (EKN).

Uppgörelsen innebär att för fordringar som förfaller till betalning under perioden 1977-01-01—1978-05-20 (för affärer med över ett års kredittid 1977-01-01—1979-06-30) senareläggs betalningarna enligt en särskild tidtabell. Dröjsmålsränta utgår med 8,25 %

Nebioğlu: Türkiye'deki anarşi süper devletlerin OrtaDoğu'daki hakimiyet mücadelesinden koparılamaz

● Gıda-İş Genel Başkanı, sahte TKP'yi kastederek, "Fraksiyonlar tarafından yönetilmesine müsamaha edilirse, DİSK sonun başlangıcına gelir" dedi ● Baştürk: "Kontrgerillanın üzerindeki örtü kaldırılmalıdır"

İSTANBUL (ÖZEL)

Disk'e bağlı Türkiye Gıda-İş Sendikasının 24. Olağan Genel Kurulu dün İstanbul'da çalışmalarına başladı. Genel Kurulun açış konuşmasını yapan Genel Başkan Kemal Nebioğlu, Türkiye'de sergilenen olayların, süper devletlerin Ortadoğu'daki çıkar çatışmalarının bir uzantısı olduğunu belirtti.

Kemal Nebioğlu, süper devletler arasındaki rekabetin şiddetlendiğini özellikle Vietnam savaşından sonra Ortadoğu'da bu mücadelenin büyük boyutlar kazandığını söyledi. Gıda-İş Genel Başkanı şöyle devam etti:

ANARŞİNİN KAYNAĞINDA ABD VE SOVYETLERİN ÇATIŞMASI VAR

"Arap-İsrail savaşı anlaşmazlığının temelinde iki süper devletin Ortadoğu üzerindeki egemenlik kurma istekleri yatmaktadır. Başlangıçta Sovyetler Birliği'nin ağır bastığını görmekteyiz. Enver Sedat'ın Rusya ile dostluk ve yardımlaşma anlaşmasını tek yanlı bozması, Sudan'ın Numeyri'yi oturtmasıyla Ortadoğu'da denge ABD lehine değişmeye başlamıştır. Ne yazık ki bu amansız mücadele sona ermiş değildir. Sovyetler Birliği Ortadoğu'yu üç yandan sarmıştır.

"İşte Türkiye'nin böyle bir bölgede kuzey kuşağını oluşturacağı düşünülürse ve Türkiye'deki olaylar bu açıdan değerlendirilirse sokaklarda patlayan bombaları da tabancaları sıkanları da, demokratik kurulaşları, sendikaların, siyasi partilerin yöneticilerine yapılan ya da yapılmak istenen müdahaleleri ve giderek devletin faşistler tarafından işgal çabalarına kadar olayların tamamının Ortadoğu üzerinde egemen olma mücadelesinin birer uzantısı olabileceğini bir an gözden uzak bulundurmamak gereğini ortaya koymaktadır."

Nebioğlu konuşmasında siyasi ve ekonomik bağımsızlığımızı korumanın gerekliliğini vurguladı. "Geleceğimizi bağlayan her türlü anlaşmayı imzalamada önce gerekli duyarlılığı göstermeliyiz" diyen Nebioğlu, ABD ve NATO ile ilişkiler üzerinde de durdu.

DİSK'İ GÜDÜMLERİNE SOKMAK İSTEYENLER

Gıda-İş Genel Başkanı DİSK 6. Genel Kurul öncesi günlere de değinerek, konfederasyonun o dönemde gerçekten bunalımlı günler geçirdiğini açıkladı. Nebioğlu, sahte TKP'yi hedef alan konuşmasının bu bölümünde şöyle dedi:

"Öncelikle kendi görüşlerini örgütlere dayatma yolunu ve de örgütleri kendi siyasi amaçlarının güdümüne sokma çizgileri terkedilmelidir. Örgütlerin sorunları örgütlerin ilkeleriyle çözümleme yoluna gidilmelidir. DİSK ve üye sendikaların kendi organları tarafından kendi ilkeleri doğrultusunda değil de bir takım partiler ya da fraksiyonlar tarafından yönetilmesine müsamaha edersek 1.8.1978 tarihinde Ören toplantısında da belirttiğimiz gibi DİSK sonun başlangıcına gelmiş demektir.

Kemal Nebioğlu'nun konuşmasının ardından divan seçimlerine geçildi. Divan Başkanlığına Oleyis Başkanı ve DİSK Yürütme Kurulu üyesi Mukbil Zırtıloğlu, başkan vekilliklerine de Keramik-İş Başkanı Mustafa Aktolgalı ve Devrimci Yapı-İş Genel Başkanı İbrahim Çetkin seçildiler.

BAŞTÜRK: KONTRGERİLLADAN HESAP SORULSUN

DİSK Genel Başkanı Abdullah Baştürk Gıda-İş Genel Kurulunda yaptığı konuşmada faşist odakların üstüne gidilmesini istedi, DİSK'in Başbakana gönderdiği mektuptan bölümler okudu ve şöyle dedi:

"Başbakana gönderilen mektupta ayrıca Kontrgerilla adıyla bilinen ve yasa dışı çalışmalar yaptığı artık açıkça belirtilen örgüt üzerinde de durulmuştur. 12 Mart dönemindeki uygulamaları ile dikkati çeken Kontrgerilla örgütü ve benzeri kuruluşlar üzerindeki gizlilik halen devam etmektedir."

Baştürk bu örgüt ve benzeri kuruluşlar üzerindeki perdenin kaldırılmasını, 1 Mayıs 1977 katliamının sorumlularının bulunup mutlaka hesap sorulmasını istedi.

TÜRK-İŞ, DİSK işbirliğine de değinen Baştürk, bu girişimin teröre karşı olan herkes tarafından sevinçle karşılandığını belirtti.

İnan: "Can ve mesken güvenliğini sağlamak için yola çıktık"

● İsmet Sezgin Erzurum Kongresinde parti komiseri gibi hareket etti

ANKARA (ÖZEL)

AP Genel Başkan adaylarından Kamran İnan, AP teşkilatının yenilik istediğini, toplumu sıkıntıdan kurtarmak, can ve mesken güvenliğini sağlamak ihtiyacını görev bilerek ve kabul ederek yola çıktıklarını söyledi.

AP Genel Başkanlık yarışının eşit şartlarda sürmediğini, Demirel'in TRT'nin olanaklarından geniş ölçüde yararlanmasına rağmen kendisiyle ilgili haberlerin TRT tarafından verilmediğini, Genel Merkeze hakim olan ekibin birçok il ve ilçede delegeler üzerinde baskı uygulamaya çalıştıklarını belirterek şöyle dedi:

"Genel Başkanlık hizmet yarışı sırasında feshetme, partiden ihraç, delege listeleri üzerinde oynama ve kongre erteleme gibi baskı ve müdahale yollarına başvuruldu. İnsafsız yıpratma yollarına gidildi. İzmir Kongresinin sonuçları hala tasdik edilmedi. Büyük Kongrede delege listelerinin iptal edileceği söylentileri dolaşıyor"

PARTİ KOMİSERLERİ

Mithatpaşa Caddesindeki çalışma yerinde bir basın toplantısı düzenleyen Kamran İnan, bazı parti yöneticilerinin il ve ilçe kongrelerinde parti komiseri gibi hareket ettiklerini söyledi. Erzurum Kongresini buna örnek göstererek şöyle dedi:

"İsmet Sezgin bu kongrede ben genel merkezden geldim, her şeyi ben bilirim ben yaparım, gibi hareket etti. Biz kongrelerde hükümet komiserinin bulunduğunu biliyorduk. Şimdi de parti komiserleri türedi. Sezgin Erzurum'da parti komiseri gibi davrandı.

SİYASİ BARIŞ GETİRECEĞİZ"

Kendisini destekleyenlerle birlikte yönetime gelmesi halinde ülkeye barışın getirilmesi için bütün güçleriyle çalışacaklarını toplumu rahatsız eden bunalıma çıkış yolu arayacaklarını söyleyen İnan şöyle konuştu:

"Adaylığımla partimize canlılık ve hareket gelmiş ve parti yeniden milletin ümit kaynağı olmuştur. Uzun zaman teşkilattan uzak kalan, kopan genel merkez il il, ilçe ilçe hatta neredeyse köy köy dolaşmış, kongrelere gitmiş siyasi kuvvet merkezinin Ankara'daki bina ve yönetimde değil halk ve teşkilatta olduğunu anlamıştır. Bu büyük bir kazançtır."

Öte yandan AP Genel İdare Kurulu dün saat 17.00'de toplanarak seçim öncesi hazırlıkları görüştü.

Üstündağ: "DİSK ve Türk-İş'in terörizme karşı birleşmesi güven yarattı"

ANKARA (ÖZEL)

Türk-İş Genel Başkanı Halil Tunç ile CHP Genel Sekreteri Mustafa Üstündağ ve Genel Sekreter Yardımcısı Orhan Birgit şiddet olayları konusunda Türk-İş Genel Merkezinde bir saat kadar süren bir görüşme yaptılar. Üstündağ görüşmeden sonra Türkiye'nin en önemli iki işçi kuruluşu olan Türk-İş ve DİSK'in terörizme ve şiddet olaylarına karşı birleşmelerinin rahatlık ve güven yarattığını söyledi. Bu birleşmenin diğer kuruluşlara da örnek olduğunu söyleyen Üstündağ "Aralarında ciddi görüş ayrılıklarının olduğunu söylemelerine rağmen demokrasiye yönelen tehlikeler karşısında birleşmelerinin diğer kuruluşlara da örnek olması gereğine inanıyorum" dedi.

Üstündağ sözlerini şöyle sürdürdü:

"Türk ulusu bu oyunlara gelmeyecektir. Demokrasinin ürünü olan kuruluşların da birbirlerine saygılı olarak terör ve şiddet olaylarına karşı birleşerek Türkiye'nin birliğine yönelen bu tuzakları aşacağımıza inanıyorum."

TÜRK-İŞ 3. BÖLGE TEMSİLCİSİ: "DİSK-TÜRK-İŞ İŞBİRLİĞİ OLUMLUDUR"

Türk-İş 3. Bölge Temsilcisi Ertuğrul Bulmamış bir sendika gazetesine verdiği demeçte terörizme karşı Türk-İş ve DİSK'in işbirliği yapmalarını olumlu karşıladığını bildirdi.

MARAŞ'TA Anarşi ÜÇGENİ

Afşin

Göksun

Elbistan

1 Ali Öztürk Yazıyor

Maraş'ın gün görmüş yaşlıları, "Yıllardır Alevi-Sünni demeden kardeşçe yaşadık, şimdi kargaşalık çıkaranlar bu birliği bozmak istiyorlar" diyor. (Fotoğraf: Ali Öztürk)

Afşin Kalesindeki bayrağı yırtıp saldırıya geçtiler

1978 yılı içinde meydana gelen birçok faşist terör hareketinin çıkış noktasının Kahramanmaraş olması bir tesadüf müdür?

Malatya Belediye Başkanı Hamit Fendoğlu'nun elinde patlayan ve 4 cana kıyan bombanın bir benzerinin bir gün önce Maraş'ın Pazarcık ilçesinde bir posta memurunun elinde patlaması da tesadüfle izah edilebilecek bir olay mıdır?

Esrarengiz Yüzbaşı M. Ali Çevikel'in Türkiye çapında yürüttüğüsilah ve patlayıcı sevkiyatının merkezi olarak Maraş'daki Kadirağalar çiftliğinin kullanılmış olması da yine öyle bir tesadüf sonucu mudur?

TYK (Türk Yıldırım Komandoları), ETKO (Esir Türkler Kurtuluş Ordusu), kır kontrgerillaları ve MHP türevi daha birçok faşist çetenin Ali Haydar Yangın gibi, MHP milletvekili Yusuf Özbaş'ın oğlu Edip Özbaş gibi elebaşılarının Maraş'da "icraî faaliyet" etmiş olmaları da mı bir tesadüfdür?

Hayır, bunların hiç biri bir rastlantılar zincirinin birbirinden kopuk halkaları değil, uzun vadeli bir planın sahneleridir. Bu oyunun senaryosunu yazan eller, bir süre önce AYDINLIK'ta yayınlanan Kontrgerilla belgelerinde de görüldüğü gibi, Maraş'ın üzerine haritada "Kırmızı Bölge" yazan ellerdir.

ŞEYTAN ÜÇGENİ GİBİ

Şimdi kı oyunun da senaryo yazarları, sahneye koyucuları aynı. Önemli tek değişiklik provokasyon bölgesinin kuzeye kaydırılmış olması. Afşin, Göksun, Elbistan bu kez tertibe alet edilmek istenen üç ilçe. Maraş haritası üzerinde bakıldığında garip bir üçgen teşkil eden bu üç ilçe, bölücülüğün, faşist saldırıların, sahte solculuğun günden güne büyüttüğü provokasyon ortamına sokuluyor.

İŞTE AFŞIN

20 Eylül günü Afşin'de çıkan olaylar Afşin kalesindeki bayrağın yırtılması ile başladı ve sahte solcuların katkılarıyla tırmandırıldı.

Kalede asılı bulunan bayrak bir gece yırtıldı ve faşist propogandaya malzeme yapıldı. MHP'li avukat Tahsin Salcı'nın yönettiği Afşin'in Sesi gazetesinde "Kızıl komünistler ay yıldızlı Türk bayrağını yırtıp Çin bayrağına benzetmişler" başlığı ile bir makale yayınlanarak halk kışkırtılmak istendi. MC döneminde güneydoğu illerinde polislik yaparken rüşvetçilik ve kaçakçılık suçlarından görevinden alınan Adil Karakaya bu provokasyonu tek tek gezdiği köylere de sıçratmaya çalıştı. Ülkü-Bir Başkanlığı da yapan Adil Karakaya köylülere "Allahını seven çarşamba günü Afşin'e gelsin" diyerek tansiyonu yükseltti. MHP'liler önceden bastırdıkları bildirileri Afşin'e topladıkları kalabalığa dağıtmaya başladılar. Bildiri dağıtıldığı sırada caddede dolaşan, sahte solcu, maceracı gruba mensup bazı kimselerde gerginliği arttırmak için provokasyonlara destek oldular.. Bu arada başlarını Adil Karakaya'nın çektiği MHP'li komandolar "Kahroısun komünistler" diye bağırarak saldırıya geçtiler. Bunun üzerine silâhlarını çeken maceracılar Sefer Akça isminde CHP'li bir yurttaşın evine girdiler. Buradan ateş açan sahte solcular bir kızı ayağından yaraladılar. MHP'li komandolar, ev sahibi Sefer Akça'ya saldırarak keserle yaraladılar ve komaya soktular. Faşistler, bu sırada caddeden geçmekte olan Serkiz Çay köyünden Mahmut adında seksenlik bir ihtiyara saldırıp yere yıktılar Sonra esnafların dükkanlarına saldırıya geçen komandolar silah, taş ve sopalarla beş kişiyi ağır yaraladılar. Bütün bu saldırıyı Adil Karakaya ve Tahsin Salcı el işaretleriyle yönettiler. Bu arada iki aracı da hasara uğratan MHP'li komandolardan bir kısmı kaçtı, kaçamayan küçük bir grup ise yakalandı ve tutuklandı.

ASIL AMAÇ

Olaylardan sonra üçenin çeşitli yerlerinden silâh sesleri yükselmeye başladı. Halkı tedirgin etmek isteyen karanlık güçler bölücülüğe başladılar. Dükkanı tahrip edilen ve yeni saldırılar bekleyen Rıza Akyüz provokasyonu şöyle yorumladı:

"Bayrak meselesiyle başlatıp mezhep kışkırtmasıyla devam ediyorlar. Arkalarındaki kalabalığa 'vurun alevilere, komünistlere' diye bağırarak dükkanlarımıza saldırdılar. Dükkanımda bulunan herşeyi parçaladılar. Zeytinyağı, şeker, sabun bardak, hiç bir şey bırakmadılar. Kendimi bir direğin arkasına gizleyerek kurtuldum. Afşin'deki anarşi iki başlı. Bir tarafı sahte solcular almış, bir tarafı da MHP'liler. Bir mahalledeki insan öbür tarafta bir tanıdığına gidip gelemiyor. Yazılmadık yazı, kapı duvar kalmadı, "Ölüm"lü, "Mezar"lı sloganlarını yazmışlar her yere. Her an gerginlik sürsün istiyorlar. Kargaşalıktan medet umuyorlar. Kargaşalığı onlar çıkarıyor, cezasını halk çekiyor."

YARIN: Göksun'da iki ayaklı av peşinde

GERÇEĞİN IŞIĞINDA

Psikolojik savaşın savunma yöntemleri

Doğan Yurdakul

Aydınlık'ın üç ay süren Kontrgerilla yayını boyunca en çok dikkat çeken noktalardan biri suçlananlardan uzun süre hiç bir ses çıkmamasıydı.

Birçok kişinin merak ettiği bu tutum, tesadüfi bir olay değil, Kontrgerillacıların titizlikle uyguladıkları psikolojik savaş yöntemlerinden biridir ve Kontrgerillanın teorisinde de yeri vardır.

Suçlamalar karşısında susmak ve hiç konuşmamak, Amerikan belgelerinden tercüme edilen Kontrgerilla kitaplarında, karşı propagandanın bir türü olarak, "suküt metodu" adıyla anılıyor. Tanımı şöyle:

"Durum müsait olmadığı zamanlarda propagandası yapılan konudan bahsedilmeyerek onun unutturulmasına çalışılır" (Kurmay Albay Münir Güneri. Psikolojik Harbin Önemi ve Yönetimi, sayfa 24).

Aslında Kontrgerillanın en çok kullandığı ve tercih ettiği psikolojik savaş taktiği, "direkt karşı-propaganda" dır. Aydınlık'a karşı bu yola başvurulmamasının nedeni, kendi söylediklerine göre yöntemin zayıf tarafları bulunmasıdır. Bu zaaflar Münir Güneri'nin kitabında şöyle anlatılıyor:

"Bu metodta, karşı taraf propagandasında bahsi geçen hususlar, birer birer ele alınarak çürütülmeye çalışılır. Böyle bir usul çok başarılı olabilir. Fakat tam bir başarı sağlayacak deliller mevcut değilse veya durum buna müsait bulunmuyorsa, direkt karşı propaganda, asla başvurulmayacak, tehlikeli ve hatta geri tepen bir usuldür. Eğer yüzde yüz başarı sağlanamayacak hususlarda bu metod kullanılırsa, hem karşı tarafın propagandasına vasıtalık edilmiş olur, hem de onun çürütülmesi imkansız iddialarını okuyan kimseyi artık propagandanın müteakip kısmı ile ikna etmeye imkan olmaz." (Aynı kitap, sayfa 23).

Aydınlık, karanlık olaylar üzerindeki esrar perdesini çürütülmesi imkansız delillerle kaldırmıştı. Bu durumda direkt karşı-propaganda yöntemi Kontrgerilla tarafından kullanılamaz, geri tepmesi muhtemel bir hale gelmişti. Susma yöntemine başvurulmasının nedeni buydu.

MİT, Aydınlık'ın yayınına karşı ses çıkarmamasını şöyle açıklıyor:

"Bazı iddiaların cevaplandırılmasının mümkün olduğuna bütün yetkililer -gizlilik esası bozulmadan- inanmaktadırlar ama ileri sürülen iddiaların bir kısmının cevaplandırılması, bir kısmının cevaplandırılmaması, cevaplandırılmamış olanların doğru sayılabileceği gibi bir intiba vereceğinden, MİT tüm kendisiyle ilgili hususlar hakkında suskunluk sürdürmeyi yeğlemektedir.' (Yankı, 9-15 Ekim 1978, sayfa 6).

Kontrgerilla kitabında direkt karşı-propagandanın zaafları ile ilgili söylenenlerle, MİT'in savunmasında söylenenler aynı.

Ancak Aydınlık öyle olaylar ve suçlar açıkladı ki, bunlar karşısında tamamen susmak da olamazdı. Bu yüzden psikolojik savaşın "suküt metodu" dışında başka karşı-propaganda yöntemlerine de başvuruldu.

Bunlardan biri "konunun önemini azaltma metodu" idi. Bu yönteme göre "konunun açıklanmasına, milli menfaatler bakımından veya herhangi diğer bir sebeple imkan bulunmadığını beyan ederek, aleyhte söylenenler hakkında şüphe yaratılır." (Psikolojik Harbin Önemi ve Yönetimi, sayfa 24). Nitekim, Aydınlık'ın yayını karşısında yapışılan "gizlilik", "devlet kurumlarının tahrip edilmesi", "milli menfaatler" gibi demagojilere herkes tanık oldu.

Başka bir yöntem ise "dikkati başka bir tarafa çekme metodu" dur. Bu metodun en iyi uygulanışı, dikkatleri kendi üzerinden uzaklaştırıp, hasım taraf üzerine çekmektir. Aydınlık'a yöneltilen "CIA ajanlığı" suçlaması, Halkın Kurtuluşu adlı sahte solcu çetenin Aydınlık'ın üzerine saldırtılması bu yöntemin bazı uygulamalarıydı.

Ama kitaplarda yazan hiç bir taktik, Kontrgerillacıların tecrit olmalarını ve köşeye sıkışmalarını önleyemedi. Ortaya çıkan gerçekler, Kontrgerillanın bütün yöntemlerinden üstündü.

Türkeş'in Aydınlık'ın yayınına karşı en sonunda "Allah islah etsin" demesi Kontrgerilla yöntemlerinin iflas etmesinin ifadesidir.

GAZETE BAYİLERİ ANLATIYOR: 101

Hazırlayan: Şenol Konukçu

Salihli gazete bayileri

Ropörtaj Mehmet özgür

Rıza Tınmaz: "Dernek olsa hemen katılırım"

"Gazeteciliği yan iş olarak yapıyorum. Sabahları getirip götürmemiz zor oluyor. Yüzde 8 kâr veriyorlar. Yetiyor diyebilirim ama sadece gazete için çalışanlara yetmez. Gazetecilerin dernek kurmaları iyi olur. Dernek olsa hemen katılırım

"Aydınlık gazetesini herkes henüz tanımıyor. Satışını artırmak için sansasyon yaratacak haberler vermedi. Çünkü çok satılan gazeteler böyle yapıyorlar."

Riberio Militanları Tiyatro Grubunun "Denizdeki Gemi" oyunundan bir sahne.

Portekiz röportajı:

GÜRLER AKDORA

PORTEKİZ'DE DEVRİMCİ TİYATRO

Grupo De Teatro Militâo Riberio (Riberio Militanları Tiyatro Grubu) yöneticisi Maria Do Ceu Ricardo ile görüşme

-Tiyatronuzun adı nereden gelmektedir?

—Tiyatromuzun adı eski bir komünist ve PCP'nin bir militanı olan RİBERİO yoldaştan gelmektedir. Riberio bundan yıllarca önce, faşizme karşı mücadele verirken tutuklandı ve zindana atıldı. Riberio, bir komüniste yakışan fedakarlıkla zindanda da haksızlığa karşı mücadele etti. Faşist zulme karşı açlık grevine gitti. Bunun üzerine Salazar'ın gizli polis teşkilatı "PİDE" tarafından zehirlenerek öldürüldü. Bizler de, halkımızın mücadelesi uğruna hayatını adayan Riberio yoldaşın anısına, tiyatromuzun adına onun ismini koyduk. Riberio devrimci PCP'nin bir militanıydı. Bugünkü sosyal-faşistlerin sahte PCP'siyle hiç bir ilişkisi olmadı.

—Tiyatro çalışmalarınızın kısa tarihçesini yapar mısınız? Oyunlarınız üzerine bilgi verir misiniz?

—Tiyatro faaliyetlerimiz 1972-73'te başladı. Partimizin (PCP M-L) kadrolarının bir kısmı faşizm şartlarında yurtdışında idi. Bizler de bu dönemde yurtdışındayken Portekiz toplumunu, baskıyı, sömürgeci savaşı ve faşizmi inceledik. Yabancı işçiler için çıkan "O SALTO" (Sıçrama) gazetesi aracılığıyla ülkemizdeki fikir değişimini değerlendirdik, bu alanda açılan tartışmalara katıldık. 25 Nisan 1974'ten sonra Partimiz PCP (ML) Portekiz'de açık şekilde siyasi çalışmaya başladı. Bizler de ülkemizde tiyatro çalışmalarına başladık.

O dönem Portekiz'de revizyonistler "Seara Nova" (Yeni Buğday Tarlası)' adlı kültür ve sanat üzerine teorik bir dergi çıkararak revizyonist kültürün propagandasını yapıyorlardı. Bunun üzerine sosyal-faşistlerle sanat ve kültür cephesinde mücadele için, "Seara Vermalha" (Kızıl Başak Tarlası) adlı dergiyi çıkardık. Devrimci kültür ve sanat için mücadele yürüttük.

Daha sonra ilk oyunumuz "Ana"yı Maksim Gorki'den uyarladık. Gene Gorki ile Brecht'ten "Grev"i oynadık. O dönemde Portekiz işçi sınıfının, ücretlerin artması için verdiği mücadeleyi destekledik.

1975'te siyasi faaliyetlerin yoğunlaşmasına bağlı olarak, siyasi çalışmalara ağırlık verdik. Oyunlarımızı bir süre kaldırdık.

1976'da Portekiz halkının Rus sosyal-emperyalizmine karşı mücadelesini desteklemek için yeni bir oyun yazdık, "Barco ao Largo" (Denizdeki Gemi). Oyun, Portekiz halkının 25 Nisan 74'ten sonraki hayatını anlatıyordu. O dönem kıyılarımıza yardım pozunda gelip, su altı kaynaklarımızı yağma eden Rus sosyal-emperyalistlerinin gemilerini teşhir ediyordu. O yıl balıkçı limanlarında balıkçılar birleşerek gösteriler düzenlediler. Olayı protesto ettiler. Rus gemilerinin dostluk perdesi altındaki yağmacılık ve sahtekarlıkları ortaya çıktı ve Rusların maskesi düştü. Oyunu ortak bir şekilde tartışarak hazırladık. Yalnızca yazar arkadaşımız metni kaleme aldı. Daha sonra sahneledik.

Bu oyundan sonra milli bağımsızlık üzerine Portekiz tarihindeki eski bir konuyu işledik. Tarihte İspanya Kralının Portekiz'i işgaline karşı, Portekiz halkının yeniden birliğini kuruşunu anlattık. Geçmişteki kişiler ve olay ile bugün arasında bağlar kurduk. Oyunun adına da Portekiz güçlerinin işgalci İspanya'yı yendiği günün tarihini verdik, "1 Aralık 1640".

Son oyunumuz da "A Bandera Vermelha" (Kızıl Bayrak). Rusya'da geçiyor ve bugünkü Rusya'yı ele alıyor. Konusu, Gorki'nin "Ana" oyununa benziyor. Bugünkü Rusya'da artık sosyalizmin olmadığını somut olaylarla anlatıyor. Grevler, ekonomik ve siyasi krizler, baskılar... Oyunun adı olan "Kızıl Bayrak"da, bugünkü Rusya'da kapitalizmin ve Rus sosyal-emperyalizminin ancak onunla yani Kızıl Bayrakla yıkılabileceğini gösteriyor.

—Yeni hazırladığınız oyunlar var mı?

—Evet. Yeni hazırladığımız oyun, bugünkü Portekiz'in milli bağımsızlık mücadelesini ele alacak. Malzeme olarak yurtsever ve demokrat yazarlardan da yararlanacağız. İsmini henüz tespit etmedik.

—Tiyatro grubunuzun çocuklara yönelik çalışmaları var mı?

—Evet. Portekizli çocuklar ve "Çocuk Öncüler" (PIONEIRO) için küçük bir Çin hikayesini uyarladık. Adı "Uyanık Tavşan". Bu çocuk oyunu, düşmana karşı mücadelede daima uyanık kalmayı anlatıyor. Baş düşmanı tecrit etmek için dostluğun ve ittifakın öneminden sözediyor İkinci oyun "Küçük Tay" gene bir Çin çocuk hikayesinden uyarlandı. Çocuklara belli işler yapmada ön yargılardan kaçınmayı, araştırma yapmayı ve düşünmeyi öğütlüyor.

Üçüncü oyun, bir kukla oyunu. Adı "Yeşil Kazak". Çocuklar arasında yardımlaşmayı ve dayanışmayı işliyor. Soğuk çıkacağı haberini radyodan öğrenen bir çocuğun okuldaki arkadaşlarına evdeki bütün kazaklarını götürmesini anlatıyor.

ÇİN'DE YENİ BİR OYUNDA MAO ZEDUNG'UN GENÇLİK DÖNEMİ CANLANDIRILDI

Çin'de Dörtlü Çetenin ezilmesinden sonra her alanda, özellikle de sanat ve edebiyat alanında canlı ve renkli bir dönem açılmış bulunuyor. Tüm sanat dallarında yazarlar, ressamlar, heykeltraşlar, müzikçiler geniş halk yığınları için özgürce yeni eserler yaratıyorlar.

Bu canlı dönemin en son örneklerinden biri de, Merkezi Tiyatro Enstitüsü tarafından Yang Kay-huy adıyla sahnelenen yeni bir oyun. Yang Kay-huy, Mao Zedung'un ilk eşi ve Çin'in öncü kadın devrimcilerinden biri. Oyunda, Mao Zedung'u Enstitünün öğretmenlerinden biri, Yang Kay-huy'u da 1977 yılı mezunlarından yirmi üç yaşında genç bir oyuncu canlandırıyor.

Bu yeni tiyatro eseri, zamanımızın en büyük devrimcisi Mao Zedung'un 1920-30 yılları arasındaki gençlik çağını ve devrimci çalışmalarını dile getiriyor. Eserin, Çin'de Mao Zedung'u ayrıntılı bir biçimde anlatan, Çin devriminin önderini, halktan biri ve emekçi halkın candan dostu ve yoldaşı olarak sunan ilk oyun olduğu söyleniyor. Çinli eleştirmenler, Yang Kay-huy adlı bu oyunun sahnelenişini, "Çin sanat ve edebiyat tarihinde, halkın isteklerini yansıtan büyük bir olay" olarak değerlendiriyorlar. Oyunda tarihi gerçeklere sıkı sıkıya bağlı kalındığını, ama aynı zamanda bazı olayların yaratıcı bir biçimde geliştirildiğini, ana karakterlerin yanı sıra daha birçok karakterin aynı canlılıkla sunulduğunu söylüyorlar. Oyuncuların gerek o dönemin toplum koşullarını, gerekse canlandırdıkları kişilerin özelliklerini derinliğine incelediklerini ve başarılarını böyle titiz bir çalışmaya borçlu olduklarını yazıyorlar.

Oyunun ilk üç perdesinde, 1930 kışında yirmi dokuz yaşındayken bir Guomindang savaşağası tarafından öldürülen Yang Kay-huy ile Mao Zedung'un Hunan eyaletinde işçi ve köylü hareketlerine nasıl önderlik ettikleri gösteriliyor. İşçi-köylü kitlelerini bastıran, onların sınıf çıkarlarını gözardı eden ve Çan Kay-şek'e teslimiyeti savunan Parti Genel Sekreteri Cen Du-siu'nun sağ oportünist çizgisine karşı nasıl amansızca savaştıkları anlatılıyor.

Dördüncü, beşinci ve altıncı perdeler, Çan Kay-şek'in 1927 yılında proleter devrimcilere karşı giriştiği kıyım hareketi sırasında geçiyor. O dönemde, emperyalist devletler tarafından desteklenen Çinli savaşağalarına karşı işçi ve köylü kitlelerinin Kuzey Seferi Savaşına seferber edilmelerinde Çin Komünist Partisinin büyük katkıları olmuştu. Çin Komünist Partisinin büyük tehlikelerle yüz yüze geldiği bu canalıcı dönemde, Mao Zedung silahlı mücadele bayrağını yükseltmiş, Çinkang Dağlarındaki devrimci üs alanını kurmuş ve böylece Çin devriminin izleyeceği doğru yolu, şehirlerin köylük bölgelerden kuşatılması ve sonunda siyasi iktidarın bütün ülkede ele geçirilmesi yolunu açmıştı.

Yedinci perdede, Yan Kay-huy Guomindang zindanında Partiye olan derin inanç ve bağlılığını ve düşmana karşı duyduğu büyük nefreti ortaya koyuyor. Bu bölümün yönetim ve düzenlenişinde, devrimci romantizmin eşsiz bir örneği sergileniyor. Bir yanda, devrimci üs alanındaki bir yamaçta asker üniformasıyla dimdik duran Mao Zedung; öte yanda, hapishane hücresinde onunla vedalaşan Yang Kay-huy. Perde, Yang Kay-huy'un halkın kurtuluş davası uğrunda can verişini simgeleyen bir sahneyle kapanıyor. Sahneyi dört bir yana saçılan parlak alevler kaplıyor.

Oyun sonunda ise, genç Mao Zedung'la Yang Kay-huy, Siang Irmağı boylarında, çiçek açmış erik ağaçları arasında yürüyorlar. Esere, böyle bir oyunsonu eklenmesi de hiç kuşkusuz devrimci romantizm anlayışının bir sonucu. Bir yandan Mao Zedung ile eşi arasındaki sıcak ve yoldaşça ilişki dile getirilirken, öte yandan da onların düşünce ve mücadelelerinin hâlâ yaşadığı, onların anılarının Çin halkının ve dünya halklarının yüreğinde bütün canlılığıyla varlığını sürdürdüğü anlatılıyor. Burada, sosyalist gerçekçi ve yaratıcı bir yaklaşım görülüyor.

Bir ölümün toplumsal anatomisi

Oktay Arayıcı'nın yazdığı, Can Gurzap'ın yönettiği "Bir Ölümün Toplumsal Anatomisi" oyunu 13 Ekim Cuma akşamı Devlet Tiyatrosu sanatçıları tarafından Atatürk Kültür Merkezinde sahnelendi.

Sıradan bir intihar gibi görülen bir ölüm olayının altında yatan gerçek toplumsal nedenlerin araştırıldığı ve yirmi yıl sonra gerçeğin ortaya çıkarıldığı oyunda Oktay Arayıcı yarı-feodal toplumumuzun çeşitli kurumlarını başarılı bir biçimde inceliyor ve sahneden seyirciye gösteriyor.

"Bir Ölümün Toplumsal Anatomisi" seyirci tarafından ilgiyle karşılandı.

Fotoğrafta Nedim Mete, Tuncer Necmioğlu, Mustafa Şekercioğlu ve Vedat Özkök oyunun bir sahnesinde görülüyorlar.

7den 70e spor... 7den 70e spor...

Futbol Federasyonu Teknik Danışmanlığına getirilen

Özcan Arkoç: "Tek amacım Türk futboluna hizmet etmektir"

ANKARA (THA)

Futbol Federasyonu Başkanı Güngör Sayarı yaptığı açıklamada Özcan Arkoç'un Federasyon Teknik Danışmanlığına getirildiğini söyledi.

Sayarı toplantıdan sonra basına şu açıklamayı yaptı:

"Özcan Arkoç Futbol Federasyonu Teknik Danışmanlığına getirilmiştir. Kendisi fahri olarak hizmet yapacaktır. Milli takımımızın uzun vadede çözümlenmesi gereken problemleri vardır. Bunlar için Teknik Kurula ve Eğitim Dairemize ışık tutacaktır. İlk etapta Malta-Galler maçını izleyecektir. Bu arada Almanya'ya gönderilecek buradaki futbolcularımızı izleyecek ve heyete başkanlık yapacaktır."

Öte yandan Futbol Federasyonu Teknik Danışmanlığına getirilen Özcan Arkoç ise şunları söyledi:

"Görevi fahri olarak kabul ettim. Tek amacım Türk futboluna hizmet etmektir. Uzun yıllar böylesine bir teklifi beklemiştim. Geçte olsa bunu aldığım için mutluluk duyuyorum. İlk olarak lider Diyarbakırspor'un maçını izlemek istiyorum. Türkiye'ye herhangi bir ünvan düşünerek gelmedim."

Teknik Danışmanlığa getirilen Özcan Arkoç

Çağrıldığı halde toplantıya katılmayan Metin Türel şu açıklamayı yaptı:

"Özcan Arkoç'un Almanya'da edinmiş olduğu bilgilerinden ve teknik görüşlerinden faydalanabiliriz. Bugün için Futbol Federasyonunun sözleşmeli çalıştırıcısıyım. Görevimin başındayım."

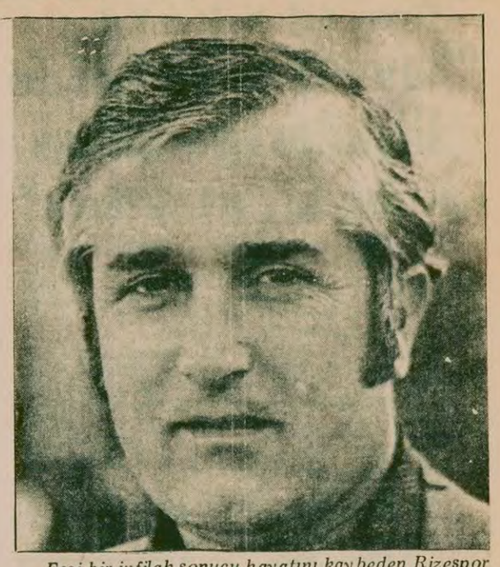

Feci bir infilak sonucu hayatını kaybeden Rizespor Teknik Direktörü Gürsel Aksel

Beden Eğitimi Öğretmenleri Genel Başkanlığına Ali Gür seçildi

ANKARA (ÖZEL)

Beden Eğitimi Öğretmenleri Derneği son zamanlarda yoğunlaşan istifalar üzerine olağanüstü Genel Kurulunu topladı. Gençlik ve Spor Bakanlığı Eğitim Genel Müdürü Öner Özmer, Beden Terbiyesi Genel Müdürü Fikret Ünlü de Genel Kurula katıldı.

Seçimler adayların tek tek oylanması şeklinde yapıldı. Oylama sonucunda 19 Mayıs Gençlik ve Spor Akademisi öğretim üyesi ve Atletizm Federasyonu üyesi Ali Gür başkanlığa getirildi. Diğer yönetim kurul üyeleri ise şöyle: Başkan Ali Gür, üyeler Erdem Özdemir, Mehmet Ateş, Orhan Albayrak, Cumhur Baran, Kamran Kuşan, Nesrin Mihçı.

Başkan Ali Gür seçimlerden sonra yaptığı kısa konuşmada 1200 üyeli derneklerinin tabanına seslenmeye çalışacaklarını söyledi ve görev yapabilmek için üyelerinin yardımlarını istedi.

Gürsel Aksel'in, cenazesi Rize'den İzmir'e nakledilirken

Rizespor Başkanı Nuri Akbulut:

"Gürsel Aksel sadece Rizespor için değil, tüm Türk futbolu için bir kayıptır"

RİZE—FAİK BAKOĞLU

Geçen hafta bir akaryakıt bayiinde meydana gelen patlama nedeniyle hayatını kaybeden Rizespor'un Antrenörü için yurdun dört bir yanından Rizespor Kulübüne "Geçmiş olsun ve başsağlığı" telgrafları geliyor.

Gelen mesajlar için Rizespor Başkanı Nuri Akbulut şu açıklamada bulundu.

"Başsağlığı dileyen tüm kuruluş ve kişilere Rizespor adına Rizeliler adına teşekkür etmeyi bir borç bilirim. Gürsel Aksel sadece Rizespor için bir kayıp değil, tüm Türk futbolu için bir kayıptır. Gürsel Aksel Türk futbolu için yaratılmıştı. Başarılı futbol yaşamından sonra Antrenörlük yapması da bunu kanıtlamaktadır. Rizespor ve Rizeliler olarak İzmir'deki tüm Aksel ailesine ve yakınlarına başsağlığı dilerim. Gürsel Aksel'in eşi ve çocukları için gereken kolaylık ve yardım Rizespor tarafından yapılacak. Bundan kimsenin şüphesi olmasın."

Bu açıklamadan sonra Rizespor Kaptanı Fuji Mehmet ise şöyle konuştu.:

"Gürsel abi ile İzmir'de, Avrupa Kupalarında yıllarca birlikte oynadık. Tam bir aydır antrenörlüğümüzü yapmaktaydı. Acı haberi duyunca bir türlü inanamadık. Rizesporlu futbolcular olarak ailesine ve çocuklarına başsağlığı dileriz."'

3.Türkiye Ligi terfi maçları eşleştirilmesi yapıldı

ANKARA

Üçüncü Türkiye Ligine terfi maçlarının eşleştirilmesi Ankara'da Futbol Federasyonunca yapıldı.

Buna göre deplasmanlı çift eleminasyon sistemine göre yapılacak maçların ilki 28-29 Ekim tarihlerinde, rövanşları ise 4-5 Kasımda rakip sada oynanacak.

Üçüncü lig'e terfi maçlarının ilk kademe eşleştirmesi şöyle:

"Eyüp-PTT, Kırşehirspor-Ülküspor, Süleymaniye-İzmir, D. Spor. Hacettepe-Hasköy, Mardinspor-Beylerbeyi, Anadolu-Yedikule, Gençlik, Kütahyaspor- Burdurspor, Kasımpaşa- Muğlaspor, Amasyaspor- Güneşspor, Taksim- Alibeyköy, Nevşehirspor-Çanakkalespor, Ceyhanspor- Davutpaşa, Feriköy-Sitespor, Yeşildirek-Barbaros.

Bundan önceki 3. lige terfi karşılaşmalarından olaylı geçen Feriköy - Eyüp maçı

Spor nedir, tarihçesi ?

GİRİŞ

Spor konusundaki araştırmalar bizde ve dünyada daha çok tıp-fizyoloji bilimlerine yönelmiş, Tarih ve sosyoloji açısından bakan incelemeler tüm dünyada çok az olduğu gibi bizde hemen hiç yoktur. Tarihsel olarak yalnızca belli dönemlerin sıralanması ve bu dönemlerdeki spor ve bedensel etkinliklerin neler olduklarının saptanmasından başka sosyolojik araştırım alanı tümden boştur. Oysa günümüzdeki sporu anlamak ve değerlendirmek için böyle bir araştırma veya araştırmaların büyük bir gereksinme olduğu apaçıktır.

Yalnız tarihçiler değil sosyolog, psikolog ve pedagoglar da spor ve beden kültürünün araştırılmasını savsaklamışlardır. Bu bir yönüyle doğaldır. Bilim ve araştırma tarih boyunca egemen sınıfların ve kapitalizm çağıyla da kentsoylularının elinde kalmıştır. Böyle bir sosyo-tarihsel araştırmayı onlardan beklemek yanlış olur. Onlar yapsalar da gerçeğin birvönünühepsaklamak tedirginliği içinde yapacaklardır bu tür araştırmaları. Aynen siyasi, tarih, sanat ve kültür araştırmalarında olduğu gibi gerçeğin bir diğer yüzünü göstermemeye çalışacaklardır.

Ancak son yüzelli yılda Marks'ın toplumsal olayları inceleme ve araştırmaya getirdiği yeni dünya görüşü ile bu madalyonun gizlenmek istenen öbür yüzü aydınlığa çıkmıştır. Her alanda, her bilim dalında olayları bu yöntemle ele alış ve dünya görüşüyle sorunlara yaklaşım gerçeklerin üzerindeki perdeyi kaldırmıştır.

Bir toplumsal olay olduğu yadsınamayan spora yaklaşımımız da bu görüşle ve onu ele alışımız bu yöntemle olacaktır.

1950 yıllarında spor daha önceki dönemlere göre çok daha geniş planda uluslararası bir hareket olarak ortaya çıktı. Sosyalist ülkelerin varlığı ve uluslararası yarış ve karşılaşmalara katılmaları, daha başka Üçüncü Dünya ülkelerinin spora ilgi duymaları, ayrıca 1950 yıllarından sonra spor alanına daha bilimsel çalışma yöntemlerinin girmesi ve böylece elit sporu ve sağlık için kitle sporu olgularının belirlenmeye başlaması dolayısıyla bu dönemi yeni bir dönem saymak yanlış olmaz. Elit sporu ve kitle sporu birbirinin tamamlayıcısı olma niteliklerinin yanında tam gün çalışma yapmak zorunluluğundan dolayı, elit spor, profesyonelliği daha da ön plana çıkarmıştır. Profesyonellikle birlikte geniş bir kitle hareketi olan spor giderek ticari bir niteliğe bürünmüştür. Uluslararası yarışmalar, olimpiyatlar, kıtalar arası yarışmalar ve diğer spor şenlikleri sporu şaştılacak denli büyük ve çok yönlü boyutlara ulaştırmıştır. Tüm bu gelişmeleri doğru bir biçimde kavramak ve değerlendirmek kolay olmasa gerek. Amaçlı ve amaçsız yanıltmaların dar perspektifi içinde doğru ve gerçek bir saptama yapmak olanaksız. Öyle olunca en masum bir ilgi ve onun dürtüsü içinde, aslında taraftar olmadığımız istismarlara neden olmuş oluruz. Gerçekler, gelişmeler bizi çok yönlü düşünmeye zorluyor. Bu nedenle kendimize bir kez daha soralım: "spor nedir, niçin spor yapıyoruz, yaparak neye kime hizmet ediyoruz? Kimin yararına, kimin çıkarına, kime karşı hareket ediyoruz?"

Spor sözcüğünün özel bir anlamı olmasının yanında ve tüm bedensel etkinliklerin bir bölümünü belirlemesine rağmen geniş ve yaygın bir anlayışla tüm beden etkinliklerini de kapsadığını ve ifade ettiğini görürüz. Genel olarak beden eğitimi: Oyun, cimnastik ve spor ana bölümlerine ayrılır. Sporda yarışma öğesi çok çok ağır basar. Hatta birçok kimseye göre yarışma olmadan spor olmaz. Oyun, daha çok eğitsel ve eğlendirici, yönüyle kişinin kendisini bir ifade biçimi olarak algılanır. Cimnastik ise sağlık, zindelik ve fizik eğitimin temeli olarak değerlendirilir.

Ancak pratikte çok kez, yine spor tüm bu bedensel etkinlikleri kapsar. Sporun çıkışını, başlangıcını saptamak hemen hemen olanaksız. Yaşamın kendisinin bedensel etkinliği zorunlu kıldığı ilk çağlarda avcılık, balıkçılık, uzun yürüyüşler, kaçmakovalamalar, mücadeleler doğal bir fizik gelişimin nedeni oluyordu.

Arkeolojik ve antropolojik araştırmalar oyun ve dansların da ta ilk çağlardan beri insan yaşamının bir parçası olduğunu gösteriyor. Hatta antik çağı son dönemlerinde dans kültür hayatında oldukça geniş yer almaktaydı.

Dilin çok gelişmediği dönemlerde dans, belki de en etkili ifade ve iletişim aracıydı. Genel olarak denebilir ki, ilkel toplumlarda iş ve çalışma zamanlarını birbirinden ayırmak oldukça güçtü. Örneğin, bazı yeni yeni keşfedilen Filipin ve Avusturalya'daki ilkel kabilelere, "Yaşamın hangi bölümünün çalışma, hangi bölümünün dans veya rekreasyon" olduğunu sormak anlamsızdır.

BİRİNCİ TÜRKİYE LİGİ PUAN CETVELİ

TAKIMLAR	O	G	B	M	A	Y	P
Diyarbakırspor	7	5	1	1	10	4	11
Fenerbahçe	7	3	3	1	12	6	9
Trabzonspor	7	2	5	0	6	1	9
Beşiktaş	7	3	3	1	9	5	9
Galatasaray	7	3	3	1	5	1	9
Altay	7	3	2	2	13	5	8
Adanaspor	7	2	4	1	8	4	8
Göztepe	7	2	4	1	8	8	8
Eskişehirspor	7	1	5	1	6	6	7
Samsunspor	7	1	5	1	5	5	7
Orduspor	7	2	2	3	4	5	6
Adana D.Spor	7	2	2	3	5	10	6
Boluspor	7	1	3	3	5	10	5
Kırıkkalespor	7	1	2	4	1	15	4
Zonguldakspor	7	1	1	5	4	9	3
Bursaspor	7	0	3	4	2	9	3

İKİNCİ TÜRKİYE LİGİ KIRMIZI GRUP PUAN CETVELİ

TAKIMLAR	O	G	B	M	A	Y	P
Düzcespor	7	5	2	0	7	2	12
Gaziantepspor	7	4	2	1	7	2	10
Bandırmaspor	7	3	3	1	9	5	9
Kocaelispor	7	3	3	1	8	5	9
Kayserispor	7	4	1	2	11	10	9
Mersinidman Y.	7	2	4	1	7	2	8
Urfaspor	7	3	2	2	6	4	8
Sarıyer	7	2	3	2	7	5	7
Edirnespor	7	2	3	2	6	6	7
Antalyaspor	7	2	3	2	4	5	7
Balıkesirspor	7	2	2	3	2	5	6
Karabükspor	7	1	3	3	5	10	5
Gençlerbirliği	7	2	0	5	4	7	4
Denizlispor	7	1	2	4	6	11	4
Konyaspor	7	1	2	4	4	9	4
Eskişehir D.S.	7	1	1	5	3	8	3

İKİNCİ TÜRKİYE LİGİ BEYAZ GRUP PUAN CETVELİ

TAKIMLAR	O	G	B	M	A	Y	P
Ankaragücü	6	2	4	0	4	2	8
Rizespor	5	2	3	0	7	5	7
Şekerspor	6	2	3	1	7	5	7
Vefa	5	2	3	0	4	2	7
Aydınspor	6	2	2	2	6	5	6
Sakaryaspor	6	1	4	1	6	5	6
Tirespor	5	2	2	1	3	4	6
Şebat Gençlik	6	2	1	3	5	4	5
Ankara D.S.	5	1	3	1	3	2	5
Tekirdağ	5	1	3	1	2	2	5
Konya İ.Y.	6	2	1	3	6	8	5
Beykoz	6	1	3	2	5	7	5
Sivasspor	6	1	3	2	4	6	5
Ispartaspor	5	1	1	3	7	7	3
Elazığspor	4	0	2	2	3	8	2

AP Genel İdare Kurulu Üyesi Selahattin Kılıç:

"Sovyetler Birliği ile ilişkileri gerçekçi rayına biz oturttuk"

ANKARA(ÖZEL)

AP Genel İdare Kurulu üyesi ve Adana Milletvekili Selahattin Kılıç, muhabirimizin dış politika ve madenler konusu ile ilgili sorularını cevaplandırdı. Kılıç, Sovyetler Birliği ile ilişkilerin kendi iktidarları döneminde rayına oturduğunu söyledi.

Sovyetler'le 120 proje ile ilgili anlaşmaların kendi hükümetleri döneminde imzalandığını söyleyen Kılıç, kendileri hükümette iken Sovyetler Birliği'nin önerdiği Siyasal Belgeyi imzalamadıklarını belirtti. Siyasal Belgenin "ideolojik" izler taşığıdını belirten Kılıç, bu belgenin kendilerinden sonra gelen Ecevit hükümeti tarafından imzalandığını, bunun da ileriye doğru atılmış olmlu bir adım olmadığını söyledi.

Atom santralleri ile ilgili görüşlerini de belirten Kılıç, bu konuda Batılı ülkelerle işbirliği yapılmasını savundu. Selahattin Kılıç, atom santrallerinin Sovyetler'den alınarak kurulmasının bağımsızlığı tehdit edeceğini, bu ülkenin ilerde herhangi bir anlaşmazlık halinde bu santralleri şantaj olarak kullanabileceğini sözlerine ekledi.

Kılıç, İskenderun Demir Çelik ve Seydişehir Alüminyum Tesisleri gibi ağır sanayi yatırımları ile ilgili olarak ise, bu tesislerin Sovyetler'e bağımlılık yaratmayacağını ileri sürdü.

Hükümetin bazı madenlerin devlet eliyle işletilmesi konusundaki siyasetini eleştiren Selahattin Kılıç, hükümetin bu yasayla büyük bir hata işlediğini ve işin içinden çıkamayacağını söyledi. Kılıç bu konuda özetle şöyle dedi:

"Madenlerin daha iyi işletilmesi isteniyorsa maden sektörünün işletilmesi için ayrılan para artırılabilir. Özel sektör madenleri iyi işletmiyor deniyor. Özel sektör iyi işletmiyorsa madenleri işletme ruhsatı devlet tarafından veriliyor, kontrollar sıklaştırılabilir. İyi işletilmiyorsa ruhsatları iptal edilebilir. Bugün devlet eliyle işletilen madenlerin yüzde 90'ı iflas etmiştir. Hükümetin maden politikası gerçeklerden uzaktır."

Gıda-İş Genel Baskanı Kemal Nebioğlu kongrede konuşurken

DİSK-Gıda-İş Kongresine katılan delege ve konuklar. (Fotoğraflar: AYDINLIK)

TÜRKİYE'NİN İFLAS ETTİĞİNİN İLANIDIR!

İsveç'in en büyük sabah gazetesi Dagens Nyheter 27 Eylül tarihli sayısında Türkiye'nin iflas ettiğini yazdı. Gazeteye göre, Peru'dan sonra Türkiye de dış borçlarını ödeyemez hale gelmiştir. Türkiye nin İsveç'e borcu 100 milyon doları aşmaktadır.

Aynı gazetede 3 Ekim 1978'de "TÜRKİYE'YE MAL İHRAÇ ETTİNİZ Mİ?" başlıklı büyük bir ilan çıktı. İlanda "Türkiye'nin borçlarını ödeyemediği, bu nedenle İsveç ve Türk hükümetlerinin yaptıkları bir anlaşmaya göre Türkiye'nin borçlarını özel firmalara karşı İsveç devletinin üstlendiği açıklanmakta ve Türkiye den alacaklı olan firmaların İsveç ihracat kredi memurluğuna müracaatları istenmektedir.

Har Ni några exportfordringar på Turkiet?

Det senaste året har långa betalningsdröjsmål förekommit på Turkiet. En internationell uppgörelse om uppskov med betalning av Turkiets skulder har träffats. På grund av denna har de svenska och turkiska regeringarna nu ingått avtal om nya betalningsterminer för svenska exportfordringar som är garanterade av Exportkreditnämnden (EKN).

Uppgörelsen innebär att för fordringar som förfaller till betalning under perioden 1977-01-01—1978-05-20 (för affärer med över ett års kredittid 1977-01-01—1979-06-30) senareläggs betalningarna enligt en särskild tidtabell. Dröjsmålsränta utgår med 8,25 %

Nebioğlu: Türkiye'deki anarşi süper devletlerin Orta Doğu'daki hakimiyet mücadelesinden koparılamaz

● Gıda-İş Genel Başkanı, sahte TKP'yi kastederek, "Fraksiyonlar tarafından yönetilmesine müsamaha edilirse, DİSK sonun başlangıcına gelir" dedi ● Baştürk: "Kontrgerillanın üzerindeki örtü kaldırılmalıdır"

ISTANBUL (ÖZEL)

Disk'e bağlı Türkiye Gıda-İş Sendikasının 24. Olağan Genel Kurulu dün İstanbul'da çalışmalarına başladı. Genel Kurulun açış konuşmasını yapan Genel Başkan Kemal Nebioğlu, Türkiye'de sergilenen olayların, süper devletlerin Ortadoğu'daki çıkar çatışmalarının bir uzantısı olduğunu belirtti.

Kemal Nebioğlu, süper devletler arasındaki rekabetin şiddetlendiğini özellikle Vietnam savaşından sonra Ortadoğu'da bu mücadelenin büyük boyutlar kazandığını söyledi. Gıda-İş Genel Başkanı şöyle devam etti:

ANARŞİNİN KAYNAĞINDA ABD VE SOVYETLERİN ÇATIŞMASI VAR

"Arap-İsrail savaşı anlaşmazlığının temelinde iki süper devletin Ortadoğu üzerindeki egemenlik kurma istekleri yatmaktadır. Başlangıçta Sovyetler Birliği'nin ağır bastığını görmekteyiz. Enver Sedat'ın Rusya ile dostluk ve yardımlaşma anlaşmasını tek yanlı bozması, Sudan'ın Numeyri'yi oturtmasıyla Ortadoğu'da denge ABD lehine değişmeye başlamıştır. Ne yazık ki bu amansız mücadele sona ermiş değildir. Sovyetler Birliği Ortadoğu'yu üç yandan sarmıştır.

"İşte Türkiye'nin böyle bir bölgede kuzey kuşağını oluşturacağı düşünülürse ve Türkiye'deki olaylar bu açıdan değerlendirilirse sokaklarda patlayan bombaları da tabancaları sıkanları da, demokratik kurulaşları, sendikaların, siyasi partilerin yöneticilerine yapılan ya da yapılmak istenen müdahaleleri ve giderek devletin faşistler tarafından işgali çabalarına kadar olayların tamamının Ortadoğu üzerinde egemen olma mücadelesinin birer uzantısı olabileceğini bir an gözden uzak bulundurmamak gereğini ortaya koymaktadır."

Nebioğlu konuşmasında siyasi ve ekonomik bağımsızlığımızı korumanın gerekliliğini vurguladı. "Geleceğimizi bağlayan her türlü anlaşmayı imzalamada önce gerekli duyarlılığı göstermeliyiz" diyen Nebioğlu, ABD ve NATO ile ilişkiler üzerinde de durdu.

DİSK'İ GÜDÜMLERİNE SOKMAK İSTEYENLER

Gıda-İş Genel Başkanı DİSK 6. Genel Kurul öncesi günlere de değinerek, konfederasyonun o dönemde gerçekten bunalımlı günler geçirdiğini açıkladı. Nebioğlu, sahte TKP'yi hedef alan konuşmasının bu bölümünde şöyle dedi:

"Öncelikle kendi görüşlerini örgütlere dayatma yolunu ve de örgütleri kendi siyasi amaçlarının güdümüne sokma çizgileri terkedilmelidir. Örgütlerin sorunları örgütlerin ilkeleriyle çözümleme yoluna gidilmelidir. DİSK ve üye sendikaların kendi organları tarafından kendi ilkeleri doğrultusunda değil de bir takım partiler ya da fraksiyonlar tarafından yönetilmesine müsamaha edersek 1.8.1978 tarihinde Ören toplantısında da belirttiğimiz gibi DİSK sonun başlangıcına gelmiş demektir.

Kemal Nebioğlu'nun konuşmasının ardından divan seçimlerine geçildi. Divan Başkanlığına Oleyis Başkanı ve DİSK Yürütme Kurulu üyesi Mukbil Zırtıloğlu, başkan vekilliklerine de Keramik-İş Başkanı Mustafa Aktolgalı ve Devrimci Yapı-İş Genel Başkanı İbrahim Çetkin seçildiler.

BAŞTÜRK: KONTRGERİLLADAN HESAP SORULSUN

DİSK Genel Başkanı Abdullah Baştürk Gıda-İş Genel Kurulunda yaptığı konuşmada faşist odakların üstüne gidilmesini istedi, DİSK'in Başbakana gönderdiği mektuptan bölümler okudu ve şöyle dedi:

"Başbakana gönderilen mektupta ayrıca Kontrgerilla adıyla bilinen ve yasa dışı çalışmalar yaptığı artık açıkça belirtilen örgüt üzerinde de durulmuştur. 12 Mart dönemindeki uygulamaları ile dikkati çeken Kontrgerilla örgütü ve benzeri kuruluşlar üzerindeki gizlilik halen devam etmektedir."

Baştürk bu örgüt ve benzeri kuruluşlar üzerindeki perdenin kaldırılmasını, 1 Mayıs 1977 katliamının sorumlularının bulunup mutlaka hesap sorulmasını istedi.

TÜRK-İŞ, DİSK işbirliğine de değinen Baştürk, bu girişimin teröre karşı olan herkes tarafından sevinçle karşılandığını belirtti.

İnan: "Can ve mesken güvenliğini sağlamak için yola çıktık"

● İsmet Sezgin Erzurum Kongresinde parti komiseri gibi hareket etti

ANKARA (ÖZEL)

AP Genel Başkan adaylarından Kamran İnan, AP teşkilatının yenilik istediğini, toplumu sıkıntıdan kurtarmak, can ve mesken güvenliğini sağlamak ihtiyacını görev bilerek ve kabul ederek yola çıktıklarını söyledi.

AP Genel Başkanlık yarışının eşit şartlarda sürmediğini, Demirel'in TRT'nin olanaklarından geniş ölçüde yararlanmasına rağmen kendisiyle ilgili haberlerin TRT tarafından verilmediğini, Genel Merkeze hakim olan ekibin birçok il ve ilçede delegeler üzerinde baskı uygulamaya çalıştıklarını belirterek şöyle dedi:

"Genel Başkanlık hizmet yarışı sırasında feshetme, partiden ihraç, delege listeleri üzerinde oynama ve kongre erteleme gibi baskı ve müdahale yollarına başvuruldu. İnsafsız yıpratma yollarına gidildi. İzmir Kongresinin sonuçları hala tasdik edilmedi. Büyük Kongrede delege listelerinin iptal edileceği söylentileri dolaşıyor"

PARTİ KOMİSERLERİ

Mithatpaşa Caddesindeki çalışma yerinde bir basın toplantısı düzenleyen Kamran İnan, bazı parti yöneticilerinin il ve ilçe kongrelerinde parti komiseri gibi hareket ettiklerini söyledi. Erzurum Kongresini buna örnek göstererek şöyle dedi:

"İsmet Sezgin bu kongrede hen genel merkezden geldim, her şeyi ben bilirim ben yaparım gibi hareket etti. Biz kongrelerde hükümet komiserinin bulunduğunu biliyorduk. Şimdi de parti komiserleri türedi. Sezgin Erzurum'da parti komiseri gibi davrandı.

SİYASİ BARIŞ GETİRECEĞİZ"

Kendisini destekleyenlerle birlikte yönetime gelmesi halinde ülkeye barışın getirilmesi için bütün güçleriyle çalışacaklarını toplumu rahatsız eden bunalıma çıkış yolu arayacaklarını söyleyen İnan şöyle konuştu:

"Adaylığımla partimize canlılık ve hareket gelmiş ve parti yeniden milletin ümit kaynağı olmuştur. Uzun zaman teşkilattan uzak kalan, kopan genel merkez il il, ilçe ilçe hatta neredeyse köy köy dolaşmış, kongrelere gitmiş siyasi kuvvet merkezinin Ankara'daki bina ve yönetimde değil halk ve teşkilatta olduğunu anlamıştır. Bu büyük bir kazançtır."

Öte yandan AP Genel İdare Kurulu dün saat 17.00'de toplanarak seçim öncesi hazırlıkları görüştü.

Üstündağ: "DİSK ve Türk-iş'in terörizme karşı birleşmesi güven yarattı"

ANKARA (ÖZEL)

Türk-İş Genel Başkanı Halil Tunç ile CHP Genel Sekreteri Mustafa Üstündağ ve Genel Sekreter Yardımcısı Orhan Birgit şiddet olayları konusunda Türk-İş Genel Merkezinde bir saat kadar süren bir görüşme yaptılar. Üstündağ görüşmeden sonra Türkiye'nin en önemli iki işçi kurulusu olan Türk-İş ve DİSK'in terörizme ve şiddet olaylarına karşı birleşmelerinin rahatlık ve güven yaratttığını söyledi. Bu birleşmenin diğer kuruluşlara da örnek olduğunu söyleyen Üstündağ "Aralarında ciddi görüş ayrılıklarının olduğunu söylemelerine rağmen demokrasiye yönelen tehlikeler karşısında birleşmelerinin diğer kuruluşlara da örnek olması gereğine inanıyorum" dedi.

Üstündağ sözlerini şöyle sürdürdü:

"Türk ulusu bu oyunlara gelmeyecektir. Demokrasinin ürünü olan kuruluşların da birbirlerine saygılı olarak terör ve şiddet olaylarına karşı birleşerek Türkiye'nin birliğine yönelen bu tuzakları aşacağımıza inanıyorum."

TÜRK-İŞ 3. BÖLGE TEMSİLCİSİ: "DİSK-TÜRK-İŞ İŞBİRLİĞİ OLUMLUDUR"

Türk-İş 3. Bölge Temsilcisi Ertuğrul Bulmamış bir sendika gazetesine verdiği demeçte terörizme karşı Türk-İş ve DİSK'in işbirliği yapmalarını olumlu karşıladığını bildirdi.

MARAŞ'TA Anarşi Üçgeni

Afşin
Göksun
Elbistan

1 Ali Öztürk Yazıyor

Maraş'ın gün görmüş yaşlıları, "Yıllardır Alevi-Sünni demeden kardeşçe yaşadık, şimdi kargaşalık çıkaranlar bu birliği bozmak istiyorlar" diyor. (Fotoğraf: Ali Öztürk)

Afşin Kalesindeki bayrağı yırtıp saldırıya geçtiler

1978 yılı içinde meydana gelen birçok faşist terör hareketinin çıkış noktasının Kahramanmaraş olması bir tesadüf müdür?

Malatya Belediye Başkanı Hamit Fendoğlu'nun elinde patlayan ve 4 cana kıyan bombanın bir benzerinin bir gün önce Maraş'ın Pazarcık ilçesinde bir posta memurunun elinde patlaması da tesadüfle izah edilebilecek bir olay mıdır?

Esrarengiz Yüzbaşı M. Ali Çevikel'in Türkiye çapında yürüttüğüsilah ve patlayıcı sevkiyatının merkezi olarak Maraş'daki Kadiraşalar çiftliğinin kullanılmış olması da yine öyle bir tesadüf sonucu mudur?

TVK (Türk Yıldırım Komandoları), ETKO (Esir Türkler Kurtuluş Ordusu), kır kontrgerillaları ve MHP türevi daha birçok faşist çetenin Ali Haydar Yangın gibi, MHP milletvekili Yusuf Özbaş'ın oğlu Edip Özbaş gibi elebaşılarının Maraş'da "icrai faaliyet" etmiş olmaları da mı bir tesadüfdür?

Hayır, bunların hiç biri bir rastlantılar zincirinin birbirinden kopuk halkaları değil, uzun vadeli bir planın sahneleridir. Bu oyunun senaryosunu yazan eller, bir süre önce AYDINLIK'ta yayınlanan Kontrgerilla belgelerinde de görüldüğü gibi, Maraş'ın üzerine haritada "Kırmızı Bölge" yazan ellerdir.

ŞEYTAN ÜÇGENİ GİBİ

Şimdi kı oyunun da senaryo yazarları, sahneye koyucuları aynı. Önemli tek değişiklik provokasyon bölgesinin kuzeye kaydırılmış olması. Afşin, Göksun, Elbistan bu kez tertibe alet edilmek istenen üç ilçe. Maraş haritası üzerinde bakıldığında garip bir üçgen teşkil eden bu üç ilçe, bölücülüğün, faşist saldırıların, sahte solculuğun günden güne büyüttüğü provokasyon ortamına sokuluyor.

İŞTE AFŞIN

20 Eylül günü Afşin'de çıkan olaylar Afşin kalesindeki bayrağın yırtılması ile başladı ve sahte solcuların katkılarıyla tırmandırıldı.

Kalede asılı bulunan bayrak bir gece yırtıldı ve faşist propogandaya malzeme yapıldı. MHP'li avukat Tahsin Salcı'nın yönettiği Afşin'in Sesi gazetesinde "Kızıl komünistler ay yıldızlı Türk bayrağını yırtıp Çin bayrağına benzetmişler" başlığı ile bir makale yayınlanarak halk kışkırtılmak istendi. MC döneminde güneydoğu illerinde polislik yaparken rüşvetçilik ve kaçakçılık suçlarından görevinden alınan Adil Karakaya bu provokasyonu, tek tek gezdiği köylere de sıçratmaya çalıştı. Ülkü-Bir Başkanlığı da yapan Adil Karakaya köylülere "Allahını seven çarşamba günü Afşin'e gelsin" diyerek tansiyonu yükseltti. MHP'liler önceden bastırdıkları bildirileri Afşin'e topladıkları kalabalığa dağıtmaya başladılar. Bildiri dağıtıldığı sırada caddede dolaşan, sahte solcu, maceracı gruba mensup bazı kimselerde gerginliği arttırmak için provokasyonlara destek oldular. Bu arada başlarını Adil Karakaya'nın çektiği MHP'li komandolar "Kahroısun komünistler" diye bağırarak saldırıya geçtiler. Bunun üzerine silahlarını çeken maceracılar Sefer Akça isminde CHP'li bir yurttaşın evine girdiler. Buradan ateş açan sahte solcular bir kızı ayağından yaraladılar. MHP'li komandolar, ev sahibi Sefer Akça'ya saldırarak keserle yaraladılar ve komaya soktular. Faşistler, bu sırada caddeden geçmekte olan Serkiz Çay köyünden Mahmut adında seksenlik bir ihtayara saldırıp yere yıktılar. Sonra esnafların dükkanlarına saldırıya geçen komandolar silah, taş ve sopalarla beş kişiyi ağır yaraladılar. Bütün bu saldırıyı Adil Karakaya ve Tahsin Salcı el işaretleriyle yönettiler. Bu arada iki aracı da hasara uğratan MHP'li komandolardan bir kısmı kaçtı, kaçamayan küçük bir grup ise yakalandı ve tutuklandı.

ASIL AMAÇ

Olaylardan sonra üçenin çeşitli yerlerinden silah sesleri yükselmeye başladı. Halkı tedirgin etmek isteyen karanlık güçler bölücülüğe başladılar. Dükkanı tahrip edilen ve yeni saldırılar bekleyen Rıza Akyüz provokasyonu şöyle yorumladı:

"Bayrak meselesiyle başlatıp mezhep kışkırtmasıyla devam ediyorlar. Arkalarındaki kalabalığa 'vurun alevilere, komünistlere' diye bağırarak dükkanlarımıza saldırdılar. Dükkanımda bulunan herşeyi parçaladılar. Zeytinyağı, şeker, sabun bardak, hiç bir şey bırakmadılar. Kendimi bir direğin arkasına gizleyerek kurtuldum. Afşin'deki anarşi iki başlı. Bir tarafı sahte solcular almış, bir tarafı da MHP'liler. Bir mahalledeki insan öbür tarafta bir tanıdığına gidip gelemiyor. Yazılmadık yazı, kapı duvar kalmadı. "Ölüm"lü, "Mezar"lı sloganlarını yazmışlar her yere. Her an gerginlik sürsün istiyorlar. Kargaşalıktan medet umuyorlar. Kargaşalığı onlar çıkarıyor, cezasını halk çekiyor."

YARIN: Göksun'da iki ayaklı av peşinde

GERÇEĞİN IŞIĞINDA

Psikolojik savaşın savunma yöntemleri

Doğan Yurdakul

Aydınlık'ın üç ay süren Kontrgerilla yayını boyunca en çok dikkat çeken noktalardan biri suçlananlardan uzun süre hiç bir ses çıkmamasıydı.

Birçok kişinin merak ettiği bu tutum, tesadüfi bir olay değil. Kontrgerillacıların titizlikle uyguladıkları psikolojik savaş yöntemlerinden biridir ve Kontrgerillanın teorisinde de yeri vardır.

Suçlamalar karşısında susmak ve hiç konuşmamak, Amerikan belgelerinden tercüme edilen Kontrgerilla kitaplarında, karşı propagandanın bir türü olarak, "sukût metodu" adıyla anılıyor. Tanımı şöyle:

"Durum müsait olmadığı zamanlarda propagandası yapılan konudan bahsedilmeyerek onun unutturulmasına çalışılır" (Kurmay Albay Münir Güneri. Psikolojik Harbin Önemi ve Yönetimi, sayfa 24).

Aslında Kontrgerillanın en çok kullandığı ve tercih ettiği psikolojik savaş taktiği, "direkt karşı-propaganda" dır. Aydınlık'a karşı bu yola başvurulmamasının nedeni, kendi söylediklerine göre yöntemin zayıf tarafları bulunmasıdır. Bu zaaflar Münir Güneri'nin kitabında şöyle anlatılıyor:

"Bu metodta, karşı taraf propagandasında bahsi geçen hususlar, birer birer ele alınarak çürütülmeye çalışılır. Böyle bir usul çok başarılı olabilir. Fakat tam bir başarı sağlayacak deliller mevcut değilse veya durum buna müsait bulunmuyorsa, direkt karşı propaganda, asla başvurulmayacak, tehlikeli ve hatta geri tepen bir usuldür. Eğer yüzde yüz başarı sağlanamayacak hususlarda bu metod kullanılırsa, hem karşı tarafın propagandasına vasıtalık edilmiş olur, hem de onun çürütülmesi imkansız iddialarını okuyan kimseyi artık propagandanın müteakip kısmı ile ikna etmeye imkan olmaz." (Aynı kitap, sayfa 23).

Aydınlık, karanlık olaylar üzerindeki esrar perdesini çürütülmesi imkansız delillerle kaldırmıştı. Bu durumda direkt karşı-propaganda yöntemi Kontrgerilla tarafından kullanılamaz, geri tepmesi muhtemel bir hale gelmişti. Susma yöntemine başvurulmasının nedeni buydu.

MİT, Aydınlık'ın yayınına karşı ses çıkarmamasını şöyle açıklıyor:

"Bazı iddiaların cevaplandırılmasının mümkün olduğuna bütün yetkililer -gizlilik esası bozulmadan- inanmaktadırlar ama ileri sürülen iddiaların bir kısmının cevaplandırılması, bir kısmının cevaplandırılmaması, cevaplandırılmamış olanların doğru sayılabileceği gibi bir intiba vereceğinden, MİT tüm kendisiyle ilgili hususlar hakkında suskunluk sürdürmeyi yeğlemektedir." (Yankı, 9-15 Ekim 1978, sayfa 6).

Kontrgerilla kitabında direkt karşı-propagandanın zaafları ile ilgili söylenenlerle, MİT'in savunmasında söylenenler aynı.

Ancak Aydınlık öyle olaylar ve suçlar açıkladı ki, bunlar karşısında tamamen susmak da olamazdı. Bu yüzden psikolojik savaşın "sukût metodu" dışında başka karşı-propaganda yöntemlerine de başvuruldu.

Bunlardan biri "konunun önemini azaltma metodu" idi. Bu yönteme göre "konunun açıklanmasına, milli menfaatler bakımından veya herhangi diğer bir sebeple imkan bulunmadığını beyan ederek, aleyhte söylenenler hakkında şüphe yaratılır." (Psikolojik Harbin Önemi ve Yönetimi, sayfa 24). Nitekim, Aydınlık'ın yayını karşısında yapışılan "gizlilik", "devlet kurumlarının tahrip edilmesi", "milli menfaatler" gibi demagojilere herkes tanık oldu.

Başka bir yöntem ise "dikkati başka bir tarafa çekme metodu"dur. Bu metodun en iyi uygulanışı, dikkatleri kendi üzerinden uzaklaştırıp, hasım taraf üzerine çekmektir. Aydınlık'a yöneltilen "CIA ajanlığı" suçlaması, Halkın Kurtuluşu adlı sahte solcu çetenin Aydınlık'ın üzerine saldırtılması bu yöntemin bazı uygulamalarıydı.

Ama kitaplarda yazan hiç bir taktik, Kontrgerillacıların tecrit olmalarını ve köşeye sıkışmalarını önleyemedi. Ortaya çıkan gerçekler, Kontrgerillanın bütün yöntemlerinden üstündü.

Türkeş'in Aydınlık'ın yayınına karşı en sonunda "Allah islah etsin" demesi Kontrgerilla yöntemlerinin iflas etmesinin ifadesidir.

GAZETE BAYİLERİ ANLATIYOR: 101

Hazırlayan: Şenol Konukçu

Salihli gazete bayileri

Ropörtaj Mehmet Özgür

Rıza Tınmaz: "Dernek olsa hemen katılırım"

"Gazeteciliği yan iş olarak yapıyorum. Sabahları getirip götürmemiz zor oluyor. Yüzde 8 kâr veriyorlar. Yetiyor diyebilirim ama sadece gazete için çalışanlara yetmez. Gazetecilerin dernek kurmaları iyi olur. Dernek olsa hemen katılırım.

"Aydınlık gazetesini herkes henüz tanımıyor. Satışını artırmak için sansasyon yaratacak haberler vermeli. Çünkü çok satılan gazeteler böyle yapıyorlar."

Riberio Militanları Tiyatro Grubunun "Denizdeki Gemi" oyunundan bir sahne.

Portekiz röportajı:

GÜRLER AKDORA

PORTEKİZ'DE DEVRİMCİ TİYATRO

Grupo De Teatro Militâo Riberio (Riberio Militanları Tiyatro Grubu) yöneticisi Maria Do Ceu Ricardo ile görüşme

-Tiyatronuzun adı nereden gelmektedir?

—Tiyatromuzun adı eski bir komünist ve PCP'nin bir militanı olan RİBERİO yoldaştan gelmektedir. Riberio bundan yıllarca önce, faşizme karşı mücadele verirken tutuklandı ve zindana atıldı. Riberio, bir komüniste yakışan fedakarlıkla zindanda da haksızlığa karşı mücadele etti. Faşist zulme karşı açlık grevine gitti. Bunun üzerine Salazar'ın gizli polis teşkilatı "PİDE" tarafından zehirlenerek öldürüldü. Bizler de, halkımızın mücadelesi uğruna hayatını adayan Riberio yoldaşın anısına, tiyatromuzun adına onun ismini koyduk. Riberio devrimci PCP'nin bir militanıydı. Bugünkü sosyal-faşistlerin sahte PCP'siyle hiç bir ilişkisi olmadı.

—Tiyatro çalışmalarınızın kısa tarihçesini yapar mısınız? Oyunlarınız üzerine bilgi verir misiniz?

—Tiyatro faaliyetlerimiz 1972-73'te başladı. Partimizin (PCP M-L) kadrolarının bir kısmı faşizm şartlarında yurtdışında idi. Bizler de bu dönemde yurtdışındayken Portekiz toplumunu, baskıyı, sömürgeci savaşı ve faşizmi inceledik. Yabancı işçiler için çıkan "O SALTO" (Sıçrama) gazetesi aracılığıyla ülkemizdeki fikir değişimini değerlendirdik, bu alanda açılan tartışmalara katıldık. 25 Nisan 1974'ten sonra Partimiz PCP (ML) Portekiz'de açık şekilde siyasi çalışmaya başladı. Bizler de ülkemizde tiyatro çalışmalarına başladık.

O dönem Portekiz'de revizyonistler "Seara Nova" (Yeni Buğday Tarlası)' adı kültür ve sanat üzerine teorik bir dergi çıkararak revizyonist kültürün propagandasını yapıyorlardı. Bunun üzerine sosyal-faşistlerle sanat ve kültür cephesinde mücadele için, "Seara Vermalha" (Kızıl Başak Tarlası) adlı dergiyi çıkardık. Devrimci kültür ve sanat için mücadele yürüttük.

Daha sonra ilk oyunumuz "Ana"yı Maksim Gorki'den uyarladık. Gene Gorki ile Brecht'ten "Grev"i oynadık. O dönemde Portekiz işçi sınıfının, ücretlerin artması için verdiği mücadeleyi destekledik.

1975'te siyasi faaliyetlerin yoğunlaşmasına bağlı olarak, siyasi çalışmalara ağırlık verdik. Oyunlarımızı bir süre kaldırdık.

1976'da Portekiz halkının Rus sosyal-emperyalizmine karşı mücadelesini desteklemek için yeni bir oyun yazdık, "Barco ao Largo" (Denizdeki Gemi). Oyun, Portekiz halkının 25 Nisan 74'ten sonraki hayatını anlatıyordu. O dönem kıyılarımıza yardım pozunda gelip, su altı kaynaklarımızı yağma eden Rus sosyal-emperyalistlerinin gemilerini teşhir ediyordu. O yıl balıkçı limanlarında balıkçılar birleşerek gösteriler düzenlediler. Olayı protesto ettiler. Rus gemilerinin dostluk perdesi altındaki yağmacılık ve sahtekarlıkları ortaya çıktı ve Rusların maskesi düştü. Oyunu ortak bir şekilde tartışarak hazırladık. Yalnızca yazar arkadaşımız metni kaleme aldı. Daha sonra sahneledik.

Bu oyundan sonra milli bağımsızlık üzerine Portekiz tarihindeki eski bir konuyu işledik. Tarihte İspanya Kralının Portekiz'i işgaline karşı, Portekiz halkının yeniden birliğini kuruşunu anlattık. Geçmişteki kişiler ve olay ile bugün arasında bağlar kurduk. Oyunun adına da Portekiz güçlerinin işgalci İspanya'yı yendiği günün tarihini verdik, "1 Aralık 1640".

Son oyunumuz da "A Bandera Vermelha" (Kızıl Bayrak). Rusya'da geçiyor ve bugünkü Rusya'yı ele alıyor. Konusu, Gorki'nin "Ana" oyununa benziyor. Bugünkü Rusya'da artık sosyalizmin olmadığını somut olaylarla anlatıyor. Grevler, ekonomik ve siyasi krizler, baskılar... Oyunun adı olan "Kızıl Bayrak"da, bugünkü Rusya'da kapitalizmin ve Rus sosyal-emperyalizminin ancak onunla yani Kızıl Bayrakla yıkılabileceğini gösteriyor.

—Yeni hazırladığınız oyunlar var mı?

—Evet. Yeni hazırladığımız oyun, bugünkü Portekiz'in milli bağımsızlık mücadelesini ele alacak. Malzeme olarak yurtsever ve demokrat yazarlardan da yararlanacağız. İsmini henüz tespit etmedik.

—Tiyatro grubunuzun çocuklara yönelik çalışmaları var mı?

—Evet. Portekizli çocuklar ve "Çocuk Öncüler" (PIONEIRO) için küçük bir Çin hikayesini uyarladık. Adı "Uyanık Tavşan". Bu çocuk oyunu, düşmana karşı mücadelede daima uyanık kalmayı anlatıyor. Baş düşmanı tecrit etmek için dostluğun ve ittifakın öneminden sözediyor. İkinci oyun "Küçük Tay" gene bir Çin çocuk hikayesinden uyarlandı. Çocuklara belli işler yapmada ön yargılardan kaçınmayı, araştırma yapmayı ve düşünmeyi öğütlüyor.

Üçüncü oyun, bir kukla oyunu. Adı "Yeşil Kazak". Çocuklar arasında yardımlaşmayı ve dayanışmayı işliyor. Soğuk çıkacağı haberini radyodan öğrenen bir çocuğun okuldaki arkadaşlarına evdeki bütün kazaklarını götürmesini anlatıyor.

ÇİN'DE YENİ BİR OYUNDA MAO ZEDUNG'UN GENÇLİK DÖNEMİ CANLANDIRILDI

Çin'de Dörtlü Çetenin ezilmesinden sonra her alanda, özellikle de sanat ve edebiyat alanında canlı ve renkli bir dönem açılmış bulunuyor. Tüm sanat dallarında yazarlar, ressamlar, heykeltraşlar, müzikçiler geniş halk yığınları için özgürce yeni eserler yaratıyorlar.

Bu canlı dönemin en son örneklerinden biri de, Merkezi Tiyatro Enstitüsü tarafından Yang Kay-huy adıyla sahnelenen yeni bir oyun. Yang Kay-huy, Mao Zedung'un ilk eşi ve Çin'in öncü kadın devrimcilerinden biri. Oyunda, Mao Zedung'u Enstitünün öğretmenlerinden biri, Yang Kay-huy'u da 1977 yılı mezunlarından yirmi üç yaşında genç bir oyuncu canlandırıyor.

Bu yeni tiyatro eseri, zamanımızın en büyük devrimcisi Mao Zedung'un 1920-30 yılları arasındaki gençlik çağını ve devrimci çalışmalarını dile getiriyor. Eserin, Çin'de Mao Zedung'u ayrıntılı bir biçimde anlatan, Çin devriminin önderini, halktan biri ve emekçi halkın candan dostu ve yoldaşı olarak sunan ilk oyun olduğu söyleniyor. Çinli eleştirmenler, Yang Kay-huy adlı bu oyunun sahnelenişini, "Çin sanat ve edebiyat tarihinde, halkın isteklerini yansıtan büyük bir olay" olarak değerlendiriyorlar. Oyunda tarihi gerçeklere sıkı sıkıya bağlı kalındığını, ama aynı zamanda bazı olayların yaratıcı bir biçimde geliştirildiğini, ana karakterlerin yanı sıra daha birçok karakterin aynı canlılıkla sunulduğunu söylüyorlar. Oyuncuların gerek o dönemin toplum koşullarını, gerekse canlandırdıkları kişilerin özelliklerini derinliğine incelediklerini ve başarılarını böyle titiz bir çalışmaya borçlu olduklarını yazıyorlar.

Oyunun ilk üç perdesinde, 1930 kışında yirmi dokuz yaşındayken bir Guomindang savaşağası tarafından öldürülen Yang Kay-huy ile Mao Zedung'un Hunan eyaletinde işçi ve köylü hareketlerine nasıl önderlik ettikleri gösteriliyor. İşçi-köylü kitlelerini bastıran, onların sınıf çıkarlarını gözardı eden ve Çan Kay-şek'e teslimiyeti savunan Parti Genel Sekreteri Çen Du-siu'nun sağ oportünist çizgisine karşı nasıl amansızca savaştıkları anlatılıyor.

Dördüncü, beşinci ve altıncı perdeler, Çan Kay-şek'in 1927 yılında proleter devrimcilere karşı giriştiği kıyım hareketi sırasında geçiyor. O dönemde, emperyalist devletler tarafından desteklenen Çinli savaşağalarına karşı işçi ve köylü kitlelerinin Kuzey Seferi Savaşına seferber edilmelerinde Çin Komünist Partisinin büyük katkıları olmuştu. Çin Komünist Partisinin büyük tehlikelerle yüz yüze geldiği bu canalıcı dönemde, Mao Zedung silahlı mücadele bayrağını yükseltmiş, Çinkang Dağlarındaki devrimci üs alanını kurmuş ve böylece Çin devriminin izleyeceği doğru yolu, şehirlerin köylük bölgelerden kuşatılması ve sonunda siyasi iktidarın bütün ülkede ele geçirilmesi yolunu açmıştı.

Yedinci perdede, Yan Kay-huy Guomindang zindanında Partiye olan derin inanç ve bağlılığını ve düşmana karşı duyduğu büyük nefreti ortaya koyuyor. Bu bölümün yönetim ve düzenlenişinde, devrimci romantizmin eşsiz bir örneği sergileniyor. Bir yanda, devrimci üs alanındaki bir yamaçta asker üniformasıyla dimdik duran Mao Zedung; öte yanda, hapishane hücresinde onunla vedalaşan Yang Kay-huy. Perde, Yang Kay-huy'un halkın kurtuluş davası uğrunda can verişini simgeleyen bir sahneyle kapanıyor. Sahneyi dört bir yana saçılan parlak alevler kaplıyor.

Oyun sonunda ise, genç Mao Zedung'la Yang Kay-huy, Siang Irmağı boylarında, çiçek açmış erik ağaçları arasında yürüyorlar. Esere, böyle bir oyunsonu eklenmesi de hiç kuşkusuz devrimci romantizm anlayışının bir sonucu. Bir yandan Mao Zedung ile eşi arasındaki sıcak ve yoldaşça ilişki dile getirilirken, öte yandan da onların düşünce ve mücadelelerinin hâlâ yaşadığı, onların anılarının Çin halkının ve dünya halklarının yüreğinde bütün canlılığıyla varlığını sürdürdüğü anlatılıyor. Burada, sosyalist gerçekçi ve yaratıcı bir yaklaşım görülüyor.

Bir ölümün toplumsal anatomisi

Oktay Arayıcı'nın yazdığı, Can Gurzap'ın yönettiği "Bir Ölümün Toplumsal Anatomisi" oyunu 13 Ekim Cuma akşamı Devlet Tiyatrosu sanatçıları tarafından Atatürk Kültür Merkezinde sahnelendi.

Sıradan bir intihar gibi görülen bir ölüm olayının altında yatan gerçek toplumsal nedenlerin araştırıldığı ve yirmi yıl sonra gerçeğin ortaya çıkarıldığı oyunda Oktay Arayıcı yarı-feodal toplumumuzun çeşitli kurumlarını başarılı bir biçimde inceliyor ve sahneden seyirciye gösteriyor.

"Bir Ölümün Toplumsal Anatomisi" seyirci tarafından ilgiyle karşılandı.

Fotoğrafta Nedim Mete, Tuncer Necmioğlu, Mustafa Şekercioğlu ve Vedat Özkök oyunun bir sahnesinde görülüyorlar.

7den 70e spor... 7den 70e spor...

Futbol Federasyonu Teknik Danışmanlığına getirilen

Özcan Arkoç:"Tek amacım Türk futboluna hizmet etmektir"

ANKARA (THA)

Futbol Federasyonu Başkanı Güngör Sayarı yaptığı açıklamada Özcan Arkoç'un Federasyon Teknik Danışmanlığına getirildiğini söyledi.

Sayarı toplantıdan sonra basına şu açıklamayı yaptı:

"Özcan Arkoç Futbol Federasyonu Teknik Danışmanlığına getirilmiştir. Kendisi fahri olarak hizmet yapacaktır. Milli takımımızın uzun vadede çözümlenmesi gereken problemleri vardır. Bunlar için Teknik Kurula ve Eğitim Dairemize ışık tutacaktır. İlk etapta Malta-Galler maçını izleyecektir. Bu arada Almanya'ya gönderilecek buradaki futbolcularımızı izleyecek ve heyete başkanlık yapacaktır."

Öte yandan Futbol Federasyonu Teknik Danışmanlığına getirilen Özcan Arkoç ise şunları söyledi:

"Görevi fahri olarak kabul ettim. Tek amacım Türk futboluna hizmet etmektir. Uzun yıllar böylesine bir teklifi beklemiştim. Geçte olsa bunu aldığım için mutluluk duyuyorum. İlk olarak lider Diyarbakırspor'un maçını izlemek istiyorum. Türkiye'ye herhangi bir ünvan düşünerek gelmedim."

Teknik Danışmanlığa getirilen Özcan Arkoç

Çağrıldığı halde toplantıya katılmayan Metin Türel şu açıklamayı yaptı:

"Özcan Arkoç'un Almanya'da edinmiş olduğu bilgilerinden ve teknik görüşlerinden faydalanabiliriz. Bugün için Futbol Federasyonunun sözleşmeli çalıştırıcısıyım. Görevimin başındayım."

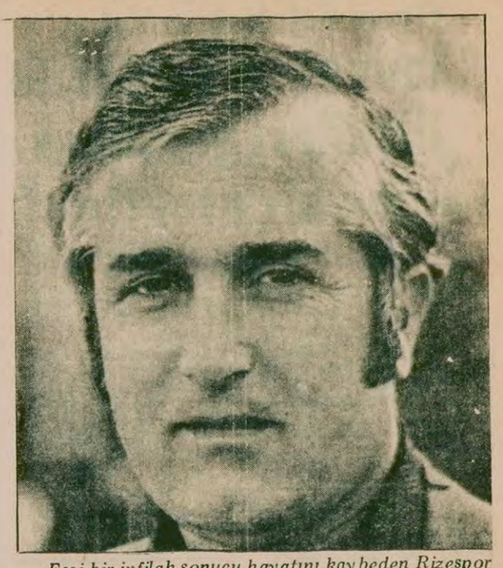

Feci bir infilak sonucu hayatını kaybeden Rizespor Teknik Direktörü Gürsel Aksel

Beden Eğitimi Öğretmenleri Genel Başkanlığına Ali Gür seçildi

ANKARA (ÖZEL)

Beden Eğitimi Öğretmenleri Derneği son zamanlarda yoğunlaşan istifalar üzerine olağanüstü Genel Kurulunu topladı. Gençlik ve Spor Bakanlığı Eğitim Genel Müdürü Öner Özmer, Beden Terbiyesi Genel Müdürü Fikret Ünlü de Genel Kurula katıldı.

Seçimler adayların tek tek oylanması şeklinde yapıldı. Oylama sonucunda 19 Mayıs Gençlik ve Spor Akademisi öğretim üyesi ve Atletizm Federasyonu üyesi Ali Gür başkanlığa getirildi. Diger yönetim kurul üyeleri ise şöyle: Başkan Ali Gür, üyeler Erdem Özdemir, Mehmet Ateş, Orhan Albayrak, Cumhur Baran, Kamran Kuşan, Nesrin Mıhçı.

Başkan Ali Gür seçimlerden sonra yaptığı kısa konuşmada 1200 üyeli derneklerinin tabanına seslenmeye çalışacaklarını söyledi ve görev yapabilmek için üyelerinin yardımlarını istedi.

Gürsel Aksel'in, cenazesi Rize'den İzmir'e nakledilirken

Rizespor Başkanı Nuri Akbulut:

"Gürsel Aksel sadece Rizespor için değil, tüm Türk futbolu için bir kayıptır"

RİZE—FAİK BAKOĞLU

Geçen hafta bir akaryakıt bayiinde meydana gelen patlama nedeniyle hayatını kaybeden Rizespor'un Antrenörü için yurdun dört bir yanından Rizespor Kulübüne "Geçmiş olsun ve başsağlığı" telgrafları geliyor.

Gelen mesajlar için Rizespor Başkanı Nuri Akbulut şu açıklamada bulundu.

"Başsağlığı dileyen tüm kuruluş ve kişilere Rizespor adına Rizeliler adına teşekkür etmeyi bir borç bilirim. Gürsel Aksel sadece Rizespor için bir kayıp değil, tüm Türk futbolu için bir kayıptır. Gürsel Aksel Türk futbolu için yaratılmıştı. Başarılı futbol yaşamından sonra Antrenörlük yapması da bunu kanıtlamaktadır. Rizespor ve Rizeliler olarak İzmir'deki tüm Aksel ailesine ve yakınlarına başsağlığı dilerim. Gürsel Aksel'in eşi ve çocukları için gereken kolaylık ve yardım Rizespor tarafından yapılacak. Bundan kimsenin şüphesi olmasın."

Bu açıklamadan sonra Rizespor Kaptanı Fuji Mehmet ise şöyle konuştu.:

"Gürsel abi ile İzmir'de, Avrupa Kupalarında yıllarca birlikte oynadık. Tam bir aydır antrenörlüğümüzü yapmaktaydı. Acı haberi duyunca bir türlü inanamadık. Rizesporlu futbolcular olarak ailesine ve çocuklarına başsağlığı dileriz."'

3.Türkiye Ligi terfi maçları eşleştirilmesi yapıldı

ANKARA

Üçüncü Türkiye Ligine terfi maçlarının eşleştirilmesi Ankara'da Futbol Federasyonunca yapıldı.

Buna göre deplasmanlı çift eleminasyon sistemine göre yapılacak maçların ilki 28-29 Ekim tarihlerinde, rövanşları ise 4-5 Kasımda rakip sada oynanacak.

Üçüncü lig'e terfi maçlarının ilk kademe eşleştirmesi şöyle:

"Eyüp-PTT, Kırşehirspor-Ülküspor, Süleymaniye-İzmir, D. Spor. Hacettepe-Hasköy, Mardinspor-Beylerbeyi, Anadolu-Yedikule, Gençlik, Kütahyaspor- Burdurspor, Kasımpaşa- Muğlaspor, Amasyaspor- Güneşspor, Taksim- Alibeyköy, Nevşehirspor-Çanakkalespor, Ceyhanspor- Davutpaşa, Ferikköy-Sitespor, Yeşildirek-Barbaros.

Bundan önceki 3. lige terfi karşılaşmalarından olaylı geçen Feriköy - Eyüp maçı

Spor nedir, tarihçesi ?

GİRİŞ

Spor konusundaki araştırmalar bizde ve dünyada daha çok tıp-fizyoloji bilimlerine yönelmiş, Tarih ve sosyoloji açısından bakan incelemeler tüm dünyada çok az olduğu gibi bizde hemen hiç yoktur. Tarihsel olarak yalnızca belli dönemlerin sıralanması ve bu dönemlerdeki spor ve bedensel etkinliklerin neler olduklarının saptanmasından başka sosyolojik araştırım alanı tümden boştur. Oysa günümüzdeki sporu anlamak ve değerlendirmek için böyle bir araştırma veya araştırmaların büyük bir gereksinme olduğu apaçıktır.

Yalnız tarihçiler değil sosyolog, psikolog ve pedagoglar da spor ve beden kültürünün araştırılmasını savsaklamışlardır. Bu bir yönüyle doğaldır. Bilim ve araştırma tarih boyunca egemen sınıfların ve kapitalizm çağıyla da kent-soylularının elinde kalmıştır. Böyle bir sosyo-tarihsel araştırmayı onlardan beklemek yanlış olur. Onlar yapsalar da gerçeğin bir yönünü hepsaklamak tedirginliği içinde yapacaklardır bu tür araştırmaları. Aynen siyasi, tarih, sanat ve kültür araştırmalarında olduğu gibi gerçeğin bir diğer yüzünü göstermemeye çalışacaklardır.

Ancak son yüzelli yılda Marks'ın toplumsal olayları inceleme ve araştırmaya getirdiği yeni dünya görüşü ile bu madalyonun gizlenmek istenen öbür yüzü aydınlığa çıkmıştır. Her alanda, her bilim dalında olayları bu yöntemle ele alış ve dünya görüşüyle sorunlara yaklaşım gerçeklerin üzerindeki perdeyi kaldırmıştır.

Bir toplumsal olay olduğu yadsınamayan spora yaklaşımımız da bu görüşle ve onu ele alışımız bu yöntemle olacaktır.

1950 yıllarında spor daha önceki dönemlere göre çok daha geniş planda uluslararası bir hareket olarak ortaya çıktı. Sosyalist ülkelerin varlığı ve uluslararası yarış ve karşılaşmalara katılmaları, daha başka Üçüncü Dünya ülkelerinin spora ilgi duymaları, ayrıca 1950 yıllarından sonra spor alanına daha bilimsel çalışma yöntemlerinin girmesi ve böylece elit sporu ve sağlık için kitle sporu olgularının belirlenmeye başlaması dolayısıyla bu dönemi yeni bir dönem saymak yanlış olmaz. Elit sporu ve kitle sporu birbirinin tamamlayıcısı olma niteliklerinin yanında tam gün çalışma yapmak zorunluluğundan dolayı, elit spor, profesyonelliği daha da ön plana çıkarmıştır. Profesyonellikle birlikte geniş bir kitle hareketi olan spor giderek ticari bir niteliğe bürünmüştür. Uluslararası yarışmalar, olimpiyatlar, kıtalar arası yarışmalar ve diğer spor şenlikleri sporu şaşılacak denli büyük ve çok yönlü boyutlara ulaştırmıştır. Tüm bu gelişmeleri doğru bir biçimde kavramak ve değerlendirmek kolay olmasa gerek. Amaçlı ve amaçsız yanıltmalarım dar perspektifi içinde doğru ve gerçek bir saptama yapmak olanaksız. Öyle olunca en masum bir ilgi ve onun dürtüsü içinde, aslında taraftar olmadığımız istismarlara neden olmuş oluruz. Gerçekler, gelişmeler bizi çok yönlü düşünmeye zorluyor. Bu nedenle kendimize bir kez daha soralım: "spor nedir, niçin spor yapıyoruz, yaparak neye kime hizmet ediyoruz? Kimin yararına, kimin çıkarına, kime karşı hareket ediyoruz?"

Spor sözcüğünün özel bir anlamı olmasının yanında ve tüm bedensel etkinliklerin bir bölümünü belirlemesine rağmen geniş ve yaygın bir anlayışla tüm beden etkinliklerini de kapsadığını ve ifade ettiğini görürüz. Genel olarak beden eğitimi: Oyun, cimnastik ve spor ana bölümlerine ayrılır. Sporda yarışma öğesi çok çok ağır basar. Hatta birçok kimseye göre yarışma olmadan spor olmaz. Oyun, daha çok eğitsel ve eğlendirici, yönüyle kişinin kendisini bir ifade biçimi olarak algılanır. Cimnastik ise sağlık, zindelik ve fizik eğitimin temeli olarak değerlendirilir.

Ancak pratikte çok kez, yine spor tüm bu bedensel etkinlikleri kapsar. Sporun çıkışını, başlangıcını saptamak hemen hemen olanaksız. Yaşamın kendisinin bedensel etkinliği zorunlu kıldığı ilk çağlarda avcılık, balıkçılık, uzun yürüyüşler, kaçma-kovalamalar, mücadeleler doğal bir fizik gelişimin nedeni oluyordu.

Arkeolojik ve antropolojik araştırmalar oyun ve dansların da ta ilk çağlardan beri insan yaşamının bir parçası olduğunu gösteriyor. Hatta antik çağı son dönemlerinde dans kültür hayatında oldukça geniş yer almaktaydı.

Dilin çok gelişmediği dönemlerde dans, belki de en etkili ifade ve iletişim aracıydı. Genel olarak denebilir ki, ilkel toplumlarda iş ve çalışma zamanlarını birbirinden ayırmak oldukça güçtü. Örneğin, bazı yeni yeni keşfedilen Filipin ve Avusturalya'daki ilkel kabilelere, "Yaşamın hangi bölümünün çalışma, hangi bölümünün dans veya rekreasyon" olduğunu sormak anlamsızdır.

BİRİNCİ TÜRKİYE LİGİ PUAN CETVELİ

TAKIMLAR	O	G	B	M	A	Y	P
Diyarbakırspor	7	5	1	1	10	4	11
Fenerbahçe	7	3	3	1	12	6	9
Trabzonspor	7	2	5	0	6	1	9
Beşiktaş	7	3	3	1	9	5	9
Galatasaray	7	3	3	1	5	1	9
Altay	7	3	2	2	13	5	8
Adanaspor	7	2	4	1	8	4	8
Göztepe	7	2	4	1	8	8	8
Eskişehirspor	7	1	5	1	6	6	7
Samsunspor	7	1	5	1	5	5	7
Orduspor	7	2	2	3	4	5	6
Adana D.Spor	7	2	2	3	5	10	6
Boluspor	7	1	3	3	5	10	5
Kırıkkalespor	7	1	2	4	1	15	4
Zonguldakspor	7	1	1	5	4	9	3
Bursaspor	7	0	3	4	2	9	3

İKİNCİ TÜRKİYE LİGİ KIRMIZI GRUP PUAN CETVELİ

TAKIMLAR	O	G	B	M	A	Y	P
Düzcespor	7	5	2	0	7	2	12
Gaziantepspor	7	4	2	1	7	2	10
Bandırmaspor	7	3	3	1	9	5	9
Kocaelispor	7	3	3	1	8	5	9
Kayserispor	7	4	1	2	11	10	9
Mersinidman Y.	7	2	4	1	7	2	8
Urfaspor	7	3	2	2	6	4	8
Sarıyer	7	2	3	2	7	5	7
Edirnespor	7	2	3	2	6	6	7
Antalyaspor	7	2	3	2	4	5	7
Balıkesirspor	7	2	2	3	2	5	6
Karabükspor	7	1	3	3	5	10	5
Gençlerbirliği	7	2	0	5	4	7	4
Denizlispor	7	1	2	4	6	11	4
Konyaspor	7	1	2	4	4	9	4
Eskişehir D.S.	7	1	1	5	3	8	3

İKİNCİ TÜRKİYE LİGİ BEYAZ GRUP PUAN CETVELİ

TAKIMLAR	O	G	B	M	A	Y	P
Ankaragücü	6	2	4	0	4	2	8
Rizespor	5	2	3	0	7	5	7
Şekerspor	6	2	3	1	7	5	7
Vefa	5	2	3	0	4	2	7
Aydınspor	6	2	2	2	6	5	6
Sakaryaspor	6	1	4	1	6	5	6
Tirespor	5	2	2	1	3	4	6
Sebat Gençlik	6	2	1	3	5	4	5
Ankara D.S.	5	1	3	1	3	2	5
Tekirdağ	5	1	3	1	2	2	5
Konya İ.Y.	6	2	1	3	6	8	5
Beykoz	6	1	3	2	5	7	5
Sivasspor	6	1	3	2	4	6	5
Ispartaspor	5	1	1	3	7	7	3
Elazığspor	4	0	2	2	3	8	2

Silah nakleden MHP Gençlik Kolları...

(Baştarafı 1.sayfada)

öldüren Vedat Veli Güven adındaki faşist, dün nöbetçi mahkeme tarafından tutuklandı. 8 Ekim günü yakalanan Veli Güven, cinayeti işlediği silahı, arkadaşı Hüseyin Kocabaş'tan aldığını itiraf etti. Zafer Üstünel cinayetinde kullanılan silahla, yurtsever savcı Doğan Öz'ün öldürülmesinde kullanılan silahın aynı olduğu saptandı. Katilleri gizleyen Ülkü-Tek Eskişehir Şube Başkanı da tutuklandı.

İSTANBUL'DA

Bir süre önce Ümraniye 1 Mayıs Mahallesinde beş işçinin öldürülmesi ile ilgisi olduğu iddiasıyla tutuklanan ve uzun süredir hapis yatan altı kişinin idamı istendi.

Polis, uzun zamandır gerçek katilleri bulamazken, olayla, 1 Mayıs Mahallesinde oturmaktan başka hiç bir ilgisi bulunmayan kimseler uzun süredir tutuklu bulunmaktaydılar. Bu durumu protsto için tutuklu bulundukları hapishanede açlık grevi yapmışlar ve olayla herhangi bir ilgileri olmadıklarını belirten bir basın toplantısı düzenlemişlerdi.

1 Mayıs Mahallesi sanıklarının davası, 27 Kasım günü Kadıköy Ağır Ceza Mahkemesinde başlayacak.

● Tozkoparan'da bir süre önce polis tarafından yakalanan Oğuzhan Cengiz adındaki faşist, İstanbul'daki bomba atma olaylarında bomba yapımı görevini üslendiğini itiraf etti. Emniyet yetkilileri, Oğuzhan Cengiz'in, İstanbul'da meydana gelen patlama olaylarının elebaşısı olduğunun belirlendiğini bildirdiler. Yetkililer, Cengiz'in ifadesini almaya devam ettiklerini ve soruşturma sonunda bir çok bomba atma olayının çözülebileceğini söylediler. Bilindiği gibi, Oğuzhan Cengiz adındaki faşist yakalandığında, çantasından bombalanacak yerlerin adresleri ele geçirilmişti.

● Kuşdili Dr. Esat Işık Caddesinde Anadolu Lisesi öğrencisi olduğu tesbit edilen Haydar Karakuğ, önceki akşam 18.45 te okuldan çıktıktan sonra üç kişinin silahlı saldırısına uğradı. Üç yerinden vurularak, ağır şekilde yaralanan Haydar Karakuğ Haydarpaşa Numune Haslanesinde tedavi altına alındı.

● Anadolu Lisesi öğrencisi Hakan Karakuş'un önceki gün açılan ateş sonucu ağır yaralanmasını protesto amacı ile dün öğrenciler yürüyüş yaptılar.

● Önceki gün bir minibüste bulunan ve Ali Aslan'a ait olduğu belirlenen cesetle ilgili olayın siyasi bir yönünün bulunmadığı saptandı.

● Önceki gün Maltepe'de faşistlerin bir öğrencisi öldürdükleri olayla ilgili olarak kimliği açıklanmayan bir kişi üzerinde bir tabanca ile birlikte yakalandı.

● Öte yandan, faşistlerin giriştiği silahlı saldırı sonucu hayatını kaybeden Galatasaray Mimarlık ve Mühendislik Yüksek Okulu öğrencisi Ali Erkılıç'ın cenazesi, yapılan bir törenle Kartal mezarlığında toprağa verildi.

● Sultanhamam'daki bir işhanı önüne bomba bırakıldığı yolunda yapılan ihbar üzerine, bulunan tahta bavul içinden giyim eşyası çıktı.

NİĞDE'DE

Niğde'nin Bor ilçesine bağlı Kızılca kasabası ile Zengen köyü arasında üzerine benzin dökülerek yakılmış bir erkek cesedi bulundu. Yapılan otopside, cesedin başından 3 kurşun çekirdeği çıkartıldı.

KARS'TA

Geçtiğimiz Ocak ayı içinde TÖB–DER üyesi öğretmen Talât Demir'i evine giderken öldüren Fahrettin Sadak ve Enver Yelken adındaki faşistlerin mahkemesine Kars 1. Ağır Ceza Mahkemesinde devam edildi.

UŞAK–SIVASLI'DA

Uşak'ın Sivaslı İlçesinde, eski AP Belediye Başkanı Musa Kılıç'ın oğlu Orhan Kılıç, Muammer Akbayır ve Naci Çelik adındaki gençleri bıçakladı. Orhan Kılıç kaçarken yakalandı ve ilk sorgusundan sonra tutuklandı. Orhan Kılıç'ın tutuklanmasından sonra faşistler, çeşitli saldırılara giriştiler. Lise Müdürü Kamil Çatalgöz ile Müdür Yardımcısı Nazmi Akınal'ın evini taşa tuttular.

● Öte yandan, Macit Kaygısız adındaki bir öğrenci de önceki gece tabanca ile bacağından vuruldu.

İZMİR'DE

Dernek binalarının arka kısmını cephanelik haline getirmek ve bomba imal etmek suçundan yargılanan İzmir Hatay Ülkü Ocakları yöneticileri dün 4. Ağır Ceza Mahkemesindeki duruşmalarına gelmediler. Tutuksuz yargılanmakta olan sanıklar hakkında mahkemeye zorla getirilmesi için karar verildi.

● İzmir, İnciraltında yurtlarından çıkarılan öğrencilere İGD'li zorbaların saldırması ve polisin öğrencilerin çadırlarını yıkmasından sonra gençlerin büyük bir bölümü gecelerini ağaç diplerinde ve bahçelerde yatarak geçirdiler. Ancak semt halkı sokaklarda kalan gençlere sahip çıkarak evlerinin bir bölümünde onların kalmalarını sağladı. Yurtları açılıncaya kadar İnciraltı sakinlerinin yanında barınmaya çalışan gençler kendilerine gösterilen yakınlıktan büyük memnunluk duyduklarını söyleyerek ilgililerin biran önce yurtları açmaları için çaba harcamalarını istediler.

Öte yandan, Eğitim Enstitüsü öğrencileri dün sabah okul bahçesinde toplanarak, İnciraltı'nda çadırların yeniden kurulmasına izin verilmesini istediler. Olumlu yanıt alamayan öğrenciler Buca'da bir yürüyüş düzenlediler. Polis yürüyüş yapan öğrencileri dağıttı.

ANTAKYA'DA

MHP'li komandolar Av. İsmail Yoğurtcu'nun bürosuna bambaladılar, 14 Ekim günü MHP'li komandolar, ilerici bir avukat olarak bilinen İsmail Yoğutcu'nun bürosunu bombaladılar. Büyük hasara yol açan olayda ölen ya da yaralanan olmadı. Olaydan sonraiki kişi gözaltına alındı. Olay yerinin yakınında bulunan bir kahveyi üs olarak kullanan MHP'liler daha önceleri aynı kahveden halka ve devrimcilere saldırılar düzenlemişlerdi.

TELEVİZYON

18.30 HABERLER
18.33 PİNOKYO (Yeni Yıl)
19.00 ÇOCUK VE ÇAĞI
Programda hızlı gelişen çağ içinde çocuğun psikolojik davranışları konu edilecek
19.30 ÇEVREMİZ–SAĞLIGIMIZ
Program dizisinin "Atıklar ve Sağlığımız" adlı bölümü yayınlanacak. Bu bölümde "atık nedir" sorusuna yanıt aranıyor ve hastalıkların oluşmasında, yayılmasında atıkların rolü konu ediliyor. Yapım: İpek Yılmaz
19.50 BİR KONU, BİR KONUK (İşçi-memur ayrımı)
Bugünkü progmda son yılların önemli sorunu durumuna gelen işçi-memur ayrımı konusunda, Çalışma Bakanlığı Müsteşarı Çetin Zilan, Jülide Gülizar'ın sorularını yanıtlayacak. Yapım: Jülide Gülizar. Yönetim: Parlar Yazan.
20.30 HABERLER
21.05 BEŞ DAKİKA (Sıtma Savaşı)
Programda, kırsal kesimde sıtma ile savaş konusunda yapılması gereken işlere değiniliyor. Özellikle Güney yörelerimize seslenilen programda sıtma mikrobunun taşıyıcısı olan sivrisineklerin Kasım ayı sonun kadar yaşadığı belitilip, yöre halkının Sıtma Savaş Örgütüne yardımcı olmalarının gerekliliği üzerinde duruluyor. Oynayanlar: İhsan Sanıvar, Teoman Özer, Osman Yurdaer, Metin Coşkun, Halil Esen. Yapım: Yavuz Tarakçıoğlu. Yönetim: Ayhan Karapars.
21.10 MESLEKLER (Berberlik)
Programda berberlik mesleği tanıtılıyor ve mesleğin sorunları işlenmeye çalışılıyor. Kimler neden berber olur, berberlik mesleğinin toplumdaki yeri, önemi, işlevi gibi konular ele alınıyor. Sorunlar parodilerle de yansıtılıyor. Fikret Terzi'nin yazıp sunduğu program, Sami Öncü ve Oğuz Mutlucan tarafından gerçekleştirildi.
21.40 TV OYUNU (Taşocağı)
Traugott Krischke'ın yazdığı ve Oskay Alptürk'ün yönettiği oyun, 2. Dünya Savaşı yıllarında Güney Doğu Avrupa'nın bir dağ köyünü ele alıyor. Bir bodrum katının yıkıntıları arasında Joanna adlı bir genç kızla dilsiz kardeşi Paco yaşamaktadır. Bir süre önce köylerini basan 12 kişi, köydeki pek çok kişiyle birlikte Joanna'nın annesini de öldürmüştür. Olaydan çok etkilenen Joanna, savaşın kötülüğünü, anlamsızlığını düşünür. Bu arada Ivo adında önceden tanımadığı bir genç yanlarına gelir. Rol alan sanatçılar: Canan Mete, Baykal Saran, Nurtekin Odabaşı, İstemi Betil, Hakan Odabaşı.

RADYO

TRT 1

05.00 Açılış	17.02 Akşama Doğru
07.02 Köye Haberler	18.01 Çocuk Bahçesi
07.30 HABERLER	19.00 HABERLER
09.02 Türk Defteri	20.15 Köy Dağarcığı
10.01 Arkası Yarın	21.02 Şarkılar
12.10 Öğle Üzeri	22.35 Çeşitli Müzik
13.00 HABERLER	23.00 HABERLER
14.32 Şarkılar	00.02 Gece Konseri
15.01 Sizlerle Birlikte	01.00 Kapanış

TRT 2

08.00 Gün Başlıyor	16.20 Arkası Yarın
09.00 Olayların İçinden	17.00 Ses Ustaları
10.00 Sabah Konseri	19.30 Türküler
11.00 Oyun Havaları	20.15 Hafif Müzik
11.40 Türküler Geçidi	21.15 Sanat Dergisi
12.10 Çeşitli Müzik	23.00 Çağdaş Türk Sanat Müziği
13.15 Hafif Müzik	23.55 Kapanış
13.30 Olayların İçinden	
14.15 Ulaşım	

TRT 3

07.00 Açılış	15.00 Günün Konseri
08.00 Sabah İçin	16.00 Oda Müziği
09.00 Barok Müzik	18.00 Salıdan Salıya
10..00 Hafif Batı Müziği	19.00 Senfonik Müzik
12.00 San Sololari	20.30 Caz Müziği
12.30 Caz Müziği	23.00 Gecenin Getirdikleri
13.00 Konser Saati	01.00 Kapanış

Arabistan'da resmi temaslarını sürdüren

Doğan: "İsrail işgal ettiği tüm Arap topraklarından çekilmeli"

ANKARA (AA)

Suudi Arabistan'ı resmen ziyaret etmekte olan Devlet Bakanı Lütfi Doğan, Türkiye ile Suudi Arabistan arasında hargangi bir anlaşmazlık konusunun olmadığını belirtti. Kabulü sırasında yaptığı konuşmada Doğan, Türkiye'nin, Filistin halkının, devlet kurma hakkı da dahil olmak üzere, tüm yasal haklarının tanınması ve İsrail'in, işgal ettiği tüm Arap topraklarından çekilmesi gerektiğini söyledi.

Suudi Arabistan Başbakanı Prens Fahd da yaptığı konuşmada, iki ülke arasındaki ilişkiler ve Filistin halkının sorunları hakkındaki Devlet Bakanı Doğan'ın sözlerine katıldığını söyledi.

Toplantıda il kongreleri değerlendirilecek

AP Genel İdare Kurulu toplandı

ANKARA (AA)

AP Genel İdare Kurulu, dün saat 17.30'da Genel Başkan Süleyman Demirel'in başkanlığında toplandı. Toplantıda, il kongrelerinin değerlendirilmesi yapılacak. İzmir ve Erzurum il kongrelerinin ayrı bir değerlendirmeye tabi tutulacağı, ayrıca Genel Kongre hazırlıklarının da toplantıda gözden geçirileceği öğrenildi.

Ankara DGB...

(Baştarafı 1.sayfada)

zrama yapılarak 54 kişi gözaltına alınmış ve Ankara Devlet Güvenlik Mahkemesi "Gizli örgüt kurdukları" iddiasıyla bu kişiler hakkında dava açmıştı.

Devlet Güvenlik Mahkemeleri ile ilgili kuruluş yasasının Anayasa Mahkemesi tarafından iptal edilmesinden sonra dava Ankara İkinci Ağır Ceza Mahkemesine devredilmişti. Bu mahkeme yapılan duruşmaların sonunda dernek yöneticilerinden Ali Develioğlu, Sadi Büyüközden ve Yalçın Dal 8 yıla, Zeki Kırtan, Ömer Faruk Akkerman, Ömer Faruk Erbil ve Abdurrahim Kuloğlu ise 5 yıla mahkum edildi. Kararın temyiz edildiği bildirildi.

Mahkum edilen devrimcilerden Sadi Büyüközden'in TİKP Ankara İl Yönetim Kurulu Üyesi, Ali Develioğlu'nun gene TİKP'nin İstanbul İl yöneticilerinden olduğu bildiriliyor. Yalçın Dal ise Merkez DGB Başkanıdır.

1975 yılı başında Ankara'da kurulan Devrimci Gençlik Birliği Derneği Türkiye gençliğini iki süper devlete karşı birleştirmek ve bağımsızlık mücadelesini güçlendirmek amacıyla ve tamamen yasal olarak kurulmuştu.

DGB yöneticilerinin ağır hapis cezalarıyla mahkum edilmesi tepkiyle karşılandı. Mahkum edilen devrimciler ve avukatları "Bu şekilde anarşiyle mücadele edilemeyeceğini, katiller ve caniler ellerini kollarını sallayarak dolaşırken Türkiye'nin bağımsızlığı ve demokrasi için mücadele eden derneklerin cezalandırılmasının Kontrgerilla ve Rusya'ya cesaret vereceğini" belirttiler.

Bilindiği gibi,12 Mart'tan hemen sonra kurulan Yurtsever Gençlik Derneği yöneticileri de yayınladıkları bildirilerdeki "Kahrolsun Faşizm" sözlerinden dolayı DGM tarafından 8 yıl hapisle cezalandırılmışlardı.

Alman...

(Baştarafı 1.sayfada)

ve özellikle Amerikan gizli örgütü CİA tarafından destekleniyor. CIA'dan gelen para Türkeş ve MHP için kaynaklardan biri. Diğer para kaynağı silah, afyon ve sigara kaçakçılığı.

Buna ek olarak da son yıllarda Türk ordusunun içindeki kundakcılık cinayet ve sabotaj eylemlerinde parmağı olan gizli bir askeri örüt kuruldu. Adına Kontrgerilla denilen örgütün içinde ordu mensupları, gizli örgüt ajanları ve polis memurları bulunuyor.

Örneğin MİT ajanı ve Kontrgerilla üyesi Necdet Küçüktaşkıner'e Nisan ayında 1 Mayıs yürüyüşüne yapılan baskının düzenlenmesi için 8 milyon TL ödendi. 1 Mayıs 1977 de bilinmeyen kişilerin halka ateş açması sonucu Taksim alanında 36 kişi öldürüldü.

Son haftalarda açığa çıkan olaylar katillerin hâlâ makamlarında oturduklarını ve Kontrgerillanın gücünün kırılmadığını gösteriyor.

Ecevit geçen yılki seçim konuşmalarında "hesap soracağız" demişti.

Fakat yıllardan beri Türk faşistlerinin içine sızdığı polis ve orduyu bugünden yarına temizlemek mümkün değil. Amerikan gizli örgütü CIA'nın bu aşırı sağcı hareketleri desteklediği de artık sır olmaktan çıktı. Dışişleri eski Başkanı muhafazakar Sabri Çağlayangil bile bir röportaj sırasında 12 Mart 1972'deki askeri darbenin ön şartlarını CIA hazırladı dedi.

Ankara'nın...

(Baştarafı 1.sayfada)

ay önce de yine Esertepe de dağıtıldığını iddia ettiği yedi maddelik bir bildiri yayınlayarak, "Bunlara devletin gücü gösterilmelidir" demişti (25 Ağustos 1978/Hergün)

Türkeş ise 14 Ekimde Yozgat'ta yaptığı konuşmada bu bildirilerden söz ederek, sıkıyönetim istediğini tekrarlamıştı.

Bu tür provokasyon bildirilerinin sık sık MHP'liler tarafından piyasaya sürülmesi dikkat çekicidir. Özellikle son günlerde yeni provokasyonlara hazırlanan faşistlerin bu semtlerde karışıklık çıkarmak istedikleri de anlaşılmaktadır.

ANARSİYLE BÖYLE Mİ MÜCADELE EDİLECEK?

(Baştarafı 1.sayfada)

diasına delil olarak gösteriyor ve bu sözleri dernek yöneticilerinin gizli amaçlarının belgesi olduğunu söylüyordu. 12 Mart'ın işkencecileri ellerini kollarını sallayarak gezerken, Kontrgerilla devletin içindeki faaliyetlerini sürdürürken bu gençler bu iddia ile sekizer yıl ağır hapis cezasına mahkumedildiler.DGM davalarına bakmakla görevlendirilen Yargıtay 9. Dairesinin MHP'li olarak bilinen Başkanı da bu cezayı bir çırpıda onaylayıverdi.

Yıl 1978. . . Ankara'da bir Ağır Ceza Mahkemesi DGM'nin devrettiği Devrimci Gençlik Birliği Derneği davasını sonuçlandırdı. Dört yıl aradan sonra tekrar yedi genç dernek kurdukları için akıl almaz ağır cezalara çarptırıldılar. Neydi bu gençlerin suçları? Adam mı öldürmüşlerdi? Suikast mı düzenlemişlerdi? Hayır. Onlar Türkiye'nin bağımsızlığını savunmak, demokrasi mücadelesine omuz vermek için bir dernek kurmuşlardı. Amaçları bu doğrultuda bütün gençlik kitlesini birleştirmekti. Derneğin faaliyetlerine ancak beş ay tahammül eden MC hükümeti DGB'yi silahlı polis birliklerine bastırdı. Dernekte bulunan 54kişi DGM'nin önüne çıkarıldılar. İddia yine aynıydı, "gizli örgüt" kurmak. . . DGM Savcısı bu gençlerin Valiliğe, Emniyete müracaat ederek kurdukları derneğin gizli örgüt olduğunu iddia ediyordu. Savcıya göre 54 kişi dernekte gizli örgüt toplantısı yapıyordu. . . Kargaların bile güleceği bu gerekçelerle dernek yöneticileri sekiz aya yakın tutuklu kaldılar. 54 kişi hakkında 141. maddeyi ihlalden dava açıldı. DGM Savcısının iddianamesi baştan aşağı devrimci fikirlere saldırılarla doluydu. Savcı için önemli olan bu gençlerin devrimci fikirler taşımalarıydı. Bu onların cezalandırılması için yeter de artardı bile. Savcı gençlerin bağımsızlıkcı fikirlerini suç delili olarak görüyordu. Dava dosyasında savcının önemle üzerinde durduğu delillerden birisi Çekoslovakya'nın Rusya tarafından işgal edilmesini protesto eden bir inceleme yazısıydı. Savcı bu "belge"yi mahkemeye sununca gençler haklı olarak "Rusya'da mı yargılanıyoruz?" diye tepki göstermişlerdi. Dava dosyasında bu incelemeden ve dernekte bulunduğu iddia edilen Türkiye'nin durumunu inceleyen ve seçim ortamını değerlendiren bir başka yazıdan başka "delil" yoktu. . . Evet bu delillerle yedi genç insan 5-8 yıl hapise mahkum edildi. Bu gençler Türkiye'nin bağımsızlığını istedikleri için mahkum edildiler.

Dernek kuran gençleri, Türkiye'nin bağımsızlığını isteyenleri, demokrasi için mücadele edenleri zindanlara tıkarak anarşi durdurulabilir-mi? Yurtsever Gençlik Derneği yöneticileri mahkum edildiler, anarşi durdu mu? Durmadı. Duramazdı. Çünkü bu gençlerin kollarına kelepçe takılırken 12 Mart'ın işkencecileri Kontrgerillacıları suçlarının üzerine çekilen süngerle itibarlarını koruyor ve karanlık mesleklerini icra ediyorlardı. Bu karar onları daha cesaretlendirmekten başka bir sonuç vermedi.

Anarşi demokrasi isteyen gençleri zindanlara tıkarak değil, yüzlerce cineyat, sabotaj ve Anayasa ihlali suçlarını boynunda taşıyan MHP ve Kontrgerillacı faşistlerin yakalarına yapışarak durdurulabilir. Halkın örgütleri değil, gerçekten cinayet ve terör yuvası haline gelmiş örgütler dağıtılarak anarşi önlenebilir. Herşeyden önemlisi bağımsızlık isteyen gençleri zincirleyerek değil, Türkiye'deki kargaşalığın temelinde yatan iki süper devletin önünde bağımsızlığımızı koruyarak, yurdumuzu Amerika ve Rusya'nın rekabet ettiği bir alan halinden çıkararak anarşi bastırılabilir. Hükümetin yapması gereken budur. Dileğimiz demokrasi ve hukuk hayatımızda tekrar bir yara açmadan bu hatalı kararın bir an önce düzeltilmesidir. DGM'lerin demokrasi mücadelesinde açtığı yaraların tekrar nüksetmesinin önlenmesidir.

MHP'li Somuncuoğlu Balgat...

(Baştarafı 1.sayfada)

nan Ethem Kıskıs bu patlama ve dövme olaylarının itikamını almak istediğini söylemişti. Bu arada Balgat'taki sol görüşlü kişilerin oturdukları kahvehaneye silahlı saldırıda bulunulacağını bildirmişti.

"O tarihte biz İsmail Köksal, Mustafa Pehlivanlıoğlu, Jo Mehmet diye tanınan biri ve Ali Ethem Kıskıs'la birlikte bir örgüt kurmuştuk. Bu örgütte benim vazifem getirilen eşyaları saklamaktı. Buluşma yerimiz Erzurum Mahallesi ile Öveçler arasında bulunan Büyük ceviz ağacının altı idi. Bazen de Ethem Kıskıs Trafik Hastanesine gelerek benimle görüşüp gidiyordu. Cengiz Balgat'taki silahlı saldırıdan önce Nergis Kıraathanesine tek başına bir arkadaşı ile birlikte silahlı baskın yapacağını, ancak baskın yapacağı yerin civarında polis ekipleri dolaştığı için bu baskını yapamadığını söylemişti. Ethem Kıskıs Amerikalıların otosundan telsiz cihazı gasbedilmeden evvel bize, "bende iki küçük el telsizi var, Amerikalıların telsizini de alırsak bunu ana telsiz olarak kullanırız. Eğer Amerikalıların telsizini gasbedemez isek, belediye arabalarında kullanılan bir telsizi alırız" demişti.

"Ethem Kıskıs arıca kendisinin telsiz tipinde bir radyosu bulunduğunu ve onunla emniyet teşkilatında yapılan konuşmaları dinlediğini söyledi. Bizim evde ele geçirilen motorla telsiz aküsüz olduğu için kullanılamadı. Ethem Kıskıs telsizi daha başka gizli hücrelerle muhabere yapmakta kullanacağını söylemiş ti."

"KISKIS,BALGAT'TA KAHVELERE ATEŞ ACAN GRUBUN İÇİNDEYDİ"

İsa Armağan, verdiği ifadelerde ayrıca Kıskıs ve arkadaşlarının "ülkücü" derneklerde çalıştığını, Balgat olaylarından hemen önce kendisine bazı silahlar verdiğini belirtti ve Balgat saldırısında Ethem Kıskıs'ın kahvelere otomobilden ateş açan grup içinde yer aldığını söyledi. Yine Armağan ifadesinde, Kıskıs'ın bundan bir yıl kadar önce kendisine siyah bir çanta içinde Balgat olayında kullanılana benzeyen bir makinalı tabanca getirdiğini ve bunu saklamasını istediğini de bildirdi. Kıskıs'ın o tarihte MHP'li Devlet Bakanı Somuncuoğlu'nun özel kaleminde çalışmakta olduğu sanılıyor.

Balgat sanığı İsa Armağan'ın verdiği bilgilerden, Ethem Kıskıs'ın da daha önce çalışmakta olduğu Devlet İstatistik Enstitüsünde faşist bir obanın kurulduğu ve bu obanın birçok saldırı ve cinayet olayında bir karargah gibi çalıştığı ortaya çıkmaktadır.

Devlet İstatistik Enstitüsü'nün MHP'li Somuncuoğlu'na bağlı olduğu dönemde buraya çok sayıda faşistin doldurulduğunu belirten ilgililer, komandoların yaptığı birçok silahlı eylemin soruşturulmasında Enstitü'nün adının sık sık geçtiğine de dikkat çektiler.

MSP Genel...

(Baştarafı 1.sayfada)

şuyor:

Lütfi Doğan, Tahir Büyükkörükçü, Süleyman Arif Emre, Fehmi Cumalıoğlu, Recai Kutan, Fehim Adak, Abdülkerim Doğru, Oğuzhan Asiltürk, Şevket Kazan, Temel Karamollaoğlu, Talip Alp, Remzi Hatip, Yasin Hatipoğlu, Ali Güner, Ali Oğuz, Kadir Mısırlıoğlu, Rıza Öztürk, Abdullah Tomba, Korkut Özal ve Mustafa Yazgan.

Kuzey Yemen'de bir darbe girişimi bastırıldı

●Eski Devlet Başkanı da Moskova yanlısı Güney Yemen yöneticileri tarafından öldürülmüştü

DIŞ HABERLER SERVİSİ

Yemen Arap Cumhuriyetinde, Binbaşı Ali Abdullah El Saleh yönetimine karşı başarısız bir darbe girişiminde bulunuldu. Darbe girişimi sırasında Abdullah El Saleh'in Kızıl Deniz kıyısındaki Dudeyde kentinde olduğu, bu nedenle, evine düzenlenen bombalı saldırıdan kurtulduğu bildirildi.

Haberi veren ajanslar, başkent Sana'da, darbecilerle hükümete bağlı ordu birlikleri arasında bir saat kadar süren çarpışmalar olduğunu, ancak ordu birliklerinin kısa zamanda duruma hakim olduklarını, darbecilerin tümünün tutuklandığını belirtiyorlar.

Hatırlanacağı gibi, Yemen Arap Cumhuriyetinin eski Devlet Başkanı Ahmet El Gaşmi de Güney Yemen'deki Moskova yanlısı darbecilerin gönderdiği bir suikastçi tarafından bomba ile öldürülmüş, bu olayın hemen ardından Moskova yanlıları Güney Yemen'de bir darbe düzenlemişlerdi. Darbeden bu yana, Güney Yemen'in yoğun baskı ve tehditleri nedeniyle, iki Yemen arasındaki ilişkiler son derece gergindi.

Geçmiş gelişmelerde gözönünde tutulduğunda, Yemen Arap Cumhuriyetindeki son darbe girişiminin arkasında Moskova yanlısı Güney Yemen kliğinin olduğu kuvvetle tahmin ediliyor.

Türk-İş Yönetim Kurulu...

(Baştarafı 1.sayfada)

"Terörizme karşı ortak hareket" konusundaki DİSK'in önerisi, Genel Başkan Tunç tarafından Yönetim Kuruluna getirilecek. Halil Tunç bu konuda daha önce yaptığı açıklamada, işbirliği konusunun Yönetim Kurulunda büyük ölçüde destek bulacağını umduğunu söylemişti. DİSK'in önerisinin Türk-İş Yönetim Kurulunda benimsenmesi halinde, her iki konfederasyon yöneticileri önümüzdeki günlerde bir araya gelerek, ortak hareketin ayrıntılarını görüşecekler.

Genel Yönetim Kurulu toplantısından sonra, İcra Kurulunun geçmiş üç aylık döneme ilişkin çalışma raporu görüşülecek. Bu arada, 1979 yılı Nisan ayında yapılması gereken Türk-İş Genel Kurulunun erkene alınmasının da görüşüleceği belirtildi. Ancak, Genel Yönetim Kurulunun gündemindeki en önemli konuyu Türk-İş le DİSK'in, terörizme karşı ortak hareket etmesi konusu oluşturuyor.

MHP, anarşiye karşı işbirliği kararı aldıkları için Türk-İş ve DİSK'i suçladı

ANKARA (THA)

MHP Genel Sekreter Yardımcısı Avni Carsancaklı Türk-İş'le DİSK'in anarşi konusunda işbirliği yapmalarını eleştirdi.

Carsancaklı, DİSK'in anarşi konusunda işbirliği yapılamayacak bir örgüt olduğunu iddia etti ve Türk-İş'i DİSK Genel Sekreteri Işıklar'ı kabul ettiği için suçladı. Carsancaklı şöyle devam etti:

"Bizi üzen asıl mesele, Türk-İş'in sorumluluk duygusundan, tabanından uzak, keyfine göre hareketi ayyuka çıkmış. Genel Başkanının bu kuruluşa bağlı yüzbinlerce işçiyi gene kendi emellerine alet etmis olmasıdır."

Boztimur: "POL-DER demokrasi mücadelesinde halkın yanındadır"

Dün bir açıklama yapan POL-DER Genel Başkanı Kadir Boztimur, "Atatürk ilkeleri ve devrimleri doğrultusunda sonuna kadar mücadele edeceğiz" dedi.

Boztimur şöyle devam etti:

"POL-DER halkın polisi olma yolundaki mücadelesini sonuna kadar sürdürecektir ve bu yolda hiçbir güç ve kararlı mücadeleyi durduramayacaktır. POL-DER emekçi halkımızın demokratik mücadelesi yanında üzerine düşen görevi yapmış, bundan sonra da yapmaya devam edecektir." dedi.

Ortaöğrenim kurumlarında sınıf geçme ve sınav yönetmeliği değiştirildi

ANKARA (THA)

Konu ile ilgili Milli Eğitim Bakanlığı Yönetmelikleri Resmi Gazetenin dünkü sayısında yayınlanarak yürürlüğe girdi.

Ortaöğretim kurumlarında sınıf geçme ve imtahan yönetmeliğinde yapılan değişikliğe göre, Meslek Liseleri ile Teknik Liselerde Atölye, Atölye ve Teknoloji Atölye ve Labaratuvar, Atölye-Teknoloji ve Labaratuvarından, Kız Meslek Liselerinde Atölye niteliğindeki Giyim Nakış El Sanatları ve Çicek, Beslenme-Ev Yönetimi, Resim, Çocuk Gelişimi ve Eğitimi Labaratuvarından, Kimya Teknik Lisesinde ikinci sınıflarda organik kimya ve uygulaması, ücüncü sınıflarda analitik Kimya Labaratuvarından, Fen Lisesinin özel yönetmeliğinde belirtilen derslerden, İmam Hatip Liselerinde Kur'anı Kerim'den başarısız olan öğrenciler başarı dereceleri ne olursa olsun öğretmenler kurulu kararı ile bir üst sınıfa geçirilmeyecekler.

KONGRE İLANI

Beyoğlu Kadınlarçeşmesi İlkokulu Öğrencilerini Koruma Derneği yıllık normal kongresini yapmak için 5 Kasım 1978 Pazar günü saat 10.30'da okul salonunda toplanacaktır. Ekseriyet temin edilmediği takdirde 12 Kasım 1978 Pazar günü aynı yer ve aynı saatte yapılacağı Sayın Genel Kurul üyelerine ilân olunur.

Yönetim Kurulu

GÜNDEM:
1. Yoklama ve açış konuşması.
2. Divan teşekkülü ve saygı duruşu.
3. Faaliyet raporunun okunması.
4. Denetim raporu nun okunması.
5. Eleştiriler ve ibra.
6. Seçimlerin yapılması.
7. Dilek ve temenniler.
8. Kapanış.

Aydınlık: ....

16 KALEM ÖLÇÜ ALETİ SATINALINACAKTIR

Şartnamesi, bedelsiz olarak aşağıda adreslerden alınabilir.

1- KARABÜK'TE: Demir ve Çelik Fabrikaları Müessesi Tedarik ve İkmal Müdürlüğümüz.
2- İSTANBUL'DA: Sirkeci, Yalıköşkü Cad. Yalıköşkü Han Kat: 4-5 deki Mümessilliğimiz.
3- ANKARA'DA: Kavaklıdere, Tunus Cad. No: 63 deki Mümessilliğimiz.

İSTEKLİLERİN şartnamemiz esaslarına göre hazırlıyacakları kapalı teklif mektuplarını, geçici teminatlarıyla birlikte engeç 8 KASIM 1978 ÇARŞAMBA günü saat 14.00'e kadar Karabük'teki Müessesemiz Haberleşme ve Arşiv Müdürlüğünde bulundurmaları ilan olunur.

(Basın: 25771-1237)

Savaş ve Barış etkenleri

(Baştarafı 1.sayfada)

Birliği'ni yatıştırmak için verilen ödünler ve yumuşama politikası bu yüzden barışa değil, savaşın yaklaşmasına hizmet etmektedir. Çünkü bu politikalar, saldırı ve savaşın esas kaynağını güçlendirmektedir.

Bugün dünyadaki gelişmeleri somut olarak incelediğimiz zaman, savaş ve barış ihtimallerini güçlendiren olayları şöyle sıralayabiliriz:

Savaş etkenleri

– Vietnam yöneticilerinin açıkça Brejnev'in Asya'daki yayılma politikasının hizmetine girmeleri ve Vietnam devriminin kazançlarını yoketmeleri.

– Arnavutluk yönetiminin Balkanlarda Sovyetler Birliği'nin yayılmasını destekleyen bölücü politikaları ve Arnavutluk devrimini adım adım Brejnev'in ayaklarının altına seren bir yolda ilerlemeleri.

– Vietnam'ın çok sayıda asker bulundurarak Laos'u denetim altında tutması ve Laos yöneticilerinin buna boyun eğen tutumları.

– Angola'nın Sovyetler Birliği'nin ve Kübalı askerlerin denetimi altına düşmesi ve en saldırgan emperyalistin Afrika'daki sıçrama tahtası haline gelmesi.

– Etyopya'nın çeşitli iç darbelerden sonra Sovyet-Küba askeri denetimi altına girmesi

– Sovyet yanlılarının Afganistan'da darbe yaparak, bu ülkeyi Sovyetler Birliği'nin bölgedeki yayılma faaliyetinin bir dayanağı haline getirmeleri.

– Sovyetler Birliği'nin Güney Yemen'de bir darbe tezgahlayarak Kızıl Deniz bölgesindeki mevzilerini güçlendirmesi ve Somali ile Arap ülkeleri üzerindeki tehdidi ağırlaştırması.

– Avrupa ülkelerinin hâlâ esas olarak Sovyetler Birliği'ne karşı yatıştırma politikası izlemeleri ve saldırganı güçlendiren ödünler vermeleri.

– Kıbrıs meselesinin barışçı bir çözüme henüz kavuşmamış olması nedeniyle, Sovyetler Birliği'ne Türkiye ile Kıbrıs ve Yunanistan arasında savaş kışkırtarak Doğu Akdeniz'de yayılabilmesi için elverişli ortam sağlanması.

– Sovyetler Birliği'nin Lübnan'da iç savaş kışkırtan faaliyetlerini yoğunlaştırması.

– Filistin halkının milli haklarına kavuşamaması ve İsrail saldırganlığı sayesinde Sovyetler Birliği'nin Ortadoğu'da Arap ülkelerini bölebilmesi ve bazılarını denetim altına alabilmesi.

Barış etkenleri

– Çin Halk Cumhuriyeti'nin Sovyetler Birliği'ninhegemonyacılığına karşı izlediği kararlı direniş politikası ve en son Çin ile Japonya arasında bu temelde imzalanan dostluk anlaşması.

– Kore, Yugoslavya ve Romanya'nın Sovyetler Birliği'nin hegemonyacılığına karşı gittikçe daha açık bir tavır almaları, örneğin bu ülkelerin Vietnam saldırısına karşı Kamboçya devrimini desteklemeleri.

– Kamboçya'nın yurdunu ve devrimin kazançlarını Vietnam saldırısına karşı kararlı olarak savunması ve kazandığı askeri zaferler.

– Mısır'ın bağımsızlığını savunarak Sovyet uzmanlarını ve askeri danışmanlarını ülkesinden kovması, Sovyetler Birliği ile işbirliği anlaşmasını yırtması.

– Somali'nin Sovyetler Birliği ile işbirliğine son vermesi ve Brejnev'in üs isteklerini geri çevirmesi, Sovyetler'in bölgedeki yayılmasına aktif olarak karşı koyması.

– Sudan'ın Sovyetler Birliği'nin tezgahladığı darbeleri boşa çıkarması ve sosyal-emperyalistlerle işbirliğine son vermesi.

– Irak'ın Sovyetler Birliği'nin darbe girişimini ezmesi ve gittikçe daha uyanık bir tavır alarak Sovyetler Birliği'ne boyun eğmeyen tutumu.

– Eritre halkının Sovyet yayılmacılığına ve Etyopya'ya karşı mücadelesi.

– Zaire'nin Sovyetler Birliği'nin kışkırttığı Katangalı jandarmaları yenilgiye uğratması ve ülkesini savunması.

– Zimbabve, Azanya ve Namibya halklarının ırkçılığa ve sömürgeciliğe karşı mücadelede kazandıkları zaferler ve iki süper devletin hegemonyacılığına karşı tutumları.

– Yumuşama masalının Avrupa'da yavaş yavaş itibar kaybetmesi ve Avrupa ülkelerinde gelişmeye başlayan direnme eğilimi.

– Üçüncü Dünya ülkelerinde gelişen hegemonyacılığa karşı mücadele ve birleşme eğilimi.

Sonuç: Bugün barışı korumanın ve savaşı geciktirmenin biricik yolu, iki süper devlete karşı dünyanın her yerinde milli bağımsızlık mücadelesini yükseltmek ve özellikle Sovyetler Birliği'nin yeni dayanaklar ele geçirmesine karşı dişe diş mücadele etmektir.

Bugün Sovyetler Birliği savaş hazırlıklarını tamamlamış değildir ve önemli ekonomik güçlükler içindedir. Ancak unutmamak gerekir ki, emperyalistler arası savaş, hiçbir zaman tam hazırlıktan sonra kopmamıştır. ABD'nin, rakibinin güç toplamasını sonuna kadar seyredeceği beklenemez. Bugün öyle gözükmektedir ki, iki süper devlet arasındaki bir savaş üç-beş yıl kadar yakınımıza gelmemiştir, fakat dünyamız üzerindeki kara bulutlar gittikçe yoğunlaşmaktadır. 10-15 yıl dünyanın hayatı açısından çok kısa bir dönemdir ve savaşa karşı hazırlıklı olmak bütün dünya halkları için güncel bir görevdir. Saldırganı caydıracak tutum da budur.

Işık, NATO Savunma Bakanları Toplantısına katılacak

ANKARA(THA)

Milli Savunma Bakanı Hasan Esat Işık, 18-19 Ekim tarihleri arasında Brüksel'de yapılacak olan NATO'nun Nükleer Planlama Grubu 24. Savunma Bakanları toplantısına katılacak.

Yapılan açıklamaya göre, NATO Genel Sekreteri Joseph Luns'un Başkanlık edeceği toplantıya, Belçika, Danimarka, Federal Almanya, İtalya, Türkiye, İngiltere ve ABD Savunma Bakanları katılacak.

Öte yandan, Milli Savunma Bakanı Işık'ın, Federal Almanya'daki temaslarını tamamlayarak, toplantıya katılmak üzere Belçika'nın başkenti Brüksel'e geçtiği bildirildi.

Aydınlık
BAYAŞ Basın-Yayın A.Ş adına sahibi
FERİT İLSEVER

Yazı İşleri Müdürü: MEHMET ATABERK
Haber ve Makalelerden Sorumlu Müdür: S.AYDOĞAN BÜYÜKÖZDEN
Müessese Müdürü: O.GÜRHAN ERTÜR
Dizgi: Aydınlık Ofset Tesisleri
Baskı: İst. GÜNTUR
Dağıtım: GAMLDA

MERKEZ BÜRO: İSTANBUL
Nuruosmaniye Cad. 3/3 Cağaloğlu
Yazı İşleri Tel: 26 52 44
İdare Tel: 26 54 37

ANKARA BUROSU: Menekşe Sok. 33/5 Kızılay, Tel: 25 38 69
İZMİR BUROSU: 857.Sok.Salihağa İş Hanı No: 509, Konak, Tel: 25 25 54
ADANA BUROSU: Atatürk Cad. 113. Sok. Sefer İş Hanı, Kat: 3, No: 16, Tel: 17 493.

YURT DIŞI BUROLARI:

ALMANYA	FRANSA	BELÇİKA	İSVEÇ	HOLLANDA	İSVİÇRE
Hohenstaufen Str.4 6 Frankfurt M/1 Tel: 0611/74 70 38	11 rue Jean de Beauvais 75005 Paris Tel: 03 34 602	188, rue Josophat 1030 Bruxelles Tel: 00322 –215 40 60	Luntmakargatan 58 11358 Stockholm Tel: 30 56 39	Bildstr-53 Utrecht Tel: 31 47 61	Montelly 68 1007 Lozan Tel: 24 59 13

ABONE ÜCRETLERİ:

Yurt İçi:	Yurt Dışı:
75 TL. (1 Aylık)	30 DM (1 Aylık)
225 TL. (3 Aylık)	90 DM (3 Aylık)
450 TL. (6 Aylık)	160 DM (6 Aylık)
900 TL. (Yıllık)	310 DM (Yıllık)

İLAN TARİFESİ:

2.4.6. sayfalar	(Santimi)	250 lira
3.5.7. sayfalar	(Santimi)	300 lira
Yayın ilanı	(Santimi)	100 lira
" " (Yayın Sayfasında)		30 lira
Doğum,Evlenme,Ölüm	(5 Santim)	350 lira
Küçük İlanlar	(Kelimesi)	5 lira

22376–210

Silah nakleden MHP Gençlik Kolları...

(Baştarafı 1.sayfada)

öldüren Vedat Veli Güven adındaki faşist, dün nöbetçi mahkeme tarafından tutuklandı. 8 Ekim günü yakalanan Veli Güven, cinayeti işlediği silahı, arkadaşı Hüseyin Kocabaş'tan aldığını itiraf etti. Zafer Üstünel cinayetinde kullanılan silahla, yurtsever savcı Doğan Öz'ün öldürülmesinde kullanılan silahın aynı olduğu saptandı. Katilleri gizleyen Ülkü-Tek Eskişehir Şube Başkanı da tutuklandı.

İSTANBUL'DA

Bir süre önce Ümraniye 1 Mayıs Mahallesinde beş işçinin öldürülmesi ile ilgisi olduğu iddiasıyla tutuklanan ve uzun süredir hapis yatan altı kişinin idamı istendi.

Polis, uzun zamandır gerçek katilleri bulamazken, olayla, 1 Mayıs Mahallesinde oturmaktan başka hiç bir ilgisi bulunmayan kimseler uzun süredir tutuklu bulunmaktaydılar. Bu durumu protsto için tutuklu bulundukları hapishanede açlık grevi yapmışlar ve olayla herhangi bir ilgileri olmadıklarını belirten bir basın toplantısı düzenlemişlerdi.

1 Mayıs Mahallesi sanıklarının davası, 27 Kasım günü Kadıköy Ağır Ceza Mahkemesinde başlayacak.

● Tozkoparan'da bir süre önce polis tarafından yakalanan Oğuzhan Cengiz adındaki faşist, İstanbul'daki bomba atma olaylarında bomba yapımı görevini üslendiğini itiraf etti. Emniyet yetkilileri, Oğuzhan Cengiz'in, İstanbul'da meydana gelen patlama olaylarının elebaşısı olduğunun belirlendiğini bildirdiler. Yetkililer, Cengiz'in ifadesini almaya devam ettiklerini ve soruşturma sonunda bir çok bomba atma olayının çözülebileceğini söylediler. Bilindiği gibi, Oğuzhan Cengiz adındaki faşist yakalandığında, çantasından bombalanacak yerlerin adresleri ele geçirilmişti.

● Kuşdili Dr. Esat Işık Caddesinde Anadolu Lisesi öğrencisi olduğu tesbit edilen Haydar Karakuğ, önceki akşam 18.45 te okuldan çıktıktan sonra üç kişinin silahlı saldırısına uğradı. Üç yerinden vurularak, ağır şekilde yaralanan Haydar Karakuğ Haydarpaşa Numune Hastanesinde tedavi altına alındı.

● Anadolu Lisesi öğrencisi Hakan Karakuş'un önceki gün açılan ateş sonucu ağır yaralanmasını protesto amacı ile dün öğrenciler yürüyüş yaptılar.

● Önceki gün bir minibüste bulunan ve Ali Aslan'a ait olduğu belirlenen cesetle ilgili olayın siyasi bir yönünün bulunmadığı saptandı.

● Önceki gün Maltepe'de faşistlerin bir öğrencisi öldürdükleri olayla ilgili olarak kimliği açıklanmayan bir kişi üzerinde bir tabanca ile birlikte yakalandı.

● Öte yandan, faşistlerin giriştiği silahlı saldırı sonucu hayatını kaybeden Galatasaray Mimarlık ve Mühendislik Yüksek Okulu öğrencisi Ali Erkılıç'ın cenazesi, yapılan bir törenle Kartal mezarlığında toprağa verildi.

● Sultanhamam'daki bir işhanı önüne bomba bırakıldığı yolunda yapılan ihbar üzerine, bulunan tahta bavul içinden giyim eşyası çıktı.

NİĞDE'DE

Niğde'nin Bor ilçesine bağlı Kızılca kasabası ile Zengen köyü arasında üzerine benzin dökülerek yakılmış bir erkek cesedi bulundu. Yapılan otopside, cesedin başından 3 kurşun çekirdeği çıkartıldı.

KARS'TA

Geçtiğimiz Ocak ayı içinde TÖB–DER üyesi öğretmen Talât Demir'i evine giderken öldüren Fahrettin Sadak ve Enver Yelken adındaki faşistlerin mahkemesine Kars 1. Ağır Ceza Mahkemesinde devam edildi.

UŞAK–SİVASLI'DA

Uşak'ın Sivaslı İlçesinde, eski AP Belediye Başkanı Musa Kılıç'ın oğlu Orhan Kılıç, Muammer Akbayır ve Naci Çelik adındaki gençleri bıçakladı. Orhan Kılıç kaçarken yakalandı ve ilk sorgusundan sonra tutuklandı. Orhan Kılıç'ın tutuklanmasından sonra faşistler, çeşitli saldırılara giriştiler. Lise Müdürü Kamil Çatalgöz ile Müdür Yardımcısı Nazmi Akınal'ın evini taşa tuttular.

● Öte yandan, Macit Kaygısız adındaki bir öğrenci de önceki gece tabanca ile bacağından vuruldu.

İZMİR'DE

Dernek binalarının arka kısmını cephanelik haline getirmek ve bomba imal etmek suçundan yargılanan İzmir Hatay Ülkü Ocakları yöneticileri dün 4. Ağır Ceza Mahkemesindeki duruşmalarına gelmediler. Tutuksuz yargılanmakta olan sanıklar hakkında mahkemeye zorla getirilmesi için karar verildi.

● İzmir, İnciraltında yurtlarından çıkarılan öğrencilere İGD'li zorbaların saldırması ve polisin öğrencilerin çadırlarını yıkmasından sonra gençlerin büyük bir bölümü gecelerini ağaç diplerinde ve bahçelerde yatarak geçirdiler. Ancak semt halkı sokakıarda kalan gençlere sahip çıkarak evlerinin bir bölümünde onların kalmalarını sağladı. Yurtları açılıncaya kadar İnciraltı sakinlerinin yanında barınmaya çalışan gençler kendilerine gösterilen yakınlıktan büyük memnunluk duyduklarını söyleyerek ilgililerin biran önce yurtları açmaları için çaba harcamalarını istediler.

Öte yandan, Eğitim Enstitüsü öğrencileri dün sabah okul bahçesinde toplanarak, İnciraltı'nda çadırların yeniden kurulmasına izin verilmesini istediler. Olumlu yanıt alamayan öğrenciler Buca'da bir yürüyüş düzenlediler. Polis yürüyüş yapan öğrencileri dağıttı.

ANTAKYA'DA

MHP'li komandolar Av. İsmail Yoğurtcu'nun bürosuna bambaladılar. 14 Ekim günü MHP'li komandolar, ilerici bir avukat olarak bilinen İsmail Yoğutcu'nun bürosunu bombaladılar. Büyük hasara yol açan olayda ölen ya da yaralanan olmadı. Olaydan sonraiki kişi gözaltına alındı. Olay yerinin yakınında bulunan bir kahveyi üs olarak kullanan MHP'liler daha önceleri aynı kahveden halka ve devrimcilere saldırılar düzenlemişlerdi.

Ankara DGB...

(Baştarafı 1.sayfada)

zrama yapılarak 54 kişi gözaltına alınmış ve Ankara Devlet Güvenlik Mahkemesi "Gizli örgüt kurdukları" iddiasıyla bu kişiler hakkında dava açmıştı.

Devlet Güvenlik Mahkemeleri ile ilgili kuruluş yasasının Anayasa Mahkemesi tarafından iptal edilmesinden sonra dava Ankara İkinci Ağır Ceza Mahkemesine devredilmişti. Bu mahkeme yapılan duruşmaların sonunda dernek yöneticilerinden Ali Develioğlu, Sadi Büyüközden ve Yalçın Dal 8 yıla, Zeki Kırtan, Ömer Faruk Akkerman, Ömer Faruk Erbil ve Abdurrahim Kuloğlu ise 5 yıla mahkum edildi. Kararın temyiz edildiği bildirildi.

Mahkum edilen devrimcilerden Sadi Büyüközden'in TİKP Ankara İl Yönetim Kurulu Üyesi, Ali Develioğlu'nun gene TİKP'nin İstanbul İl yöneticilerinden olduğu bildiriliyor. Yalçın Dal ise Merkez DGB Başkanıdır.

1975 yılı başında Ankara'da kurulan Devrimci Gençlik Birliği Derneği Türkiye gençliğini iki süper devlete karşı birleştirmek ve bağımsızlık mücadelesini güçlendirmek amacıyla ve tamamen yasal olarak kurulmuştu.

DGB yöneticilerinin ağır hapis cezalarıyla mahkum edilmesi tepkiyle karşılandı. Mahkum edilen devrimciler ve avukatları "Bu şekilde anarşiyle mücadele edilemeyeceğini, katiller ve caniler ellerini kollarını sallayarak dolaşırken Türkiye'nin bağımsızlığı ve demokrasi için mücadele eden derneklerin cezalandırılmasının Kontrgerilla ve Rusya'ya cesaret vereceğini" belirttiler.

Bilindiği gibi,12 Mart'tan hemen sonra kurulan Yurtsever Gençlik Derneği yöneticileri de yayınladıkları bildirilerdeki "Kahrolsun Faşizm" sözlerinden dolayı DGM tarafından 8 yıl hapisle cezalandırılmışlardı.

Alman...

(Baştarafı 1.sayfada)

ve özellikle Amerikan gizli örgütü CİA tarafından destekleniyor. CIA'dan gelen para Türkeş ve MHP için kaynaklardan biri. Diğer para kaynağı silah, afyon ve sigara kaçakçılığı.

Buna ek olarak da son yıllarda Türk ordusunun içindeki kundakcılık cinayet ve sabotaj eylemlerinde parmağı olan gizli bir askeri örüt kuruldu. Adına Kontrgerilla denilen örgütün içinde ordu mensupları, gizli örgüt ajanları ve polis memurları bulunuyor.

Örneğin MİT ajanı ve Kontrgerilla üyesi Necdet Küçüktaşkıner'e Nisan ayında 1 Mayıs yürüyüşüne yapılan baskının düzenlenmesi için 8 milyon TL ödendi. 1 Mayıs 1977 de bilinmeyen kişilerin halka ateş açması sonucu Taksim alanında 36 kişi öldürüldü.

Son haftalarda açığa çıkan olaylar katillerin hâlâ makamlarında oturduklarını ve Kontrgerillanın gücünün kırılmadığını gösteriyor.

Ecevit geçen yılki seçim konuşmalarında "hesap soracağız" demişti.

Fakat yıllardan beri Türk faşistlerinin içine sızdığı polis ve orduyu bugünden yarına temizlemek mümkün değil. Amerikan gizli örgütü CIA'nın bu aşırı sağcı hareketleri desteklediği de artık sır olmaktan çıktı. Dışişleri eski Başkanı muhafazakar Sabri Çağlayangil bile bir röportaj sırasında 12 Mart 1972'deki askeri darbenin ön şartlarını CIA hazırladı dedi.

Ankara'nın...

(Baştarafı 1.sayfada)

ay önce de yine Esertepe de dağıtıldığını iddia ettiği yedi maddelik bir bildiri yayınlayarak, "Bunlara devletin gücü gösterilmelidir" demişti. (25 Ağustos 1978/Hergün)

Türkeş ise 14 Ekimde Yozgat'ta yaptığı konuşmada bu bildirilerden söz ederek, sıkıyönetim istediğini tekrarlamıştı.

Bu tür provokasyon bildirilerinin sık sık MHP'liler tarafından piyasaya sürülmesi dikkat çekicidir. Özellikle son günlerde yeni provokasyonlara hazırlanan faşistlerin bu semtlerde karışıklık çıkarmak istedikleri de anlaşılmaktadır.

ANARŞİYLE BÖYLE Mİ MÜCADELE EDİLECEK?

(Baştarafı 1.sayfada)

diasına delil olarak gösteriyor ve bu sözleri dernek yöneticilerinin gizli amaçlarının belgesi olduğunu söylüyordu. 12 Mart'ın işkencecileri ellerini kollarını sallayarak gezerken, Kontrgerilla devletin içindeki faaliyetlerini sürdürürken bu gençler bu iddia ile sekizer yıl ağır hapis cezasına mahkumedildiler.DGM davalarına bakmakla görevlendirilen Yargıtay 9. Dairesinin MHP'li olarak bilinen Başkanı da bu cezayı bir çırpıda onaylayıverdi.

Yıl 1978. . . Ankara'da bir Ağır Ceza Mahkemesi DGM'nin devrettiği Devrimci Gençlik Birliği Derneği davasını sonuçlandırdı. Dört yıl aradan sonra tekrar yedi genç dernek kurdukları için akıl almaz ağır cezalara çarptırıldılar. Neydi bu gençlerin suçları? Adam mı öldürmüşlerdi? Suikast mı düzenlemişlerdi? Hayır. Onlar Türkiye'nin bağımsızlığını savunmak, demokrasi mücadelesine omuz vermek için bir dernek kurmuşlardı. Amaçları bu doğrultuda bütün gençlik kitlesini birleştirmekti. Derneğin faaliyetlerine ancak beş ay tahammül eden MC hükümeti DGB'yi silahlı polis birliklerine bastırdı. Dernekte bulunan 54kişi DGM'nin önüne çıkarıldılar. İddia yine aynıydı, "gizli örgüt" kurmak. . . DGM Savcısı bu gençlerin Valiliğe, Emniyete müracaat ederek kurdukları derneğin gizli örgüt olduğunu iddia ediyordu. Savcıya göre 54 kişi dernekte gizli örgüt toplantısı yapıyordu. . . Kargaların bile güleceği bu gerekçelerle dernek yöneticileri sekiz aya yakın tutuklu kaldılar. 54 kişi hakkında 141. maddeyi ihlalden dava açıldı. DGM Savcısının iddianamesi baştan aşağı devrimci fikirlere saldırılarla doluydu. Savcı için önemli olan bu gençlerin devrimci fikirler taşımalarıydı. Bu onların cezalandırılması için yeter de artardı bile. Savcı gençlerin bağımsızlıkcı fikirlerini suç delili olarak görüyordu. Dava dosyasında savcının önemle üzerinde durduğu delillerden birisi Çekoslovakya'nın Rusya tarafından işgal edilmesini protesto eden bir inceleme yazısıydı. Savcı bu "belge"yi mahkemeye sununca gençler haklı olarak "Rusya'da mı yargılanıyoruz?" diye tepki göstermişlerdi. Dava dosyasında bu incelemeden ve dernekte bulunduğu iddia edilen Türkiye'nin durumunu inceleyen ve seçim ortamını değerlendiren bir başka yazıdan başka "delil" yoktu. . . Evet bu delillerle yedi genç insan 5-8 yıl hapise mahkum edildi. Bu gençler Türkiye'nin bağımsızlığını istedikleri için mahkum edildiler.

Dernek kuran gençleri, Türkiye'nin bağımsızlığını isteyenleri, demokrasi için mücadele edenleri zindanlara tıkarak anarşi durdurulabilir mi? Yurtsever Gençlik Derneği yöneticileri mahkum edildiler, anarşi durdu mu? Durmadı. Duramazdı. Çünkü bu gençlerin kollarına kelepçe takılırken 12 Mart'ın işkencecileri Kontrgerillacıları suçlarının üzerine çekilen süngerle itibarlarını koruyor ve karanlık mesleklerini icra ediyorlardı. Bu karar onları daha cesaretlendirmekten başka bir sonuç vermedi.

Anarşi demokrasi isteyen gençleri zindanlara tıkarak değil, yüzlerce cineyat, sabotaj ve Anayasa ihlali suçlarını boynunda taşıyan MHP ve Kontrgerillacı faşistlerin yakalarına yapışarak durdurulabilir. Halkın örgütleri değil, gerçekten cinayet ve terör yuvası haline gelmiş örgütler dağıtılarak anarşi önlenebilir. Herşeyden önemlisi bağımsızlık isteyen gençleri zincirleyerek değil, Türkiye'deki kargaşalığın temelinde yatan iki süper devletin önünde bağımsızlığımızı koruyarak, yurdumuzu Amerika ve Rusya'nın rekabet ettiği bir alan halinden çıkararak anarşi bastırılabilir. Hükümetin yapması gereken budur. Dileğimiz demokrasi ve hukuk hayatımızda tekrar bir yara açmadan bu hatalı kararın bir an önce düzeltilmesidir. DGM'lerin demokrasi mücadelesinde açtığı yaraların tekrar nüksetmesinin önlenmesidir.

MHP'li Somuncuoğlu Balgat...

(Baştarafı 1.sayfada)

nan Ethem Kıskıs bu patlama ve dövme olaylarının itikamını almak istediğini söylemişti. Bu arada Balgat'taki sol görüşlü kişilerin oturdukları kahvehaneye silahlı saldırıda bulunulacağını bildirmişti.

"O tarihte biz İsmail Köksal, Mustafa Pehlivanlıoğlu, Jo Mehmet diye tanınan biri ve Ali Ethem Kıskıs'la birlikte bir örgüt kurmuştuk. Bu örgütte benim vazifem getirilen eşyaları saklamaktı. Buluşma yerimiz Erzurum Mahallesi ile Öveçler arasında bulunan Büyük ceviz ağacının altı idi. Bazen de Ethem Kıskıs Trafik Hastanesine gelerek benimle görüşüp gidiyordu. Cengiz Balgat'taki silahlı saldırıdan önce Nergis Kıraathanesine tek başına bir arkadaşı ile birlikte silahlı baskın yapacağını, ancak baskın yapacağı yerin civarında polis ekipleri dolaştığı için bu baskını yapamadığını söylemişti. Ethem Kıskıs Amerikalıların otosundan telsiz cihazı gasbedilmeden evvel bize, "bende iki küçük el telsizi var, Amerikalıların telsizini de alırsak bunu ana telsiz olarak kullanırız. Eğer Amerikalıların telsizini gasbedemez isek, belediye arabalarında kullanılan bir telsizi alırız" demişti.

"Ethem Kıskıs arıca kendisinin telsiz tipinde bir radyosu bulunduğunu ve onunla emniyet teşkilatında yapılan konuşmaları dinlediğini söyledi. Bizim evde ele geçirilen motorla telsiz aküsüz olduğu icin kullanılamadı. Ethem Kıskıs telsizi daha başka gizli hücrelerle muhabere yapmakta kullanacağını söylemiş ti."

"KISKIS,BALGAT'TA KAHVELERE ATEŞ ACAN GRUBUN İÇİNDEYDİ"

İsa Armağan, verdiği ifadelerde ayrıca Kıskıs ve arkadaşlarının "ülkücü" derneklerde çalıştığını, Balgat olaylarından hemen önce kendisine bazı silahlar verdiğini belirtti ve Balgat saldırısında Ethem Kıskıs'ın kahvelere otomobilden ateş açan grup içinde yer aldığını söyledi. Yine Armağan ifadesinde, Kıskıs'ın bundan bir yıl kadar önce kendisine siyah bir çanta içinde Balgat olayında kullanılana benzeyen bir makinalı tabanca getirdiğini ve bunu saklamasını istediğini de bildirdi. Kıskıs'ın o tarihte MHP'li Devlet Bakanı Somuncuoğlu'nun özel kaleminde çalışmakta olduğu sanılıyor.

Balğat sanığı İsa Armağan'ın verdiği bilgilerden, Ethem Kıskıs'ın da daha önce çalışmakta olduğu Devlet İstatistik Enstitüsünde faşist bir obanın kurulduğu ve bu obanın birçok saldırı ve cinayet olayında bir karargah gibi çalıştığı ortaya çıkmaktadır.

Devlet İstatistik Enstitüsü'nün MHP'li Somuncuoğlu'na bağlı olduğu dönemde burada çok sayıda faşistin doldurulduğunu belirten ilgililer, komandoların yaptığı birçok silahlı eylemin soruşturulmasında Enstitü'nün adının sık sık geçtiğine de dikkat çektiler.

MSP Genel...

(Baştarafı 1.sayfada)

şuyor:

Lütfi Doğan, Tahir Büyükkörükçü, Süleyman Arif Emre, Fehmi Cumalıoğlu, Recai Kutan, Fehim Adak, Abdülkerim Doğru, Oğuzhan Asiltürk, Şevket Kazan, Temel Karamollaoğlu, Talip Alp, Remzi Hatip, Yasin Hatipoğlu, Ali Güner, Ali Oğuz, Kadir Mısırlıoğlu, Rıza Öztürk, Abdullah Tomba, Korkut Özal ve Mustafa Yazgan.

Kuzey Yemen'de bir darbe girişimi bastırıldı

● Eski Devlet Başkanı da Moskova yanlısı Güney Yemen yöneticileri tarafından öldürülmüştü

DIŞ HABERLER SERVİSİ

Yemen Arap Cumhuriyetinde, Binbaşı Ali Abdullah El Saleh yönetimine karşı başarısız bir darbe girişiminde bulunuldu. Darbe girişimi sırasında Abdullah El Saleh'in Kızıl Deniz kıyısındaki Dudeyde kentinde olduğu, bu nedenle, evine düzenlenen bombalı saldırıdan kurtulduğu bildirildi.

Haberi veren ajanslar, başkent Sana'da, darbecilerle hükümete bağlı ordu birlikleri arasında bir saat kadar süren çarpışmalar olduğunu, ancak ordu birliklerinin kısa zamanda duruma hakim olduklarını, darbecilerin tümünün tutuklandığını belirtiyorlar.

Hatırlanacağı gibi, Yemen Arap Cumhuriyetinin eski Devlet Başkanı Ahmet El Gaşmi de Güney Yemen'deki Moskova yanlısı darbecilerin gönderdiği bir suikastçi tarafından bomba ile öldürülmüş, bu olayın hemen ardından Moskova yanlıları Güney Yemen'de bir darbe düzenlemişlerdi. Darbeden bu yana, Güney Yemen'in yoğun baskı ve tehditleri nedeniyle, iki Yemen arasındaki ilişkiler son derece gergindi.

Geçmiş gelişmelerde gözönünde tutulduğunda, Yemen Arap Cumhuriyetindeki son darbe girişiminin arkasında Moskova yanlısı Güney Yemen kliğinin olduğu kuvvetle tahmin ediliyor.

Türk-İş Yönetim Kurulu...

(Baştarafı 1.sayfada)

"Terörizme karşı ortak hareket" konusundaki DİSK'in önerisi, Genel Başkan Tunç tarafından Yönetim Kuruluna getirilecek. Halil Tunç bu konuda daha önce yaptığı açıklamada, işbirliği konusunun Yönetim Kurulunda büyük ölçüde destek bulacağını umduğunu söylemişti. DİSK'in önerisinin Türk-İş Yönetim Kurulunda benimsenmesi halinde, her iki konfederasyon yöneticileri önümüzdeki günlerde bir araya gelerek, ortak hareketin ayrıntılarını görüşecekler.

Genel Yönetim Kurulu toplantısından sonra, İcra Kurulunun geçmiş üç aylık döneme ilişkin çalışma raporu görüşülecek. Bu arada, 1979 yılı Nisan ayında yapılması gereken Türk-İş Genel Kurulunun erkene alınmasının da görüşüleceği belirtildi. Ancak, Genel Yönetim Kurulunun gündemindeki en önemli konuyu Türk-İş le DİSK'in, terörizme karşı ortak hareket etmesi konusu oluşturuyor.

MHP, anarşiye karşı işbirliği kararı aldıkları için Türk-İş ve DİSK'i suçladı

ANKARA (THA)

MHP Genel Sekreter Yardımcısı Avni Carsancaklı Türk-İş'le DİSK'in anarşi konusunda işbirliği yapmalarını eleştirdi.

Carsancaklı, DİSK'in anarşi konusunda işbirliği yapılamayacak bir örgüt olduğunu iddia etti ve Türk-İş'i DİSK Genel Sekreteri Işıklar'ı kabul ettiği için suçladı. Carsancaklı şöyle devam etti:

"Bizi üzen asıl mesele, Türk-İş'in sorumluluk duygusundan, tabanından uzak, keyfine göre hareketi ayyuka çıkmış. Genel Başkanının bu kuruluşa bağlı yüzbinlerce işçiyi gene kendi emellerine alet etmis olmasıdır."

Boztimur:"POL-DER demokrasi mücadelesinde halkın yanındadır"

Dün bir açıklama yapan POL-DER Genel Başkanı Kadir Boztimur, "Atatürk ilkeleri ve devrimleri doğrultusunda sonuna kadar mücadele edeceğiz" dedi.

Boztimur şöyle devam etti:

"POL-DER halkın polisi olma yolundaki mücadelesini sonuna kadar sürdürecektir ve bu yolda hiçbir güç ve kararlı mücadeleyi durduramayacaktır. POL-DER emekçi halkımızın demokratik mücadelesi yanında üzerine düşen görevi yapmış, bundan sonra da yapmaya devam edecektir." dedi.

Ortaöğrenim kurumlarında sınıf geçme ve sınav yönetmeliği değiştirildi

ANKARA (THA)

Konu ile ilgili Milli Eğitim Bakanlığı Yönetmelikleri Resmi Gazetenin dünkü sayısında yayınlanarak yürürlüğe girdi.

Ortaöğretim kurumlarında sınıf geçme ve imtahan yönetmeliğinde yapılan değişikliğe göre, Meslek Liseleri ile Teknik Liselerde Atölye, Atölye ve Teknoloji Atölye ve Labaratuvar, Atölye-Teknoloji ve Labaratuvarından, Kız Meslek Liselerinde Atölye niteliğindeki Giyim Nakış El Sanatları ve Çiçek, Beslenme-Ev Yönetimi, Resim, Çocuk Gelişimi ve Eğitimi Labaratuvarından, Kimya Teknik Lisesinde ikinci sınıflarda organik kimya ve uygulaması, ücüncü sınıflarda analitik Kimya Labaratuvarından, Fen Lisesinin özel yönetmeliğinde belirtilen derslerden, İmam Hatip Liselerinde Kur'anı Kerim'den başarısız olan öğrenciler başarı dereceleri ne olursa olsun öğretmenler kurulu kararı ile bir üst sınıfa geçirilmeyecekler.

KONGRE İLANI

Beyoğlu Kadınlarçeşmesi İlkokulu Öğrencilerini Koruma Derneği yıllık normal kongresini yapmak için 5 Kasım 1978 Pazar günü saat 10.30'da okul salonunda toplanacaktır.

Ekseriyet temin edilmediği takdirde 12 Kasım 1978 Pazar günü aynı yer ve aynı saatte yapılacağı Sayın Genel Kurul üyelerine ilân olunur.

Yönetim Kurulu

GÜNDEM:
1. Yoklama ve açış konuşması.
2. Divan teşekkülü ve saygı duruşu.
3. Faaliyet raporunun okunması.
4. Denetim raporu nun okunması.
5. Eleştiriler ve ibra.
6. Seçimlerin yapılması.
7. Dilek ve temenniler.
8. Kapanış.

Aydınlık:............

16 KALEM ÖLÇÜ ALETİ SATINALINACAKTIR

Şartnamesi, bedelsiz olarak aşağıda adreslerden alınabilir.

1- KARABÜK'TE: Demir ve Çelik Fabrikaları Müessesi Tedarik ve İkmal Müdürlüğümüz.
2- İSTANBUL'DA: Sirkeci, Yalıköşkü Cad. Yalıköşkü Han Kat: 4-5 deki Mümessilliğimiz.
3- ANKARA'DA: Kavaklıdere, Tunus Cad. No: 63 deki Mümessilliğimiz.

İSTEKLİLERİN şartnamemiz esaslarına göre hazırlıyacakları kapalı teklif mektuplarını, geçici teminatlarıyla birlikte engeç 8 KASIM 1978 ÇARŞAMBA günü saat 14.00'e kadar Karabük'teki Müessesemiz Haberleşme ve Arşiv Müdürlüğünde bulundurmaları ilan olunur.

(Basın: 25771-1237)

Savaş ve Barış etkenleri

(Baştarafı 1.sayfada)

Birliği'ni yatıştırmak için verilen ödünler ve yumuşama politikası bu yüzden barışa değil, savaşın yaklaşmasına hizmet etmektedir. Çünkü bu politikalar, saldırı ve savaşın esas kaynağını güçlendirmektedir.

Bugün dünyadaki gelişmeleri somut olarak incelediğimiz zaman, savaş ve barış ihtimallerini güçlendiren olayları şöyle sıralayabiliriz:

Savaş etkenleri

– Vietnam yöneticilerinin açıkça Brejnev'in Asya'daki yayılma politikasının hizmetine girmeleri ve Vietnam devriminin kazançlarını yoketmeleri.

– Arnavutluk yönetiminin Balkanlarda Sovyetler Birliği'nin yayılmasını destekleyen bölücü politikaları ve Arnavutluk devrimini adım adım Brejnev'in ayaklarının altına seren bir yolda ilerlemeleri.

– Vietnam'ın çok sayıda asker bulundurarak Laos'u denetim altında tutması ve Laos yöneticilerinin buna boyun eğen tutumları.

– Angola'nın Sovyetler Birliği'nin ve Kübalı askerlerin denetimi altına düşmesi ve en saldırgan emperyalistin Afrika'daki sıçrama tahtası haline gelmesi.

– Etyopya'nın çeşitli iç darbelerden sonra Sovyet-Küba askeri denetimi altına girmesi

– Sovyet yanlılarının Afganistan'da darbe yaparak, bu ülkeyi Sovyetler Birliği'nin bölgedeki yayılma faaliyetinin bir dayanağı haline getirmeleri.

– Sovyetler Birliği'nin Güney Yemen'de bir darbe tezgahlayarak Kızıl Deniz bölgesindeki mevzilerini güçlendirmesi ve Somali ile Arap ülkeleri üzerindeki tehdidi ağırlaştırması.

– Avrupa ülkelerinin hâlâ esas olarak Sovyetler Birliği'ne karşı yatıştırma politikası izlemeleri ve saldırganı güçlendiren ödünler vermeleri.

– Kıbrıs meselesinin barışçı bir çözüme henüz kavuşmamış olması nedeniyle, Sovyetler Birliği'ne Türkiye ile Kıbrıs ve Yunanistan arasında savaş kışkırtarak Doğu Akdeniz'de yayılabilmesi için elverişli ortam sağlanması.

– Sovyetler Birliği'nin Lübnan'da iç savaş kışkırtan faaliyetlerini yoğunlaştırması.

– Filistin halkının milli haklarına kavuşamaması ve İsrail saldırganlığı sayesinde Sovyetler Birliği'nin Ortadoğu'da Arap ülkelerini bölebilmesi ve bazılarını denetim altına alabilmesi.

Barış etkenleri

– Çin Halk Cumhuriyeti'nin Sovyetler Birliği'nin hegemonyacılığına karşı izlediği kararlı direniş politikası ve en son Çin ile Japonya arasında bu temelde imzalanan dostluk anlaşması.

– Kore, Yugoslavya ve Romanya'nın Sovyetler Birliği'nin hegemonyacılığına karşı gittikçe daha açık bir tavır almaları, örneğin bu ülkelerin Vietnam saldırısına karşı Kamboçya devrimini desteklemeleri.

– Kamboçya'nın yurdunu ve devrimin kazançlarını Vietnam saldırısına karşı kararlı olarak savunması ve kazandığı askeri zaferler.

– Mısır'ın bağımsızlığını savunarak Sovyet uzmanlarını ve askeri danışmanlarını ülkesinden kovması, Sovyetler Birliği ile işbirliği anlaşmasını yırtması.

– Somali'nin Sovyetler Birliği ile işbirliğine son vermesi ve Brejnev'in üs isteklerini geri çevirmesi, Sovyetler'in bölgedeki yayılmasına aktif olarak karşı koyması.

– Sudan'ın Sovyetler Birliği'nin tezgahladığı darbeleri boşa çıkarması ve sosyal-emperyalistlerle işbirliğine son vermesi.

– Irak'ın Sovyetler Birliği'nin darbe girişimini ezmesi ve gittikçe daha uyanık bir tavır alarak Sovyetler Birliği'ne boyun eğmeyen tutumu.

– Eritre halkının Sovyet yayılmacılığına ve Etyopya'ya karşı mücadelesi.

– Zaire'nin Sovyetler Birliği'nin kışkırttığı (Katanga) jandarmaları yenilgiye uğratması ve ülkesini savunması.

– Zimbabve, Azanya ve Namibya halklarının ırkçılığa ve sömürgeciliğe karşı mücadelede kazandıkları zaferler ve iki süper devletin hegemonyacılığına karşı tutumları.

– Yumuşama masalının Avrupa'da yavaş yavaş itibar kaybetmesi ve Avrupa ülkelerinde gelişmeye başlayan direnme eğilimi.

– Üçüncü Dünya ülkelerinde gelişen hegemonyacılığa karşı mücadele ve birleşme eğilimi.

Sonuç: Bugün barışı korumanın ve savaşı geciktirmenin biricik yolu, iki süper devlete karşı dünyanın her yerinde milli bağımsızlık mücadelesini yükseltmek ve özellikle Sovyetler Birliği'nin yeni dayanaklar ele geçirmesine karşı dişe diş mücadele etmektir.

Bugün Sovyetler Birliği savaş hazırlıklarını tamamlamış değildir ve önemli ekonomik güçlükler içindedir. Ancak unutmamak gerekir ki, emperyalistler arası savaş, hiçbir zaman tam hazırlıktan sonra kopmamıştır. ABD'nin, rakibinin güç toplamasını sonuna kadar seyredeceği beklenemez. Bugün öyle gözükmektedir ki, iki süper devlet arasındaki bir savaş üç-beş yıl kadar yakınımıza gelmemiştir, fakat dünyamız üzerindeki kara bulutlar gittikçe yoğunlaşmaktadır. 10-15 yıl dünyanın hayatı açısından çok kısa bir dönemdir ve savaşa karşı hazırlıklı olmak bütün dünya halkları için güncel bir görevdir. Saldırganı caydıracak tutum da budur.

Işık, NATO Savunma Bakanları Toplantısına katılacak

ANKARA(THA)

Milli Savunma Bakanı Hasan Esat Işık, 18-19 Ekim tarihleri arasında Brüksel'de yapılacak olan NATO'nun Nükleer Planlama Grubu 24. Savunma Bakanları toplantısına katılacak.

Yapılan açıklamaya göre, NATO Genel Sekreteri Joseph Luns'un Başkanlık edeceği toplantıya, Belçika, Danimarka, Federal Almanya, İtalya, Türkiye, İngiltere ve ABD Savunma Bakanları katılacak.

Öte yandan, Milli Savunma Bakanı Işık'ın, Federal Almanya'daki temaslarını tamamlayarak, toplantıya katılmak üzere Belçika'nın başkenti Brüksel'e geçtiği bildirildi.

TELEVİZYON

18.30 HABERLER

18.33 PİNOKYO (Yeni Yıl)

19.00 ÇOCUK VE ÇAĞI
Programda hızlı gelişen çağ içinde çocuğun psikolojik davranışları konu edilecek

19.30 ÇEVREMİZ–SAĞLIĞIMIZ
Program dizisinin "Atıklar ve Sağlığımız" adlı bölümü yayınlanacak. Bu bölümde "atık nedir" sorusuna yanıt aranıyor ve hastalıkların oluşmasında, yayılmasında atıkların rolü konu ediliyor. Yapım: İpek Yılmaz

19.50 BİR KONU, BİR KONUK (İşçi-memur ayrımı)
Bugünkü progmda son yılların önemli sorunu durumuna gelen işçi-memur ayrımı konusunda, Çalışma Bakanlığı Müsteşarı Çetin Zilan, Jülide Gülizar'ın sorularını yanıtlayacak. Yapım: Jülide Gülizar. Yönetim: Parlar Yazan.

20.30 HABERLER

21.05 BEŞ DAKİKA (Sıtma Savaşı)
Programda, kırsal kesimde sıtma ile savaş konusunda yapılması gereken işlere değiniliyor. Özellikle Güney yörelerimize seslenilen programda sıtma mikrobunun taşıyıcısı olan sivrisineklerin Kasım ayı sonun kadar yaşadığı belitilip, yöre halkının Sıtma Savaş Örgütüne yardımcı olmalarının gerekliliği üzerinde duruluyor. Oynayanlar: İhsan Sanıvar, Teoman Özer, Osman Yurdaer, Metin Coşkun, Halil Esen. Yapım: Yavuz Tarakçıoğlu. Yönetim: Ayhan Karapars.

21.10 MESLEKLER (Berberlik)
Programda berberlik mesleği tanıtılıyor ve mesleğin sorunları işlenmeye çalışılıyor. Kimler neden berber olur, berberlik mesleğinin toplumdaki yeri, önemi, işlevi gibi konular ele alınıyor. Sorunlar parodilerle de yansıtılıyor. Fikret Terzi'nin yazıp sunduğu program, Sami Öncü ve Oğuz Mutlucan tarafından gerçekleştirildi.

21.40 TV OYUNU (Taşocağı)
Traugott Krischke'ın yazdığı ve Oskay Alptürk'ün yönettiği oyun, 2. Dünya Savaşı yıllarında Güney Doğu Avrupa'nın bir dağ köyünü ele alıyor. Bir bodrum katının yıkıntıları arasında Joanna adlı bir genç kızla dilsiz kardeşi Paco yaşamaktadır. Bir süre önce köylerini basan 12 kişi, köydeki pek çok kişiyle birlikte Joanna'nın annesini de öldürmüştür. Olaydan çok etkilenen Joanna, savaşın kötülüğünü, anlamsızlığını düşünür. Bu arada Ivo adında önceden tanımadığı bir genç yanlarına gelir. Rol alan sanatçılar: Canan Mete, Baykal Saran, Nurtekin Odabaşı, İstemi Betil, Hakan Odabaşı.

RADYO

TRT 1

05.00 Açılış	17.02 Akşama Doğru
07.02 Köye Haberler	18.01 Çocuk Bahçesi
07.30 HABERLER	19.00 HABERLER
09.02 Türk Defteri	20.15 Köy Dağarcığı
10.01 Arkası Yarın	21.02 Şarkılar
12.10 Öğle Üzeri	22.35 Çeşitli Müzik
13.00 HABERLER	23.00 HABERLER
14.32 Şarkılar	00.02 Gece Konseri
15.01 Sizlerle Birlikte	01.00 Kapanış

TRT 2

08.00 Gün Başlıyor	
09.00 Olayların İçinden	16.20 Arkası Yarın
10.00 Sabah Konseri	17.00 Ses Ustaları
11.00 Oyun Havaları	19.30 Türküler
11.40 Türküler Geçidi	20.15 Hafif Müzik
12.10 Çeşitli Müzik	21.15 Sanat Dergisi
13.15 Hafif Müzik	23.00 Çağdaş Türk Sanat Müziği
13.30 Olayların İçinden	23.55 Kapanış
14.15 Ulaşım	

TRT 3

07.00 Açılış	15.00 Günün Konseri
08.00 Sabah İçin	16.00 Oda Müziği
09.00 Barok Müzik	18.00 Salıdan Salıya
10..00 Hafif Batı Müziği	19.00 Senfonik Müzik
12.00 Şan Sololari	20.30 Caz Müziği
12.30 Caz Müziği	23.00 Gecenin Getirdikleri
13.00 Konser Saati	01.00 Kapanış

Arabistan'da resmi temaslarını sürdüren Doğan: "İsrail işgal ettiği tüm Arap topraklarından çekilmeli"

ANKARA (AA)

Suudi Arabistan'ı resmen ziyaret etmekte olan Devlet Bakanı Lütfi Doğan, Türkiye ile Suudi Arabistan arasında harhangi bir anlaşmazlık konusunun olmadığını belirtti. Kabulü sırasında yaptığı konuşmada Doğan, Türkiye'nin, Filistin halkının, devlet kurma hakkı da dahil olmak üzere, tüm yasal haklarının tanınması ve İsrail'in, işgal ettiği tüm Arap topraklarından çekilmesi gerektiğini söyledi.

Suudi Arabistan Başbakanı Prens Fahd da yaptığı konuşmada, iki ülke arasındaki ilişkiler ve Filistin halkının sorunları hakkındaki Devlet Bakanı Doğan'ın sözlerine katıldığını söyledi.

Toplantıda il kongreleri değerlendirilecek AP Genel İdare Kurulu toplandı

ANKARA (AA)

AP Genel İdare Kurulu, dün saat 17.30'da Genel Başkan Süleyman Demirel'in başkanlığında toplandı. Toplantıda, il kongrelerinin değerlendirilmesi yapılacak. İzmir ve Erzurum il kongrelerinin ayrı bir değerlendirmeye tabi tutulacağı, ayrıca Genel Kongre hazırlıklarının da toplantıda gözden geçirileceği öğrenildi.

Aydınlık
BAYAŞ Basın-Yayın A.Ş adına sahibi: FERİT İLSEVER

Yazı İşleri Müdürü: MEHMET ATABERK
Haber ve Makalelerden Sorumlu Müdür: S. AYDOĞAN BÜYÜKÖZDEN
Müessese Müdürü: O. GÜRHAN ERTÜR
Dizgi: Aydınlık Ofset Tesisleri
Baskı: İst. GÜNTUR
Dağıtım: GAMEDA

MERKEZ BÜRO: İSTANBUL Nuruosmaniye Cad. 3/3 Cağaloğlu Yazı İşleri Tel: 26 52 44 İdare Tel: 26 54 37
ANKARA BÜROSU: Menekşe Sok. 33/5 Kızılay, Tel: 25 38 69
İZMİR BÜROSU: 857.Sok.Salihağa İş Hanı No: 509, Konak, Tel: 25 25 54
ADANA BÜROSU: Atatürk Cad. 113. Sok. Sefer İş Hanı, Kat: 3, No: 16, Tel: 17 493.

YURT DIŞI BÜROLARI:
ALMANYA: Hohenstaufen Str.4 6 Frankfurt M/1 Tel: 0611/74 70 38
FRANSA: 11 rue Jean de Beauvais 75005 Paris Tel: 03 34 602
BELÇİKA: 188, rue Josophat 1030 Bruxelles Tel: 00322 – 215 40 60
İSVEÇ: Luntmakargatan 58 11358 Stockholm Tel: 30 56 39
HOLLANDA: Bildstr-53 Utrecht Tel: 31 47 61
İSVİÇRE: Montelly 68 1007 Lozan Tel: 24 59 13-

ABONE ÜCRETLERİ:

Yurt İçi:	Yurt Dışı:
75 TL. (1 Aylık)	30 DM (1 Aylık)
225 TL. (3 Aylık)	90 DM (3 Aylık)
450 TL. (6 Aylık)	160 DM (6 Aylık)
900 TL. (Yıllık)	310 DM (Yıllık)

İLAN TARİFESİ:

2.4.6. sayfalar	(Santimi)	250 lira
3.5.7. sayfalar	(Santimi)	300 lira
Yayın ilanı	(Santimi)	100 lira
" " (Yayın Sayfasında)		30 lira
Doğum,Evlenme,Ölüm	(5 Santim)	350 lira
Küçük İlanlar	(Kelimesi)	5 lira

22376–210