Kamboçya Komünist Partisi Merkez Komitesi Sekreteri ve Başbakanı'nın AYDINLIK'a özel demeci

POL POT: Vietnam'la savaşta bir tankın içinde iki Sovyet askeri öldürdük

Yarın başlıyoruz

Ceza yargılaması açısından

KONTRGERİLLA

Veli Orbay Özgür

Yazısı 2. sayfada

Aydınlık

Kuruluş yılı: 1921
Kurucusu: ŞEFİK HÜSNÜ

BÜTÜN ÜLKELERİN İŞÇİLERİ VE EZİLEN HALKLAR, BİRLEŞİN!

PAZAR 15 EKİM 1978

250 KURUŞ

Türkeş'in Dinamik Ana Stratejisi

ya da

"DAS" ile "TEMEL GÖRÜŞLER"

kitabının, karşılaştırılması

2. sayfa AYDINLIK MECLİSİ'nde

TERTİPLERE DİKKAT!

MHP'li komandoların yeni eylemlere hazırlandığı sanılıyor

Devlet dairelerindeki komandolar topluca rapor alıyorlar

"Bizim muhalefet olarak hükümetle bir araya gelmeyiz diye bir beyanımız yoktur"

DEMİREL: "TÜRKİYE'NİN MENFAATLERİ GEREKTİRİRSE HERKESLE BİRLEŞİRİZ"

- AP Ankara İl Kongresi bugün
- İnan: "Şimdiye kadar olan gelişmeler bizim tutumumuzun benimsendiği istikametinde"
- Eski İl Başkanı Ferhat Nuri Yıldırım yeniden adaylığını koyuyor
- AP Adana İl Başkanlığını Metin Tolay kazandı

ADANA (THA)

Partisinin Adana il kongresine katılmadan önce gazetecilerle bir sohbet toplantısı yapan Adalet Partisi Genel Başkanı Süleyman Demirel, bir soru üzerine "Türkiye'nin menfaatleri gerektirdiği zaman herkesle bir araya geliriz. Bizim ana muhalefet olarak hükümetle bir araya gelmeyiz diye bir beyanımız yoktur" dedi.

Demirel toplumsal olaylar karşısında hükümetin etkisiz kaldığını ileri sürerek şöyle dedi:

"Türkiye ekonomik ve sosyal nedenlerden dolayı bu hale geliyor demek anlamsızdır.

"Hadiseler belli, yakalanan bırakılıyor Daha çok kan dökülmesinden korkuyorum"

İNAN: "BAŞBAKAN SON AÇIKLAMASIYLA TARAFSIZ OLMADIĞINI ORTAYA KOYDU"

AP Genel Başkan adayı, Bitlis AP Senatörü Kamran İnan, Başbakan Ecevit'in şiddet olayları ile ilgili olarak dün yaptığı açıklamayı eleştirerek, Ecevit'in bu konuşmasıyla sağı tümüyle suçladığını öne sürdü. İnan, "Sayın Başbakan bu talihsiz beyanları ile taraf-

(Devamı Sa. 7, Sü. 5'de)

YORUM

KÖŞEYE SIKIŞAN KURDA DİKKAT

Bütün devrimci güçlerin kışkırtma ve tertiplere karşı son derece uyanık bulunması gereken günlerde yaşıyoruz. İyice köşeye sıkışmış olan MHP, "ya devlet başa, ya kuzgun leşe" siyasetini uygulamaktadır ve etrafındaki çemberi yaracak gedik aramaktadır. Ona bu fırsatı verecek olan kitleden kopuk her türlü eylem, ne adına yapılırsa yapılsın MHP'nin ve Kontrgerillanın ekmeğine yağ sürecektir.

Üç aydır kademe kademe yürüttüğümüz Kontrgerilla yayını sonunda, MHP'nin ordu, devlet, MİT ve polis içindeki bütün destek güçleri kanıtlarıyla ortaya çıktı. Güvendiği güçlerin deşifre olduğunu gören başbuğ, bu ayın başlarında son kozunu oynamak, yani orduya darbe çağrısı yapmak zorunda kaldı. Arkadan da, böyle bir darbe çağrısına gerekçe yaratabilecek cinayet ve katliamlar gerçekleştirildi. Bozkurt, hükümetin hesaplaşmayı erteleme tutumunu kabul etmiyor, "gelin hesaplaşalım" diyordu.

Ecevit'in önceki gün yaptığı konuşma, hükümetin tutumunu değiştirmeye başladığının

(Devamı Sa. 7, Sü. 6'da)

- MHP yöneticileri MC döneminde devlet dairelerine vurucu tim mensuplarını yerleştirmişti

ANKARA (ÖZEL)

Milliyetçi Cephe hükümeti döneminde çeşitli devlet dairelerine yerleştirilen birçok komandonun topluca rapor alarak, önümüzdeki hafta içinde izne ayrılmaya hazırlandıkları bildirildi.

Özellikle MC döneminde MHP'nin elinde bulunan bakanlıklarda çalışan komandolar, sudan gerekçelerle izne ayrılıp memleketlerine gidiyorlar ya da büyük şehirlere dağılıyorlar. Bu du-

(Devamı Sa. 7, Sü. 6'da)

Türk-İş DİSK işbirliğinin yankıları

Sendika başkanları Türk-İş ile DİSK'in anarşiye karşı işbirliği yapmasını destekliyor

HABERLER 5. SAYFADA

Halit Mısırlıoğlu

YOL-İŞ "Karar siyasi partilerimize örnek olmalı"

Niyazi Devir

DYF-İŞ "Karara yüzde yüz katılıyoruz"

ÇİMSE-İŞ "Rus yanlılarının bu mücadeleyi savunacağına inanmıyorum"

Kenan Durukan

HARB-İŞ "Halkımızın beklediği gerçekleşti"

Cenan Bıçakçı

AŞİS "Olumlu bir gelişme olarak değerlendiriyoruz"

Baştürk çeşitli meslek kuruluşlarıyla Ankara'da bir toplantı yaptı

Işıklar Üstündağ ile anarşi konusunu görüştü

Ecevit memur aylıklarına yapılan zamları açıkladı

- Çalışmayan eş için "Aile yardımı" 500 lira
- Ortalama artış: 800 lira
- Okul çağlarına göre çocuk zammı 100-400 liraya çıkarıldı

ANKARA (AA)

Başbakan Bülent Ecevit bugün düzenlediği basın toplantısında, memur aylıklarına yapılan zammın 1 Kasımdan itibaren geçerli olacağını, aile yardımı ve çocuk zammının ise 1 Ekimden itibaren geçerli olduğunu açıklayarak, "Aile yardımı ve çocuk zammındaki artışlar vergisiz ve kesintisiz olarak 1 Ekimden geçerli olmak üzere avans olarak ödenecektir dedi.

Başbakan Ecevit, Maliye Bakanı Ziya Müezzinoğlu'nun da bulunduğu basın toplantısında yapılan düzenlemeleri belirtirken, Bakanlar Kurulunda benimsenen kararları şöyle açıkladı:

"Bir milyonu aşan kamu görevlilerinin aylık-

(Devamı Sa. 7, Sü. 6'da)

BAŞYAZI

Tekke politikası ve sınıf politikası

Doğu Perinçek

CHP, AP ve MSP'yi bütün demokratik güçlerle birleşerek iki süper devletin kışkırttığı iç savaşa karşı ve bağımsızlık için mücadeleye çağırmamız, bütün oportünist tekkelerin tepkilerine yol açtı.

Bizim çağrımız, acaba kuyrukçuluk ve sınıf işbirliği politikası mıdır, yoksa devrimci bir politika mıdır?

Bir kere biz, hiç kimseyi CHP, AP ve MSP'nin kuyruğuna takılmaya çağırmıyoruz, tam tersine bu partileri halkın yanına çağırıyoruz. Onları çağırdığımız zemin, iki süper devlete karşı çıkmaktır. Bugün her üç partinin de böyle bir siyasetleri yoktur. Hatta CHP ve AP'nin siyasetleri iki süper devlete teslimiyet yönündedir. Bu nedenle bizim çağrımız, en başta onların bu siyesetlerine karşı mücadele çağrısıdır. CHP ve AP'nin iki süper devlete karşı kararsız bile olsa tavır almaları, Sovyet sosyal-emperyalizminin beşinci kolu sahte TKP'ye ve azgın gericiliğin temsilcisi MHP'ye indirilecek ağır bir darbedir.

Bugün Türkiye'de devrimcilik adına iki tür cephe politikası izlenmektedir. Birincisi tekke politikası, ikincisi sınıf politikasıdır.

Tekke politikası izleyenler, Halkın Kurtuluşu, Devrimci Halkın Yolu, Halkın Birliği, TİKKO, Devrimci Halkın Birliği, Devrimci Proletarya ve Güney Dergisi gibi irili ufaklı tekkeleri birleştirmek için uğraşıyorlar. İleri sürdükleri bütün birlik programları, cephe platformları ve yaptıkları bütün oportünist manev-

(Devamı Sa. 7, Sü. 9'da)

Türkiye'nin Irkçı Güney Afrika ile ticari ilişkileri artıyor

JOHANNESBOURG (ÖZEL)

Irkçı ve sömürgeci Güney Afrika'nın Türkiye ile ticari ilişkileri artıyor.

Güney Afrika'da yayınlanan resmi "Yıllık İstatistik Raporu"nda belirtildiğine göre, Güney Afrika'nın 1976'da Türkiye'ye yaptığı ihracat 11 milyon mark (DM) iken, 1977'de 27,2 milyon DM'a ulaştı. Güney Afrika Türkiye'ye çelik, cam,

(Devamı Sa. 7, Sü. 4'de)

Niğde Aksaray İlçesinde çıkan olayları yerinde inceleyen CHP heyeti başkanı Hatay Milletvekili Malik Yılman.

Olay yerinde araştırma yaparak bir rapor hazırlayan

CHP: "AKSARAY OLAYLARI MHP'NİN BİR TERTİBİDİR"

ANKARA (THA)

Niğde İlinin Aksaray İlçesinde 6-7 Ekim tarihlerinde meydana gelen olayları yerinde incelemekle görevli CHP inceleme kurulunun hazırladığı raporda, olayların MHP tarafından düzenlendiği belirtildi.

Hatay'da dün yapılan basın toplantısında Hatay Milletvekili Malik Yılman tarafından yapılan açıklamada, olayların "Menemen olayı" denemesi şeklinde olduğu belirtilerek, Ülkü Ocaklı ve MHP yanlısı olan Aydın

(Devamı Sa. 7, Sü. 8'de)

"Kıbrıs sorunu Kıbrıs'ta çözülecektir"

Halkçı Parti Başkanı Orhon: "Kıbrıs sorununa çözüm Rusya'nın önerilerinde aranmamalı"

- Kipriyanu Mayıs'ta Moskova'ya gidecek

LEFKOŞE (AA)

Halkçı Parti Genel Başkanı Alper Orhon, Rum kesiminin Kıbrıs sorununun çözümündeki uzlaşmaz tutumunu eleştirdi. Kipriyanu'nun tutumunun barışa hizmet etmediğini söyleyen Orhon şöyle konuştu:

"Kıbrıs sorunu Kıbrıs'ta çözümlenecektir. Bu gerçek ortada iken, uluslararası platformlarda bağlantısızlar nezdinde, BM'de, Amerika'da, Rusya'nın uluslararası konferans önerisinde, Kıbrıs sorununa çözüm aramak, hayalperestlikten başka birşey olarak nitelenemez. Sözkonusu bu platformlarda alınan kararlar gerçeklerle bağdaşmadığından, geçerliliği olmayan kararlardır."

Halkçı Parti Genel

(Devamı Sa. 7, Sü. 4'de)

Eski DGM savcısının bulunduğu mahkeme heyeti komandoları serbest bıraktı

- Saldırıya uğrayan gençler 2 ila 3 yıl arasında hapis cezası aldılar

ANKARA (ÖZEL)

Mamak semtinde komandoların saldırısı sırasında ölen Yaşar Kılıç'la ilgili dava dün sonuçlandı. Ankara 5. Ağır Ceza Mahkemesinde görülen davada olayla ilgili olarak tutuklanan komandolar serbest bırakılırken, üç devrimci genç iki ile üç yıl arasında ceza gördüler.

Eski Ankara DGM Savcısı Aykut Kutlay'ın Ankara DGM Başkan Yardımcısı Mehmet Sayar'ın da bulunduğu 5. Ağır Ceza Mahkemesi he-

(Devamı Sa. 7, Sü. 3'de)

MSP Genel Kongresi bugün

Erbakan: "MHP'ye kayma söz konusu değildir" dedi

- Anarşiyi dış güçler yaratıyor

ANKARA (AA)

Milli Selamet Partisi Genel Başkanı Necmettin Erbakan, partisinin gün geçtikçe güçlendiğini, MHP'ye kayma gibi bir durum olmadığını belirterek "Bu gün aziz milletimiz vuruculuk, kırıcılıktan nefret etmektedir. Türkiye'nin bölünme tehlikesi her zamankinden daha vahim bir hal almıştır" dedi. Irkçılığın, bölücülüğün hiç bir ülkeye saadet getirmeyeceğini açıklayan Erbakan, CHP ve AP iktidarlarını da eleştirerek, "AP döneminde Türkiye gazoz ve Coca Cola tesisleriyle doldurulmuştur, CHP döneminde ise kıymetli yıllar boşa geçmiştir" dedi.

Bugün yapılacak ge-

(Devamı Sa. 7, Sü. 4'de)

Hint Okyanusuna giden yolda Rusya'nın önündeki engel:

PAKİSTAN

Mehmet Ataberk - Nuri Çolakoğlu

1 Bugün 3. sayfamızda

"ESRARENGİZ YÜZBAŞI"

Mehmet Ali Çevlker Dosyası

5. SAYFAMIZDA

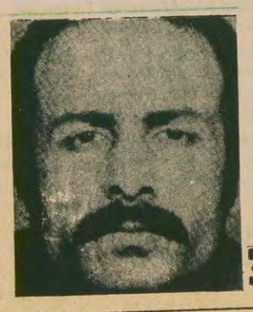

3

Türkeş hükümetin değiştirilmesi ve sıkıyönetim isteğini hergün tekrarlıyor

YOZGAT (THA)

MHP Genel Başkanı Alpaslan Türkeş, Partisi-

(Devamı Sa. 7, Sü. 6'da)

FİKİR MEYDANI

Ceza yargılaması açısından Kontrgerilla

Veli Orbay Özgür

Son günlerde tüm sağduyu sahibi hukukçuları ilgilendiren ve düşünmeye iten olaylar yaşanıyor Türkiye'de. Bu ilginç gelişme, bilindiği gibi, Kontrgerillanın varlığı-yokluğu, yasallığı ya da yasa dışılığı değil, Kontrgerillanın yanında olup olmama sorunudur.

Aydınlık'ın isim, resim, belge, adres vererek sıraladığı olaylar karşısında zorunlu olarak birşey yapılması gerekeceği herkesce takdir edildiği halde, neyin, daha gerçeği nasıl yapılacağının düşünülmesi ülke yönetiminde etkileri olan kişilerce ele alınmaktadır. Gerçekten hukukun üstünlüğünden söz edilebilecekse, gelişmeler "hukuksal" açıdan iyi değerlendirilmelidir. Basının, gerçek anlamda "basınsal işlevini" yerine getiren Aydınlık gazetesinin tüm yazdıkları gerçek olabilir, tam aksine, tamamen yalan-iftira da olabilir. Ancak, bu iki ayrı doğallığın sonuçlarını da ayrı değerlendirmek gerekir hukuk ve yargılama yöntemi açısından. Yalan, iftira, asılsız isnat ise, gerek Türk Ceza Kanunu gerekse Basın Kanunu bu durumu açık ve seçik olarak yaptırımlara bağlamıştır. Aynı şekilde, yazılanlar asıl ise, bir "ihbar" niteliğinde ise, (ki hiç kuşkusuz böyle görünüyor bu) neyin ve nasıl yapılması gerekeceği de gösterilmiştir.

Öncelikle, tüm görevliler, adli yargılamanın tüm ilgilileri olaylar ve yazılanları iyi okumalıdırlar. Bu onlardan bir istemimiz değil onların 'devletin temel varlığını koruması' için üstlendikleri bir görevdir. Cumhuriyeti, en önde cumhuriyet savcıları korumakla yükümlüdürler. Bu savcıları bir "taraf" olarak kabul edenler, dolayısıyla, "tüm yapılanlar sırasında ben taraftım, görevimi bu açıdan değerlendiriyorum" diyebilen Ceza Hukuku hocalarımız için de zorunlu bir görevdir. Nasıl dün, salt 'taraf' oldukları için "takdir etme" yetkileri yok idiyse, bu bugün de böyledir.

Ancak ben, Cumhuriyet savcılarımızın "taraf" olmalarından ötürü değil Ceza Yargılamaları Yasasının 148. maddesinin 1. fıkrasından ötürü görevli sayıldığını düşünüyorum. Adı geçen maddenin başlığı "hukukun amme davasını açmak vazifesi" olup 1. fıkrası aynen şöyle demektedir: "Hukukçu amme davası açmak vazifesi Cumhuriyet müddeiumumisinindir."

Kamu davasının niteliği konusunda doktrin ve yabancı uygulamaları uzun uzadıya anlatacak değilim. Mamafih gerek Türk doktrin ve uygulamasında gerekse öteki ülkelerde kamu davası açma konusunda, takdirlik (maslahat uygunluk) ve mecburilik seçeneklerinden biri kuvvetli gerekçelerle kabul edilmiştir. Bu da savcıların "ceza takibini istilzam edebilecek hususlarda kafi emareler" bulunması halinde "hukuku amme davasını açmakla" mükellefiyetleridir. (CMUK Madde 148/2). Sonuç olarak, savcılarımız Aydınlık'ın bu "kafi emareleri sayılabilecek yayınları karşısında soruşturmaya gerek görmüyorum" niteliğinde takdir hakları yoktur. Aksi halde, savcılarımızın bu yasal zorunluluğu yerine getirmemeleri halinde sorumlulukları söz konusudur. Bu sorumluluk cezai olup, "görevin yapılmaması veya geç yapılması" demek olacağından, eyleme uyarı TCK 230. maddesinin yaptırımı uygulanacaktır. Nitekim adı geçen madde savcılarımız için olmasa bile birçok kez uygulanmıştır.

Yukarda savcıların taraf olmalarından değil görevlerinden ötürü bu zorunluluğu duymalarının gerekeceğini yazmıştım. Gerçekten CMUK Md. 153/2 savcıların salt "aleyhe olan delilleri" değil "lehe olan delilleri de aramaları ve kaybolmasından korkulan" delillerin toplanmasını öngörmüştür. Sayın Ayhan Önder bu fıkrayı unutmamış olsaydı öyle sanıyorum ki, "ben taraftım" diye korumaya çalışmazdı kendini. Çünkü bilirdi ki, savcı, sanığın salt aleyhine değil lehine olan delilleri de toplamak mecburiyetindedir. Savcı salt bir yanın "adaletin" tarafıdır. Adalet dağıtan teraziyi elinde tutan bir organın tarafıdır. Yoksa, şu ya da bu yönetimin, şu ya da bu organ veya kişinin tarafıydım diyemezdi.

Bugün yurtsever, halksever savcılarımız da böyle dememeli. Ancak öyle görünüyor ki, artık demokrasi ile yönetilen ülkenin savcı ve yargıçları sayamayız kendilerini. Görünen köy işte burada kılavuz istemiyor. Yargıç tehditleri, savcılarımızın katledilmesi, ölümle tehdit edilmeleri mantığımızı bulandırmıyor. Aksine somut gerçeği görüyoruz.

Cumhuriyeti korumakla zorunlu kıldığımız Cumhuriyet savcılarımızı koruyamadığımız kişisel kanımca (az da olsa) gerçek payı taşıyan bir süreçtir.

Şu halde, çıkar yol, içten-içe kanayan yarayı kabuk tutsun diye bekletmek mi, yoksa yaranın tedavisi için gerekeni yapmak mı olmalıdır? Ecevit hükümetinin ilk yolu deneyeceği izlenimi belirgin. Deneyeceği diyorum çünkü (bu deneme pahalıya mal olsa bile) halka karşın ilk yolu terketmek zorunda kalacaktır.

Kontrgerilla olayı basit bir olay sayılmayacak değin geniştir. Öncelikle gün ışığına çıkan suçların af kapsamına girmediği hukukçularımızca açıklanmıştır. Bildiğim kadarıyla da TCK 146. maddeyi içeren bölüm yoktu af kapsamında. Şu halde "düşme"den söz edilemez.

İkinci olarak "bazı kurumları zedelemeden sonuç almak" savı ise, Sayın Ecevit'in kendine özgü iyiniyetliliğinin halkımıza pahalıya mal edilmesi anlamını taşıyacaktır. Sonra, bu "sonuç alma" sonuçsuzluğu ile özdeştir. Sonunda bu "sav" ile yargılayacaktır halkımız bu sonuç alma sonuçsuzluğunu.

Sayın Adalet Bakanı Mehmet Can'ın konuyla ilgili son açıklamaları doğrudur bence. Bu durumlarda gerçekten "özel izne gerek" yoktur. Bakanımızın sıraladığı gibi konunun çeşitli açılardan irdelenmesi, gerekiyorsa yargılama ve yaptırımını uygulama çok yönlü bir prosedürü izleyecektir. Ancak ben burada, konuyla ilişkin olarak "bir suça muttali olan Cumhuriyet müddeiumumisinin vazifesi" başlıklı CMUK mad. 153/1 in de uygulama alanı bulacağını sanıyorum. Çünkü burada savcılara "bir suçun işlendiği zehabını verecek bir hale muttali olur olmaz hukuku amme davasını açmağa mahal olup olmadığına karar vermek üzere hemen işin hakikatini araştırma" mecburiyeti yüklenmiştir.

Bu konuda savcıların takdir haklarının (yani araştırma yapıp-yapmama konusundaki takdir haklarının) bulunmadığının tartışması kabul edildiğini yukarda belirtmiştim. Ancak savcılarımızın ağır bir riski göze almalarını beklemek olanaksız, Sayın Adalet Bakanımıza CMUK'muzun 148. maddesinin 3. fıkrasını anımsatmak istiyorum. Gerçekten Kontrgerilla yayını karşısında çeşitli açılardan Bakanlığın "özel iznine gerek yoktur". Kanunun özel izin ve emir aradığı durumlar yine kanunda sayılmıştır. Ancak CMUK 148/3 'Hukuku Amme Davasını açmak için Adliye Vekili Cumhuriyet Müddeiumumisine emir verebilir" demektedir.

Cumhuriyet ve halkımız Cumhuriyet savcılarını koruyacağı gibi Cumhuriyet hükümetinin Bakanını da korur. Hem de daha iyi korur.

Aydınlık meclisi

Türkeş'in Dinamik Ana Stratejisi ya da "DAS" ile "Temel Görüşler" kitabının karşılaştırılması 1

Türkeş, DAS kitabının MHP'ye karşı bir tertip olarak ortaya çıkarıldığını söylemektedir. Dün yayınladığımız faşist davadan dönen gencin mektubunda ise, DAS'ın MHP'nin yan kuruluşu Ülkü Ocaklarında okutulduğu, hatta üzerinde seminer verildiği anlatılıyordu. Zaten MHP'nin askeri kanadını oluşturan Nasyonal-Sosyalist Genç Subaylar Örgütünün açığa çıkarılması da bunu doğrulamaktadır. Biz örgütsel ilişkileri şimdilik bir yana bırakıp, DAS'la Türkeş'in TEMEL GÖRÜŞLER kitabını karşılaştırarak, başbuğun daha ihtiyatlı bir dille anlatmaya çalıştığı ana stratejinin, DAS'ta en açık ifadesini bulduğunu göstereceğiz.

HANGİSİ ÖNCE YAZILMIŞ

Her iki kitabın da basılış tarihi 1969'dur. TEMEL GÖRÜŞLER 1965'te Türkeş'in konuşma ve yazılarından derlenmiştir. Yalnız kitabın sonunda ayrı bir bölüm olarak Türkeş'in diğer bütün kitaplarında olduğu gibi 1944 Turancılık davası ve 27 Mayıs ile ilgili kendini temize çıkarma belgeleri bulunmaktadır. Ayrıca Yaşar Okuyan'ın gazetemize bir müddet önce yaptığı Milli Yol dergisiyle Türkeş'in bir ilgisi olmadığı şeklindeki açıklamasının aksine, Türkeş'in Milli Yol dergisindeki bir zata gönderdiği samimi bir mektubu yer almaktadır.

HAVAYA NASIL UYULACAĞI KONUSUNDAKİ AYRILIK

DAS ile Türkeş'in TEMEL GÖRÜŞLER adlı kitabındaki tek ayrılık, yazarlarının 1969 Türkiyesinde havaya nasıl uyulacağı konusunda farklı düşünmelerinden gelmektedir. Her iki kitap da kendi anlayışlarına göre Anayasa çerçeveleri içinde kalmaya, suç unsuru bulundurmamaya, bu çerçeve içinde fikirleri mümkün olduğu kadar açıkça belirtmeye çalışmışlardır.

MHP'nin, fütursuzca fikirlerini açıkladığı için karşı çıktığı, örgüt içinde açık açık okunmasını istemediği DAS dahi istediği şeyleri açık yazamadığından şikayet etmektedir.

"Evet bu fikirler serdedilirken; her yönden yeni Anayasa ve devletimizin rejim ve sistem müstenidadı da kemal-i hassasiyetle dikkate alınmıştır. Böylelikle serdedilmiş olan bütün fikirler; Anayasa müstenidadı altında serdedilmiş olduğundan mezkur eser aleyhinde müfteriyane ve müfsitçe neşriyat yaparak demagoji ve polemikle akl-ı selimi ifsad etmeye gayret gösterecek olanların, her yönlü men'fur ve mel'un faaliyetleri imanlı ve şahlanmış olan azmimizin karşısında akim kalacaktır."

Kısacası şu: "Biz yazabildiğimizi yazdık. Yazdıklarımız, ya da yazamadıklarımızı eleştirmeye kalkışan olursa şahlanmış azmimizle cevap veririz, Anayasaya uyduk işte, anlasanıza" DAS yazarı kanunlara uymak zorunda kaldıklarını çekinmeden söylemektedir.

Türkeş ise aynı fikirleri daha üstü kapalı bir şekilde savunmakta ve daha açık yazabilmek için kitabın uygun bir yerinde bu konuda Anayasa değişikliği istemektedir:

Anayasa değişikliği istekleri-nin başında MİLLLİYETÇİLİK'in Anayasada yeralması gelmektedir. Türkeş Anayasada yeralan "milli" olma ilkesini yeterli bulmamaktadır. Çünkü Türkeş'e göre "kudret kaynağını ifade eden prensip böylece Anayasadan çıkarılmıştır." Yani 1961 Anayasası ırkçılığa karşı çıkmaktadır.

Görüldüğü gibi söyleniş şekli farklıdır ama DAS'ın yazarı da TEMEL GÖRÜŞLER kitabının yazarı Türkeş de mevcut Anayasadan rahatsızlık duymakta, fikirlerini açık açık söyleyememektedirler.

YARIN
TÜRKEŞ'İN MİLLİYETÇİ TOPLUMCULUĞU İLE DAS'IN NASYONAL SOSYALİZMİ

HALKIN SESİ
GAZETEMİZİN SAHİBİ 45 MİLYON HALKTIR

Erzincan Ziraat Üretme Çiftliği röportajı – Niyazi Ağaç

TOPRAĞIMIZ OLSA NE İŞİMİZ VAR BURADA

- Çiftlik Müdür yardımcısı, "tavuk kümeslerine girerken, kümesin kapısını üç defa çalacaksınız" diyor
- Yaşlı işçi, "şurada binlerce tavuk beslerim, bir gün bir tavuk yiyemedim"

"7 senedir çalışıyorum, sigortam yok. Bir parça toprağım olsa ne işim var burada. Gün gelir aylar geçer, evime çocuklarıma gidemem. Hep buradayım. Burada yatarım"

Erzincan Ziraat Üretme Çiftliğinde dört dalda üretim yapılır. Meyvecilik, tahıl üretimi, küçük ve büyük baş hayvancılık. Bu çiftliğin Türkiye'nin diğer çiftliklerinden pek farkı yok. Dönen çark aynı yöne dönmekte. Baskı, zulüm, küfür, hakaret. Bu baskılara, zulme, aldatmalara karşı sabrı tükenen işçiler kıpırdanmasın. O zaman Abdülhamit'in kamçısı sallanır başında.

BURANIN KANUNU ADALETİ VİCDANI YOK AMA DAYAĞI, KÜFÜRÜ ÇOK

Biz bunları görmek için Erzincan Ziraat Üretme Çiftliğine gittik. İlk olarak dört işçiyle karşılaştık. İçlerinden ikisi birbirleriyle tartışıyorlardı. Birisi: "Yeter bu çektiğimiz. Biz de insanız. O kim ki bana küfür ediyor." Sonradan işçinin kendisine küfür eden şefe kızdığını öğrendik.

Onlara kendimizi tanıtıp sorunlarını anlatmalarını istediğimizde bir işçi cebindeki sigarayı çıkartarak, "Bak kardeşim bizim buranın Allah'ı kitabı yok. Burada kanun adalet vicdan yok ama, küfür zorbalık var. İşçiyi döveceksin, hergün küfür edeceksin, başımıza memur, şef, müdür olacaksın kimse de senden hesap sormayacak. Kanun, eşitlik nerede?

Bir başka işçi söze karışarak, "Ben de konuşacağım ama ismimi yazma. Bu Erzincan Üretme Çiftliğinde bizi kimse işçi olarak görmüyor. Bir hayvan kadar bize değer vermiyorlar. Müdürler şefler başımıza padişah olmuşlar. Ben yaşlı bir insanım, yaşım altmış olduğu halde bana küfür, yumrukla hücum ediyorlar. Verdikleri ne ki, bilir misin 2150 lira. Biz bu parayla ev kirası mı verelim? Çocuklara mı bakalım? Devlete vergi mi verelim? Yoksa çay mı şeker mi alalım."

AYNI TAS AYNI HAMAM

Konuşmamız sürerken işçiler demledikleri çayları getiriyorlar. Kendi hazırladıkları öğle yemeklerini yiyorlar. Kocaman Devlet Ziraat Üretme çiftliğinde işçilere öğle yemeği bile vermiyorlar. İşçilerin kurduğu sofra içler acısı. Sabahtan öğleye, öğleden akşama kadar çalışan bu içşilerin şu anda öğlen yemek sofrasında: kuru ekmek, zeytin, bir soğan.

Bu arada genç bir işçi "MC döneminde aynı uygulamalar vardı. Ecevit gelirse düzelir dedik. Ben de CHP'li idim, ama Ecevit geldi, yine aynı tas aynı hamam. Yine MHP'li müdürler şefler MC döneminde yaptıklarını şimdi de yapıyorlar."

Konuşmamız bitmemişti, biri işçilerin oturduğu topluluğa doğru çıka geldi.

Hepsi gelene bakıyordu. Gelen adam biraz durduktan sonra yanımızdan ayrılarak uzaklaştı.

Bu sırada bir işçi sessizliği bozarak "Bak... Ha bu adam var ya, bizi patrona ihbar edenlerdendir."

Biraz önce sözünü yarıda kesen işçi yine konuşmaya başlayarak:

"Biz burada öğleyin saat 12'de işi bırakırız. Zaten yarım saat el yüz yıkamaya gidiyor. Çalıştığımız yer öyle pis bir yerdir ki üstümüz başımız hayvanların pisliğiyle sıslenir. Yüzümüzü gözümüzü yıkayana kadar bakarsın yarım saat geçer. Bir de çay kaynatalım derken, daha bir lokmayı boğazımıza götürmeden bakarsın, zil çaldı. Haydi bakalım aç karınla iş başına.."

İş düdüğünün çalmasıyla işçiler tekrar işyerlerine koştular.

"NE İŞİNİZ VAR BURADA"

Bu arada yanımıza biri geliyor ve çiftlikten uzaklaşmamızı istiyor. İşçilere yapılanların tek tek yazılacağını anlamıştı. "Müdür yok, çıkıp gidin. Ne işiniz var burada? Buraya girmek yasaktır. Nasıl girersiniz?"

Kapıda bekliyoruz. Epeyce bekledikten sonra müdür hiçbir şeyden haberi yokmuş gibi bahçeden dolaşıp giriş kapısına yakın bir yere geldi. Yanına yaklaştım..

"Efendim, biz çiftliği gezmek istiyoruz. Müsaade eder misiniz?"

Müdür,

"Yok olmaz yasaktır."

Tekrar söylüyoruz

"Müdür bey biz gazeteciyiz. Burayla ilgili bir araştırma yapmak istiyoruz. Basının bu konularda araştırma hakkı var."

"Kardeşim, bize bakanlıktan ve valilikten gelen emirlere uymak zorundayız. Onun için kusura bakmayın. Zaten uzmanlarımız da yok ki, size beslediğimiz yabancı Amerikan cinsi damızlıkları ve öbür hayvanlar hakkında bilgi versin onun için kusura bakmayın"

"Bak müdür bey, biz damızlık hayvanları araştırmaya gelmedik. İşçilerin çalışma şartlarıyla ilgili araştırma yapacağız."

Tekrar içeri giriyoruz. Müdür, "Ama çabuk çıkın, resimleri çekin, çıkın."

'AZRAİL GELDİ"

Ziraat Üretme Çiftliğinin uzun kıvrıla kıvrıla giden yolunda yürüyoruz. Bayağı büyük bir alan kaplamış olan Ziraat Üretme Çiftliği hemen hemen bir ova kadar. Erzincan merkez tren yolundan Fırat nehrine kadar uzanıyor.

Yolda yürürken müdür işçilerle konuşmamızı engelemeye çalışıyor. Yol boyunca da arabasıyla bizi takip ediyor. İşçiler bu idarecilerin küfür ve baskılarına o kadar maruz kalmışlar ki, müdürün arabasını görünce "Azrail geldi" diye söyleniyorlar. Yol boyunca tarlada çalışan işçiler, bir yandan sap yüklerken, yonca biçerken, tırpan sallarken bize el sallıyor. Bu arada müdür bizi takibe devam ettiğinden hiç bir işçi ile konuşamıyoruz. Bazı işçiler selam verirken ardımızdaki müdürü görünce elleri havada asılı kalıyor.

Hala ardımızda olan müdür, arabasını bekçilerin yanına çekiyor, bizi göstererek bir şeyler söylüyor.

"NE SENDİKAMIZ SİGORTAMIZ VAR"

Bu arada biz, hayvanlara yem hazırlayan çobanların yanına yaklaşıyoruz. Selam verip geliş nedenimizi anlatıyoruz. Ve işçiler de içlerini dökmeye başlıyor.

"Ben 2150 liraya çalışırım. Ne haftalık iznim ne de yıllık iznim var. Ne de belli bir saatimiz. Hiç olmazsa sigortamız olsa, o da yok. Bizi kandırıyorlar. Herkesin sigortası var diyorlar ama hiç birimizin yok. Bir arkadaş hastalanıp doktora gittiğinde ona sigortasının ödenmediğini söylemişler."

Söze karışan yanındaki diğer işçi de "Dün bir arkadaşımız şurada yem yaparken başı döndü düştü. Biraz otur dedik. Zaten hasta idi. Şef gelip hemen görünce naydi defol git diyerek işten kovdu"

Konuşmamız bitmemişti. Bekçinin biri gelerek "Haydi hemşerim müdür bey çıkıp gitsinler diyor." Biraz ilerde koyun çobanlığı yapan yaşlı bir amcanın yanına gidiyoruz.

YANİ YAZACAKSIN HA...

Selamlaştıktan sonra, çalışma şartlarını soruyoruz. Amca söze başlıyor "Yani yazacaksın ha"

"Evet amca yazacağız diyoruz." Peki söyleyeyim oğlum." Elindeki değneğini yere vurarak düşünüyor.

"Vallah hangisini söyleyeyim. Ben Erzurumluyum. 7 senedir burada çalışıyorum. Bana hep hakkını vereceğiz dediler. Ama bu zalimler beni 7 senedir sigortaya kaydetmediler."

-"Kaç saat çalışıyorsunuz?"

-"Ne saati oğul. Ben saat maat bilmem. Ben gece gündüz buradayım."

Elini uzatarak "Deha ben şu karşıdaki ahırda yatıyorum. Hayvanların içinde ranza yapmışım orada yatarım."

-"Amca köyüne gitmiyor musun?"

-"Ben Erzurumluyum. Erzurum Aşkale'den, hiç evime gitmem. Evime gitsem işten çıkarım. Köyde tarla marla bir şeyimiz yoktur."

-"Hiç mi toprağın yok amca?"

-"Olsa benim ne işim var burada?"

"Kaç lira ücret alıyorsun?"

-"He ya epey alıyorum oğul. Epey dediğim de 2500 lira. Bu devirde bu para neye yeter ki? Bir çay on lira oldu. Zam zam. Gelen bir zam yapar gider."

Bir ahırda bir işçinin yanına gittik. İş hakkında bize bilgi veriyor: "En çok ücret 2500 ila 3000 liradır. Hafta tatili yok, bayram izni yok. Sendikalaşmak istiyorduk. Patron çeşitli oyunlarla işçilerin birliğini parçalamaya çalıştı. İşçilere MİSK'e girmeleri için baskı yaparak işten atmakla tehdit etti. Burada müdür ve şef işçileri istedikleri zaman işten atabiliyor."

"TAVUKLAR SİZDEN KIYMETLİDİR"

Başka bir işçi yaklaşarak, "Bütün bu yaptıkları yetmiyormuş gibi, bize müdür yardımcısı tavuklar sizden kıymetlidir. Onun için tavuk kümeslerine girerken, kümesin kapısını üç defa çalacaksınız, ondan sonra kümese gireceksiniz. Bunu yapmayanı işten çıkarırlar."

Yaşlı bir amcaya "sizin bir diyeceğiniz var mı?" diye sorduğumuzda.

"Valla oğul ben ne diyeyim, dert çok derman yok, hile çok doğru yok. Ben senelerdir burada ter dökerim. Şurada binlerce tavuk yetiştiririm, bir gün bir tavuk yiyemedim. Bana dert olan bu. Emek ver, ter dök bir tavuk alacak paran olmasın."

"Ne ücret alıyorsun?"

"Ben 2250 lira alıyorum. Fazla çalıştığım günlerin parasını hiç vermiyorlar. Ha bu gün vereceğiz ha yarın vereceğiz deniyor, ama fazla da üzerine gidersen kapıda bulursun kendini. Sigorta yok sendika yok, hakkını kim arasın?"

İşçilerle konuşmamız bitmemişti, ikişef ve bekçi gelerek "haydi kardeşim, fazla ilerliyorsunuz. Çıkın gidin."

Ve bizi kapıya kadar getirerek Erzincan Üretme Çiftliğinden dışarı çıkardılar.

İşçiler yeniden çalışmaya başladılar.

T.C.
Dz. K. K.
TAŞKIZAK TERSANESİ DÖNER SERMAYE GENEL MÜDÜRLÜĞÜ
HASKÖY – İSTANBUL
ONAY NO: 319

Taşkızak Tersanesi Döner Sermaye Genel Müdürlüğünce aşağıda cins ve miktarı yazılı (118) kalem malzeme ilgili Teknik ve İdari Şartnamesine göre KAPALI ZARF USULÜ ile satın alınacaktır.

Malzemenin Cinsi	MİKTARI
Muhtelif civata, somun, rondela	118 KALEM

1— Malzemenin tahmini bedeli 250.000.— TL (İkiyüzellibin) lira, geçici teminatı ise 13.750.— TL (Onüçbinyediyüzelli) liradır.
2— Teklifler İdari Şartnamede yazılı olduğu gibi verilecektir.
3— Satın alınacak (118) kalem malzemeye ait İdari ve Teknik Şartnameler Taşkızak Tersanesi Döner Sermaye Satınalma Komisyonu Başkanlığından 100.— TL (Yüz lira)'lık Donanma Vakfına yardım makbuzu karşılığında temin edilir.
4— Posta ile Şartname gönderilmez, bu husustaki müracaatlar cevaplandırılmaz ve postada vaki gecikmeler kabul edilmez.
5— Taşkızak Tersanesi Döner Sermaye Genel Müdürlüğü 2490 sayılı kanuna tabi değildir.
6— Genel Müdürlükçe herhangi bir teklifin seçilmesi ve üzerinde muameleye geçilmesi Genel Müdürlük ile Satıcı arasında bağlantı garantisi yüklemez.
7— İhaleye iştirak eden firmalar tekliflerini şu şekilde vereceklerdir: Önce geçici teminat veznemize yatırılarak veya vadesiz Banka Teminat Mektubu verilerek alınacak makbuz teklif zarfının içine konup Satınalma Ofisine kaydettirilecek ve sonra Döner Sermaye Satınalma Komisyonu Başkanlığına verilecektir.
8— Teklifler en geç 25 Ekim 1978 Çarşamba günü saat 14.00'e kadar verilecek, aynı gün saat 14.30'da Satınalma Komisyonu Başkanlığınca açılacaktır.

Basım: 25237—1216

Bolu Kız Meslek Lisesi Satın Alma Komisyonu Başkanlığından

Cinsi	Miktarı	Fiatı	Tutarı	Muvakkat teminat
Elek üstü parça linyit kömürü (Okul teslimi)	50 Ton	1.515.-	75.750.-	5.000.-

1-Okulumuzun yakacak ihtiyacı olan 50 ton linyit kömürü 2490 Sayılı Yasanın 31. maddesine göre Kapalı Zarf usulü ile ihaleye konulmuştur.
2-İhalesi 19.10.1978 Perşembe günü saat 10.00 da Okulda toplanacak ihale komisyonunca yapılacaktır.
3-İsteklilerin 1978 yılı Ticaret odası belgesi ile teklif mektuplarını ve diğer belgelerini Komisyon Başkanlığına vermeleri şarttır.
4-Şartname her gün mesai saatleri içersindeokuldagörülebilir.
5-İhaleye gireceklerin teklif mektuplarını ihaleden 1 saat önce makbuz karşılığı Komisyon Başkanlığına vermeleri şarttır.
6-Postada vaki gecikmeler nazari itibare alınmaz.
İlan olunur.

Kız Meslek Lisesi Müdürü
Basın: 24537—1209

İLAN
VAN–GEVAŞ TEMEL EĞİTİM YATILI BÖLGE OKULU MÜDÜRLÜĞÜNDEN

1— Van-Gevaş Temel Eğitim Yatılı Bölge Okulunun 1978 Mali Yılı Gereksinimlerinden olan giyecek maddeleri 27/EKİM/1978 Cuma günü saat 15.00 de Kapalı Zarf Usulüyle satın alınacaktır.
2— Şartname Hergün Çalışma saatleri dahilinde Okul Müdürlüğünde görülebilir.
3—İhale Gevaş Yatılı Bölge Okulu Müdürlüğünde 27/10/1978 Cuma günü saat 15.00 de Toplanacak Komisyon Marifetiyle Yapılacaktır.
4—Postadaki gecikmeler Kabul edilmez.
5— Taliplilerin Belli gün ve saate Teminat Mektubu, Ticaret Odası 1978 vizeli ve kayıtlı olduğuna aitbelge ile birlikte Teklif mektupların İhale saatından bir saat önce (saat 14.00) de Komisyon Başkanlığına vermeleri rica olunur.

CİNSİ:	MİKTARI:	TUTARI:	GEÇİCİ TEMİNAT:	İHALE TARİHİ
GİYECEK	10 (ON) KALEM	525.000 Lira	27.500 Lira	27/10/1978 Cuma

İHALE SAATI: 15.00

Basın: 25178—1213

Hint Okyanusuna giden yolda Rusya'nın önündeki engel:

PAKİSTAN

Mehmet Ataberk - Nuri Çolakoğlu

1

Kuzeyden ve Doğudan esen rüzgarlar

Yazı İşleri Müdürümüz Mehmet Ataberk ve muhabirimiz Nuri Çolakoğlu'nun Çin Halk Cumhuriyeti, Kamboçya, Pakistan ve İran'a yaptıkları inceleme gezisi sonunda hazırladıkları "Pakistan"la ilgili yazı dizisini yayınlamaya başlıyoruz:

"Eskiden aramızda genişliği 8 ile 22 kilometre arasında değişen bir tampon bölge vardı. Ama Nisan 1978'de sınırlarımıza dayandılar. Şimdi biz onlarla Hint Okyanusu arasında bir tampon bölge haline geldik."

Pakistan Dışişleri Bakanlığı yetkilisi sözlerine ara verip, önündeki sütlü çaya uzandı. Sürekli çalışan vantilatörlere rağmen odadaki hava, Pakistanlı yetkilinin endişelerini taşıyormuscasına ağırdı.

Dışişleri Bakanlığı yetkilisi, altı ay kadar önce Afganistan'da Moskova'nın has adamı Nur Muhammed Taraki'nin bir darbe ile iktidara gelişinden sonra, ortaya çıkan durumdan söz ediyordu. Artık Pakistan, sadece Sovyetler'in doğuda Hindistan üzerinden yaptığı baskıyı değil, aynı zamanda kuzeyden Afganistan üzerinden gelen baskısını da hissetmeye başlamıştı.

Bu nedenle Pakistan, büyük bir kısmı doğuda Hindistan sınırında mevzilenmiş 18 tümenden oluşan 600 bin kişilik ordusunu, kuzeyde kurduğu yeni tümenlerle takviye etmeye çalışıyordu. Biz Pakistan'dayken Afgan sınırında üslenecek 19. tümenin hazırlıkları başlamıştı.

Bir Pakistanlı memur, *"Yazık değil mi bu fakir ülkeye"* diyordu, *"Bu orduya verilecek para ile halkın şiddetle ihtiyacını duyduğu okullar, hastaneler, yollar yapılabilir."* Fakat hemen ardından ekliyordu: *"Ama bağımsızlık elden giderse, hiç bir şey yapamayız. Onun için mecburuz ulusal savunmamızı güçlendirmeye."*

Geng Biao ve General Ziya, Karakurum karayolunu açıyor.

ATEŞ ÇEMBERİ

Pakistan, gerek kısa adı CENTO olan Merkezi Antlaşma Teşkilatı, gerekse de ikili anlaşmalar dolayısıyla Birleşik Amerika'ya bağımlı bir ülke. Ama Sovyetler'in desteklediği Hindistan aracılığıyla ülkesinin en zengin parçası olan doğu bölgesi kendisinden koparılırken, ne Amerika'dan ne de CENTO'dan hiç bir yardım görmemiş.

Bu yüzden Amerika'dan uzaklaşan Pakistan, böylece her iki süper devletten uzak, bağımsız bir dış politika izlemeye çalışıyor. Üçüncü Dünya ülkeleriyle iyi ilişkiler kuruyor. Bu arada Pakistan Çin'le dostluğa da büyük önem veriyor.

İki ülke arasında çok küçük bir ortak sınır var. Deniz düzeyinden 6000 metre kadar yüksekteki Karakurum dağları arasıdan uzanan bu sınırdan geçen yeni bir karayolu inşa edilmiş. Çinli ve Pakistanlı işçi ve teknisyenlerin birlikte çalışarak tamamladıkları Karakurum karayolu, bu yaz Temmuz ortasında Çin Başbakan Yardımcısı Geng Biao ve o zaman Pakistan Sıkıyönetim Komutanı olan şimdiki Devlet Başkanı General Ziya ül Hak tarafından açıldı.

General Ziya bu yolu "Dostluk Yolu" olarak niteliyor. Ama gerek Hindistan, gerekse Sovyetler Birliği bu yolun bir "tehdit" olduğunu ileri sürüyorlar. Bir Pakistan yetkilisi ise, *"Bir yol nasıl tehdit olur?"* diyor.

ESKİ BİR ANLAŞMAZLIK

Hindistan ve Pakistan eski İngiliz sömürge imparatorluğunun bir parçası. İngiliz emperyalistleri geleneksel "böl ve yönet" ilkesini, Güney Asya'daki bu büyük yarımadada da uygulamışlar. Hindularla Müslümanlar arasındaki ayrılığı kışkırtmışlar. Ama İkinci Dünya Savaşı sona erip İngiliz sömürge imparatorluğu dağılmaya başlayınca, halkın yükselen bağımsızlık mücadelesi karşısında İngiltere bu bölgenin bağımsızlığını kabul etmek zorunda kalmış. Ama...

Hindularla Müslümanlar arasında kan davası haline getirilen bu anlaşmazlık yüzünden iki toplum bir arada yaşayamaz hale gelmişti. Bunun sonucu olarak ortaya iki devlet çıktı: Hinduların çoğunlukta bulunduğu Hindistan ile Müslümanların çoğunlukta bulunduğu Pakistan.

Bazı bölgeden anlaşmazlıklar sürüp gitti. Hangi bölgenin kime ait olduğu bir türlü çözülemedi. Bunlardan en önemlisi de iki ülke arasındaki bir bölgede bulunan Keşmir ve Jamnu.

Keşmir ve Jamnu yüzünden Hindistan ve Pakistan birbirleriyle defalarca savaştı. Ve bu anlaşmazlık emperyalistlere iki ülke üzerinde çeşitli oyunlar oynamalarına olanak sağladı. ABD Pakistan'ı destekler gözükürken, Rusya Hindistan'da birçok imtiyaz elde etti, temel bazı endüstrileri denetimi altına aldı.

Bununla da yetinmeyen Rusya, Hindistan'ı Pakistan'a karşı kışkırttı. Doğu Pakistan'daki Bengallileri ayaklandırdı. Pakistan yaklaşık yirmi yıldır Hindistan üzerinden esen Rusya rüzgarını ensesinde hissediyor.

ŞİMDİ BİR DE AFGANİSTAN

Afganistan'daki Moskova taraftarı son darbe, Rusya rüzgarının Pakistan'a doğru esebileceği bir delik daha açtı.

Pakistan'ın hemen kuzeyindeki Afganistan, yüzyıllar boyu büyük devletler arasında tampon bölge rolü oynadı. 18. yüzyılda Orta Asya'da genişleyen Rus Çarları ile güneydeki sömürgelerini sağlama almak için kuzeye ilerleyen İngiltere İmparatorluğu karşı karşıya geldiklerinde, Afganistan'ı kendi denetimleri altındaki tampon bölge haline getirdiler.

Afgan halkı bu duruma son vermek için üç kez silaha sarıldı. 19. yüzyıl ortasındaki birinci mücadelede yenik düştü, ama 1878'deki ikinci savaşta ülkenin sınırlarının belirlenmesini İngiltere'ye kabul ettirdiler. Durand adında bir İngilizin başkanlığındaki bir karma komisyon sonradan "Durand hattı" olarak adlandırılacak bugünkü sınırı belirledi.

1920'de Afganistan üçüncü kez silaha sarıldığında dünyada çok şey değişmiş, Çarlık Rusyasının yerini Lenin'in önderliğindeki sosyalist Sovyetler Birliği almıştı. İngiltere ise Birinci Dünya Savaşı sonunda işgal ettiği yeni birçok ülkede daha asker bulundurmak zorunda kalmıştı.

İşte bu şartlarda verilen mücadeleden Afganistan zaferle çıktı, tam bağımsızlığını kazandı, o sırada Kurtuluş Savaşı vermekte olan Türkiye'yi ilk tanıyan ülkelerden biri oldu.

Afganistan, Hindistan'daki bağımsızlık mücadelesini, özellikle Patan milliyetinden Müslümanların mücadelesini büyük ölçüde destekledi. Ancak bu mücadele de başarıyla sonuçlanıp, bağımsız Pakistan'ın kurulması kesinleşince, bu defa, bu bölgenin kendisine verilmesini istedi. Pakistan bunu reddetti. Bu yüzden Afganistan, Pakistan'ın Birleşmiş Milletlere alınmasına karşı çıkan tek ülke oldu.

SOVYETLER'İN DOLAPLARI

Ama daha sonra iki ülke iyi geçinme siyasetini benimsediler. Çünkü bağımsızlıklarını yeni kazanmış geri kalmış ülkeler olarak benzer sorunları vardı. Ayrıca Afganistan'ın bütün alışverişi Pakistan üzerinden geçiyordu. Zaman zaman ilişkilerinin kötüleştiği oldu. Ama sorunlara hep görüşme yoluyla bir çözüm bulundu.

Taa ki Afganistan'da Rus taraftarı birinci darbe yapılana kadar. Bu darbe sonucu iktidara gelen Davud Han, Rusya'nın kışkırtmasıyla yeniden Pakistan'dan toprak istedi. Patanların yaşadığı bölgeyi "Paktunistan" olarak adlandıran Afganlar bu bölgenin kendilerine verilmesini diretiyorlar, "Durand hattı"nı emperyalistlerin zorla kabul ettirdiği bir sınır olarak niteliyorlardı.

Bunun üzerine ikili görüşmeler başladı. Görüşmeler sonunda Davud Han, Pakistan tezini benimsedi. Bir anlaşma imzalanmak üzereydi.

"Nasıl benimsemesin" diyor Pakistanlılar, *"Bu bölge halkı, Pakistan İngiltere'den bağımsızlığı alırken yapılan halk oylamasında ezici bir çoğunlukla (yüzde 99,2) Pakistan sınırları içinde kalmak istemişlerdi. Bugün de buna itirazları yok. Her defasında tekrar tekrar ne yapmak istiyorsunuz diye soramayız ki."*

Fakat bu anlaşma Davud Han'ın idam fermanına yol açan olaylardan biri oldu. Yeni Çarlardan bağımsız hareket etmeye çalışan Davud Han, bu tutumunun bedelini canıyla ödedi. Sovyet danışmanların kullandığı jetler 27 Nisan 1978 günü sarayını bombalar, ordusu içindeki Rus danışmanların örgütlediği askeri birlikler saraya karşı saldırıya geçerken, Davud Han Sovyetler'e bu kadar imkan tanımakla yaptığı hatayı anladı, ama iş işten geçmişti.

YARIN:

İÇTEN İÇE KAYNAYAN PAKİSTAN

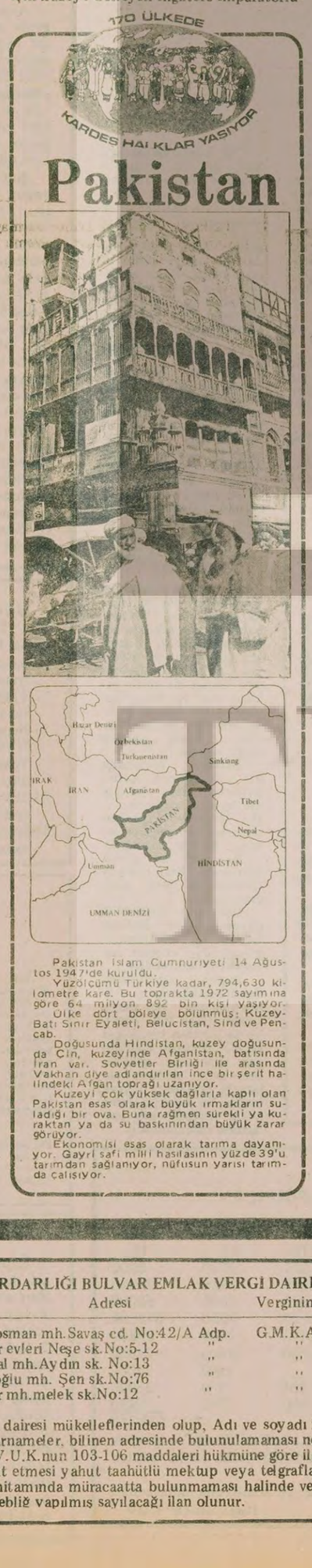

İSLAM ÜLKELERİ DIŞİŞLERİ BAKANLARI:

«FKÖ önderliğinde bir Filistin Devleti kurulmalıdır»

DIŞ HABERLER SERVİSİ

11 Ekimde Newyork'ta toplanan İslam Ülkeleri Dışişleri Bakanları Toplantısında bir konuşma yapan Konferans Genel Sekreteri Kerim Gaye, İsrail'in Orta Doğu'da izlediği politikanın bölgedeki anlaşmazlıklara çözüm getirmeyeceğini belirterek, Filistinlilerin FKÖ önderliğinde bir Filistin devleti kurmalarını ve gaspedilmiş tüm haklarının geri verilmesini istedi.

Kerim Gaye'nin açıklamalarından sonra söz alan Ürdün daimi delegesi, İsrail'in Kudüs'te aldığı önlemlerin ve Kudüs'ün geleceği ile ilgili niyetlerinin kabul edilemeyeceğini söyledi ve bu konuda bağlayıcı nitelikte bir resmi mektubun yayınlanarak BM Genel Sekreterine gönderilmesini önerdi.

Konferansın Senegalli Başkanı da, İslam ülkeleri Dışişleri Bakanlarının Filistin konusunda bir zirve toplantısı yapmaları için çağrıda bulundu. Konferans Genel Sekreteri Kerim Gaye'nin bu konuda hazırladığı bir açıklama metni de oy birliği ile kabul edilerek karara bağlandı.

Dışişleri Bakanları, toplantıda Orta Doğu, Filistin ve Kudüs meselesinin yanısıra, Namibya konusundaki son gelişmeleri de ele aldılar.

ROMANYA FKÖ GÖRÜŞMELERİ

Geçen yılın Kasım ayında gerçekleşen Mısır-İsrail görüşmelerinin hazırlanmasında büyük katkısı bulunan Romanya Devlet Başkanı Çavuşesku'nun, bu kez de Orta Doğu Sorununa çözüm bulmak üzere FKÖ lideri Arafat'la temas kurduğu belirtiliyor.

Bilindiği gibi, Romanya, Enver Sedat ve Begin arasında yapılan Camp David Çerçeve Anlaşmalarını olumlu karşılamış, ancak FKÖ de dahil olmak üzere, öteki Arap ülkelerinin katılmadığı bir barış anlaşmasının Orta Doğu için sürekli bir çözüm olamayacağını söylemişti.

VARCE: BARIŞ ANLAŞMASI BİR AY İÇİNDE İMZALANABİLİR

Namibya konulu toplantıya katılmak üzere Güney Afrika'ya gitmeye hazırlanan ABD Dışişleri Bakanı Cyrus Vance, Mısır ve İsrail arasında, 19 Kasıma kadar bir barış anlaşması imzalanması olasılığının büyük olduğunu söyledi. Mısır ve İsrail yetkililerinin ABD tarafından önerilen bir barış planını inceledikleri ni açıklayan Vance, barış görüşmelerinin, şimdiye kadar olumlu bir hava içinde geçtiğini belirtti.

İslam ülkelerinin Filistin sorunu ile ilgili bir zirve toplantısı yapmaları bekleniyor

Çavuşesku, Ortadoğu sorunu ile ilgili olarak Arafat'la görüşecek

Romanya Devlet Başkanı Nicolay Çavuşesku

ÇİN DIŞİŞLERİ BAKANI HUANG HUA:

Vietnam, Kamboçya'ya büyük bir saldırı başlatmak için kurakmevsimi bekliyor

LONDRA (A.A)

Kamboçya Dışişleri Bakanı Ieng Sary'nin Vietnam'ın Kamboçya'ya saldıracağını açıklamasından sonra, Çin Halk Cumhuriyeti Dışişleri Bakanı Huang Hua da Vietnam'ın bir kaç aya kadar, Kamboçya'ya karşı geniş çaplı bir saldırı başlatacağını söyledi.

Resmi bir ziyaret için İngiltere'de bulunun Huang Hua, Vietnam'ın kurak mevsimin gelmesini beklediğini, Ocak ayından itibaren de Kamboçya'ya geniş çaplı bir saldırıya geçeceğinden endişe duyduğunu açıkladı. Huang Hua, Asya'da kurak mevsimin Ocak ayında başladığını ve bütün ilkbahar boyunca devam ettiğini, bu mevsimin Vietnam saldırısı için elverişli olduğunu sözlerine ekledi.

Çin Dışişleri Bakanı, Çin-Vietnam sınırında uzun süredir herhangi bir olay olmadığını, sınır bölgesinde durumun sakin olduğunu da ayrıca belirtti.

Çin Halk Cumhuriyeti Dışişleri Bakanı Huang Hua

İsveç'te O'la Ullsten Başbakanlığa getirildi

DIŞ HABERLER SERVİSİ

Parlamento başkanının, Liberal Parti Başkanı Ola Ullsten'in Başbakanlığa getirilmesi yolundaki kararını İsveç Parlamentosu onayladı. Böylece, Merkez Liberal ve Muhafazakar partilerden oluşan koalisyon hükümetinin istifasıyla meydana gelen hükümet bunalımı sona erdi.

Ullsten, istifa eden hükümette Başbakan yardımcılığı yapıyordu.

Nükleer santralların arttırılmasından yana olan Ullsten, koalisyon kurmayacağını, hükümetin Liberal Parti azınlık hükümeti olacağını söyledi. Ullsten'e göre, hükümette görev alacak bakanlar, daha çok siyasete fazla karışmayan uzmanlar olacak ve çoğunluğunu kadınlar oluşturacak.

Avusturyalı bir muhabirin, Sovyetler Birliği'nden sınır dışı edilmesi üzerine

Avusturya, Rusya'ya bir nota verdi

Erhard Mutter, Sovyet makamlarının kendisini neden sınır dışı ettiklerini bilmediğini söyledi

VİYANA (THA)

Avusturya, Sovyetler Birliği'ni, bir Avusturyalı gazeteciyi neden göstermeksizin sınır dışı etmesi yüzünden, Helsinki Avrupa Güvenliği ve İşbirliği anlaşmasına uymamakla suçladı.

Avusturya Dışişleri Bakanlığı, konu ile ilgili olarak yaptığı açıklamada, Avusturya Radyo ve Televizyonunun Moskova muhabiri Erhard Mutter'in sınır dışı edilmesinin, Helsinki anlaşmasının ihlali anlamına geldiğini ve bunun Avusturya ile Sovyetler Birliğinin arasındaki ilişkilere gölge düşürebileceğini Sovyet elçiliğine bildirdi.

Erhard Mutter, Sovyet makamlarının kendisinin neden sınır dışı edildiğini kendisine bildirmediklerini, ifade vermesine bile fırsat tanımadıklarını söyledi.

Sovyet elçiliğinin bir temsilcisi, Avusturya'nın notasını kabul etmeyi reddetti ve kararın Avusturya'ya değil, Mutter'e yönelik olduğunu iddia etti.

1975 yılında Helsinki'de imzalanan anlaşma gereğince, yabancı bir muhabirin yasal mesleki görevlerini yerine getirirken sınır dışı edilmemesi ve suçlamaların kendisine bildirilmesi gerekmektedir.

ERZURUM İL DAİMİ ENCÜMEN BAŞKANLIĞINDAN

İl YSE. Müdürlüğü sahasında bulunan, aşağıda 2 madde halinde belirtilen ihaleler 3.11.1978 perşembe günü saat 15.30'da Özel İdare binasındaki Encümen salonunda 2490 Sk. 31. maddesi gereğince kapalı zarf usulüyle satılacaktır.

1- 400 adet büyük kamyon eski dış lastiği, muhammen bedel 40.000.- lira olup, geçici teminatı 3000.- liradır.

2- 20 ton muhtelif hurda demir muhammen bedeli 100.000.- lira olup, geçici teminatı 6.250.- liradır.

İhaleye ait şartname dosyası mesai saatleri dahilinde Encümen kaleminde görülebilir. Taliplerin aynı kanunun 32. maddesi gereğince düzenleyecekleri teklif mektuplarını ihale günü saat 14.30'a kadar komisyona makbuz mukabili verebilirler. Basın:25670-1217

T. C. DZ. K. K.
TAŞKIZAK TERSANESİ DÖNER SERMAYE GENEL MÜDÜRLÜĞÜ HASKÖY – İSTANBUL
ONAY NO: 326

Taşkızak Tersanesi Doner Sermaye Genel Müdürlüğünce aşağıda cins ve miktarı yazılı (1) kalem malzeme ilgili Teknik ve İdari şartnamesine göre KAPALI ZARF USULÜ ile satınalınacaktır.

MALZEMENİN CİNSİ :	MİKTARI :
MOTOR POMP (BENZİN MOTORLU İLE)	4 ADET

1— Malzemenin tahmini bedeli 600.000 TL.(Altıyüzbin) lira, geçici teminatı ise 27.750.-- TL (Yirmiyedibinyediyüzelli) liradır.
2— Teklifler İdari Şartnamede yazılı olduğu gibi verilecektir.
3— Satınalınacak (1) kalem malzemeye ait İdari ve Teknik Şartnameler Taşkızak Tersanesi Döner Sermaye Satınalma Komisyonu Başkanlığından 100.--TL (Yüzlira)'lık Donanma Vakfına yardım makbuzu karşılığında temin edilir.
4— Posta ile Şartname gönderilmez, bu hususta ki müracaatlar cevaplandırılmaz ve postada vaki gecikmeler kabul edilmiz.
5— Taşkızak Tersanesi Döner Sermaye Genel Müdürlüğü 2490 sayılı kanuna tabi değildir.
6— Genel Müdürlükçe herhangi bir teklifin seçilmesi ve üzerinde muameleye geçilmesi Genel Müdürlük ile Satıcı arasında bağlantı garantisi yüklemez.
7— İhaleye iştirak eden firmalar tekliflerini şu şekilde vereceklerdir. Önce geçici teminat veznemize yatırılarak veya vadesiz Banka teminat mektubu verilerek alınacak makbuz teklif zarfının içine konup Satınalma Ofisine kaydettirilecek ve sonra Döner Sermaye Satınalma Komisyonu Başkanlığına verilecektir.
8— Teklifler en geç 15 Kasım 1978 Çarşamba günü saat 14.00'a kadar verilecek, aynı gün saat 14.30'da Satınalma Komisyonu Başkanlığınca açılacaktır. (Basın: 25721 - 1221)

TEKEL GENEL MÜDÜRLÜĞÜNDEN:

1— 38.814.494,-TL. keşif bedelli Gaziantep Başmüdürlük Binası inşaatı işi, 1978 mali yılında yapılan işlerin bedeli 4.930.000,--TL. bu yıl, geriye kalan işlerin bedeli de 1979 mali yılı bütçesinden ödenmek üzere, birim fiat esasına göre kapalı zarf yöntemiyle eksiltmeye çıkarılmıştır.

GEÇİCİ TEMİNATI: 1.178.185,-- TL. dir.

2— Eksiltme 6. 11. 1978 Pazartesi günü saat 11.30'da İstanbul - Cibali'deki Merkez Satınalma Komisyonunda yapılacaktır.

3— Şartnamesi anılan Komisyon ile Ankara ve Gaziantep Tekel Başmüdürlüklerinde görülebileceği gibi, 50.-- TL. sı karşılığında satın da alınabilir.

4— Eksiltmeye girecek olanların 31. 10. 1978 günü çalışma saati bitimine kadar Eksiltme Şartnamesinin 5. maddesi uyarınca;
a) Yapı Araçları Bildirisini,
b) Teknik Personel Beyannamesini,
c) Taahhüt Beyannamesini, sermaye ve kredi olanaklarını bildiren mali durum bildirisini,
d) Bu eksiltmenin ilk ilan tarihinden sonra alınmış 1.164.434,-TL.lık Banka referansını,
e) Bayındırlık Bakanlığından almış oldukları (B) grubundan en az işin keşif bedeli kadar işin eksiltmesine girebileceklerini gösterir müteahhitlik karnesinin aslını,
Bir dilekçeye ekliyerek İstanbul - Karaköy'deki Yatırım ve Uygulama Grubu Müdürlüğüne başvurmaları ve (İhaleye Katılma Belgesi) almaları şarttır.

5— İsteklilerin, 2490 Sayılı Yasanın 32. nci ve Eksiltme Şartnamesinin 10 uncu maddesine göre hazırlıyacakları kapalı teklif zarfları ile;
a) Geçici Teminat Makbuzunu,
b) İhaleye Katılma Belgesini,
c) Ticaret Odası Belgesini,
d) İsteklilerin gerçek veya tüzel kişi olması gerekir. (Özel ve tescil edilmemiş ortaklıklar kabul edilmez.) İstekli bir ortaklık olduğu takdirde,
aa) İdare Merkezinin bulunduğu yer mahkemesinden veya siciline kayıtlı bulunduğu Ticaret odasından veya sair resmi bir makamdan ortaklık siciline kayıtlı ve halen faaliyette olduğunu gösterir ve bu eksiltmenin ilk ilan tarihinden sonra alınmış bir belgeyi,
bb) Ortaklığın sirküleri veya ortaklık adına teklifte bulunacak kimselerin bu ortaklığın vekili olduğunu gösterir noterden onanlı vekaletnameyi, İhale saatinden bir saat öncesine kadar 2. maddede belirtilen Komisyona makbuz karşılığında vermeleri şarttır.

6— Bu ihale ile ilgili belgelerin posta ile gönderilmesi halinde geçikme ve kaybolmalar kabul edilmez. Duyurulur.

(Basın: 24882- 1211)

SAKARYA DEFTERDARLIĞI BULVAR EMLAK VERGİ DAIRESI MÜDÜRLÜĞÜNDEN

Sıra No	Mükellefin adı-soyadı	Adresi	Verginin Nev'i	ceza	Hesap no
1	Kemal Birgül	Karaosman mh.Savaş cd. No:42/A Adp.	G.M.K.A.V.-M.D.V.	349	90/771
2	Mustafa İşçi	Şeker evleri Neşe sk.No:5-12	" " "	"	90/853
3	Neziha Çetin	İstiklal mh.Aydın sk. No:13	" " "	"	90/1408
4	Adem Harman	Hacıoğlu mh. Şen sk.No:76	" " "	"	90/1601
5	Ali Uzun	Şeker mh.melek sk.No:12	" " "	"	90/2933

Adapazarı Bulvar Emlak Vergi dairesi mükelleflerinden olup, Adı ve soyadı ile namına salınan vergi ve cezanın nev'ileri yukarıda yazılı şahıs adına tanzim edilerek ihbarnameler, bilinen adresinde bulunulamaması nedeni ile tebliği edilememiştir. Bu nedenle ilanen tebligat gerekliliği doğmuştur. 213 sayılı V.U.K.nun 103-106 maddaleri hükmüne göre ilgilinin ilan tarihinden başlayarak 1 ay içinde bizzat veya bilvekale Vergi Dairesine müracaat etmesi yahut taahütlü mektup veya telgrafla açık adresini bildirmesi halinde bir aylık süre ile kayıtlı resmen tebliğ yapılacaktır. 1 ayın hitamında müracaatta bulunmaması halinde veya adresini bildirmemesi halinde hakkında iş bu ilanın neşir tarihinden itibaren 1 ay sonra tebliğ yapılmış sayılacağı ilan olunur. Basın: 25768 - 1223

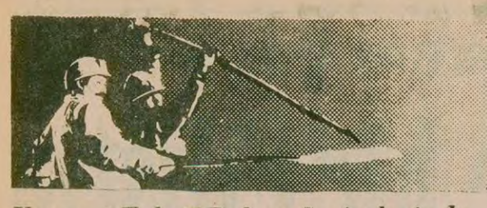

Yanan kömür
Kızan demir
Örse çekiç
Vuran biziz

Kayseri Teksif Delege Seçimlerinde Tahir Horoz çetesi ve patronlar zorbalık ve baskı uygulamaya başladılar

Kayseri Teksif Şubesinde Yurtsever Muhalefet iki fabrikadaki delege seçimlerinin iptali için mahkemeye başvurdu

✱ Fabrikalarda usta ve ustabaşılar işçileri kolundan çekerek sandık başına götürdü

✱ Tahir Horoz seçimden bir gece önce fabrikalara dısardan adam sokarak işçileri tehdit etti

KAYSERİ (ÖZEL)

Kayseri Teksif Şube Kongresi için fabrikalarda yapılması gereken delege seçimleri geçtiğimiz günlerde başladı.

Orta Anadolu ve Birlik Mensucat'ta yapılan ilk seçimlerde Tahir Horoz taraftarları işçiler üzerinde, işverenlerle birlikte büyük bir baskı kurdular. Bu iki fabrikadaki seçimleri Tahir Horoz kazandı. Ancak İsmail Şengül önderliğindeki Yurtsever Muhalefet, işçilere yapılan çeşitli baskıları bir tutanakla saptayarak mahkemeye başvurdu ve delege seçimlerinin yenilenmesini istedi. Mahkemenin önümüzdeki günlerde bu konuda bir karar vermesi bekleniyor.

GECEDEN FABRİKAYA DOLDURULAN ÇETE

Delege seçimlerinin yapılacağı günün gecesi Tahir Horoz her iki fabrikaya da Sümer Bez fabrikasından ve civardan getirdiği bazı adamlarını soktu. Bu kişiler gece boyunca vardiyadaki işçilere propaganda ve baskı yaptılar. Tahir Horoz'a karşı çıkanların derhal işten atılacağını söyleyerek işçileri tehdit ettiler.

Ertesi gün sandıklar ve seçim listeleri açık bir yere kondu. Ustalar ve ustabaşılar birçok işçiyi kolundan çekerek seçim sandığının başına götürdüler ve "doğru yere" oy atmasını istediler. İşçilerin gizlilik içinde, istediği yere oy kullanması engellendi. Tahir Horoz'un Sümer Bez Fabrikalarından ve dışardan getirdiği kişiler seçim boyunca işçiler arasında dolaşıp durdular.

Teksif Sendikasının genel merkezden gönderilen denetçisi gerek seçim öncesi, gerek seçim sırasında yapılan bütün bu baskılara seyirci kaldı. Kendisine yapılan başvuruları ise reddetti.

DIŞARDAN SOKULANLAR TESPİT EDİLDİ

Yurtsever Muhalefetin ıyarısı sonucu fabrikanın işçisi olmadığı halde dışardan içeri sokulan bazı kişilerin kimlikleri polis tarafından saptandı ve bunlar şubeye götürüldüler. Bunlar ve çeşitli baskılar bir tutanakla tespit edildi.

Seçimin sonlarına doğru ise Tahir Horoz'un başvurusu üzerine fabrikaya gelen emniyet görevlileri ve polisler kapı önünde beklemekte olan işçileri coplarla dağıttılar.

İŞÇİLER BASKILARI ANLATTI

Seçimlerden sonra Yurtsever Muhalefetin İrtibat Bürosuna gelen birçok işçi yapılan baskıları anlattılar. "Ekmek parasından olmamak için" Tahir Horoz'a oy vermek zorunda kaldıklarını çünkü, kapalı bir şekilde özgürce seçme ortamı yaratılmadığını, işverenlerin ve ustabaşıların seçimi sürekli denetlediğini söylediler.

DELEGE SEÇİMLERİ HENÜZ SONUÇLANMADI

Teksif Kayseri Şube Kongresi önümüzdeki günlerde 450 delege ile toplanacak. İlk iki fabrikada yapılan seçimlerde bu delegelerden 158 tanesi belirlendi. Önümüzdeki günlerde öteki fabrikalarda delege seçimlerine devam edilecek.

Yurtsever Muhalefetin seçimlerin demokratik bir ortamda yapılması için Teksif Genel Merkezine yeniden başvuracağı ve iki fabrikada yapılmış olan seçimlerin de iptalini isteyeceği bildiriliyor.

Yurtsever Muhalefeti destekleyen Teksif işçileri Tahir Horoz'un baskılarını bir yürüyüş yaparak protesto ettiler. Yurtsever muhalefet bu uygulamaların son bulması için Teksif genel merkezine yeniden başvuracak.

(Fotoğraf: AYDINLIK)

KÖYYSE-İŞ Sendikası Bakanın tutumu nedeniyle YSE'de sözleşme imzalanamadığını belirtti

✱ Sendika Genel Başkanı: 30 bin işçinin çoluk çocuğunun ekmek parası ile oynanmaktadır dedi

Köyyse-İş Sendika Genel Başkanı Sadık Özkan, YSE Genel Müdürlüğüne bağlı 155 işyerinde 30 bin işçi adına sürdürülen toplu iş sözleşmesi görüşmelerinde Köyişleri Bakanı Ali Topuz'un tutumu nedeniyle, 8 aydan bu yana anlaşma sağlanamadığını söyledi.

Sadık Özkan, dün düzenlediği basın toplantısında, sendikanın şimdiye kadar 14 değişik bakan ile toplusözleşme imzaladığını ve bu sözleşmelerin en geç Temmuz ayı içinde tamamlandığını, ancak bu kez sekiz ay geçmiş olmasına rağmen hâla bir sonuç alınamadığını ifade etti ve "sayın bakanımız toplusözleşmeyi bitirmemekle 30 bin işçinin onuru, çoluk, çocuğunun ve ailesinin ekmeği, öğrenim, eğitim ve sağlığı ile oynamaktadır" dedi.

Basın toplantısında "YSE bünyesinde geniş çapta işçi kıyımı olduğunu" da belirten Sadık Özkan, daha sonra anarşik olaylara değindi, "anarşik olaylar vatandaşın mal, can güvenliğini ortadan kaldırmış bulunmaktadır. Buna kesinlikle dur denmesini tüm sorumlu ve yetkililerden istiyoruz" şeklinde konuştu.

Onun anısı revizyonizme karşı mücadeleye ışık tutuyor

8 yıl önce bugün polis kurşunlarıyla katledilen Gıslaved işçisi Hüseyin Çapkan'ı saygıyla anıyoruz. Hüseyin Çapkan, Gıslaved işçilerinin sendika seçme özgürlüğü mücadelesinde şehit düştü. Sarı Kauçuk - İş'ten istifa eden işçiler Lastik - İş'te örgütlendiler. Patron, işçilerin sendika değiştirmesine karşı çıktı. Gıslaved'in yiğit işçisi, patronun polis ve hapishane tehditlerine kulak asmadı. Patronun sarı sendikasına teslim olmayı reddeti. 14 Ekim günü Gıslaved'te makinalar durdu ve işçiler sendika seçme özgürlüğü için direnişe geçtiler. Fakat 15 Ekim günü sabaha karşı patron, polis ve komandoları işçilerin üzerine saldırttı. Gıslaved işçileri, fabrikanın duvarını yıkarak içeri giren polislerle göğüs göğüse çarpıştılar. Hak ve özgürlük için. Hüseyin Çapkan en önde mücadele ediyordu. Bir kahbe kurşun vurdu onu. Gıslaved kana boyandı. Birçok işçi yaralandı. Polis copundan kör olan bile vardı.

Aradan 8 yıl geçti. Polis kurşunlarıyla, panzerlerle, komandolarla işçilerin sendika seçme özgürlüğü mücadelesi bastırılabildi mi? Gıslaved işçisi bütün baskılara rağmen Lastik - İş'te örgütlenmedi mi? Ve bugün özgürlük için ileri atılan yeni yeni fabrikalar, bu mücadelenin bastırılamayacağını göstermiyor mu?

Gıslaved işçisi kanı ve canı pahasına Lastik - İş'e geçti. Fakat bugün Lastik - İş yöneticileri Gıslaved'e gidemiyorlar bile. Çünkü Lastik - İş yöneticilerinin, Hüseyin Çapkanları şehit veren Gıslaved işçilerine bakacak yüzleri, söyleyecek tek bir sözleri yok. Geçen yıl grevdeki Gıslaved işçilerini göz göre göre sattılar. Faşist komandoların saldırısı karsısında işçileri yalnız bıraktılar.

Sendikaya sahte TKP'lileri doldurdular. Rus uşaklarına aralanan sendikanın kapısı işçilere kapandıkça, Hüseyin Çapkan'ın anısına biraz daha ihanet ettiler.

Ölümünün 8. yıldönümünde Çapkan'ın anısı, bugün Rus uşağı sendika ağalarına karşı mücadele Gıslaved işçilerine ve tüm işçi sınıfımıza ışık tutuyor.

—İŞÇİ SERVİSİ

İşçi Köylü Gazetesi
(20 Ekim 1970)

İŞÇİ-KÖYLÜ

milli demokratik devrim mücadelesinde ONUN ONLAR

Amerikancı AP iktidarının Gıslaved Fabrikasında kurşunladığı

Şehit işçi Huseyin Çapkan'ın Kanı Zulmü yıkacağız!

Mucadelemize Bayrak olacak!

Amerikancı iktidarı amansız ve uzun bir mücadeleyle yıkacağız. Buna vargücümüzle hazırlanalım.

Lastik işçilerinin mücadelesi ilerliyor

İşçi sınıfının şehitleri unutulmaz. Onların anısı mücadeleye bayrak olur. Nerde haksızlık varsa, nerde zulüm ve sömürü varsa bu bayrak orada dalgalanır. Bugün bu bayrak revizyonist sendikacılığa karşı mücadelenin saflarında dalgalanıyor.

Ölümünden sekiz yıl sonra...

Hüseyin Çapkan'ı anıyoruz

YUSUF ÇELİK

Gıslaved Fabrikasının karşısındaki bayırdan yukarı doğru sıra sıra çam ağaçları uzanır. Bu çam ağaçlarının arasından geçip tepeye yürürseniz, daracık sokakları, kutu gibi evleriyle küçük bir gecekondu mahallesi çıkar karşınıza. İsmi Pazariçi'dir bu mahallenin. Genellikle göçmen ve Trakya'dan gelen işçiler oturur burada. 8. yıl önce 1970'in 15 Ekiminde Gıslaved direnişinde şehit düşen Hüseyin Çapkan'ın ailesi de burada oturuyor.

KÜÇÜK BİR KIZ ÇOCUĞU YOL GÖSTERİYOR

Pazariçi'nde önce yaşlı bir adama soruyoruz Hüseyin Çapkan'ın evini. Adam mahalleye henüz yeni geldiğini, onun için çevreyi pek bilmediğini söyleyerek özür diliyor. O sırada yanımızda küçük bir kız var bizi dinleven. 10 - 11 yaşlarında sarışın sevimli bir kız çocuğu. "Ben biliyorum abi" diyor ve bizi alıp Uyanık Sokaktaki 11 nolu gecekondunun kapısının önüne götürüyor.

HÜSEYİN'İN AİLESİ

Kapıyı çalıyoruz. 55 60 yaşlarında, beyaz başörtülü yaşlı kadın karşılıyor bizi. "Hüseyin'in evi burası mı teyze?" diyoruz. "Evet evladım" deyip bizi içeri buyur ediyor. Ufak bir odaya giriyoruz. Kendini bize tanıtıyor. Mümine Çapkan, Hüseyin Çapkan'ın karısı. AYDINLIK gazetesinden geldiğimizi, işçi sınıfının sehitlerini unutmadığımzı Hüseyin Çapkan'ın ölüm yıldönümü ile ilgili olarak kendisi ile konuşmak istediğimizi söylüyoruz.

Teyze o günleri yaşarmış gibi heyecanlanıyor. Konuşmadan önce yandaki odadan o günlerde çıkan eski gazeteleri getiriyor bize ve anlatıyor:

"Benim adım Mümine Çapkan. Hüseyin'le 25 yıllık beraberliğimiz vardı. Ben de Hüseyin gibi işçiydim. Yün İplik Fabrikasında çalışıyordum.

OĞLUNUN DÜĞÜN GÜNÜ

"Hüseyin'in şehit edildiği günün akşamı (yanındaki oğlunu gösteriyor) en büyük oğlum Memduh'un nikahı vardı. Nikah için Aksaray Gül Düğün Salonunu tutmuştuk. Hüseyin sabahleyin beraber işe giderken Eyüp Camisinin önünde bekle, beraber nikâha gideriz demişti. Onunla son konuşmamız bu oldu.

"İşyerinde çalışırken bana haber geldi. Çektim Gıslaved'e gittim. Ortalık ana baba günüydü. Ne beni ne de oğlumu içeri almadılar. Bizi kovaladılar. Cenazesini bile göstermediler. En son yıkarlarken kalkıp gittik. Orada da bize göstermediler. Arabayla polisler kovladı bizi, polis arabasının biri çarptı, ayağım sakatlandı. 1,5 ay istirahat almıştım..." Duruyor, gözleri dalıyor.

O DAİMA HAKSIZLIĞA KARŞI ÇIKARDI

Sonra Hüseyin'den bahsediyor. Sözcükler daha kararlı dökülüyor ağzından onu anlatırken.

"O daima haksızlığa karşı gelirdi. Kimsenin hakkını yemedi. Kimseye de hakkını yedirmedi. İşte kafirler o arkadaşlarıyla beraber hakkını ararken şehit ettiler. Bak bugüne kadar ne kadar oldu, unutulmadı. Haklı ve şerefli bir dava için ölmüştü, onun için unutulmadı. Ben bunu çıkarıyorum."

ZOR GÜNLER

Hüseyin öldükten sonra zor günler geçirdiğini anlatıyor, Mümine Çapkan. "Sendika yardım etmedi" diyor. Fabrikadaki arkadaşları ve konu komşu destek olmuşlar ellerinden geldiğince... Dört çocuğu varmış o zaman. Dördü de büyümüş evlenmişler, ev bark sahibi olmuşlar.

KÜÇÜK HÜSEYİN ÇAPKAN

O sırada Hüseyin Çapkan'ın büyük oğlu karışıyor söze. "Babam haklı bir mücadelede şehit oldu" diyor. "Şimdi evimizde yeni bir Hüseyin Çapkan var." Cebinden küçük bir resim çıkarıp uzatıyor bize. "Benim oğlum" diyor "adını Hüseyin Çapkan koyduk. Şimdi okulda ikinci sınıfta..."

Dünden bugünden bir çok şeyden konuşuyoruz. İzin isteyip ayrılıyoruz sonunda... Biz bayırdan inerken Gıslaved de paydos etmiş, işçiler dağılıyor.

Az işçi var şimdi fabrikada. Son aylarda Gıslaved'in yarısı grup grup atıldı.

Hüseyin Çapkan'ın uğruna şehit düştüğü Lastik - İş Sendikasının yöneticileri ellerini kavuşturup seyrettiler...

Bugün revizyonist Sendikacılığa karşı Alibeyköy'den İstanbul'a İstanbul'dan tüm Türkiye'ye yayılan bir rüzgar esiyor. Hüseyin Çapkan gibi işçi sınıfı şehitlerinin anısı, onların kanlarıyla boyanan bayrak, bugün bu revizyonizme karşı mücadelenin saflarında dalgalanıyor.

KÜÇÜK HÜSEYİN ÇAPKAN

Küçük bir çocuk büyüyor şimdi Haliç'in kıyısında, fabrikalar arasında, bayırlarda koşarak oynayarak...

Adı Hüseyin Çapkan. O da Dedesi gibi olacak, zulme ve sömürüye boyun eğmeyecek...

Güzel günler için dövüşecek yarın Dedesi gibi... Zalimlere karşı.

Yurdunun Bağımsızlığı, halkının mutluluğu için... Amerika'ya ve Rusya'ya karşı...

Hüseyin Çapkan'ın oğlu Memduh Çapkan ve karısı Mümine Çapkan o günlerden kalan bir sendika gazetesini gösteriyorlar. "O daima haksızlığa karşı çıkardı" *(Fotoğraf: Aydınlık)*

örse çekiç

Gülay Kurnaz

Demokrasi için DİSK TÜRK-İŞ işbirliği

Dün, DİSK'le Türk-İş, anarşiye karşı ortak hareket etme konusunda anlaştıklarını açıkladılar. Türk-İş'in salı günü toplanacak olan yönetim kurulu toplantısında görüşüldükten sonra, bu konudaki kararın daha da somutlaşması ve görüşmelerin daha ileri noktalara ulaşması bekleniyor.

Tüm işçi sınıfı için ve bütün halk için sevindirici bir haberdir bu. Uzun yıllardır özlemi duyulan ama bir türlü sağlanamayan bir gelişmedir.

Son yıllar içinde Türkiye halkı emekçiler zorlu günler geçirdi. Birçok tahlikeli dönem atlattı. 12 Mart dönemi, işçi sınıfının aşına ekmeğine ve bütün haklarına el uzatıldığı sıkıyönetimli yıllar, daha sonraki dönem, DGM denemeleri, 1 Mayıs'lar, sıkıyönetimsiz sıkıyönetim günleri, hayatı yaşanmaz hale getiren fiat artışları, sürekli ekonomik buhran ve kıyım halini alan işten çıkartmalar... İşçi sınıfı güçlerini birleştirip de savaşması gereken bu badireleri, saflarındaki bölünmüşlük yüzünden gerçek gücünü ortaya koyamadı. Düşmanları birleşti ama o birleşemedi. Bunun sebeplerinden biri de, sendikalarının yönetimindekilerin tutumuydu.

Bir seferinde DİSK yönetimi "hadi gel" dedi Türk-İş yönetimine, Türk iş "gelmem" dedi. Ertesi sefer Türk-İş bır işe kalkıştı, bu defa DİSK yanaşmadı. "İlkelerimiz ayrıdır, uyuşamayız" dediler, "onların olduğu yerde biz yokuz" dediler, "onlar gericidir, biz ilericiyiz" dediler. Velhasıl bir kısır rekabettir sürdü gitti şimdiye kadar. Olan işçilere oldu elbette. Yüreği birlikte atan, çıkarı aynı olan, birlikte çalıştığı gibi, birlikte savaşmak isteyen insanlar ayrı ayrı meydanlara götürülüp, ayrı ayrı sloganlar attırıldı. Bir bölüğü yürürken bir bölüğü durduruldu. Biri bağırırken, öbürü susturuldu. Tek bir yumruk olup, dikilemedi düşmanlarının karşısına. Bu bugüne kadar hep böyle sürdü. Ve bu bölünmüşlük yaşandıkça birlik esteği de büyüdü.

Ama bu istek, şimdiye dek hiç bu kadar güçlü olmamıştı. İşçi sınıfı ve halk onyıllardır bugünkü kadar birlik diye yanıp tutuşmamıştı. Çünkü Türkiye böylesine buhranlı bir dönemi, böylesine bir kargaşayı uzun yıllardır yaşamamıştı. Emperyalistlerin yıkıcılık faaliyeti böylesine yoğunlaşmamış, ülkeyi uçuruma sürüklemek isteyen karanlık güçler şimdiye kadar halka böylesine gözükara saldırmamıştı.

Bugün anarşi, artık birlik sorununu bütün halkın baş sorunu haline getirmiştir. Bu birlik, 45 milyonluk halkın birliği olacaktır. Sendikal rekabetin bir kenara itilerek işçi sınıfının eylem birliğinin sağlanması bugün herzamankinden daha önemlidir. Çünkü işçilerin kendi içindeki parçalanmışlığı giderip güçlerini biraraya getirmesi, halkın güçlerini birleştirmede önemli adımlardan biridir. İşçilerin sendika ayırımı yapmadan siyasi parti, ırk, bölge farkı gözetmeden birleşmeleri, bütün halk için güzel bir örnek olacaktır. Aydınıyla, esnafıyla, memuruyla öğrencisiyle tüm demokrasi güçlerini canlandıracak, tutum almaya zorlayacak yol gösterecektir.

İşte, DİSK'le Türk–İş'in anarşiye karşı ortak tutum alma kararı böyle bir dönemde alındığı için, bu ihtiyacı yansıttığı için sevindiricidir. Bunun için umut vericidir. Dileğimiz konfederasyon yöneticilerinin bugün vardıkları prensip kararlarını daha da somutlamaları ve karanlık güçlerin üzerine birlikte yürümek isteyen işçilere birlikte önderlik etmeleridir.

İLAN
İSKENDERUN BELEDİYESİ ELEKTRİK İŞLETMESİ MÜDÜRLÜĞÜNDEN

1)-56 Kalem malzemelerden oluşan betonarme Santrafüj direk ve traversler, muhtelif güçte transformatörlerle muhtelif elektrik malzemeleri 4768 sayılı yönetmelik gereğince kapalı zarf teklif alma suretiyle satın alınacaktır.
2)-İhale; 6.11.1978 Pazartesi günü saat 16.00'da İşletmemiz İdare Binasında yapılacaktır. Teklif mektuplarının ihale saatinden bir saat önce işletmede bulundurulacaktır.
3)-Teknik-İdari şartnameler işletme tarafından bedelsiz verilecektir.
4)-İşletmemiz; Postadaki vaki gecikmelerden sorumlu değildir. Basın :25015—1212

T.C.
Üsküdar 1. İcra Dairesi
Dosya No: 1977–4145
Menkulün Açık Artırma İLANI

Bir borçtan dolayı hacizli ve aşağıda cins, miktar ve kıymatleri yazılı mallar satışa çıkarılmıştır.
Birinci artırma 25/10/978 günü saat 12-12.15 de Üsk.Molla eşref sk. Ekşioğlu İş hanı 36 de yapılacak ve o günü kıymetlerinin %75 ine istekli bulunmadığı takdirde 26/10/1978 günü aynı yer ve saatte 2. artırma yapılarak en çok fiat verene satılacağı ve satış şartnamenin İcra dosyasından görülebileceği, masrafı verildiği takdirde şartnamenin bir örneğini isteyene gönderilebileceği, fazla bilgi almak isteyenlerin yukarıda yazılı dosya numarasıyla İcra memurluğuna başvurmaları ilan olunur.

Muhammen Kıymeti Lira	Adedi Krş	Cinsi	(Mahiyeti ve önemli nitelikleri)
15.000	00	Gurindlik set	

Basın: 7234 - 1219

İLAN
MARDİN C. SAVCILIĞINDAN

1. Kapalı Cezaevi Kalorifer onarımı işi 2490 sayılı kanunun 31 nci Maddesi uyarınca Kapalı Zarf usulu ile eksiltmeye konulmuştur.
2. İşin Muhamen Bedeli 249.440 Lira olup Muvakkat teminat 13.722 liradır.
3. İhale 31. 10. 1978 tarihine rasthyan Salı günü saat 11 da C. Savcılığında yapılacaktır.
4. Onarım işine ait şartname ve diğer evraklar mesai saatleri Dahilinde Cezaevi Müdürlüğünde görülebilir.
5. İsteklilerin Muvakkat teminatları ve Bayındırlık Müdürlüğünden alacaklara C. grubundan yeterli belgeleri havi teklif mektuplarıyla birlikte ihale saatinden bir saat evvel Komisyonumuza başvurmaları ve Postada vaki geçikmelerin kabul edilmiyeceği ilan olunur. Basın :25112—1214

EREĞLİ KOMÜRLERİ İŞLETMESİ MÜESSESESİ MÜDÜRLÜĞÜNDEN
(İNŞAAT EKSİLTME İLANI)

1— Müessesemizin, Zonguldak Fener Mahallesinde keşif tutarı: 6.130.250.00 TL. ve geçici teminatı: 198.000,00 TL. olan;
a) 3x4=12 Daire ve 3 Blok Lojman inşaatı, dosyasında mevcut özel Şartname gereği 1979 - 1980 yılları Birim Fiatı esası üzerinden kapalı zarf usulüyle eksiltmeye konmuştur.
2— Eksiltme 9. 11. 1978 Perşembe günü saat 15.00'de Zonguldak'ta İnşaat Müdürlüğü'nde yapılacaktır.
3— Yapılacak tenzilât, Bayındırlık Bakanlığının bu seneler için çıkaracağı birim fiatlara ayrı ayrı uygulanacaktır.
4— Tatbikat projeleri, Müessesemiz tarafından verilecektir.
5— EKSİLTME DOSYASI:
— Zonguldak'ta, Müessesemiz İnşaat Müdürlüğünde
— Ankara'da, Türkiye Kömür İşletmeleri Kurumu İnşaat Dairesi Başkanlığında,
— İstanbul'da, Türkiye Kömür işletmeleri Kurumu Satınalma Müdürlüğünde görülebilir.
6— "B" grubundan 7.500.000.-TL. lik Bayındırlık Bakanlığından alınmış müteahhitlik karnesi aslı, şimdiye karar yapmış oldukları ve halen taahhütlerinde bulunan işlerin tasdikli belgesi, Teknik personel ve teçhizat beyannamesi ve Banka referansı ile birlikte, Eksiltme tarihinden üç gün evveline kadar Zonguldak'ta Müessesemize müracaatla (Eksiltme İştirak Belgesi) almaları gerekmektedir.
7— Eksiltmeye iştirak belgesi verilip verilmediği Müessesemiz İnşaat Müdürlüğünden telefonla öğrenilebilir. (Tel: Müessese Santralı 3601 den 5166 telefondan öğrenilebilir.)
8— Teklif zarfları, Eksiltme ve Şartnamesine göre tanzim edilmiş olarak ihale günü saat 12.00'ye KADAR MÜESSESEMİZ GENEL MUHABERAT SERVİS ŞEFLİĞİNE teslim edilmiş olacaktır.
9— Müessesemiz belge verip vermemekte, ihaleyi yapıp yapmamakta veya dilediği müteahhide ihaleyi yapmakta serbesttir.
(Basın : 25754 - 1222)

İ L A N
GÖRDES DEVLET ORMAN İŞLETMESİ MÜDÜRLÜĞÜNDEN

Bölgesi	Deposu	Cins ve Nev'i	Parti Ad.	Miktarı Adet	Miktarı M3.D3.	M.Bed. TL.	G.Tem. TL.
Güneşli	Güneşli	3.S.U.B.Çk.Tom.	1	43	18.711	2750	3900
"	"	1.S.N.B.Çk.Tom.	3	345	133.539	3750	26850
"	"	2.S.N.B.Çk.Tom.	6	786	275.570	3000	62200
"	"	3.S.N.B.Çk.Tom.	33	9444	2.220.620	2050	342500
"	"	3.S.K B.Çk.Tom.	10	3244	529.991	1500	59800
Merkez	Gördes	3.S.N.B.Çz.Tom.	4	824	169.660	2000	24600
"	"	3.S.K.B.Çz.Tom.	17	5598	873.779	1200	79000
"	"	Çz.Sanayi Odunu	7	3939	346.981	900	25900
"	Muh.Ormar İçi	Lif yonga odunu	4	Ster	386.000	250	7400
			85				632.150

Yukarıda müfredatı yazılı orman emvali 25.10.1978 Çarşamba günü saat 13.00'de Gördes'te işletmemiz satış salonunda toplanacak komisyon huzurunda % 50'si peşin % 50'side müddetsiz banka teminat mektubu karşılığında açık artırma suretiyle satışı yapılacaktır.
Satışa iştirak etmek isteyenlerin belirli gün ve saatte teminat makbuzları ile komisyona müracaatları ilân olunur. Basın :25639—1215

Üniversiteler açılırken Rektörler konuşuyor

Hacettepe Üniversitesi Rektörü PROF. Tuğrul Pırnar:

"Olaylar Üniversitenin içinden değil, dışından kaynaklanıyor"

Hacettepe Üniversitesi Rektörü Prof. Tuğrul Pırnar, üniversitelerin açılmasına kısa bir süre kala yaptığı açıklamada, Türkiye'deki gençlik olaylarının, hoşgörü ve herkesin asli görevini ilk plana almasıyla önlenebileceği görüşünde olduğunu belirterek, üniversite gençliğinin karıştığı olayların üniversitenin içinden değil, dışından kaynaklandığını söyledi.

Güvenlik kuvvetlerinin öğrenci olayları karşısında ellerinden geleni yapmak için çalıştıklarını, ancak görevlilerin öğrenci olaylarındaki özellikleri iyi bilmemeleri nedeniyle zaman zaman üniversitede çok etkin olamadıklarını belirten Pırnar, ancak yurt çapında barış ve güven yerleştiği zaman, üniversitelerde de güvenlik görevlilerine ihtiyaç duyulmadan eğitimin sürebileceğini açıkladı.

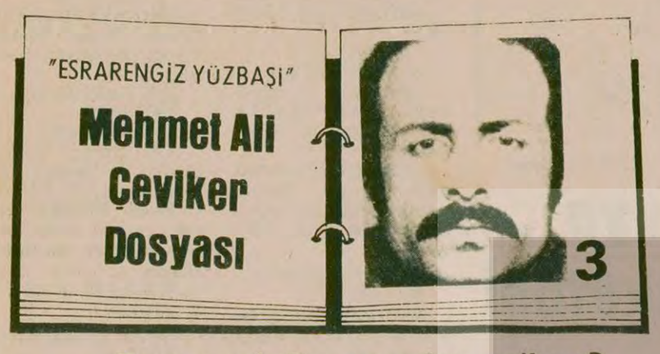

Esrarengizlik nereden geliyor?

Esrarengiz Yüzbaşıyı esrarengiz yapan hususlardan biri hiç kuşkusuz, evinde ordu malı patlayıcı madde ve askeri eşya bulunan, cezaevinden firar etmiş olan, yüzbaşılıktan ihraç edilmiş bulunan, evinde ordu malı patlayıcı bulundurmaktan sanık Mehmet Ali Çeviker'in 12 Mart 1977'den yakalandığı tarih olan 16 Şubat 1978'e kadar yüzbaşı üniformasıyla, çifte askeri kimlik ile ortalarda dolaşması, orduevlerinde kalması, askeri kişilerle görüşmesi, buluşmasıdır.

Bir başka esrarengiz nokta gerek 1977 Martında Mamak Karakolu Başkomiseri Hasan Özkan'ın, gerek 1978'in Şubatında 2.Şube Müdürü Uğur Emir Musaoğlu'nun tahrip kalıpları yönünden işin içinde iş olduğuna dair savcılıkları uyarmalarına rağmen, hakkında düzenlenen iddianemede bu konuların üzerine hiç gidilmemiştir. Dava ruhsatsız silah bulundurmaktan açılmıştır.

"İstanbul'u havaya uçaracak kadar" patlayıcıyı "ülke çapında satma" girişiminde bulunan Mehmet Ali Çeviker'in ordu malı patlayıcıları, sıkı denetim altında olması gereken askeri kaynaklardan sağlayabilmesi, esrarengiz ellerin, esrarengiz amaçlara yönelik destekler sağlayarak, esrarengiz yüzbaşıyı yarattığını haklı olarak düşündürmektedir.

"Tahrip kalıbı bulundurmayı severim"

25 Nisan 1978 günü yapılan ilk duruşmasında Mehmet Ali Çeviker, hiç bir suçlunun kolay kolay vermeyeceği açıklar verdi. Sanki bu dava onun için önemsizdi, sonuç korkutucu olmayacaktı. Sanki bir mahkeme heyetine değil, ilkokul çocuklarına hitaben konuşuyordu.

"Ben İstanbul'da bulunan askeri birliklerden 10 adet tahrip kalıbını aldım" diye söze başlayarak, *"ve İstanbul'da bir kaç gün kalacağım için Abdullah'ın evine bırakmaya gittim, Ökkeşe rastladım ve Ökkeş'e teslim ettim. Emaneten kalmasını ve Abdullah'a vereceğimi söyledim."* Tahrip kalıplarını kendisinin sağladığını, *"Bunları ne sebeple Maraş'a götürdüklerini bilmiyorum"* diyerek Maraş'a götürülmesinde rolü olmadığını göstermeye özen gösterdi ve *"öyleyse ne yapmaya oraya getirdin"* diye düşünülmesine karşı da, *"Ben askeri şahıs olduğum için bu tahrip kalıplarını evde bulundurmak için bu bakımdan almıştım, bu tahrip kalıplarını nakletme olayı ile ilgim yoktur,"* dedi.

Tutanaktan izlemeye devam ede im.

"SORULDU: Ben bu tahrip kalıplarını bulundurmayı severim. Esasen sanık Süha'nın evinde bulunan tahrip kalıplarını da benim evimden hırsızlık yapılmıştı, yapanı biliyordum. Sırf onu korkutmak için getirmiştim ve ev sahibinin getirdiğim bu tahrip kalıbından hiç bir bilgisi yoktur."

Esrarengiz Yüzbaşı bu ifadeleriyle 'İstanbul'un yarısını havaya uçuracak miktarda' tahrip kalıbını önemsizleştirmeye, insanların canı isterse yanlarında ordu malı bulundurabileceği izlenimini vermeye, bunların ordu malı oluşunu da doğal göstermeye çalışmaktadır. Sanki ordu malı patlayıcıyı, hem de koskoca bir kenti havaya uçuracak miktarda patlayıcıyı, ordu depolarından herkes alabilir, bunun şaşılacak bir tarafı bulunmazmış gibi.

Cebinden çıkan ve üzerinde patlayıcıların fiyatlarının ve alıcılarının yazılı olduğu kartı da aşağıdaki sözlerle geçiştirmeye çalışmıştır.

"Dosya sırasında bulunan kart okunarak SORULDU: Bu kart İstanbul'da bir mağaza açan arkadaşıma aittir ve kendisi bir ordu mensubudur. İstanbul'a gelince o vermişti ve bu cebimde idi yakalandığımda. Polisler kendileri yazmışlar. Daha doğrusu polisler bana zorla yazdırdılar. Yazı bana aittir, dedi"

Aynı kartla ilgili olarak, Mehmet Ali Çeviker bir kez Ökkeş'in yazdığını, bir kez de Ökkeş'in okuma yazması kıt olduğu için Ökkeş söyleyip kendisi yazdığını söylemişti.

Olaya adları karışan diğer asker kişiler

Esrarengiz Yüzbaşı'nın dosyasını incelediğimizde, olaya başka asker kişilerin de adlarının karıştığı görülmektedir. Bu kişiler Mehmet Ali Çeviker'in ziyaret ettiği ve yakalanmadan önceki geceyi bir pavyonda beraber geçirdikleri arkadaşlarıdır.. Firarda olan, açığa alındığı halde yüzbaşı üniformasını giyen, resmi jiple gezen, Orduevlerinde kalan Mehmet Ali Çeviker ile arkadaşlık etmek, bunlara hiç aykırı gelmemiş görünmektedir. Hatta içlerinden İsmet Abacı, "yüzbaşının patlayıcı maddelerle ilgili olduğunu ve ordudan tard edilmiş olduğunu olaydan 7-8 gün önce Komutandan öğrendiğini" söylemektedir.

Mamak Muhabere Okulu Komutanının, Mehmet Ali Çeviker'in sık sık ziyaret ettiği İsmet Abacı'yı yanına çağırarak, Mehmet Ali Çeviker hakkında bu bilgileri vermesinin anlamı nedir?

Niçin Okul Komutanının uyarısına rağmen, İsmet Abacı ordudan tard edilmiş olan Mehmet Ali Çeviker'in sırtında yüzbaşı üniforması olduğu halde birlikte pavyona gitmekte sakınca görmemiştir? İşte, olaya adları karışan bu asker kişilerin ifadelerini okuyunca, akla takılan sorulardan bazıları bunlardır.

"İFADE SAHİBİ: İSMET ABACI, Muhabere Okulu Tabldot Subayı.

"Ben Yüzbaşı Mehmet Ali Çeviker'i Kara Kuvvetleri Komutanlığının Mamamk'taki Foto Film Merkezine, bu Merkezin Komutanı Albay Hayrettin Küçükoğlu dayısı olduğu için gelip gittiğinden tanırım. Daha sonra Dumlu'da ve daha sonra Kıbrıs'ta görev nedeniyle karşılaştık. 7.2.1978 günü yanında emekli assubay Nedim olduğunu orada tanıdığım ve yine orada tanıdığım müteahhit Öztürk Aksular'la birlikte geldiler. Aslında Muhabere Okulu Levazım Şube Müdürü talebelik arkadaşı Yüzbaşı Zafer Gölbeyi'ni görmeğe gelmiş. Bulamayınca bana da uğradılar., dedi soruldu:

"Yüzbaşı o gün resmi üniformalıydı. Sonradan öğrendiğimize göre Foto Film Merkezinde iki adet resim banyo ettirmişler. Sonradan bu resimlerin bozuk çıktığı anlaşılmış ve bunları atmışlar. Başçavuş Sevinç Karabacak'ı Foto Film Merkezinden tanıdığımı sanıyorum. Yüzbaşı kalmakta olduğu Süha'nın yani Öztürk'ün Pilot Sokaktaki evinin adresini vermişti. Gitmekliğimizi rica etti. Ben de arkadaşım Sevinç Yüzbaşı, Mehmet Ali Çeviker, Öztürk Aksular ve Efo denilen bir kişi ve tanımadığım iki kişi olmak üzere Şehrazat Gazinosuna gittik. Yüzbaşı yine resmi kıyafetteydi. Alkolün tesiriyle taşkınlık yapmaya başlayınca, arkadaşım Sevinç'le birlikte oradan ayrıldık. Bundan 7-8 gün önce Okul Komutanı beni çağırdı. Yüzbaşının patlayıcı maddelerle ilgili olduğunu ve ordudan tard edilmiş olduğunu Komutandan öğrendim. Başkaca Yüzbaşı ile herhangi bir ilişkim yoktur, dedi.

"İFADE SAHİBİ: SEVİNÇ KARABACAK, K.K.K. Foto Film Merkezinde görevli.

"1967 yılında Yüzbaşı Harb Okulu talebesi iken, dayısı Albay Hayrettin Küçükoğlu benim görevli bulunduğum Foto Film Merkezi Komutanı idi. Oraya gidip gelişlerinde kendisini tanıdım. Daha sonra kendisiyle görevim dolayısıyla Kıbrıs'ta tanıştım. Daha sonra da kardeşi Foto Film Merkezinde askerliğini yaptı. Ona geliş gidişlerinde görüşürdük. Yüzbaşı ve arkadaşlarının en son Foto Film Merkezine gelişlerinde yoktum. Arkadaşım Başçavuş İsmet kendilerini ağırlamış ve yüzbaşının arkadaşı Öztürk'ün kalmış olduğu eve davet etmişler. Bir gün arkadaşım İsmet ile oraya gittik. Bir müddet sonra biz onlardan ayrıldık. Yüzbaşının patlayıcı maddelerle ilişkisi hakkında bilgim yoktur. Kendisi son görüşmemizde bile resmi elbiseli idi, dedi.

(Savcı belliki resmi elbiseli olması üzerinde durmuş. Ancak ordudan tard edilmiş bir yüzbaşı hâlâ resmi elbise ile dolaşırken, halen ordu mensubu olan bu kişilerin onunla gazinolara gitmekten yüksünüp yüksünmediklerini, suça iştirak konusunu, sormamış.)

YARIN: Ve iddianeme

Türk-İş — DİSK işbirliğinin yankıları

Sendika Başkanları Türk-İş ile DİSK'in anarşiye karşı işbirliği yapmasını destekliyor

HABER MERKEZİ

Çeşitli sendikalar ve iş çevreleri Türk-İş-DİSK işbirliği konusundaki görüşlerini açıkladılar. Yapılan açıklamalarda genel olarak böyle bir işbirliğinden memnunluk duyulduğu ve yararlı bir adım olduğu belirtildi. DİSK ve Türk-İş'e bağlı sendikaların bu konudaki tepkileri şöyledir:

YOL-İŞ BAŞKANI MISIRLIOĞLU

MHP'nin sıkıyönetim isteklerine kesinlikle karşı çıktıklarını belirten Mısırlıoğlu, TÜRK-İŞ ile DİSK arasında ilke olarak benimsenen hükümeti anarşi karşısında destekleme kararına sevindiklerini söyledi ve bütün siyasi partilerin anarşi karşısında birleşebilmelerini istedi.

Genel Sekreter Muzaffer Saraç ise ikili toplantıyı çok ulumlu karşıladıklarını söyledi ve bu birliğin daha önceden gerçekleştirilmesinden yana olduklarını belirtti.

DYF-İŞ GENEL SEKRETERİ SÖNMEZ

DYF-İŞ Federasyonu Genel Sekreteri Ömer Sönmez, gerçekleştirilen girişimi çok olumlu karşıladıklarını anarşi konusunda alınacak önlemlere yüzde yüz katılacaklarını belirtti.

HARB-İŞ GENEL BAŞKANI DURUKAN:

Türk-iş üyesi Harb-İş Sendikası genel Başkanı Kenan Durukan Türkiye'de işçi sınıfının düşmanlarına karşı birleşmesinin bütün emekçiler ve halk tarafından beklendiğini, gelişmelerin sevinçle karşılanacağını belirtti.

İSTANBUL TİCARET ODASI

İstanbul Ticaret Odası Başkanı Emin Sencer görüşmelerde anarşi konusunda anlaşmaya varmalarının olumlu olacağını belirtti.

SOSYAL-İŞ GENEL BAŞKANI KESKEÇ

DİSK'e bağlı Sosyal-İş Sendikası Genel Başkanı TİP yanlısı Özcan Kesgeç iki konfederasyon arasında yapılan ilke birliğinin tüm siyasi partiler tarafından olumlu karşılanmasını istediklerini söyledi.

SAĞLIK-İŞ GENEL BAŞKANI BAŞOĞLU

Sağlık-İş Sendikası Genel Başkanı Mustafa Başoğlu Türk-İş Başkanı Tunç'un Toplumsal Anlaşmayla, Ecevit'e teslim olduğu gibi, şimdi de DİSK Genel Sekreteri ile görüşmekle TÜRK-İŞ'i küçük düşürdüğünü öne sürdü.

HABER-İŞ GENEL BAŞKANI IŞIK

Haber-İş Genel Başkanı ve Türk-İş Yönetim Kurulu üyesi Sabri Işık da Halil Tunç'un DİSK'e kendi görüşünü bildirdiğini söyleyerek, konuyu yönetim kuruluna getireceğini ve Tunç'u eleştireceğini söyledi.

ASİS BAŞKANI BIÇAKCI

DİSK'e bağlı Asis Sendikası Başkanı Cenan Bıçakçı, Türk - İş ve DİSK'in anarşi ve teröre karşı mücadelede güç birliği yapmalarını olumlu bulduklarını belirttikten sonra, "Bu işçi sınıfının tabandan gelen faşizme karşı mücadele isteğinin bir sonucudur. Üst düzeydeki yöneticiler arasında bir birlik değil, doğrudan doğruya tabanın sesidir."

ÇİMSE İŞ SENDİKASI BAŞKANI AKİF KESKİN

Çimse-İş Başkanı Akif Keskin de bu konuda şöyle dedi:

"Terörü, anarşiyi tasvip etmek mümkün değildir. Ben fikri mücadeleden yanayım. Ancak DİSK içindeki Rus yanlılarının bu mücadeleyi, bu işbirliğini savunacaklarına inanmıyorum. Çünkü bizzat anarşinin de, terörün de kaynaklarından biri onlardır. Bu Rus yanlılarının dışında Türk-İş ile DİSK arasında böyle bir diyaloğa girilmiş olmasını, anarşi ve teröre karşı ortak çareler aranmasını yerinde bir hareket olarak değerlendiriyorum."

ANKARA DEMİRYOLU SENDİKASI BAŞKANI NİYAZİ DEVİR

Devir'in bu konudaki görüşleri şöyledir:

"Teröre, anarşiye karşı herkes bir noktada birleşiyor. İki konfederasyonun da bu konuda işbirliği yapmasını biz de tasvip ediyoruz. Bu işbirliğinin iki konfederasyonun yakınlaşması açısından da olumlu bir başlangıç olarak değerlendirilmesi gerekir."

AP NE DİYOR?

AP Genel Sekreteri Nahit Menteşe DİSK ve TÜRK—İŞ'in ortak bir görüşe varmalarının olumlu bir adım olacağını belirtti, ancak, anarşinin kaynağında birleşilmezse yaklaşımlardan bir sonuç çıkmayacağını söyledi.

Baştürk çeşitli meslek kuruluşlarıyla Ankara'da bir toplantı yaptı

Işıklar, Üstündüğ ile anarşi konusunu görüştü

ANKARA (ÖZEL)

DİSK Genel Sekreteri Fehmi Işıklar, CHP Genel merkezinde CHP Genel Sekreteri Mustafa Üstündağ'ı ziyaret ederek 45 dakika süren bir görüşme yaptı. Mustafa Üstündağ görüşmeden sonra yaptığı açıklamada, DİSK ve Türk-İş'in demokrasiye yöneltilen saldırılar karşısında demokrasiye sahip çıkmalarının tüm yurttaşların arasında huzur ve güven yarattığını belirterek şöyle dedi:

"Düzenledikleri saldırılarla, terörle bir dikta rejimini gerçekleştirip halkımızı ezmek isteyenler Türk devletinin sarsılmaz gücü karşısında bugünlerde iyiden iyiye paniğe kapılmışlardır. Yakayı eleveren canilerin adalet önünde verdikleri ifadelerde kendilerini cinayete teşvik denler hakkında konuşmaya başlamaları, cinayetleri düzenleyenlerin tedirginliğini çok daha ciddi olarak artırmıştır. Cinayetlerin tertipçileri "Biz sizi koruruz" diye aldatarak cinayete sevkettikleri ve alet olarak kullandıkları zavallılardan adaletin pençesine düşenleri kendi kaderleriyle başbaşa bırakmaktadırlar.

"Yasa dışı yollara sapanlar kim olursa olsun bir gerceği iyice bilmelidirler. Suç işleyenler Türk adaletinin pençesinden kendilerini asla ve asla kurtaramayacaklardır. Kurtarıcı rolü oynayanların maskeleri düşürüldükce, gerçek yüzleri ortaya çıkarıldıkca adaletin önünde hesap vereceklerdir.

"Alet olarak kullanılanlar, zorlananlar, aldatılanlar zararın neresinden dönersek kardır atasözüne uymalıdırlar. Kendilerini kullananların pençelerinden süratle kendilerini kurtarmaları devlet güçlerine sığınmaları en akılcı yol olacaktır. Yasalara inanan, kişiler, yurttaşlar olarak bu yolu öneriyoruz."

IŞIKLAR'IN SÖZLERİ

Işıklar ise şöyle dedi:

"Faşizme en çok zarar verecek olan işçi sınıfı ve halkımızdır. Böyle bir düzende sömürü de daha çok artacaktır. Terörün ulaştığı boyutun nedeni böyle bir rejimi ülkemizde egemen kılmak isteyenlerdendir. DİSK bugün var olan demokrasiyi korumak ve sınırlarını genişletmek için mücadele vermektedir. Bu yolda Genel Kurulumuzca alınmış bağlayıcı kararlar vardır. Bu durumu gerek hükümet gerek CHP gerekse kamuoyu çok iyi bilmektedir. Bu nedenle hükümetin terör odaklarına doğru yönelttiği tüm etkin eylemler DİSK tarafından en etkin biçimde desteklenecek ve odaklar kurutuluncaya kadar mücadele edilmesi sağlanacaktır. Biz bu yolda suç işlemiş kişilerin, kuruluşların mutlaka cezalandırılmasını istemekteyiz. Artık bundan sonra toplumumuza huzur getirilmesi istenmektedir. Demokrasinin egemen olmasını istemektedir. Halkımızın huzur içersinde işine gidebilmesini, evine dönebilmesini istemektedir. Bu yolda kuşkusuz DİSK korkmadan, çekinmeden görevini yerine getirecektir.

"Bu ziyaretimde sayın Üstündağ'a DİSK'in bu görüşlerini anlattım. Çok yararlı bir görüşme oldu."

KURULUŞLARLA YAPILAN TOPLANTI

Alınan kararlar doğrultusunda DİSK dokuz meslek kuruluşuna bir toplantı çağrısı yaptı. Toplantıya çağırılan kuruluşlar şunlar: TÖB-DER, TMMOB, TÜM-DER, TÜS-DER, TÜMOD, TÜMAS, Köy-Koop, Tabipler Odası Merkez Konseyi, Barolar Birliği

Toplantıda son gelişen olaylar konusunda eylem birliği ve sendikalaşma konularının ele alındığı bildirildi. Ayrıca TÖB-DER'in durumu da ele alınarak hangi yönetimin tanınacağı konusunda derneklerin tutumunu belirtmeleri istedi.

Bu konu önümüzdeki günlerde ele alınacak. Hatırlanacağı üzere DİSK Gültekin Gazioğlu yönetimini tanıdığını açıklamıştı.

Toplantıya çağırılı bulunan kuruluşlardan bazılarının katılmaması nedeniyle somut kararlar alınamadı. Önümüzdeki günlerde DİSK'in bu kuruluşlarla yeniden bir toplantı yapacağı öğrenildi.

DİSK'in bütün kuruluş ve kişilerle teröre karşı birleşmek için görüşmelerin sürdüreceği bildiriliyor.

Eminönü Belediye Zabıta Merkezi önünde yakalanan karaborsa tuz paketlerinin sayımı yapılırken (Fotoğraf: AYDINLIK)

Karaborsa satılan 1844 paket tuz ele geçirildi

İSTANBUL (ÖZEL)

Son zamanlarda, piyasada bulunamayan tuz en sonunda Eminönü meydanında karaborsa satışa çıktı.

Dün öğleden sonra Süleyman Burgucu adlı kişi Eminönü Meydanı 4. nolu iskele önünde piyasa değeri 6 lira olan "Billur Tuz"u 10 liradan satarken Belediye zabıtalarnca yakalandı. Ele geçirilen tuzlar Belediya arabasıyla Eminönü Zabıta Başkomserliğine getirildi. Burada sayım yapıp zabıt tuttuktan sonra Zabıta Müdürlüğüne oradan da Adliye ve Mali Polise sevk edildi.

1844 paket tuzla yakalanan Süleyman Burgucu, tuzların kendisine ait olmadığını Avni Yiğit adlı bir şahsa ait olduğunu söyliyerek "tuzları arabayla bakkala getiriyordum, Eminönüde araba bozuldu. Arabanın yapılmasını beklerken gelen geçen tuz sordu bende fiatlarını bilmediğim için 10 liradan sattım" dedi.

Türkiye'de zengin tuz yatakları bulunmasına rağmen bugünlerde bakkallarda tuz bulunmamaktadır. İşin içine bir de stokcular ve karaborsacılar girince halk tuzsuz yemek yemeğe başladı.

Ankara'da günaşırı yapılan elektrik kısıtlaması hergün uygulanacak

ANKARA (THA)

Genel elektrik yetersizliği nedeniyle Ankara'da uygulanan elektrik kısıtlama programı yeniden belirlendi. EGO Genel müdürlüğünden verilen bilgiye göre, TEK'ten gelen istek üzerine, uygulanan program şöyle değiştirildi:

Daha önce, günaşırı ve 09.30—11.00 arasında elektrik kısıntısı yapılan semtlerde, her gün 09.00 11.00 arasında kısıtlama yapılacak. Gün aşırı ve 13.30—15.00 arasında elektrik alamayan semtlere ise hergün 13.30—15.30 arasında elektrik verilmeyecek.

Uygulama, yarından itibaren baslavacak

GÜNAYDIN Politika Hürriyet Milliyet Son Havadis Tercüman Cumhuriyet Hergün — BASINDAN SEÇMELER

Yaprak Zihnioğlu

Teoman Erel: "MHP'nin kapatılmaması mümkün mü?"

Teoman Erel 13 Ekim tarihli Günaydın'da "Konuşan Fotoğraflar" başlığı ile yazdığı yazıda, Kocamustafapaşa MHP lokalinde ele geçen, silahlı komandoların resimlerine değinerek, şiddet olaylarının arkasında MHP'nin bulunduğunun artık bir "olgu-vakıa" haline geldiğini söylüyor ve MHP'nin kapatılması gerektiğini ifade ediyor.

"Teoman Erel, yazısında şunları belirtiyor:

"...

"Ülkemizdeki silahlı şiddet olaylarının sağ kanadını MHP'nin temsil ettiği iddiasını bir olgu-vakıa haline dönüştürmektedir bu fotoğraflar.

"... Bugüne kadar sorulan soru şu idi:

"'MHP kapatılacak mı? Parti kapatmak doğru mu?

"Son gelişmeler ise bu soruyu değiştirmiştir:

"'MHP'nin kapatılmaması mümkün mü?'

"Parti kapatmak pek sevimli bir metod değildir. Biz bu sutunlarda parti kapatmaya karşı çıkmıştık. Ama o zamanlar şiddete bulaşan örgütlerin bu işten vazgeçebilecekleri yolunda zayıf bir umut vardı. Şimdi ise bu umut kalmamıştır. Tersine şiddetçiler dozu artırmışlardır...

"Yasalarımız suçlanan partilerin kapatılmasını emrediyor. Bir partinin silahlandığı ise iyice ortaya çıkmış vaziyettedir. Bu durumda, 'Acaba kapatalım mı?' diye düşünmek kimsenin hakkı değildir. Ne hükümetin ne de savcıların... Yasalar uygulansın diye çıkarılır. Eğer iktidar MHP'yi kapatmak istemiyor ise, bunun yolu savcıları tereddüde düşürmek değil, meclise kanun getirip mevcut yasal durumu değiştirmektir.

"Şu sırada kritik bir aşamaya gelmiştir. Suç sırıtmış ama suçlu sanık sandalyesine oturtulmamıştır. İyice hırçındır, delice girişimlere yönelebilir. Adliye üzerinde baskı girişimleri olabilir. Hükümet ve devlet mekanizması doğru ve etkili biçimde çalıştırılmalıdır..."

T.C.
İSTANBUL
10. İCRA TETKİK MERCİ HAKİMLİĞİ
1978/586

İstanbul, Beyazıt, Çadırcılar, Eskiciler No. 70 de iştigal eden Altay Dişpençe vekili av. Yaşar Keskin'in vaki talebi üzerine 8/8/1978 tarihinden itibaren verilen iki aylık konkordato mehili bu defa bu işle ilgili Komiser Lami Bargu'nun talebi veçhile 8/10/1978 tarihinden itibaren iki ay daha uzatılmıştır.

Keyfiyet ilan olunur. 8/10/1978

Hakim 11980

(Basın: 7255—1218)

T.C.
GAZİOSMANPAŞA 2. İCRA ASLİYE HUKUK HAKİMLİĞİNDEN

1978/135

Davacı Hanım Uslu'nun ismi 3.10.1978 tarih ve 1978/135 esas, 1978/54 sayılı kararla Hülya olarak düzeltilmiştir.

Keyfiyet ilan olunur. 13.10.1978

(Basın: 7237—1220)

GERÇEĞİN IŞIĞINDA

Karagöz-Hacivat

Doğan Yurdakul

Hacivat— Aman efendim, maşaallah. Hoş geldiniz hanım kızım, safalar getirdiniz.

Zenne— Hoş bulduk Hacivat Çelebi. Nasılsınız, ne var ne yok?

Hacivat— Ne olsun efendim, sormayın. Şu anarşiden ne rahat kaldı, ne huzur. Bilmem ki nasıl etsek, nasıl önlesek?

Zenne— Bana kalırsa Hacivat Çelebi, prezidansiyel sisteme geçmeli.

Karagöz— Ne diyor bu hatun Hacivat, pirelerin dans ettiği sisteme mi geçmeliymişiz?

Hacivat— Sen karışma Karagöz, böyle şeylerden anlamazsın. Devam edin hanımefendi, sizi dinliyoruz.

Zenne— Terörizm artınca istatistiki durumlar ortaya çıktı.

Karagöz— Taze üzüm artınca istakozlar ortaya mı çıkmış?

Hacivat— Sen sussana Karagöz.

Zenne— Bunların faili bulunmayınca, Türkiye istatistikler ülkesi oldu, Hacivat Çelebi.

Karagöz— Timurun fili bulunmayınca Türkiye iskeletler ülkesi olmuş.. Ne biçim lakırdı bunlar yahu?

Zenne (Karagözü dinlemez, telaşla devam eder)— Anarşi kime karşı? Anarşi devlete karşı. Öyleyse icrayı takviye gerek.

Karagöz— Aşureyi devlet karıştırmış, hatun bizim evi icraya verecek.

Zenne— Hastalık hürriyetlerin yokluğunda değil, başıbozuklukta. Otoriteyi beslemek lazım.

Karagöz— Hürriyet hasta olursa, başıbozukları oturtmayla beslemek lazımmış. Sen bu laflardan birşey anlıyor musun Hacıcavcav?

Zenne— Zaten taşları bağlamışlar, köpekleri salmışlar...

Tuzsuz Deli Bekir (nara atarak gelir) - Haayt, kimdir o benden sözeden?

Karagöz— Aman Hacivat, bu herif de kim?

Tuzsuz Deli Bekir— Tanımadınız mı, ulan? Babamı vuran ben, kahveleri tarayan ben, otobüsten indirdiklerimi öldüren ben, ev basıp altı kişiyi kurşunlayan yine ben.

Karagöz— Ne bağırıyor bu adam Hacivat? Zembereği mi boşalmış, çemberi mi daralmış?

Hacivat— Aman Karagözüm sus, herifi pirelendireceksin.

Tuzsuz Deli Bekir— Ne dedi, ne dedi? Çember member diye bir laf duydum. Çemberini kafanda paralarım.

Hacivat— Yanlış anladınız efendim. Öyle demedi. Fakirlikten kemerini sıkıyormuş da ondan sözetti.

Tuzsuz Deli Bekir - Öyleyse kafasını keseyim de fukaralıktan kurtulsun.

Karagöz— Duydun mu Hacivat? Herif fukaraları kurtarmak için kafalarını kesiyormuş. Kendisi ipten kazıktan nasıl kurtulmuş?

Tuzsuz Deli Bekir— Neler söylüyor bu devlet düşmanı? Ben şimdi bunu çarmıha mı gereyim, etlerini mi keseyim?

Karagöz— Hacivat, bu herif çok sıkışmış, saldıracak yer arıyor.

Hacivat— Karagözüm sus, huylandıracaksın.

Tuzsuz Deli Bekir— Ulan burnuma kan kokusu geliyor. Çoktandır et yemedim, şimdi şu sakallıyı kesip yiyeceğim.

Karagöz— Gördün mü Hacıcavcav, herifi kan tuttu. Savcı, doçent yemekten doymamış.

Tuzsuz Deli Bekir— Çabuk katana bir mendil bağla, kafan yere düşünce kirlenmesin. Çoluğuna çocuğuna acıdığım için kafanı keseceğim.

Karagöz— Hacivat bu herif zır deli yahu. Bunu kapatmak lazım.

Tuzsuz Deli Bekir— Ne dedi? Ne dedi? Kapatmak mı dedi? Ulan Nuh tufanı çıkarırım, beni kapatacak adamı kan gölünde boğarım.

Hacivat— Yanlış anladınız efendim, öyle birşey demedi. Bu adam çok acıkmış, bir kuzu kapama yapalım da ikram edelim dedi.

Karagöz— Evet, kuzuları bu herif kapmış, açığa çıkınca da kapana sıkışmış dedim.

Hacivat— Hay çenen kopsun.

Tuzsuz Deli Bekir— Neeee? Sıkıyönetim isterim! Orduyu isterim!

Zenne— Beyefendi doğru söylüyor, diktatör lazım.

Karagöz— Taratır mı lazım? Hacıcavcav bunların hepsi bizden daha aç. Biri kan istiyor, biri tarator.

Zenne— Diktatör lazım. Eski Roma'da altı ay için diktatör seçerlerdi. İşi bitince de asarlardı. Mesela bu Tuzsuz beyi diktatör yapabiliriz.

Karagöz— Herif kan isterim diyor, kadın taratordan bahsedip iştahını kabartıyor.

Tuzsuz Deli Bekir— Hükümet düşmeden teslim olmam! Yetişin adam öldürüyorlar!

Hacivat— Beğendin mi yaptığını Karagöz? Ben huyuna giderek yakalıyordum, sen herifi azdırdın.

Karagöz— Huyuna gitmek değil, üstüne gitmek gerek Hacivat.

Hacivat— Yine yıktın perdeyi eyledin viran, gidip sahibine haber vereyim heman

SOVYETLERLE EKONOMİK GÖRÜŞMELER BUGÜN BAŞLIYOR

ANKARA (ÖZEL)

Rusya'da bulunan Hikmet Çetin başkanlığındaki heyet bugün görüşmelere başlıyor.

Moskova'da başlayacak olan görüşmelerde yatırım tutarı 210 milyar lirayı bulan 44 proje ele alınacak. Yetkililer Sovyetler'den, toplan tutarının yüzde 43'ü dış kaynaklardan sağlanacak olan projelerin finansmanına 90 milyar lira katkıda bulunulmasını isteneceğini bildiriyorlar.

Moskova'ya götürülen projeler içinde 83 milyar lira ile İskenderun Demirçelik tevzii yatırımı en büyük paya sahip bulunuyor. Bu proje için, Rusya'dan 1 milyar 250 milyon lire istenecek. Toplam yatırım tutarı 38 milyar lira olarak hesaplanan Karababa barajının yapımı içinde Rusya'dan 18 milyar liralık bir finansman katkısında bulunulması istenecek

Moskova'daki görüşmeler sırasında Orhaneli, Çan, Tınaz Muğla Linyit işletmelerinin finansmanının Rusya tarafından karşılanmasının istenileceği de kaydediliyor.

MC CARTHYCİLİĞİ SERGİLEYEN "KORKU YARGILANIYOR" İLGİYLE KARŞILANDI

Televizyonda, 11 Ekim Çarşamba akşamı "Korku Yargılanıyor" (Yılların Ardından) adlı 1975 yapımı bir film sunuldu. Yönetmenliğini Lamont Johnson'ın yaptığı film, ABD'de 1950'lerin başlarında estirilen anti-komünizm rüzgarını ele alıyor ve komünist düşüncelerle ilgisi olmayan insanları da kapsayan bu korkunç cadı kazanını anlatmayı amaçlıyordu.

Filmden bir görüntü: Avukat ve müvekkili.

2. Dünya Savaşı sonrasında, Sovyetler Birliği'nin önderliğinde Avrupa halklarının Alman faşizmini ezmesi, yeni sosyalist iktidarların kurulması, Uzak Doğu'da Amerika'nın desteğine rağmen Çan Kay-şek'in Çin komünistleri önünde boyun eğişi gibi olgular, ABD'de komünizme karşı propagandanın yükseltilmesine yol açmıştı. 1948'de Komünist Partisi önderleri mahkemeye verilmiş, aynı yılın Ağustos ayında Amerikan Aleyhtarı Faaliyetler Komitesi, Roosevelt hükümetinin önemli adamlarından Alger Hiss'i AKP üyesi olmak ve Sovyetler'e casusluk yapmak suçlarından yargılatmış, mahkum ettirmişti.

1947'de Senato'ya girmiş olan Joseph Mc Carthy'nin anti-komünist kampanyanın en önemli adamı haline gelmesi bu şartlarda oldu. Mc Carthy, 1950'de devletin en önemli mevkilerinde 81 hain bulunduğunu, bunların 57'sinin ise "kartlı komünist" olduğunu iddia edince, ortalık birbirine girdi. Mc Carthy ayrıca elinde hepsi de Komünist Parti üyesi 205 kişilik bir devlet memuru listesi olduğunu açıklıyordu. Kesin delillere dayanmamasına rağmen, Mc Carthy'nin bu suçlamaları, ABD toplumunda anti-komünizmi ve anarşiyi körüklüyor, insanları birbirine düşürüyordu. Faşist saldırılar almış yürümüştü. Giderek özgürlükler kısıtlanmaya başlandı. 1951'de devlet daireleri başkanlarına istedikleri memurları işten çıkarma yetkisi verildi.

Mc Carthy'nın anti-komünist çabaları, Cumhuriyetçi Partinin 12 yıllık ayrılıktan sonra yeniden iktidara gelebilmesinde de etkili oldu. Eisenhower'ın 1952 seçimlerini kazanmasında Mc Carthycilik önemli bir rol oynadı. ABD'de azılı faşist güçlerin temsilcisi olan Mc Carthy, 1953 Ocağında Senatonun kurduğu araştırma komisyonunun başkanı oldu. Orduya da el attı. Artık en masum insanlar bile "komünist" olmakla suçlanıp işlerinden alınabiliyordu. 1954 Ağustosunda Komünist Partisi yasa dışı sayıldı ve kapatıldı. Ancak senatör Mc Carthy'nin siyasi hayatı da fazla sürmedi. Tüm kamuoyunun tepkisi Senatoda da yansımasını buldu ve Mc Carthy, 1954'de görevinden alındı, üç yıl sonra da öldü.

İşte "Korku Yargılanıyor" ABD'de böylesi bir dönemden kesitler getiriyor, komünist olmayan bir radyo spikerinin bu iddiayla suçlanıp işinden atılmasını konu ediyordu. Spiker John Falk'un ihbar listesini düzenleyenler aleyhine açtığı 3,5 milyon dolarlık manevi tazminat davası, söylendiğine göre, Mc Carthy terörüne karşı başlatılan ilk demokratik eylemlerden biri olmuştur. Filmde John Falk'un avukatı, (George C. Scott) kara listecileri, "düşünce özgürlüğünü yok eden canavarlar" olarak niteler. 5 yıl süren mahkeme süresince kara listecilerin maşası olan muhbirler sergilenir, seyircinin tepkisini kazanacak tarzda teşhir edilir. Bunlar 5 dolar için ihbarda bulunan çıkarcı satılık insanlardır.

Filmde John Falk'un dışında başka örnekler de sergilenir. Babasından kuşku duyulduğu için "komünist" diye nitelenen 8 yaşındaki bir çocuk, 1940'larda İnsan Hakları Derneğinin bir toplantısında komünist bir sanatçı ile birlikte sahneye çıktığı için suçlanan ve kara listeye alındıktan sonraki üç yıl boyunca, TV ve radyoda hiç iş bulamayan kadın sanatçı; ihbar edildikleri için çeşitli sahte gerekçelerle işlerinden çıkarılan radyo ve TV sanatçıları gibi... Bütün bunlar, filmde Mc Carthy terörünün demokrasi ve insanlık dışı yüzünü sergileyen örnekler olurlar. Filmin sonunda spiker Falk davayı kazanır, jüri Falk'a mümkün olan en yüksek tazminatın verilmesini savunur. Falk, yine de eski işine dönememiş, başka bir küçük istasyonda görevlendirilmiştir.

"Korku Yargılanıyor" bir ABD filmi olarak Mc Carthyciliğe karşı çıkarken kuşku[illegible] suz ki komünizmi savunan bir film değildir. Hatta filmde komünistlikle suçlama, "alna sürülen leke" gibi terimlerle nitelenir. Ancak film doğrudan komünist kahramanlara yer vermezken şunu düşündürtebilmektedir: Komünist olmayanlara böyle davranılıyorsa, komünist düşünceleri savunanlara kim bilir nasıl davranılmaktadır; Bunun yanıtı ise yukarda sıraladığımız tarihsel gerçeklerde vardır. Film, komünizmi savunmamakla ve doğru bulmamakla birlikte, asıl oklarını Mc Carthy faşistlerine yöneltmesiyle, demokratik bir öz taşımaktadır denebilir.

TV'nin bu filmi göstermesi, Türkiye'de Kontrgerilla ve MHP'nin teşhir olduğu ve iyice köşeye sıkıştığı bir sırada olumlu bir işlev [illegible]

Mc Carthy dönemindeki komünist avından bir örnek: Los Angeles sokaklarında saldırıya uğramış bir işçi.

TV Haberler'iyle ilgili davalar 10'u aştı

TRT'nin yeni haber düzenlemesinden sonra TV haberleriyle ilgili olarak açılan davaların 10'u aştığı açıklandı. Bu davalarla ilgili olarak TRT Haber Merkezi TV Haberleri Şube Md. Esen Ünür, 25 Ekimde ilk mahkemesine çıkacak.

Yapılan açıklamaya göre, bu davaların tümü MHP tarafından açılmış.

Cahit Külebi

Adnan Binyazar

TÜRK DİL KURUMU ÖDÜLLERİ AÇIK OTURUMU YARARLI OLDU

9 Ekim Pazartesi gecesi Türk Dil Kurumunun her yıl verdiği ödüller üzerine bir açık oturum yapıldı. Oturuma, Adnan Binyazar, Cahit Külebi ve Tahsin Saraç katıldılar. Tahsin Saraç'ın ileri sürdüğü düşünceler ve yaptığı öneriler kamuoyunu aydınlatıcı oldu ve çok ilgi çekti.

Tahsin Saraç'ın önerileri ve eleştirileri başlıca iki konuda toplanıyordu. Bunlardan birincisi seçici kurulun oluşumuyla ilgiliydi. Saraç bütün dallarda aynı kişilerin ödül vermesinin, sağlıklı değerlendirme bakımından sakıncalar doğurduğunu söyledi. Bu sakıncanın ortadan kaldırılması için çeşitli dallar için ayrı kurulların oluşturulmasını önerdi. Saraç'ın önerisine göre roman, öykü ve masalı için; şiir için, eleştiri ve deneme için; tiyatro için; bilim ödülü için ayrı ayrı üçer kişilik kurullar oluşturulabilirdi.

Tahsin Saraç'ın ikinci önerisi ise, seçici kurulda bulunan üyelerin hangi yapıta ödül verdilerse bunun gerekçesini açıklamaları konusundaydı. Saraç ilginç bir iddiada bulundu. İddia, kimi üyelerin oy vermedikleri halde, toplantı salonundan çıktıktan sonra "ben sana oy verdim" diye yazarları kandırmalarıydı. Saraç, böyle bir durumun ahlaksızca bir davranış olduğunu sözlerine ekledi. Ve Cahit Külebi'nin soyut olarak böyle bir olasılık vardır ama somut olrak buna rastlanamaz demesi üzerine "Ben somut olarak tanık oldum" diye cevap verdi.

Açık oturum seyirciye çok yararlı oldu. Tahsin Saraç'ın dürüst ve yürekli açıklamaları, önerileri çok aydınlatıcı oldu. Böylece bu sorunların kamuoyu önünde tartışılması için en azından bir yol açıldı.

TV'de gelecek hafta

16 Ekim Pazartesi

19.00 DÖNME DOLAP: Okul çağı çocuklara yönelik bir magazin programı.

19.30 KÜÇÜKLER BÜYÜRKEN (OTORİTE 2): Programda ailede babanın otoritesini gereksiz ve yanlış kullanmasının olumsuz etkileri işleniyor.

19.55 TÜRK HALK TÜRKÜLERİ VE FOLKLOR

21.10 CEHENNEM SICAĞINDA (Bugünden Sonra)

22.00 GÖZLEM: Programda, Büyükada'da dört aylığına faytonculuk yapanlar, Pendik Tersanesi ve kara taşımacılığı konuları işleniyor.

"Gözlem"de Büyükada faytoncuları:

17 Ekim Salı

19.30 ÇEVREMİZ-SAĞLIĞIMIZ: Program dizisinin "Atıklar ve Sağlığımız" adlı bölümü yayınlanacak.

19.50 BİR KONU, BİR KONUK: İşçi-memur ayrımı sorunu üzerine Çalışma Bakanlığı Müsteşarı Çetin Zilan'la yapılan söyleşi.

21.05 BEŞ DAKİKA: Sıtma hastalığı ile mücadele konusunda yapılması gereken işler anlatılacak.

21.10 MESLEKLER (Berberlik)

21.40 TV OYUNU (Taşocağı): Traugott Krischke'nin yazdığı oyun, "savaşın kötülüğü ve anlamsızlığı" temasını ele alıyor.

18 Ekim Çarşamba

18.33 BİZİM SOKAK: Okul öncesi çocuklara yönelik bir yapım.

19.45 EVİMİZ: Programın "Elektrik Kazaları ve Korunma" adlı bölümünün ikinci kısmı yayınlanacak.

20.00 TÜRK HALK MÜZİĞİ (Kemal Koldaş)

21.05 AVRUPA FUTBOL KUPASI MAÇLARINDAN BİRİ

19 Ekim Perşembe

19.00 FÜLÜT ÖĞRENİYORUM: Programın ikinci bölümü yayınlanacak.

19.30 DAĞARCIK: Programda buğdaylarda tohumluk seçimi, tekniğine uygun tohum ekimi, Ankara Çayı'nın kirliliği gibi sorunlar konu ediliyor.

21.05 BEŞ DAKİKA (Paralarımız): Programda kağıt paraların çabuk eskimemesi için özen gösterilmesi gereği vurgulanıyor.

21.10 SAVAŞ VE BARIŞ: (İki Ayrı Buluşma) adlı bölüm.

22.00 AVRUPA FUTBOL KUPALARINDAN ÖZETLER:

22.30 HABER-PROGRAM

20 Ekim Cuma

18.33 MARCO: Dizi filmin 6. bölümü.

19.00 DOSTUMUZ HAYVANLAR: Şempanzeler, zürafalar, aslanlar anlatılıyor.

21.10 BEKLENMEYEN OLAYLAR: 1937 Ocak'ındaki Ohio su baskını anlatılıyor.

21.40 TV'DE SİNEMA (APTALLAR GEMİSİ): Stanley Kramer'in yönettiği V.Leigh S. Signoret, L. Marvin, J. Ferrer ve O. Werner'in oynadıkları 1965 yapımı bir ABD filmi. 1933'de Meksika'dan Almanya'ya hareket eden bir Alman şilebindeki olaylar.

21 Ekim Cumartesi

17.03 ANADOLU'NUN ESKİ UYGARLIKLARI: Bu bölümde insanların Anadolu'da yerleşik düzene geçmeleri konu ediliyor.

18.00 BİR AKŞAM YEMEĞİ: Engin Ayça'nın yönettiği bir kısa konulu film. Toplumumuzdaki ekonomik bunalımın evli bir çift üzerindeki etkileri konu ediliyor, Oyn: Mahmut Cevher, Sevda Karaca.

18.30 YAŞAYAN DENİZ: (Denizaltı Mağaraları)

21.10 BEŞ DAKİKA: Bilmece yoluyla yapılan arsa satışları konusunda dikkatler çekiliyor.

21.15 KOMEDİ DÜNYASINDAN

21.30 MÜZİK-EĞLENCE

22 Ekim Pazar

11.00 TATİL SİNEMASI (HAVANA'DAKİ ADAMIMIZ): Tanınmış İngiliz yönetmeni Carol Reed'in 1960'da yaptığı bir Graham Greeneuyarlaması. Havana'da geçen bir casusluk öyküsü. Oyn: Alec Guinness, Burl İves, Maureen O'Hara.

13.00 TELE PAZAR

21.05 BEŞ DAKİKA (Trafik)

21.10 LAUREL-HARDY (Evlenilecek Cinsten)

22.40 BİR KONSER: Ferit Tüzün'ün Türk Kapriçyosu.

7'den 70'e spor... 7'den 70'e spor...

Sovyetler'i yenerek dünya şampiyonu olan Yugoslavya Basketbol Takımı.

Yugoslavya Dünya Basketbol Şampiyonu

Yugoslavya 82 Sovyetler 81

MANİLA

Filipinlerin başkenti Manila'da yapılan Dünya Amatörler Basketbol Birinciliğinde final grubu maçında Yugoslavya, Sovyetler Birliği'ni 82-81 yenerek şampiyon oldu.

Karşılaşmanın ilk yarısı 41-41 berabere kapandı. Maçın ikinci yarısı oldukça çekişmeli geçti. Uzatmada Yugoslavya kazandığı faul atışlarını sayıya çevirerek maçtan 82-81 galip ayrıldı. Yugoslavya 1974 Dünya şampiyonu Sovyetler'i yarım basket farkı ile yenerek Dünya basketbol şampiyonu oldu.

Dünya basketbol şampiyonasında ikinciliği Sovyetler Birliği, üçüncülüğü Brezilya kazandı.

Amatör Milli Takımı yarın kampa giriyor

ANKARA (THA)

8. Akdeniz Oyunları ve Moskova Olimpiyatlarına katılacak Amatör Milli Takımın Kadrosunu oluşturmak amacıyla yapılan seçmeler için 27 kişilik Amatör futbol kadrosu Pazartesi günü Talas Eğitim Merkezinde kampa alınacak.

20 Ekim gününe dek sürecek olan ve antrenör Nihat Atacan'ın yönetimindeki kampa çağrılan futbolcular şunlardır.

Aslan (Bursaspor), Metin (Denizli Sarayköy), İsa (Lüleburgaz), Mehmet (Gaziantepspor), Rıdvan (Kayserispor), Mehmet (Konya Demirspor), Hasan (Petrolofis), Süleyman (Beşiktaş), Eyüp (Samsunspor), Ekrem (Fenerbahçe), Mustafa (Adanaspor), Burhan (Eskişehirspor), İsmet (Muhafızgücü), Müjdat (Gençlerbirliği), Mustafa (Sakarya Karadenizspor), Aykut (Sakaryaspor), Ersan (İzmir Denizgücü), Ümit (İstanbulspor), Nevzat (Ankarademirspor), Özcan (Zonguldakspor), Tuncay (İstanbul İskenderpaşa), A. Kemal (Samsupspor), Gürkan (Kırklarelispor),

Cumhurbaşkanlığı Bisiklet Turu

Tekirdağ-İstanbul etabı Sovyet Yiriy Kozisin'in

İSTANBUL

Uluslararası 14. Cumhurbaşkanlığı Türkiye Bisiklet Turunun 135 kilometrelik Tekirdağ-İstanbul etabını Sovyet Yiriy Kosizin aldı.

Turun son etabı Tekirdağ-İstanbul arasında Türk Bisikletçilerinden beşi diskalifiye oldu.

Etap ferdi sıralaması şöyle:

1- Kosizin (SSCB) 3.38.28, 2- Logvin (SSCB) 3.40.08, 3- Niktenko (SSCB) 3.40.08

Bu yarışmada Hasan Can 3.40.08'lik derecesiyle onuncu oldu.

B. Terbiyesi Genel Müdürlüğüne Fikret Ünlü "asaleten" atanıyor

ANKARA (THA)

Beden Terbiyesi Genel Müdürlüğüne bir süre önce vekaleten atanan Fikret Ünlü'nün bu göreve asaleten getirileceği öğrenildi.

Fikret Ünlü'nün Beden Terbiyesi Genel Müdürlüğüne asaleten atanmasını öngören kararnamenin hazırlandığı ve bunun Gençlik ve Spor Bakanı Yüksel Çakmur tarafından imzalandığı belirtiliyor.

Beden Terbiyesi Genel Müdürlüğüne yapılacak atamaların Başbakan ve Cumhurbaşkanı'nın onayından geçmesi gerekmektedir.

Fikret Ünlü'nün Bakan Çakmur tarafından imzalanan kararnamesinin önümüzdeki günlerde Başbakanlığa gönderileceği, daha sonra da Cumhurbaşkanı Vekili Sırrı Atalay'ın onayına sunulacağı bildiriliyor.

Basketbol Liginde bugün

Bugün yapılacak olan karşılaşmaların programı ve başlama saatleri şöyle:

Ankara Selim Sırrı Tarcan Salonu
19.30 Yenişehir Meysu—DSİ Spor
İstanbul Anadolu Sitesi Spor Salonu
17.00 Galatasaray—Beşiktaş
18.30 Fenerbahçe—Eczacıbaşı

1. AMATÖR KÜME MAÇLARI

ŞEREF STADI

TAÇSPOR: 3
CANKURTARAN: 1

Taçspor: Turgay, Muharrem, Şevket, Ali, Yılmaz, Mustafa (Fikret), Mehmet, Mustafa, Muharrem, Fevzi, Hamza (Talat).

Cankurtaran: Kemal, Selçuk, Turgay, Zeki, Hamdi, Erhan (Ahmet), İhsan, Necdet, Metin, Adnan, Muharrem (Korkut).

Goller: Dak. 20 Muharrem, Dak. 43 Mehmet, Dak. 70 Hamdi, Dak. 80 Mustafa.

YAYLASPOR: 1
KARTAL: 1

Yaylaspor: Mustafa, Numan, (Nihat), Ali, Ali Ekber, Ersin, Cem, Yavuz, Mehmet, Metin I, Metin 2, Kemal.

Kartal: Mustafa, Yusuf, Derya, Ahmet, Kemal, Semih, Arif, Ahmet, Attila (Ramazan), Mustafa, Metin.

Goller: Dak. 15 Metin (Kartal), Dak. 46 Metin (Yaylaspor).

DİĞER MAÇLAR:

Bakırköy: 1-Alibeyköy: 1
Dikilitaş: 1 - Gazios-manpaşa: 1

N.IŞILTAN

ANADOLU SİTESİ

BAYRAMPAŞA: 1
YILDIZTABYA: 2

Yıldıztabya: Erkan, Adem, Mustafa, Ali, İbrahim, Günaydın, Halil, Serdar, Ünal, Mehmet, İsmet (Ömer)

Bayrampaşa: Celal, Hüseyin, Alaaddin, Erbay, Atilla, Bülent, Metin, İbrahim (Sıtkı), Ahmet (Tevfik), Özer, Cemil

Goller: 56, 67. dak. Mehmet, (Yıldıztabya), 78. dak. Özer (Bayrampaşa)

YALOVA: 2
YENİŞEHİR: 0

Yalova: Müfit, Fahri, Ferda, Nejat, Cengiz, Saffet (Vatan), Doruk, Savaş, Mustafa, Tevfik, Rasim.

Yenişehir: Doğan, B. Eyüp, K. Mustafa, K. Eyüp, Semih, Erdemir, B. Mustafa, Bekir, Zafer, Ferdi, Sezai.

Goller: Dak. 80 Tevfik, Dak. 85 Doruk (Yalova)

N.ÖZBEN

EYÜP STADI

TAYFUN: 1
OKMEYDANI: 1

Tayfun: Osman, Sabahattin, Ali, Cengiz, Yılmaz, Doğan, Kenan, Aslan, Ergün, İlyas, Metin

Okmeydanı: Süleyman Serdar, Şükrü, Davut, Zafer, Cengiz, Salih, Yılmaz, Sedat, Mehmet, Adnan

Goller: 56. dak. Yılmaz, 65. dak. Ali Osman

ALEMDAR: 1
ŞİŞLİ: 0

Alemdar: Cengiz, Ali, Manhsun, Sabahattin, Arif, Necmi, Ali, Selahattin, Sabri, Murat, K. İsmail.

Şişli: Ali, Orhan, Birol, Artin, Nuri, Mustafa, Semih, Metin, Asum, Gago, Can

Goller: 27.dak. Artin kendi kalesine

ALTINMIZRAK: 1
GÜRZAFER 1

Altınmızrak: Salih, Recep, Necdet, Fuat, Hasan, Turan, Ergun, Erdal, Osman, Serdar, Orhan

Gürzafer: Şevki, Enver, Turan, İsmail, Turan, Ali Osman, Kaya Celal, İsa, Zeki, Ertuğrul.

Goller: Orhan 23. dak. Ertuğrul 67.dak.

ZEYTİNBURNU: 2
İTÜ: 4

Zeytinburnu: Halil İbrahim, Üzeyir, Taner, Arif, Kemal, Süleyman, Mehmet, Hikmet, Naim, Aytekin, Zeynullah

İTÜ: Şatır, Ömer, Mehmet, Osman, Hasan, Abdullah, Ömer, Orhan, İsmail, Tuna, Ahmet

Goller: 15. dak. Osman penaltıdan, 30 ve 63. dak. Ömer, 55. dak. Naim, 59. dak. Aytekin, 82. dak. Orhan.

SADIK ERSOY

Deplasmanlı Voleybol Liginde

Eczacıbaşı-Karşıyaka 3-0
Vinylex-Denizgücü 3-0
Muhafızgücü-Maltepe 3-0

ECZACIBAŞI—KARŞIYAKA 3-0

ECZACIBAŞI: Oktay, Serdar, Ata, Faruk, Zeki, Mitev, Uğur, Selim, Mustafa.

KARŞIYAKA: Elvio, Mehmet, Şükrü, Toni, Zeki, Raif, Erol, Mustafa, Yusuf, Niyazi, Aziz.

SETLER: 15-3, 15-10, 15-3

VİNYLEX-DENİZGÜCÜ 3-0

VİNYLEX: İsmet, Dünya, Selim, Can, Levent, Faruk K. Selim, Ertuğrul.

DENİZGÜCÜ: Galip, Atilla, Engin, Kemal, Hakan, Deniz, Adnan.

SETLER: 15-3, 15-7 15-5

MUHAFIZGÜCÜ—MALTEPE: 3-0

MUHAFIZGÜCÜ: Semih, Sedat, Müfit, İsmail, Levent, Secaattin.

MALTEPE: Melih, Mustafa, Alp, Ahmet, İsmail, Hakan.

GALATASARAY DSİ SPOR: 3-2

GALATASARAY: Erdal, Ahmet, Korkut, Alaattin, Ahmet, Recep,

DSİ SPOR: Necdet, Muhsin, Serdar, Levent, Burhan, Özdemir

SETLER: 9-15, 15-11, 15-8, 10-15, 15-7

TOFAŞ SAS—ZİRAAT FAKÜLTESİ 70-60

TOFAŞ SAS: Candan, Kotaraç, Zeki, Cevat Reşat, Serdar.

ZİRAATFAKÜLTESİ Levent, Yaşar, Hamza, Selami, Ercüment, Leon, Ali.

İLK YARI 35-32

TAÇSPOR-EFES PİLSEN 73-73

TAÇSPOR: Turhan, Necdet, B. Burhan, Gıdding, Battal, Ali, Remzi.

EFES PİLSEN: Aytek, Doğan, Jeffy, Cengiz, Mehmet, Ömürden, Hakan.

İLK YARI: 36-26 Taçspor lehine.

OYAK RENAULT—İETT: 3-0

OYAK RENAULT Branko (Nizamettin), Ersin, (Atilla), Müfit, Korkut, İlhan, Hasan.

İETT: Ali, Erol, (Mete), Osman, (Hidayet), Süha (Sedat), Bülent.

SETLER: 15-7, 15-4, 15-13

Dünkü voleybol karşılaşmalarından bir görünüş.

Zonguldakspor-Orduspor 2-0

Türkiye birinciliğinde oynanan Zonguldakspor-Orduspor maçını Zonguldakspor 2-0 kazandı.

Puan almak amacıyla sahaya çıkan Zonguldakspor gerek ilk yarıda olsun gerekse ikinci yarıda oyunda tam bir hakimiyet kurdu. Sayısız gol fırsatlarından yararlanamayan Zonguldakspor'un ilk golünü 20. dakikada Hasan attı.

İkinci golü Zonguldakspor'a İsa kazandırdı.

ÜÇÜNCÜ LİG SONUÇLARI

YEŞİLOVA—ÖDEMİŞSPOR 3-0
GİRESUNSPOR—PETROLOFİS 2-0

Basketbol İkinci Ligi sonuçları

Deplasmanlı Basketbol İkinci liginin Ankara'da oynanan karşılaşmalarında MTA ve İTÜ rakiplerini yendiler.

İlk maçta MTA Adanademirspor'u 107 - 43 yendi. İTÜ ise Ormanspor'u 83 - 59 yendi. Karşıyaka ise İzmir'de Şekerspor'la yaptığı karşılaşmayı 94 - 70 aldı.

DİYARBAKIR VALİLİĞİNDEN
GÜNEYDOĞU ANADOLU BÖLGE ZİRAİ ARAŞTIRMA ENSTİTÜSÜ MÜDÜRLÜĞÜ

1— Bölge Müdürlüğümüz için CRASSBOR tip otomotik 10/100/12 telefon santralı mübayaası ve telefon tesisatı işi 2490 sayılı Kanunun 31. Maddesine göre kapalı zarf usulü ile eksiltmeye çıkarılmıştır.

2— İş 527 sayılı Kanuna sari olmayıp yılı içinde ikmal edilecektir.

3— İşin keşif bedeli 1.000.000.-TL.sıdır.

4— Eksiltme 23 EKİM 1978 tarihine rastlayan PAZARTESİ günü saat 11.00 de Bölge Müdürlüğümüz toplantı salonunda yapılacaktır.

5— İşin geçici teminatı 43.750.- TL.sıdır.

6— İşe ait eksiltme şartnamesi ve diğer evraklar mesai saatleri dahilinde Bölge Müdürlüğümüzde ücretsiz görülebilinir.

7— Eksiltmeye girebilmek için istekllerin:

A— Bölge Müdürlüğümüz adına geçici teminatı Maliye veznesine yatırmaları,

B— 1978 yılına ait Ticaret ve Sanayi Odası belgesini,

C— Taliplilerin verecekleri müracaat dilekçelerine eklice Bayındırlık Bakanlığından almış oldukları (G) gurubundan keşif bedelli işin eksiltmesine girebileceklerini gösterir müteahhitlik karnesini veya aslını ibraz etmek suretiyle Bayındırlık Müdürlüğü belge komisyonundan alacakları eksiltmeye girebilme belgesini teklif mektupları ile birlikte zarfa koymaları lazımdır.

8— Yeterlik için en son müracaat tarihi 20 EKİM 1978 CUMA günü mesai saatı sonudur.

9— İstekliler teklif mektuplarını ihale günü ihale saatından bir saat evvel makbuz mukabilinde ihale komisyonu başkanlığına verebilirler.

10— Telgrafla müracaatlar ve postadaki vaki gecikmeler kabul edilmez. Keyfiyet ilan olunur.

Basın 24822—1210

FAŞİSTLER MALTEPE'DE BİR ÖĞRENCİYİ ÖLDÜRDÜ

- Beykoz Halkevine bomba atıldı
- Bir assubay ile arkadaşı silah ve mermi bulundurmak suçuyla gözaltına alındılar
- Kayseri'de duvarlara MLSPB yazan bir grup saldırgan DMMA'yı tahrip ederek provokasyona girişti

Kartal Maltape'de dün saat 18.30 sıralarında faşistlerin giriştiği saldırı sonucu ağır yaralanan, Ali Erkılıç adındaki Galatasaray Mühendislik ve Mimarlık Yüksek Okulu öğrencisi, hastaneye kaldırılırken yolda öldü. Yaralanan ve üzerinde bir tabanca ile iki av tüfeği mermisi ele geçirilen Hüseyin Baştan'ın, Maltepe Ülkü Ocakları başkanı olduğu saptandı. Diğer yaralanan Hacı İsmail Güler'in ise bir lokantada garsonluk yaptığı öğrenildi.

Cevizli semtinde faşistlerin saldırıları sürüyor. Dün de bir gruba ateş açan faşistler daha sonra kaçtılar. Olaydan sonra semtin çeşitli yerlerinde polis tarafından yapılan aramada, CHP Cevizli lokaline ateş edilmesi olayı ile ilgili olarak 3 faşist gözaltına alındı.

Okmeydanı'nda dün bir astsubayın otomobili ile lokantacı arkadaşının evinde yapılan aramada iki tabanca ile 35 mermi ele geçirildi, astsubay ve arkadaşı gözaltına alındı.

İstanbul Emniyet Müdürlüğü yetkilileri tarafından verilen bilgiye göre, Okmeydanı Kulaksız Fatih Sultan Mehmet Caddesi Kuzey sokakta İbrahim Lokantası önünde bulunan 34 VY-047 plakalı otomobilde silah taşındığı ihbarı yapıldı. Bunun üzerine olay yerine giden polis ekipleri otomobilin Kartal Tank Birliği'nde görevli Astsubay Şemsettin Bahadır'a ait olduğunu saptadılar.

Ekiplerin arama isteğine Assubay Şemsettin Bahadır'ın karşı çıkması üzerine olay yerine gelen jandarma birlikleri, otomobili aradılar. Daha sonra lokanta sahibi İbrahim Alanç'ın evinde yapılan olayla ilgili görülen Assubay Üstçavuş Şemsettin Bahadır ve arkadaşı İbrahim Alanç gözaltına alındılar.

İstanbul emniyet müdürlüğü yetkilileri, astsubay Şemsettin Bahadır hakkında daha önce de aynı nitelikte çeşitli zamanlarda ihbarlarda bulunulduğunu bildirdiler.

Önceki gece on dakika ara ile Beykoz'da iki yere patlayıcı madde atıldı. Yusuf Uzunoğlu isimli yurttaşın dükkanında meydana gelen patlama dükkanda, çevre binalarda hasar yarattı. Bu olaydan 10 dakika sonra Beykoz Halkevi önce kurşunlandı daha sonra da bombalandı. Bu sırada içeride bulunan Yaşar Titik adlı yurttaş yaralandı. Olaydan sonra halkevinin kurşunlanmasını protesto eden yazıları asmak isteyen gençler polis tarafından gözaltına alındılar.

Beykoz pazar yerinde dün saat 13.00 sıralarında 15-20 kişilik bir gruba faşistler tarafından ateş açıldı. Açılan ateş sonucu olay yerinde bulunan Aydın Baklacı adlı bir ilkokul öğrencisi ayağından, Yüksek Öğretmen Okulu öğrencilerinden Fikret Ön adlı bir genç de başından sopa ile yaralandı. Yaralı öğrenciler tedavi edilmek üzere Beykoz Devlet Hastanesine kaldırıldı. Olayla ilgili olarak Yücel Alkış adlı bir kişi tabanca ile yakalanarak gözaltına alındı.

Bir süre önce Kadıköy'deki İGD şubesine atılan patlayıcı madde sonucu yaralanarak hastaneye kaldırılan, ikisi kız, 7 gencin sağlık durumları ciddiyetini koruyor. Hastane yetkilileri, yaralıların tedavi altında bulunduğunu bildirdiler.

Önceki gün patlayıcı madde atılması sonucu büyük hasara uğrayan Vefa Lisesinin onarımı tamamlandıktan sonra, okul yeniden öğretime açılacak. Bu konuda bir açıklama yapan İstanbul Milli Eğitim Müdürü Ruhi Kanak, okulun kapatılmasının ya da öğrencilerin başka okullara nakledilmelerinin sözkonusu olmadığını bildirdi.

Dün Gültepe'nin Harmantepe Semtinde faşistler. Ortabayır Semtinde ise sahte solcular ayrı ayrı gösteriler düzenlediler. Gösteriler sırasında semtlere giriş yollarının trafiğe kapatıldığı öğrenildi. Gösterilerin semt sakinleri arasında panik yarattığı bildirildi.

DİSK'e bağlı Maden-İş Sendikasının Pendik Şubesine dün saat 12.15 sıralarında önce ateş açıldı, sonra da patlayıcı madde atıldı. Patlamada can kaybı olmadı.

Öte yandan dün sabah Sirkeci Garına bomba konuldu şeklinde yapılan bir ihbar üzerine polisler arama yaptı. Ancak yapılan aramada kağıda sarılı durumda bir paket bulundu, açıldığında ise bir ceket çıktı.

İZMİR'DE

Önceki gün İGD'lilerin İnciraltı yurdu önündeki çadırlarda kalan öğrencilere düzenlediği saldırı olayı ile ilgili olarak mahkemeye verilenlerden 9'u tutuklandı, 10'u ise serbest bırakıldı. Tutuklananlar cezaevine gönderildi. Olayla ilgili olarak, haklarında tutuklama kararı bulunan iki kişi de aranıyor.

KAYSERİ'DE

Kayseri'ye 10 Km. uzaklıkta bulunan Kayseri Devlet Mimarlık Mühendislik Akademisi dün gece 01.30 sıralarında kimlikleri belirlenemeyen yüzlerine maske geçirdiği belirtilen 15 kişilik bir grup tarafından tahrip edildi.

Konu ile ilgili olarak açıklama yapan Kayseri Valisi Celal Kayacan, 15 kişi olduğu tahmin edilen grubun, okulun üç gece bekçisinin ellerini ve ayaklarını bağlayıp, ağzına bez tıkadıktan sonra okulun içine girdiklerini, ders araçlarını tahrip ettiklerini, duvardaki Atatürk resimlerini parçaladıklarını ve okul mescidinde tahribat yaptıklarını açıkladı. Duvarlara ML-SPB gibi sloganların yazıldığını da belirten Kayacan, saldırganların okul binasından sabaha karşı ayrılmalarından sonra meydana gelen patlama sırasında okulun deposunda bulunan malzemelerden önemli bir kısmının tahrip olduğunu belirtti. Zararın 500 bin lira dolavında olduğu ve okulda sınavların halen sürmekte olduğu açıklandı.

Yetkililerin olayın bir tertip olabileceği ihtimali üzerinde durdukları ve araştırmalarını sürdürdükleri bildiriyor.

ANKARA'DA

Faşistlerin giriştiği Bahçelievler katliamından yaralı olarak kurtulan Serdar Alten'in, polise yeni bir ifade verdiği ve bu ifadesinde önemli ipuçları bulunduğu öğrenildi. Öte yandan, Serdar Alten'in sağlık durumunun çok iyi olduğu bildirildi.

MALATYA'DA

Malatya'da önceki hafta Dörtyol semtinde Ali Bilinmez adlı işçiyi öldürdükten sonra kaçan iki kişi yakalandı.

Emniyet müdürlüğünden yapılan açıklamaya göre ele geçen sanıklardan birinin komandoların lideri Hanefi Görür, diğerinin de Diyarbakır Devlet Su İşleri Bölge Müdürlüğünde çalışan Murat Akgül olduğu öğrenildi. Olayla ilgili olarak bir kişinin daha arandığı bildirildi.

ELAZIĞ'DA

Ticaret Lisesi Müdür Başyardımcısı Kazım Göksu'nun otomobiline dün sabah patlayıcı madde atıldı. Olayda Kazım Göksu'nun çeşitli yerlerinden yaralandığı bildirildi.

Kocabaş ile Ülkü Ocakları Eski Başkanı Bütün'ün eşgalleri il Emniyet Müdürlüklerine gönderildi

ANKARA (AA)

Kitle halinde cinayetler hazırlamak, adam öldürmek ve görevli bir polisi yaralamak suçundan dolayı aranan Ülkü Ocakları Derneği eski Başkanlarından Esat Bütün ile ÜGD üyesi Hüseyin Kocabaş'ın eşgalleri il emniyet müdürlüklerine bildirildi.

Yetkililer Doğan Öz cinayetinin planlayıcısı Hüseyin Kocabaş'ın etrafındaki çemberin daraldığını söylediler.

Öte yandan 8 Ağustos günü Mamak-Tepecik seferini yapan belediye otobüsünü kurşunladığı, üç kişinin ölümüne neden olduğu gerekçesiyle hakkında gıyabi tutuklama kararı bulunan Ülkü Ocakları eski Başkanı Esat Bütün de Ankara, İstanbul, İzmir, Kahramanmaraş, Gaziantep ve Nevşehir'de aranıyor.

Yetkililer bu iki sanığın yakalanması halinde toplu cinayet olaylarının aydınlanabileceğini belirterek, anahtar adam görevi yapabilecek olan bu iki kişinin yakalanmasıyla, faili meçhul cinayet dosyalarının sayısında önemli bir azalma olacağı umudundayız" dediler.

Türkiye'nin...

(Baştarafı 1. Sayfada)

kömür, amyant, makina ihraç ediyor. Güney Afrika'nın Türkiye'ye ihracatı 1978 Ocakından,, Eylül'ün sonuna kadar 34 milyon DM'a ulaştı. Güney Afrika ile ticari ilişkileri geliştirmek amacı ile Türkiye'den bir grup işadamı Haziran 1978'de Güney Afrika'yı ziyaret etti.

Bilindiği gibi Birleşmiş Milletler Güney Afrika'ya karşı ekonomik ambargo uygulanması kararı almıştı. Ayrıca Afrika Birliği Örgütü de bütün ülkelere Güney Afrika ile olan ekonomik, diplomatik ve askeri ilişkilerin kesilmesi konusunda bir çağrı yapmıştı.

Öte yandan Türkiye hükümeti yetkilileri çeşitli açıklamalarında Afrika'daki ırkçı rejime karşı olduklarını belirtiyorlar. Başbakan Ecevit de üç gün önce yaptığı konuşmada ırkçı rejimi kınayarak, kurtuluş savaşlarının yanında olduklarını söylemişti. Türkiye'nin Namibya (Güney Batı Afrika) halkının ırkçılığa karşı mücadelesini desteklemek amacıyla Birleşmiş Milletler nezdinde kurulan Namibya Konseyi'nin de kurucuları arasında bulunduğu da bilinmektedir. Bu durumda Güney Afrika ile geliştirilen ticari ilişkiler Türkiye'nin dış politikasında tutarsızlık olarak nitelendirilmektedir.

Halkçı Parti...

(Baştarafı 1. Sayfada)

Başkanı Orhon demecinde iki bölgeli federal devlet formülünü ve Türk askerlerinin Ada'da kalmasını da savundu.

KİPRİYANU MAYIS'TA MOSKOVA'YA GİDİYOR

Lefkose'den resmen bildidirildiğine göre, Spiros Kipriyanu önümüzdeki Mayıs'ta Moskova'yı ziyaret edecektir.

Ziyaretin tam tarihi daha sonra saptanacaktır.

Erbakan...

(Baştarafı 1. Sayfada)

nel başkanlık için tek aday olan Necmettin Erbakan "Bütün siyasal partiler MSP'nin gelişmesini engellemek için elbirliği yaptılar, buna rağmen 1977 seçimlerinde partimiz büyük bir zaferle çıkmıştır. Bugün ülke bir iç savaşın eşiğindedir, ortada hükümet diye bir şey kalmamıştır. Anarşiyi önlemek için temelde manevi kalkınmayı yapmak lazımdır" dedi.

MSP Genel Başkanı MHP'ye de çatarak, "Partimizden MHP ye geçme diye bir şey sözkonusu değildir. Asılsız sözlerle propaganda yapmak hevesinde olanlar bilinki MHP lidir" dedi. Anarşinin dış mihraklar tarafından desteklendiğini, üç beş anarşistin olayları halka yaymaya çalıştığını belirten Erbakan, "Tarih huzurunda bütün partileri birlik ve beraberliğe çağırıyoruz" dedi.

TİKP MSP KONGRESİNE MESAJ YOLLADI

Türkiye İşçi Köylü Partisi de MSP Genel Kuruluna bir mesaj gönderdi. Mesajda "4. Büyük Kongreniz fırtınalı bir dönemde toplanıyor. İki süper devletin Türkiyemizi iç savaşa sürüklediği şu günlerde, bağımsızlığımız, milli birlik ve beraberliğimiz büyük bir tehdit altındadır. Bunun için siyasi görüşleri, dini inançları ve milliyeti ne olursa olsun 45 milyon halk olarak birleşmeliyiz. Kontrgerilla ve Rus Beşinci Koluna karşı hak ve özgürlüklerimizi korumalıyız." dendi.

TİKP İzmir Gültepe'de Temsilcilik açıyor

İZMİR(ÖZEL)

TİKP İzmir İl örgütü Gültepe semtinde temsilcilik açıyor. Bunun için 22 Ekim günü bir tören yapılacak. Halkın Kurtuluşu "Proleter Devrimciler" imzalı bir bildiri dağıtarak temsilciliğin açılmasının engelleneceğini iddia etti.

TİKP İzmir il örgütü bu konuda bir açıklama yaparak, Halkın Kurtuluşçularının Parti hakkında bir dizi yalan ve iftira yayarak girişecekleri saldırı ve tertiplerin zeminini yaratmaya çalıştıklarına dikkat çekti.

Demirel...

(Baştarafı 1. Sayfada)

sız olmadıklarını ortaya koymuş bulunmaktadırlar" dedi.

Türkiye'nin iç barışa, siyasi yumuşamaya her zamankinden daha fazla muhtaç olunan bir dönemden geçtiğini ifade eden İnan, "Böyle olduğu halde Sayın Başbakanın tutum ve beyanları yapıcı olmaktan uzaktır. Tek taraflı yaklaşımlar durumu daha da ağırlaştırmakta, gerginliği arttırmakta, güveni sarsmaktadır." dedi.

İnan, bir Başbakanın toplu ithamda bulunamayacağını, hiç kimseyi mahkum edemeyeceğini ileri sürdü.

İnan ayrıca Partisinin Erzurum kongresinin sonuçlarından memnun olduğunu ancak çıkan olayların üzücü olduğunu da söyledi. Kamran İnan bütün baskılara rağmen yalnız Erzurum'da değil birçok ilde seçimleri yenilik taraftarlarının aldığını belirtti. İnan "Yenilik Kongresi büyük kongrede de başarıya ulaşacaktır" dedi.

İNAN BASIN TOPLANTISI DÜZENLİYOR

Kamran İnan büyük kongresi öncesi görüşlerini etraflıca açıklamak amacıyla yarın bir basın toplantısı düzenliyor. İnan, Ankara il kongresiyle ilgili olarak da şunları söyledi:

"İl seviyesinde hizipçiliğe girmiyorum. Benim politikam bir yenilik hamlesi görüşü ortaya atmaktır. Bu görüşü benimseyen insanlar benden yana tutum koyuyor. Benden yana olan arkadaşlar kendiliklerinden tutum koyuyorlar. Şimdiye kadar olan gelişmeler bizim tutumumuzun benimsendiği istikametinde. Ben Partide eleştirici olmak iddiasıyla ortaya çıkıyorum. Hizipçi değil."

AP ADANA İL KONGRESİ YAPILDI

AP Adana İl Kongresi dün yapıldı. Genel Yönetim Kurulu üyelerinin büyük bir kalabalık halinde katılmasıyla, adeta bir gövde gösterisine dönüşen Kongrede Genel Başkan Süleyman Demirel de hazır bulundu.

Kongrede Il Başkanlığına, Faik Eker, Haluk İpek ve Metin Tolay adaylıklarını koydular. Her üç adayda Demirel'i desteklediklerini açıkladılar. Ancak Harun İpek'in gençleşme taraftarlarını desteklediği görüldü. İl Yönetim Kurulunun çalışma raporunu eleştiren Ceyhan delegesi Mehmet Aldatmaz, "Seçim gününe kadar benim yanımda olanlar seçim bittikten sonra bir daha uğramazlar. Gelecek seçim arefesine kadar yüzlerini göremeyiz Adana'nın lüks otellerinde ülkedeki yöneticilere komut verirler. Biz onlardan vatandaş olarak komut değil ilgi istiyoruz" dedi.

Yapılan diğer konuşmalardan sonra "Muhteşem.. Süleyman sloganları arasında Demirel salona girdi. 1976 da açılan bayrağı kaldırdıklarını belirterek konuşmaya başlayan Demirel AP'nin buhranlı günlerinde doğduğunu buhranlarla sürekli karşı karşıya olduğunu, bir ara muhalefet mi, yoksa iktidar mı olduklarını anlamadan hükümette kaldıklarını sözlerine ekledi.

Demirel'in konuşması bittikten sonra delegeler il başkanını seçmek için oy kullanmaya başladılar.

Yapılan seçim sonunda adaylardan Metin Tolay 391, Haluk İpek, 26, eski il başkanı Faik Eker ise 268 oy aldılar. Bu durumda Metin Tolay İl Başkanı seçildi.

AP Ankara il Kongresi bugün yapılıyor

Adalet Partisi Ankara İl Kongresi bugün saat 19.00'da Arı sinemasında çalışmalarına başlayacak.

AP Genel Başkanı Süleyman Demirel'in konuşma yapacağı kongreye bin kadar delege katılıyor. Yerin sınırlı olması nedeniyle ancak 700 dinleyicinin kongreyi izleyebileceği belirtildi.

Ankara AP eski il başkanı Ferhat Nuri Yıldırım'ın yeniden il başkanlığına adaylığını koyacağı öğrenildi.

KÖŞEYE SIKIŞAN KURDA DİKKAT

(Baştarafı 1.sayfada)

işaretidir. Esasen, savcılıkların MHP dosyasını artık açması ve polisin bazı cinayet hücrelerini ortaya çıkarması da bunu göstermektedir. Kamuoyunun faşist saldırganlara ve dikta heveslilerine karşı tepkisi en üst düzeydedir. Türkeş'in Alman gazetesine demeç vererek ve "Hergün"de makaleler yazarak giriştiği Batı'nın desteğini alma çabası da sonuç vermemektedir. Dış ve iç şartlar, kurdun dişlerinin sökülmesi için en elverişli düzeydedir. Çember tamamlanmıştır.

İşte MHP bu yüzden en büyük kumarını oynuyor. Başbuğ bilmektedir ki, bu ortamda başlayacak seri tevkifat ve soruşturmalar sonunda yiyeceği darbe, onun belini kıracaktır. Bunu önlemek için bütün varlığını masaya sürmeye hazırlanmaktadır. Devlet dairelerindeki MHP'lilerin topluca rapor alarak izne ayrılmaları bu çabalarla ilgilidir.

Türkeş, güçlerini toplayıp son oyununu oynamaya hazırlanırken, sadece kendi özgüçlerini değil, dolaylı müttefelerini de hesaba katmaktadır. Bu müttefikler "sol" görünümlü kimi örgütlerin içindedir. Yıllardır Kontrgerillanın kontrolü altında çalışan bazı maceracı örgütler, geçmişte faşizmi güçlendirecek birçok kitleden kopuk eylemler yapmışlardır. Tekke çıkarları ve "daha eylemci görünme" ihtirasları onların gözlerini karartarak, halk düşmanlarına alet olmalarına yol açmıştır. Türkeş, bu tür örgütleri büyük bir tertip için bir defa daha kullanmayı deneyebilir. Büyük şehirlerdeki bazı gecekondu mahalleleri veya Doğu bölgesi böyle büyük bir kışkırtmanın sahneye konabileceği alanlar olabilir.

Türkeş, yıkılışını önlemek, Kontrgerillaya ve MHP'ye karşı yürütülen mücadelenin başını çeken proleter devrimcileri tuzağa düşürmek için de bazı hesaplara girişmektedir. Küçük bir gazete olan MHP yanlısı "Millet"in, "TİP üyelerini Aydınlıkçıların öldürdüğü" şeklindeki suçlaması, ciddiye alınmasa da bu hesapları ortaya koymaktadır. İlerde, ciddi tertip ve kışkırtmaların tezgahlanacağını hesaba katmak, en küçük olayda bile 45 milyonluk halk kitlesiyle birleşmeyi ihmal etmemek bütün devrimcilerin görevidir. Böylece Türkeş, içinde bulunduğu çemberden çıkamayacak ve boyunun ölçüsünü alacaktır.

Tertipleri ve kışkırtmaları boşa çıkaracak olan güç, bütün Türkiye halkının ve devrimcilerin uyanıklığıdır.

Kontrgerilla ve MHP'ye karşı kitleleri seferber etmek, onları kitlelerin denizinde boğmak günümüzün görevidir.

Devlet...

(Baştarafı 1.sayfada)

rum, Ankara'da siyasi çevreler tarafından önemli bir olay olarak değerlendiriliyor. Komandoların sistemli bir şekilde rapor almaları, belirli bir merkezden talimat aldıklarını ortaya koyan bir işaret sayılıyor.

Milliyetçi Hareket Partisi hakkında savcılıklar tarafından soruşturma yürütüldüğü ve parti başkanı Türkeş'in ordunun yönetime el koymasını istediği bu günlerde, komandoların toplu olarak izne ayrılması yeni saldırı, tertip ve toplu cinayetlerin habercisi sayılıyor. Balgat katliamı ve altı gencin öldürülmesiyle olayda rol alan MHP'lilerin Devlet istatistik Enstitüsü'nde çalıştığının saptanması bu kanıyı kuvvetlendiriyor. Bunun dışında, çeşitli eylemlerde yakalanan MHP'lilerin büyük bir bölümünün devlet dairelerinde çalıştığının ortaya çıkması da dikkat çekiyor.

Son günlerde ortaya çıkan belirtilere göre, çeşitli devlet daireleri faşist vurucu timler tarafından saldırı üssü olarak kullanılıyor. Devlet dairelerinde görev yapan MHP eğilimli bazı kişiler, bu dairelerin imkanlarından yararlanarak bir araya geliyorlar, eylem planları yapıyorlar, buralarda silah ve belge saklıyorlar. Çeşitli vurucu timlerin mensupları olan bu kişileri işe yerleştirenler, çoğunlukla MHP'li bakanlar, milletvekilleri ya da üst kademe üyeleri. Bu durum savcılıklar tarafından dikkatle gözden geçiriliyor.

Türkeş...

(Baştarafı 1.sayfada)

nin Yozgat İl Kongresinde yaptığı konuşmada, ilk tedbir olarak hükümetin değiştirilmesini, bundan sonra sıkıyönetim ilan edilmesini ve Güvenlik Mahkemelerinin kurulmasını istedi. Türkeş konuşmasında gazetemizin Kontrgerilla yayınına tekrar çattı ve hükümeti yayına göz yummakla suçladı.

Türkeş konuşmasında MİT'in felç haline getirildiğini, iki aydır istihbarat yapamadığını, bu durumun devlet için büyük tehlikeler yarattığını belirterek şöyle devam etti:

"Varlığımızın teminatı olan kahraman Türk Silahlı Kuvvetlerini de yıpratarak, görev yapamaz hale getirmenin bütün planları sahnelenmektedir. 'Kontrgerilla' yalanlarına sığınılarak devamlı surette ordumuz tahkir, teşhir ve tahrip edilmektedir. Şerefli hizmetler yapmış komutanlar, subaylar ev adresleri ve telefon numaraları yayınlanarak komünist ve bölücü çetelere hedef gösterilmektedir."

Başbakanlığa on dakika mesafede "halk komiteleri", "halk mahkemeleri" kurulduğunu iddia eden Türkeş, iktidarın derhal değiştirilmesi, sıkıyönetim ilan edilmesi şeklindeki görüşlerini de tekrarladı.

Ecevit memur aylıklarına...

(Baştarafı 1.sayfada)

larını yeniden düzenleyen tabloda 15 derce I kademesinin gösterge rakamı yüzde 87,5 artırılarak 160 dan 300'e, en yüksek gösterge rakamı ise yüzde 20 artırılarak 1000 den 1200'e çıkarılmıştır.

"Geçmiş yıllarda yapılan ve özellikle 15 ile 12 derecede bulunanları adeta bir parasal cezalandırmaya uğratan çarpık sonuç düzeltilmiş, önümüzdeki yıllarda hakça bir artış sağlayacak biçimde düzenlenmiştir.

"Kamu görevlilerinin büyük çoğunluğunu kapsayan artış yaklaşık 800 liradır, aslında artış bu rakamın üstündedir ancak vergi tasarısındaki çarpıklık nedeniyle miktar sınırlı kalmaktadır."

Daha sonra yeni uygulamayı anlatan Ecevit şunları söyledi:

"12. derecenin 3. kademesi, çalışmayan eş için aile yardımı 500 lira. Çocuk yardımı: İlkokul öğrencisi iki çocuk için artış 100 TL. ortaokul öğrencisi bir çocuk için artış 150 lira, yüksek öğrenim yapan bir çocuk için 350 lira. Gösterge tablosuna göre net aylık artışı 916, Toplam aylık gelir artışı 2016 TL.

5. derecenin 3. kademesi, çalışmayan eş için aile yardımı 500 lira, ortaokul öğrencisi iki çocuk için 300 lira. Yüksek öğrenim yapan bir çocuk için 350 lira. Net aylık gelir artışı 650. Toplam net aylık gelir artışı 1800 TL.

GÖSTERGE TABLOSU

DERECELER:

1	1050	1100	1150	1200					
2	900	940	980	1020	1060	1100			
3	790	810	830	850	870	890	910	930	
4	700	720	740	760	780	800	820	840	860
5	620	635	650	665	680	695	710	725	740
6	555	570	585	600	615	630	645	660	675
7	505	515	525	535	545	555	565	575	585
8	465	475	485	495	505	515	525	535	545
9	425	435	445	455	465	475	485	495	505
10	400	405	410	415	420	425	430	435	440
11	380	385	390	395	400	405	410	415	420
12	360	365	370	375	380	385	390	395	400
13	340	345	350	355	360	365	370	375	380
14	320	325	330	335	340	345	350	355	360
15	300	305	310	315	320	325	330	335	340

CHP Aksaray...

(Baştarafı 1.sayfada)

Erman adlı bir kişinin elinde kızıl bayrakla çarşıda "komünistler liseye bayrak açtı" şeklinde bağırmasından sonra olayların başladığı açıklandı. Yılman hazırladığı raporda şunları belirtti,

"Bütün bu durumlar ve eldeki kesin kanıtlar göstermektedir ki, önceden hazırlanmış bir plan ve mizansen tertipçileri tarafından eksiksiz uygulanmıştır. Sorumlular, çağırılan sloganlarıyla ve planın uygulanmasında görev yapan en yetkili kişilerden tüm militanlarına kadar kesinlikle bellidir. Bu iş için Aksaray'ın seçilişi, bölgenin siyasal konjonktürüne uygun bir hesabın sonucudur. Kaldı ki MHP ve yanlısı kuruluşlar 7 Ekim Cumartesi akşamı için Bor ilçesinde "şahlanış gecesi" yapacaklarını daha önceden ilan ettikleri halde, olaylar Aksaray'da patlamıştır. Bu durumun, yerel güvenlik örgütlerini yanıltmak için düşünülmüş bir taktik olduğu da açıkça görülmektedir."

Yapılan açıklamaların sonunda ilgili ve görevli tüm anayasal kuruluşlar süre geçirmeden ve savsaklamaya fırsat vermeden olaya her yönüyle ve gerçek boyutlarına uygun bir biçimde eğilmeye çağırıldı.

ODTÜ yarın açılıyor

ANKARA(ÖZEL)

Ortadoğu Teknik Üniversitesi 1977-1978 öğretim yılının ikinci sömestrisine yarın başlıyor. İkinci sömestrisinin başlamasıyla ilgili olarak görüştüğümüz ODTÜ rektör vekili Nuri Saryal şunları söyledi:

"İkinci sömetrinin en az birinci sömestri kadar sakin geçeceğini umuyorum. Öğrencilerim de bu kanıdalar. Alınacak önlemler konusunda ise İçişleri Bakanlığı yetkililerine biz ancak önerilerde bulunabiliriz."

Saryal, Hasan Tan dönemi de işe alınan komandolarla ilgili sorumuza da "Bizim anladığımız okulda sağlıklı bir öğrenim yapmaktır. Bu konuda elimizden gelen herşeyi yapacağız" dedi.

İkinci sömestri 10 Şubatta bitecek olan ODTÜ de bin kişiye lisans, 200 kişiye de yüksek lisans verileceği bildirildi.

Kredi Yurtlar Kurumu Genel Kurulunda Kredi miktarının 800 liradan 1000 liraya çıkarılması kararlaştırıldı

ANKARA (ÖZEL)

Kredi Yurtlar Kurumunun 35. olağan Genel Kurulunda öğrencilere verilen kredi miktarının 800 liradan bin liraya çıkarılması ve 30 bin olan kredi alan öğrenci sayısının 50 bine yükseltilmesi oy birliğiyle kararlaştırıldı.

Genel Kurula Üniversite rektörleri, öğretim üyeleri ve bazı Bakanlıkların temsilcileri katıldı.

Genel Kurulun divan başkanlığını yapan Gençlik ve Spor Bakanı Yüksel Çakmur yaptığı konuşmada ülkemizde gençliğin sorunlarının çözümlenmediğini belirterek, gençlik arasında cepheler yaratıldığını söyledi.

Kredi ve Yutlar Kurumunun kredilerin ve kredi alacak öğrenci sayısının arttırılmasına ilişkin kararı, 1 Mart'ta bütçe görüşmeleri sırasında onaylandıktan sonra yürürlüğe girecek.

Genel Kurulda boş bulunan YönetimKurulu üyelikleri için de seçimler yapıldı ve yeni üyeler seçildi.

MİT Müsteşar Yardımcısı Nihat Yıldız görevinden alındı

ANKARA(ANKA)

Milli İstihbarat Teşkilatı Müsteşar yardımcısı M. Nihat Yıldız görevinden alınarak Başbakanlıkta mütehassıs müşavirliğine atandı.

Bu arada bir süre önce görevinden alınan Merkez Bankası eski başkanı Cafer Tayyar Sadıklar da Başbakanlık mütehassıs Müşavirliğine getirildi.

Tekke politikası ve sınıf politikası

(Baştarafı 1. Sayfada)

ralar, bu tekkelerden oluşan daha büyük bir tekke kurmak içindir.

Oysa bunların hepsini toplasanız Türkiye halkının binde biri dahi etmez. Üstelik bunların içinde sınıf yoktur, hepsinin ortak niteliği gittikçe daha belirgin olarak sınıfından kopmuş aydınlara, öğrencilere, sınıf dışı kalmış unsurlara, kabadayılara ve toplumun tortusuna dayanmalarıdır.

Bugün işçi sınıfının ve köylülüğün büyük çoğunluğu hala CHP, AP ve MSP'nin görüşlerinin etkisi altındadır. Sınıf politikası, tekkeler arası rekabet ve didişme politikasının zıddı olarak bu büyük çoğunluğu kazanma politikasıdır.

Bugün Türkiye'de iki ayrı siyasal mücadele platformu var. Birisi, Türkiye'nin geleceğinin tayin edildiği büyük siyasi güçler arasındaki mücadele platformudur. İkincisi ise, okulların, öğrenci yurtlarının, halka kapalı derneklerin ve bazı mahallelerin haracını kimin toplayacağı konusunda yapılan kıyasıya tekke kavgalarının cereyan ettiği platformdur.

Birinci platformda mücadele eden güçler, Sovyetler Birliği, Amerika Birleşik Devletleri, sahte TKP, MHP, AP, CHP, MSP ve TİKP'dir. Bu platformdaki mücadele, bugün ve gelecekte Türkiye'nin nasıl yönetileceği konusunda verilen sınıf mücadelesidir. Buna karşılık ikinci platformda saç saça baş başa kavga edenlerin, sınıflara dayanmak ve Türkiye'nin geleceği gibi bir meseleleri yoktur. Bunların en büyük meselesi, biraz daha büyük bir tekke yaratmak, bunun için benzer tekkelerden adam kazanmaktır.

Biz, CHP, AP ve MSP'yi demokratik güçlerle birleşerek, iki süper devletin kışkırttığı iç savaşı önlemeye ve milli bağımsızlığı savunmaya çağırdık. Bu çağrımız, her şeyden önce bu partilerin etkilediği geniş halk yığınlarını uyarma amacına yönelmiştir. Eğer bu partilerin yönetimleri sorumlu bir şekilde davranır ve siyasetlerini değiştirirlerse, böyle bir gelişmeden en büyük sevinci hiç süphesiz bizler duyarız. Yok, böyle bir tutum almazlarsa, etkiledikleri emekçi kitleleri kendi davranışlarıyla eğitmiş olacaklardır. Bugün halk, gittikçe daha güçlü bir şekilde iki süper devlete karşı bağımsızlığın savunulmasını istemektedir. CHP, AP ve MSP'nin bu konuda nasıl bir tavır alacaklarını halk kendi gözleriyle görmelidir.

İki süper devlete karşı çıkma çağrısını, niçin TKP ve MHP'ye değil de, CHP, AP ve MSP'ye yöneltiyoruz? Çünkü bu üç büyük partinin yalnız tabanında değil, bazı yöneticileri arasında da, iki süper devlete özellikle Sovyetler Birliği'ne karşı çıkma eğilimi vardır. Milli çelişmenin gittikçe keskinleşmesi, bu eğilimin gelişmesi için gerekli nesnel temeli de güçlendirmektedir. CHP, iki süper devletten herhangi birinin uşağı değildir. ABD emperyalizminin Türkiye'de gittikçe daha fazla sarsılması, bu emperyalistle AP yönetimi arasındaki bağları zayıflatmaktadır. Öte yandan AP saflarında MHP'ye karşı güçlü bir eğilim gelişmektedir ve AP yöneticileri dahi bu eğilimden etkilenerek MHP'ye karşı belli bir tavır almaktadırlar. AP yönetiminin elini Türkeş'ten kurtarması Türkiye halkının yararınadır. MSP yönetimi ise, bir süreden beri dolaylı ifadelerle de olsa, iki süper devlete karşı çıkmaktadır. Bu eğilimin daha da güçlenmesi ve berraklaşması için mücadele etmek gerekir.

Biz, ittifak çağrımızı hepsini toplasanız, beşon bin kişiyi geçmeyen sahte solcu tekkelere yöneltseydik, aynı yaygarayı koparmayacaklardı. Ama açıkça belirtmeliyiz ki, sahte solcuların izlediği politika, CHP'nin veya AP'nin politikasından daha ileri veya daha halkçı değildir. Bunların her lafın başında Marks veya Lenin'den söz etmelerinin hiç bir değeri yoktur. Çünkü sınıf mücadelesinde yer aldıkları cephe, genellikle Brejnev'in cephesidir, yani karşı devrimci saflardır. Onların aldattığı insanları kurtarmanın yolu ise, her şeyden önce sınıfı birleştiren bir politika izlemekten geçmektedir. Bunu başarmak için, emekçi kitleleri etkileyen ve Türkiye'nin kaderini belirleyen büyük siyasi güçler arasındaki mücadele alanında olmak gerekir.

Onlar istedikleri kadar küfür ve iftira savursunlar, it ürür kervan yürür. Bizim onlarla didişmeye ayıracağımız zamanımız yoktur. Çünkü biz, tekke politikası değil, sınıf politikası izliyoruz.

Senato Dışişleri Komisyonu Başkanı Mülayim: "Türkiye az gelişmiş ülkeler grubu içinde yer almalıdır"

Cumhuriyet Senatosu Dışişleri Komisyonu Başkanı Samsun CHP Senatörü Prof. Ziya Gökalp Mülayim, Türkiye'nin az gelişmiş ülkelerin yanında yer almamasının Birleşmiş Milletler'de uğradığı yenilgilerin önemli bir nedeni olduğunu söyledi.

Gelişmekte olan ülkelerin ancak kendi aralarında güçbirliği yaparak, aralarında kaynak ve teknoloji transferini gerçekleştirerek gelişmiş ülkelerin karşısına güçlü olarak çıkabileceklerini savunan Prof. Mülayim, Türkiye'nin Birleşmiş Milletler'deki gruplaşma içinde gelişmiş batılı ülkelerin yanında yer aldığını söyleyerek, bunu "bir çelişki" olarak niteledi.

Mülayim, "Türkiye'nin BM'de az gelişmiş ülkeler grubu içinde yer almasının sağlayacağı faydalar çoktur. Bizim öncelikle ekonomik olarak yerimizi almamız gerekiyor." Dedi.

Prof. Mülayim, Türkiye'nin BM'de az gelişmiş ülkeler arasında yer almasının ve "çok yönlü bir dış politika" izlemesinin NATO'dan çıkmasını gerektirmediğini de ifade etti.

YUNANİSTAN VE KIBRIS İLİŞKİLERİ

Prof. Ziya Gökalp Mülayim, Kıbrıs sorunu ve Türkiye—Yunanistan anlaşmazlıklarının çözüme kavuşmasında ABD'nin müdahalesi olduğunu kaydetti. ABD'nin izlediği politika sonucu Türk-Yunan ve Kıbrıs sorunlarının çözümünün geciktiğini ileri süren Mülayim şöyle konuştu:

"ABD'nin Ege'de Türk—Yunan dostluğunun gerçekleşmesini istediği konusunda çok samimi olduğu kanısında değilim."

TELEVİZYON

11.00 TATİL SİNEMASI
Programda yönetmenliğini Ken Annakin'in yaptığı ve başrollerini Laurence Larvey ile Martita Hunt'un paylaştıkları BEDFORD OLAYI adlı film yayınlanacak. Bir Amerikan destroyeri ile bir Rus donanması Grönland yakınlarında seyretmektedir. Amerikan destroyerinin kaptanı denizaltının kimliğini ve neler yaptığını merak eder. Onu su yüzüne çıkarmak ve Grönland karasularından atmak için uğraşır.
13.00 TELE PAZAR:
20.30 HABERLER
21.05 BEŞ DAKİKA
Program dizisinin Trafik bölümü yayınlanacak.
21.10 LOREL HARDY
Güldürü filmin Smithy adlı bölümünde, ordudan ayrılan kahramanımız bir inşaat şirketindedir. Bir yanlış anlama sonucu ustabaşı olur.
21.50 VAKIF
22.40 BİR KONSER
23.05 HABERLER

RADYO

TRT 1

05.00 Açılış
07.02 Köye Haberler
07.30 HABERLER
09.02 Tatil Sabahı
12.02 Radyo Tiyatrosu
13.00 HABERLER
15.15 Şarkılar
15.30 Spor Magazin
19.00 HABERLER
20.15 Ocak Başı
21.30 Spor Dergisi
22.30 Bilin Çalalım
23.00 HABERLER
23.10 Türküler Geçidi
00.02 Valsler
01.00 Kapanış

TRT 2

08.00 Gün Başlıyor
09.00 Konularda Türk Şiiri
09.30 Şarkılar
11.00 Erkekler Topluluğu
11.30 Radyo Sözlüğü
12.15 Klasik Koro
13.15 Oyun Havaları
14.20 Hafif Müzik
14.45 Küçük Koro
17.30 Türküler
18.15 Yurttan Sesler
19.30 Haftanın Olayı
20.30 Açık Oturum
21.30 Türk Hafif Müziği
22.00 Türküler Geçidi
22.30 Caz Dünyasından
23.55 Kapanış

TRT 3

07.00 Açılış
08.00 Sabah İçin
09.00 Meltem
10.00 Unutmayanlar
11.00 Müzik Magazin
11.45 Küçük Konser
12.15 Müzik Panoraması
13.00 Tangolar
13.30 Müzik Söyleşileri
14.00 Büyük Eserler
15.15 Hafif Batı Müziği
17.15 Plak Dolabından
18.15 Caz Müziği
19.00 Konser Saati
20.30 Çeşitli Hafif Müzik
22.00 Oepara Dünyasından
23.00 Gecenin Getirdikleri
01.00 Kapanış

Aydınlık
BAYAŞ Basın-Yayın A.Ş. adına sahibi: FERİT İLSEVER

Yazı İşleri Müdürü: MEHMET ATABERK
Haber ve Makalelerden Sorumlu Müdür: S.AYDOĞAN BÜYÜKÖZDEN
Müessese Müdürü: O.GÜRHAN ERTÜR
Dizgi: Aydınlık Ofset Tesisleri
Baskı: İst. GÜNTUR
Dağıtım: GAMEDA

MERKEZ BÜRO: İSTANBUL Nuruosmaniye Cad. 3/3 Cağaloğlu Yazı İşleri Tel: 26 52 44 İdare Tel: 26 54 37

ANKARA BÜROSU: Menekşe Sok. 33/5 Kızılay, Tel: 25 38 69
İZMİR BÜROSU: 857.Sok.Salihağa İş Hanı No: 509, Konak, Tel: 25 25 54
ADANA BÜROSU: Atatürk Cad. 113. Sok. Sefer İş Hanı, Kat: 3, No: 16, Tel: 17 493.

YURT DIŞI BÜROLARI:
ALMANYA: Hohenstaufen Str.4 6 Frankfurt M/1 Tel: 0611/74 70 38
FRANSA: 11 rue Jean de Beauvais 75005 Paris Tel: 03 34 (502
BELÇİKA: 188, rue Josophat 1030 Bruxelles Tel: 00322 215 40 60
İSVEÇ: Luntmakargatan 58 11358 Stockholm Tel: 30 56 39
HOLLANDA: Bildstr-53 Utrecht Tel: 31 47 61
İSVİÇRE: Montelly 68 1007 Lozan Tel: 24 59 13-

ABONE ÜCRETLERİ:

Yurt İçi:	Yurt Dışı:
75 TL. (1 Aylık)	30 DM (1 Aylık)
225 TL. (3 Aylık)	90 DM (3 Aylık)
450 TL. (6 Aylık)	160 DM (6 Aylık)
900 TL. (Yıllık)	310 DM (Yıllık)

İLAN TARİFESİ:

2.4.6. sayfalar	(Santimi)	250 lira
3.5.7. sayfalar	(Santimi)	300 lira
Yayın ilanı	(Santimi)	100 lira
" " (Yayın Sayfasında		30 lira
Doğum, Evlenme, Ölüm	(5 Santim)	350 lira
Küçük İlanlar	(Kelimesi)	5 lira

22374—208

KALKTI

Milli-et Lokantası

GÜZELLİK YARIŞMASI DÜZENLEDİ

Milli-Et lokantasının tertiplediği geleneksel "Güzellik" yarışması başladı. Resimde yarışmaya katılan adayları jüri karşısında "toplu duruş" pozisyonunda görüyorsunuz.

Yarışmanın jürisinde bulunan Semiz Kılkuyruk bir açıklama yaparak:

"Bu seneki yarışmada eski kalite ve heyecan yok. Suni yemler güzelliği bozuyor. Nerde o eski inekler?" dedi. Mamafih gene de arada 'dişe dokunur adaylar var' diye de ekledi.

Not: bu sene inek güzeli yarışması asgari standartları şöyledir: Gerdan: 75 Karın: 390 Kalça: 500

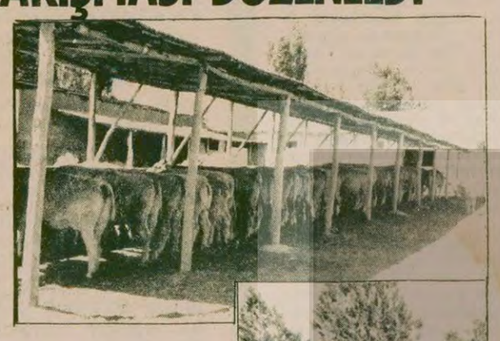

Yukarıdaki resimde yarışmacıları jüri önünde toplu duruş vaziyetinde, yanda ise jüri üyesi Semiz Kılkuyruk muhabirimizle görüşürken görülüyor.

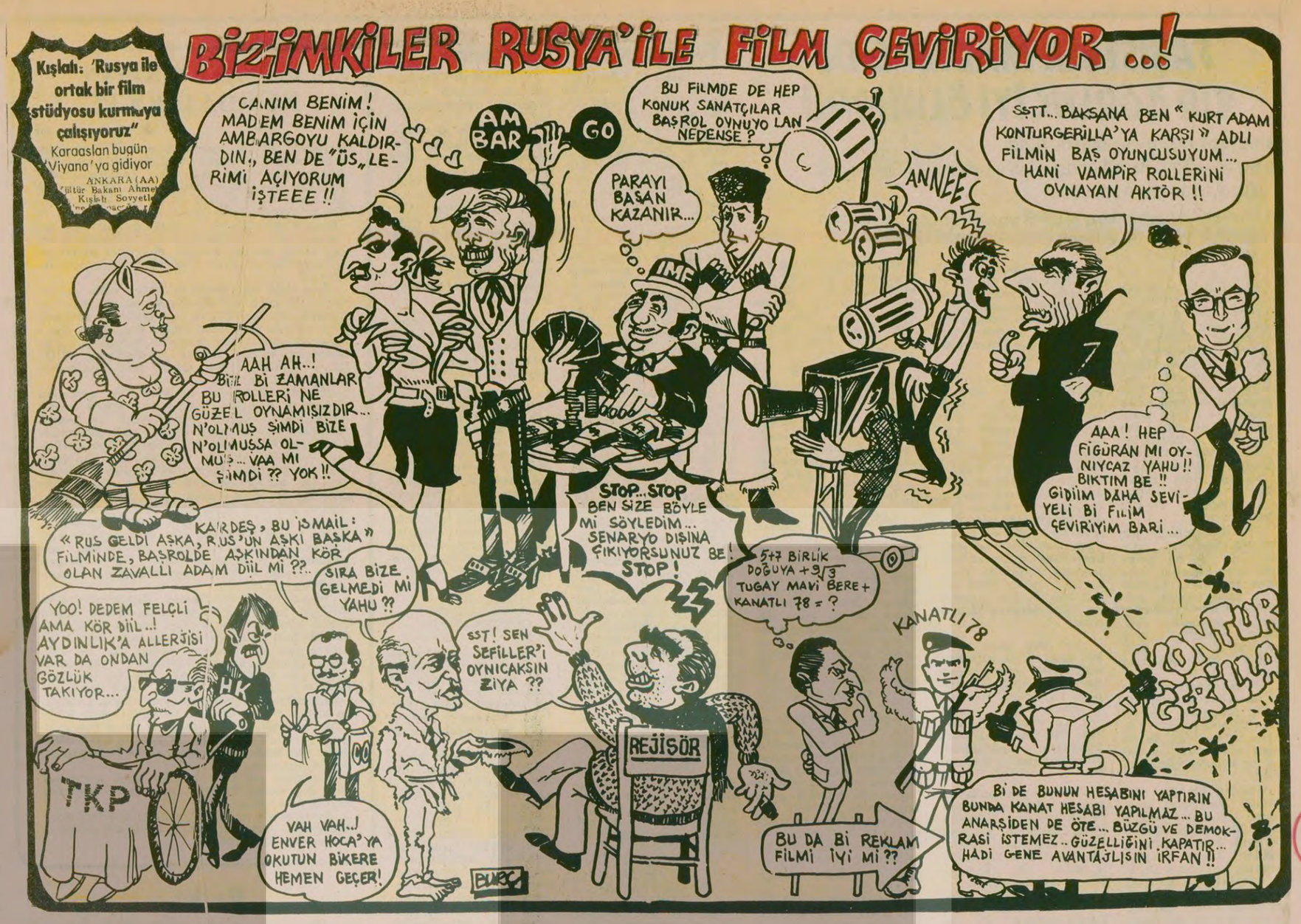

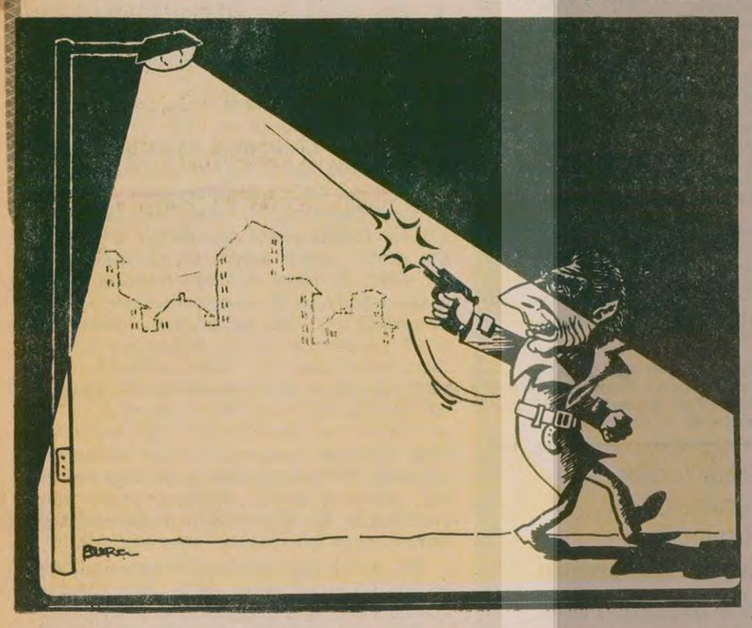

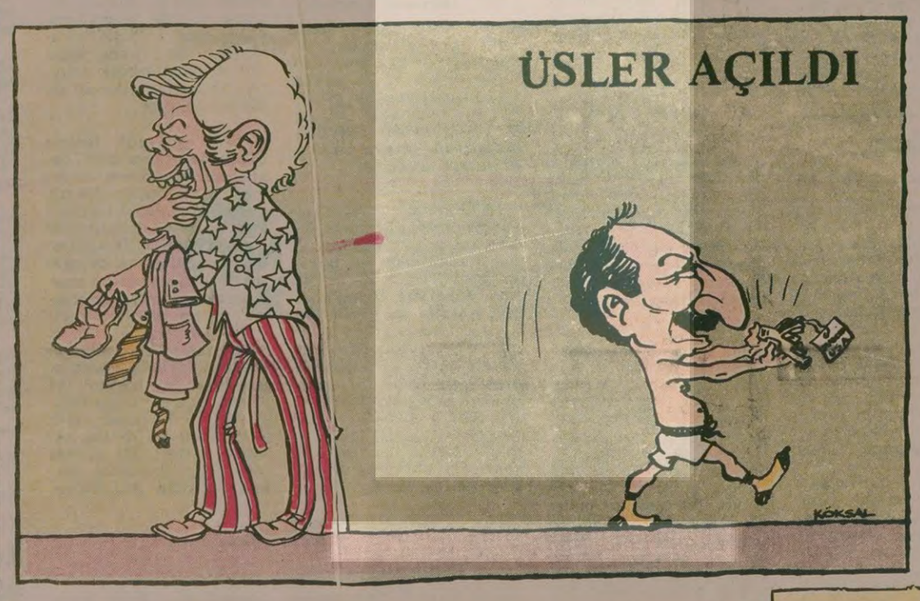

UCUZ EV

İstanbul'daki işine her sabah geç kalmaya başlayan memur, bunun nedenini soran müdüre,

— Biliyorsunuz efendim dedi. Hayat çok pahalı, kirz ucuz olsun diye Adapazarı'nda bir eve taşındık. Ondan geç kalıyorum.

— Kirası ne kadar?

—İkibin lira.

—Pahalı. Bana önceden söyleseydin, sana beşyüz lira kiraya üç odalı bir ev bulurdum.

—Aman efendim, hemen taşınırız. Nerede bu ev?

—Hakkari'de!...

ETMEZSEN ETME

Çok günahlar işlemiş bir adam bir yatır bahçesinde namaz kıldıktan sonra diz çöküp,

—Allahım günahlarımı affet! Diye duaya başlamış.

Daha öncedenn ağaca çıkmış bir arkadaşı ağacın tepesinden

—Etmeeem! diye seslenmiş.

Adam daha çok yalvarmış..

—Sen bilirsin. Günahlarımı affet..

—Etmeeem.

Nice yalvarsa boş, hep "etmeeem" cevabı alıyor. Adam da

—Etmezsen etme diye bağırmış. Zaten bende namazı abdestsiz kılmıştım..

İRAN'DA HALK HEP BİR AĞIZDAN BAĞIRIYOR: "ŞAH GİTSİN"

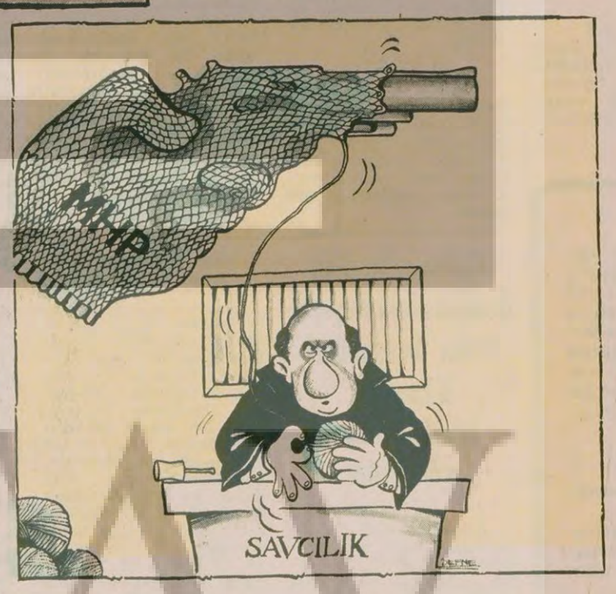

ÇU Li-PO KASIRGA

Çin Toprak Devriminin Romanı

43

KAYPAK VE SATILIK FU-YÜAN NASIL TOPRAK AĞASININ USAĞI OLDU!

Aynı günün akşamı, Yang fırıncıyı yanına çağırdı. İki adam bir gaz lambası yakarak, fısıl fısıl konuşmaya başladılar. Fırıncı eline kağıt kalem alarak, bütün gece yazdı durdu. Ertesi sabah Yang Fu-yüan koşa koşa propaganda birliğine gitti, ve bir faturanın üzerine yazılmış bir isim listesi uzattı.

"Toprak dağıtmını bitirdik. Burada kimlerin hangi tarlaları aldıkları yazılı."

"Ne kadar çabuk bitti bu iş!" diye hayret etti Siyao. İsim listesini dikkatle gözden geçirirken, öfkeyle kaşları çatıldı.

"Sen bana bir fatura veriyorsun. Bunun toprak dağıtmıyla ne ilgisi var? Bu listeyi kendin mi yazdın?" diye sordu.

"Fırıncıyla birlikte yazdım."

"Senin okuman yazman var mı?"

"Biraz."

Siyao listeyi tekrar gözden geçirerek, içinden bir isim seçti: "Cang Cing-çiang, üç kişi, hiç toprağı ve atı yok. Eskiden büyük toprak ağası Han ailesinin mülkiyetinde olan güney kapısının önündeki düzlükten bir buçuk dang tarla verildi."

'Bu adamı bana gönder!" diye emretti Siyao.

"Başüstüne!" diye kuşkulu bir tavırla cevap veren Yang, 'Belaya çattık galiba, mutlaka bir şey farketti,' diye düşündü. Fakat yüzbaşının emrine karşı çıkmaya da cesaret edemediğinden, doğru Cang'a gitti.

"Kardaş, yüzbaşı seni çağırıyor. Fakat onun yanına gidince, propaganda birliği bize toprak verdiği için güzelce teşekkür etmeyi unutma ve kazık çakmadığımızı sakın söyleme."

"Sen merak etme Yang kardaş, ben şimdi gider teşekkür ederim" diye teminat vererek yüzbaşının yanına koştu genç Cang. Yerlere kadar eğildikten sonra, Yang'ın dediğini yaptı. Çünkü Yang komşusuydu, ayrıca toprak dağıtımı sorumlusuydu ve ona tam güveni vardı.

"Yüzbaşıya tarla için çok teşekkür ederim. Atalarımın hiç birinin şimdiye kadar bir karış kendi toprağı olmamıştı. Fakat şimdi ben yarım dang toprak sahibiyim."

"Toprak iyi mi?"

"Çok iyi, çok iyi. Tarlanın içinde dokuz tane su arkı var. İyi düzgün, uzak ta değil. Eskiden atı olmayan fakir bir aile toprak bile kiralayamazdı, nerede kalmış ki toprak sahibi olacak. Üstelik bu toprak için hiç bir şey de ödemeyeceğiz. Bize hediye veriliyor."

"Kuzey kapısının önünde, Sarı Balçık Irmağının hemen kıyısında. Eskiden Du ailesine aittl."

Siyao gülmekten kendisini alamadı. Cebinden bir kağıt çıkararak yüksek sesle okudu:

"Cang Cing-ciang: Eskiden büyük toprak ağası Han ailesinin mülkiyetinde olan güney kapısının önündeki düzlükten bir buçuk dang tarla verildi."

Orada bulunanlar kahkahalarla gülmeye başladılar. Cang Cing-ciang korkuyla etrafına bakındı. Fakat yüzbaşının da güldüğünü görünce, kendisine bir kötülük gelmeyeceğini anlayarak, yatıştı.

"Benim suçum yok, hepsi Yang kardaşın marifeti. Beni buraya gönderirken, 'Cang kardaş, yüzbaşı seni çağırıyor. Oraya gidince, propaganda birliği bize toprak verdiği için güzelce teşekkür etmeyi unutma ve kazık çakmadığımızı sakın söyleme,' dedi bana." Yang! Yang!" diye seslenmeye başladı sonra.

"O çoktan gitti" dedi Van.

"Yüzbaşı, beni cezalandırın. Bana vereceğiniz her cezaya razıyım."

"Sen evine git. Seninle bir işimiz yok bizim. Sizin grubun toprakları yeni baştan dağıtılacak. Van, sen de Cao Yi-lin'e git ve olanları anlat. Bu brigada ile o ilgilensin."

"Yang Fu-yüan'ın brigadası kazık çakmamış, toprakları da yanlış dağıtılmış," diye nefes nefese haber verdi. "Bunun üzerine köylü birliği bir toplantı yaptı ve Yang artık toprak dağıtım komiserliği yapmayacağını öğrenince, ağlamaya başladı. Hatalarını düzelteceğine ölmüşlerinin adına yemin ediyor. Ne yapalım şimdi onu?"

"Ötekiler ne diyorlar?"

"Yang'ın da köylü olduğunu söylüyorlar ve bu seferlik affetmemizi istiyorlar. Belki sonradan düzelir diyorlar."

"Peki öyleyse! Ona sen göz kulak ol.. Peki sen toprak aldın mı? Yoksa istemiyor musun?"

"Ben bile tarla istemezsem, diğerleri ne yaparlar?"

Yüzbaşı gülümsedi.

"Merkezi ordunun gırtlağını keseceğinden korkmuyor musunuz?

-"Kim kimin gırtlağını keseceği henüz belli değil. Bu eşkıya ordusu bana vız gelir!" Silahının dipçiğini yere dayadı. "Bu yanımda olduktan sonra korkmuyorum. İsterse yabancı ağababaları Amerikalı şeytan gelsin. Onu da cehennemin dibine kadar kovalarız!"

"Başka bir derdin var mı?" diye sordu Siyao.

"Hepsi bu kadar."

"Gel öyleyse, seninle biraz dolaşalım" dedi yüzbaşı.

"Sen burada kal, Vang!"

Yolun iki yanını çevreleyen ağaçların altında, ağır ağır yürmeye başladılar. Güneş karaağaçların sık yaprakları arasından sızıyor, ağaç tepeleri yere yuvarlak gölgeler düşürüyorlardı. Güneyden esen rüzgar, taze ekinlerin ve ardıç ağaçlarının kokusunu taşıyordu. Kuzey Mançurya'da yaz sonraları yılın en güzel günleridir. Hava ılık, tabiat henüz yeşil giysisi içindedir. İnsanlar da bu haftalarda tabiat gibi sakindirler.

Yolun iki yanındaki bahçelerde, bereketli fasulya sıraklarının arasında, altın sarısı sayısız ay çiçekleri pırıl pırıl parıldıyorlardı. Bu bahçelerden birine girerek bir odun yığının üzerine yan yana oturdular. Cao Yi-lin bir sigara sarmaya başladı. Ve burada yüzbaşı Siyao, ilk defa Cao'nun Partiye girmesi gerektiğinden bahsetti. Konuşmaları saatlerce sürdü.

Cao Yi-lin eve döndükten sonra, bütün gece gözüne uyku girmedi. Tarif edilmez bir sevinçle doluydu içi: Şimdi bir komünistti! Kang'ın üzerinde mütemadiyen bir o yana bir bu yana dönmesinden, karısı da uyandı sonunda.

'Neyin var senin?" diye sordu. "Uyuyamıyor musun?"

Erkek cevap vermedi. Ertesi sabah, yıldızların hâlâ gök yüzünde ışıldadığı ve çiğin yeryüzünü bezediği erken saatte, Cao Yi-lin kang'dan fırlayarak silahını omuzladı ve sert adımlarla propaganda birliğinin yolunu tuttu.

Aynı gün öğleden önce, bir Partiye kabul dilekçesi doldurdu. Başı beladan kurtulamayan, fakir bir köylü olan o, şanlı Çin Komünist Partisinin üye adayı olmuştu. Adaylık süresi üç ay olarak tespit edilmişti. 'Kefilin gerekçesi' hanesinin altında Siyao Çiang şunları yazdı: Varlıksız bir köylü ailesinden geliyor; dürüst ve zeki; işçilerin ve köylülerin kurtuluş davasına bütün varlığıyla sahip çıkmaya kararlı.

Kısa bir zaman sonra, Guo Züan-hay, Li Çang-yo ve Bai Yi-şan da birer kabul dilekçesi doldurdular.

Devamı var.)

METİN ŞANLI

Geçtiğimiz hafta genç yaşta yitirdiğimiz Metin Şanlı 1945 yılında İstanbul'da doğdu. Karikatüre ilk okul sıralarında başlayan sanatcı, daha sonra Papağan, Akşam, Ustura ve Akbaba dergi ve gazetelerinde çalışmıştır. Çizgi film alanında da ürün veren Metin Şanlı'nın iki karikatürünü okuyucularımıza sunuyoruz.