Aydınlık

Kuruluş yılı: 1921
Kurucusu: ŞEFİK HÜSNÜ

BÜTÜN ÜLKELERİN İŞÇİLERİ VE EZİLEN HALKLAR, BİRLEŞİN!

ÇARŞAMBA
11
EKİM 1978
250 KURUŞ

KONTRGERİLLA 2

HAKKINDAKİ BELGE VE BİLGİLERİ NASIL ELDE ETTİK
Kaynakların değerlendirilmesi

YAZISI 5. SAYFADA

MHP, Sıkıyönetim ilan edilerek görev ve yetkinin orduya devredilmesini istemişti

CUMHURİYET BAŞSAVCILIĞI MHP HAKKINDA SORUŞTURMA AÇTI

- Soruşturmayı bizzat Başsavcı Kazım Akdoğan yürütüyor
- Karanlık faaliyetlerinin açığa çıkması karşısında MHP'nin orduya yaptığı çağrı soruşturmanın ana konusunu oluşturuyor

HABER MERKEZİ

Cumhuriyet Başsavcılığı yönetimde görev ve yetkilerin orduya devredilmesini isteyen MHP hakkında soruşturma açtı. Cumhuriyet Başsavcısı Kazım Akdoğan'ın MHP'nin bazı bildirilerinde yer alan bölümler hakkında açılan soruşturmayı doğrudan yürüttüğü bildirildi.

Bilindiği gibi Cumhuriyet Bassavcısı Kazım Akdoğan, MHP'nin bazı bildirilerinde yer alan pasajlardan dolayı soruşturma açılacağını söylemişti. Akdoğan'ın konu ile ilgili soruşturmayı tek başına yürüttüğü öğrenildi.

MHP Genel Başkanı, Alpaslan Türkeş, verdiği birdenbire sıkıyönetim ilan edilerek görev ve yetkilerin orduya devredilmesini istemişti. Türkeş'in bu görüşleri daha sonra MHP Genel İdare Kurulunun bildirisinde tekrarlanmıştı.

Bilindiği gibi, gazetemizin karanlık güçler ve faaliyetleri hakkında uzun süredir yaptığı yayında, MHP'nin birçok faaliyeti açığa çıkmıştı. Bu ve benzeri gelişmeler MHP'yi iyice tedirgin etmiş ve çevresindeki çemberi iyice daraltmıştı. Bu gelişmeler karşısında MHP orduya yönetime el koyma çağrısı yapmıştı.

Cumhuriyet Başsavcılığının bu konuda MHP hakkında açtığı soruşturma ile MHP'nin çevresindeki çember daha da daralmış oluyor.

Türkeşin Sıkıyönetim isteğiyle cumhuriyeti yıkmaya çalıştığını belirten

Üstündağ: "Silahlı eylemcileri tek bir karargah idare ediyor"

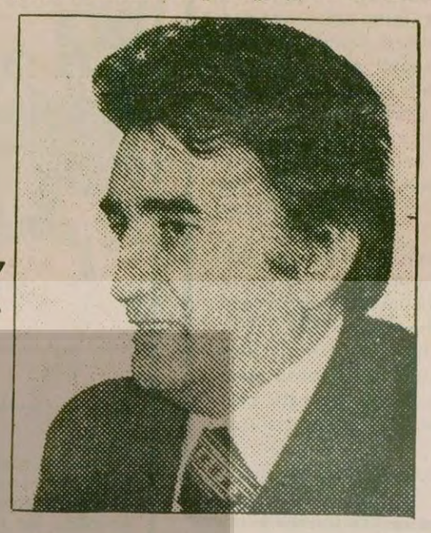

- Ankara'daki katliama tepkiler sürüyor, cenaze töreni bugün
- TİKP Genel Merkezinin basın açıklamasında, askeri darbepeşinde koşan Kontrgerillacıların üzerine yürünmesi istendi
- DİSK dün öldürülen gençlerin cenazesine örgüt olarak katılma kararı aldı

HABER MERKEZİ

CHP Genel Sekreteri Mustafa Üstündağ "silahlı eylemleri idare eden, tek karargahtır. Bu fasist çemberi yaracağız" dedi. Üstündağ, anarşinin önlenmesi için siyasi parti liderlerinin bir araya gelmeleri yolundaki MSP Genel Başkanı Erbakan'ın önerisini "yararlı" bulduğunu açıkladı.

Üstündağ Bursa İl örgüt toplantısını açarken yaptığı konuşmada 6 TİP üyesinin katledilmesini "insanlık dışı" olarak niteleyerek şöyle konuştu:

"Türkeş Cumhuriyetin korunması için sıkıyönetim istedi. Aslında amaç Cumhuriyetin gitmesiydi. Mozaikin taşları tamamlanmak üzeredir. Tüm bu olup bitenler karşısında silahlı eylemcileri idare eden tek karargah olduğu ortaya çıkıyor. Ancak bu faşist çemberi yıkacağız."

Daha sonra anarşinin önlenmesi için sabır ve Ecevit hükümetini desteklemek gerektiğini söyleyen Üstündağ MC döneminde faşizmin devlet kurumlarına sokulduğunu, mezhep kavgalarının körüklendiğini, Eğitim Enstitülerinde işkence odaları kurulduğunu sözlerine ekledi.

(Devamı Sa. 7, Sü. 9'da)

Ankara'daki faşist katliamdan sonra

Polis Bahcelievler ve Beşevler'de geniş çapta arama yaptı

Olaydan sonra Bahçelievler'de yakalanan komandonun olayla ilgisi olduğu bildiriliyor

ANKARA (ÖZEL)

Ankara Emniyet Müdürlüğü yetkilileri katliamda ağır yaralanan ODTÜ öğrencisi Serdar Alten'in faşist katilleri teşhis ettiğini ve dün olaydan sonra Bahçelievler'de yakalanan komandonun büyük ihtimalle olayla ilgili olduğunu ve katiller hakkında önemli ipuçları elde ettiklerini belirttiler.

(Devamı Sa.7, Sü. 7'de)

Gazetemizin yayını üzerine İstanbul Barosundan atılmıştı

NEJDET KÜÇÜKTAŞKINER

İşkenceci avukat Küçüktaşkıner'in itirazını Barolar Birliği oybirliği ile reddetti

İZMİR (ÖZEL)

Gazetemiz tarafından işkenceci olduğu kanıtlanan MİT ajanı Avukat Nejdet Küçüktaşkıner'in İstanbul Barosundan çıkarılmasına Türkiye Barolar Birliği nezdinde itiraz ettiği ve bu itirazın reddedildiği açıklandı.

7 Ekim 1978 günü İzmir'de toplanan Türkiye Barolar Birliği Yönetim Kurulu işkenceci avukat Küçüktaşkıner'in itirazını görüşerek, oybirliği ile reddetti.

Bilindiği gibi Necdet Küçüktaşkıner'in 12 Mart döneminde tutuklulara işkence yaptığını gazetemizde ispatt etmiş ve bu MİT ajanı hesabına 1 Mayıs katliamından 15 gün önce 8 milyon lira yatırıldığını belgeleriyle açıklamıştık. Kontrgerilla elemanı olduğu ortaya çıkan Küçüktaşkıner daha sonra İstanbul Barosundan ihraç edilmişti.

Olaylar karşısında hükümetin etkisiz kaldığını öne süren Sosyal: "Soruna Parlamentonun el atması gerekir"

Sanayiciler: "Tüm siyasi partiler ortak davranışa girmeli"

İSTANBUL (THA)

Sanayiciler, büyük boyutlara ulaşan olaylar karşısında hükümetin etkisiz kaldığını ileri sürerek, soruna, parlamento içinde bir çözüm aranmasını ve partilerin ortak davranışa girmesini istediler.

Tüm siyasi partilerin ortak bir davranışa girmesini istediler. Sanayi Odası Başkanı Nurullah Gezgin, bu konuda şunları öne sürdü:

"Tüm vatandaşlar TRT haber bültenleri ve günlük gazetelerin manşetlerinden öğrendikleri bu olaylardan büyük üzüntü duymaktadırlar. Anarşi olayların bu aşamasında tüm siyasi partilerin particilik anlayışını bir kenara bırakarak vatandaşın özlemini duyduğu huzur ve güven ortamının yaratılmasında ortak girişimlerde bulunması gereklidir. Hükümet, tüm iyi niyetli gayretlere rağmen bu konuda sonuç alıcı bir başarı sağlayamamıştır."

(Devamı Sa.7, Sü.6'da)

YORUM

BRÜKSEL GÖRÜŞMELERİ VE TÜRKİYE-AET İLİŞKİLERİ

Dün Brüksel'de başlayan Türkiye-AET görüşmeleri ülkemizin Ortak Pazar ile olan ilişkileri açısından önemli değişikliklere yol açacak niteliktedir. Görüşmelerde ele alınan dört ana madde içinde toplanan konular, her ne kadar ilk bakışta Türkiye'nin AET'ye sunduğu ve teknik konuları içeren bir görünüm taşımaktaysa da, bu görüşmeler AET ülkelerinin gelecekte Türkiye'ye karşı izleyecekleri siyaseti bağlayıcı olacaktır. Bugüne kadar Türkiye'de işbaşına gelen hükümetlerin AET ile olan ilişkiler konusunda hayalci, muğlak ve zaman kazanmaya yönelik bir siyaset izlemeleri karşısında AET üyesi ülkeler, Türkiye'yi kesin bir tavır almaya zorlamaktadır. Nitekim gerek Brüksel'e giden komisyonun Ankara'da yapmış olduğu ön toplantıda Başbakan Ecevit'in söylemiş olduğu sözler,

(Devamı Sa.7, Sü. 4'de)

Türkiye-AET görüşmeleri Brüksel'de sürüyor. Görüşmelere katılan Türkiye heyeti Başkanı

Nazif Çuhruk: "Olumlu çözümler bulunabilir"

- Türkiye-AET görüşmeleri gündemi: Mali yardım Tarım ve tekstil ürünleri ihracatı İşçilerin serbest dolaşımı Beş yıllık bağışıklık dönemi

BRÜKSEL
HADİ ULUENGİN BİLDİRİYOR

Türkiye ile AET arasındaki ilişkileri ele alan görüşmeler önceki gün Brüksel'de başladı. Görüşmelerin yarın akşama kadar süreceği belirtiliyor.

İlk oturumda Ortak Pazar heyetine başkanlık eden AET Dış İlişkiler Genel Müdürü Roy Denman'ın yaptığı açış konuşmasına cevap veren Türk Heyeti Başkanı, Dışişleri Bakanlığı Ekonomik İşler Genel Sekreter yardımcısı Büyükelçi Nazif Çuhruk, ele alınacak sorunlarda her iki tarafın karşılıklı anlayış ve iyiniyeti sayesinde olumlu çözümler bulunacağını belirtti.

(Devamı Sa.7, Sü. 4'de)

DOĞU'DA ÜÇÜNCÜ TATBİKAT!

Cizre-Silopi arasında yapılacak

Gürman-78 tatbikatı dün başladı

ANKARA (ÖZEL)

Güneydoğu Anadolu bölgesinin Cizre-Silopi arasında yapılacak, Gürman-78 tatbikatı dün başladı.

Kara, Hava ve Jandarma birliklerinin katılacağı askeri tatbikatın "Planlı milli tatbikatlar" serisinden olduğu bildiriliyor. Askeri yetkililer orgeneral Nazif Gürman'ın adını taşıyan tatbikatın askeri kuvvetler arasında

(Devamı Sa. 7, Sü. 6'da)

Bornova ve İnciraltı Yurtlarından çıkarılan öğrenciler çadır kurarken

YURTLARDAN ÇIKARILAN ÖĞRENCİLER ÇADIR KURUYOR

HABER MERKEZİ

Bütün öğrenci yurtlarının boşaltılması, binlerce öğrencinin sokağa atılması ile sonuçlanan ve hükümetin gençliği cezalandırması şeklinde değerlendirilen uygulamadan sonra kalacak hiçbir yer bulamayan öğrenciler son çareyi çadır kurmakta buldular.

İzmir'de Bornova ve İnciraltı yurtlarından çıkarılan öğrenciler, valilikten güçlükle az sayıda çadır kurabilme izni aldılar ve çadırlarında hazırlanarak sınavlara girmeye başladılar.

İki Sovyet muhribi Ekimde İstanbul'a geliyor

- İki Türk muhribi de 3 Aralıkta Odessa'ya gidecek

ANKARA (ANKA)

Deniz Kuvvetlerine bağlı "Peyk" ve "Berk" muhripleri 3 Aralık'ta Sovyetler Birliğinin Odessa Limanını ziyaret edecekler. İki Türk muhribinin ziyaretinden önce ekim ayı içinde de iki Sovyet savaş gemisi İstanbul limanına gelecekler.

Peyk ve Berk muhriplerinin Türkiye tersanelerinde yapıldığı ve donanmada refakette kullanılan 1200 tonluk muhripler olduğu bildiriliyor.

Savunma sanayiinde işbirliği konularında görüşmek üzere Işık bugün Almanya'ya gidiyor

ANKARA (THA)

Milli Savunma Bakanı Hasan Esat Işık, savunma sanayiinde işbirliği ve silah alımı konularında görüşmelerde bulunmak üzere, beraberindeki bir heyetle birlikte resmi bir ziyaret için bugün Almanya'nın Başkenti Bonn'a gidecek.

Işık, Bonn'daki temasları sırasında Federal Almanya Savunma Bakanı Dr. Hans Apel ve Dışişleri Bakanı Dietrich Gencher ile görüşmelerde bulunacak. Ayrıca Başbakan Helmut Schmidt tarafından da kabul edilecek.

Işık'ın temasları sırasında, doğrudan doğruya savunmasanayii ve bu arada Federal Almanya'

(Devamı Sa.7, Sü.6'da)

Çin Komünist Partisi Siyasi Büro üyesi ve Çin Halk Cumhuriyeti Başbakan yardımcısı GENG BİAO'nun AYDINLIK'a verdiği demeç

GENG BİAO, Sovyetler Birliği'nin Kürt meselesindeki tertiplerine dikkat çekti

YARIN

F.Almanya'daki Bulgar siyasi mülteciler ortadan kayboluyor

FRANKFURT (ÖZEL)

Uzun bir süredir Batı Almanya'da yaşayan Bulgar mültecileri esrarengiz bir şekilde ortadan kaybolmaya başladı.

Ortadan kaybolan Bulgarların çoğunluğunun uzun yıllardan beri siyasi mülteci olarak rejimini desteklemeleri ve eleştirmemeleri için kendilerine yapılan baskıya karşı direndiler ve

(Devamı Sa.7, Sü.8'de)

Esrarengiz Yüzbaşı

Mehmet Ali Çeviker Dosyası

Cuma günü Açıyoruz!

GİZLİLİK ÜZERİNE

Muzaffer Buyrukçu

Yazar

Yazısı 2. sayfada

Kontrgerillaya karşı tepkiler 7. sayfamızda

FİKİR MEYDANI

Gizlilik üzerine

Muzaffer Buyrukçu
Yazar

İnsanların, toplumların yücelmesi özlenen yere erişip saygınlık kazanması, yaşamın kapsadığı bütün alanlarında rastlanan ve ilişkileri çıkmaza sokan gizliliklerin açığa çıkmasına, gerçekler kitlesinin sınırlarını genişleterek büyük boyutlara ulaşmasına bağlıdır.

Şimdilik (gelecekte ilk çağlardan bu yana tekrarlanan bazı yanlışlıkların, insanlığı tedirgin eden bazı kötülüklerin ortadan kalkmasa bile etkisini yitireceğine inanıyorum) kişisel yaşamlardaki dengenin bozulmaması yurdun iç ve dış güvenliği konusunda gizlilik gereklidir. Ama bu gizlilik, her ne olursa olsun, çoğunluğa zarar verecek bir nitelik kazanamaz. Hele bir özgürlük, bir içtenlik rejimi diye tanıtılan demokrasiyle yönetilen ülkelerde örgütleşemez, örgütleşme demokrasinin kurallarına yapısına aykırıdır. Eğer örgütleşirse bu olgunun üzerinde titizlikle durulmalı doğuş nedenleri araştırılmalıdır. Evet gizlilik örgütleşirse emperyalizme bağlı işbirlikçi sınıfın çıkarlarını korumak ve kollamak amacıyla varlığı demokrasinin kökleşme edimiyle değer kazanacak halka, halkı iktidara geçirmek için yasal yollardan düzeni değiştirme eylemini sürdürmekle yükümlü ilerici vatansever kesime saldırmak, ezip sindirmek, güçsüzleştirmek ereğiyle örgütleşecektir. Huzursuzluğu doruğa çıkartacaktır. Asıp kesecektir, bomba atacaktır, kurşuna dizecektir toplu katliama girişecektir, adam kaçırıp işkence yapacaktır. Bu uygulamalarla demokrasi inancını yozlaştıracak, umutları umutsuzluğa dönüştürecek, kaynaklandıkları oligarşinin askeri kanadına diktatörlük zemini hazırlayacaktır.

Bugün Anadolumuzda yarı demokrasi yarı oligarşik acayip bir yönetim yürürlüktedir. Gerçi sosyal demokratlar devrimci solun desteğiyle hükümet olmuştur ama devlet kuruluşlarının hepsine 1950'den beri yerleşen, önemli köşe başlarını ellerinde tutan faşist kadroyu tasfiye edememiştir. Onların bağlı bulunduğu yerli ve yabancı şebekeler tarafından işlenen siyasal cinayetleri estirilen terör havasını önleyememiştir. Bilinçle ve planlı bir şekilde saldırıların yönetildikleri merkezler saptandığı halde üzerlerine cesaretle gidememiştir. Giderse meydana geleceği sanılan ülke çapındaki olayları durduramayacağından kanlı bir ihtilalin başlayacağından ve Anadolu'nun Lübnan'a döneceğinden korkmaktadır. Ayrıca korkusunu yaratan etkenlerin arasında Amerika'nın müdahale etme olasılığı da vardır.

Öyleyse ne yapmak gerekir? Faşizme teslim olup halk çoğunluğunun, özellikle ilerici yurtseverlerin toptan öldürülmelerine göz yummak mı yoksa faşizmi zararsız hale getirinceye kadar mücadele etmek mi? Elbet mücadele etmek. Öyleyse bu mücadeleye bu ölüm kalım savaşına herkes katılmalıdır.

Genellikle yazarlara, aydınlara demokrasiden özgürlükten yana olan ilericilere, yayın organlarına tarihi bir görevi duraksamadan üstlenmek düşmektedir. Bildiği gördüğü işittiği tanıklık ettiği her şeyi toplum bünyesini kemiren olayları bir bir sergileyecek, faşizmin kara yüzündeki kanlı maskeyi sıyıracak, halk düşmanı yurt düşmanı örgütlerin kirli çamaşırlarını meydana dökecektir. Gizliliğe barınma olanağı tanımayacaktır gizliliği afişe edecektir. Yaşamı can güvenliği, mutluluğu huzuru söz konusu olduğu için bir güvenlik görevlisi gibi çalışacaktır. Yolsuzlukları art niyetleri ince hesapları deşecek, faşizmin gerçek kimliğini eylem yöntemlerini tanıtacaktır. Bunu yaparken çekinmeyecek, korkmayacaktır. Korktu mu yenilgiye uğradı demektir. Evet, canını malını bireyciliğin (bana dokunmayan yılan bin yaşasın, her koyun kendi bacağından asılır) tavrıyla kurtarmak için boyun eğen ses çıkarmayan eylemden kaçan kişi faşizm gelir gelmez kendisini korkuya sürükleyen her şeyi yitirecektir. Tekrarlıyorum, Korkanın yitireceğini düşünerek korkmayacaktır.

Aydınlık gazetesinin belirttiğim gerçekleri halka duyurma tutumundaki yurtseverliğini, saygıdeğer çabasını cesur atılımını ve üstün hizmet anlayışını övgüye değer buluyorum ve bundan böyle de halkımıza yönelecek çirkin girişimlerle tezgahlanan oyunlarla yılmadan savaşacağına, gerçeğin sadece gerçeğin peşine düşeceğine inanıyor, başarılar diliyorum.

Bütün Aydınlıkçı arkadaşlara sevgilerimi sunarım.

Aydınlık meclisi

Türkeş yemeğe kimleri davet etti

Gördüğünüz fotoğraf 27 Ağustosta Türkeş'in verdiği yemekte çekildi. Gördüğünüz gibi Türkeş meşrubatından bir yudum aldıktan sonra konuşmasına devam ediyor. Ne anlattıkları önemli değil, basına karşı Türkeş başka konuşur.

Esas önemli olan Türkeş'in iftar yemeğine davet ettiği kimseler.

Yemekte Türkeş bir yanıbaşına meşhur Has ailesinin bir efradı olan Kokakola fabrikasının ve nice nice fabrikaların sahibi Mete Has'ı almış, diğer yanında ise MC döneminde yakından tanıdığımız eski Ticaret Bakanı Ağah Oktay Güner oturuyor. Peki başka kimler özel olarak davet edildi dersiniz? Bir önemli şahıs var ki onu da yarın açıklayacağız.

HALKIN SESİ
GAZETEMİZİN SAHİBİ 45 MİLYON HALKTIR

ULUKIŞLA **NİĞDE**

Elma üreticileri taban fiyatı istiyor

Burası Ulukışla'nın Darboğaz Kasabası. 4000 nüfusu olan bu kasabanın geçim kaynağını elmacılık teşkil etmektedir. Şimdiye kadar elma üreten köylüler hükümetlerin taban fiatı tespit etmediklerinden yakınmaktadırlar.

Yıllardır elmalarını cüzi fiatla satın alan bir avuç aracı ve tefeci yoksul Darboğaz halkının üzerinde bir hegemonya kurmuştur. Bu aracı ve tefeci tüccarlar halkın kooperatifleşme isteğini baltalamak istemişlerdir.

Darboğaz'daki halkın ortalama yıllık geliri 2000-3000 lira arasındadır. Üreticilerin çok zor şartlarda yetiştirdikleri elma ürününü tüccarlar 100-150 kuruştan almaktadır. Bu cüzi fiatla satılan elma tüketiciye 15-20 lira arasında satılmaktadır. Darboğaz elma üreticileri Ecevit'in halka bir çok vaadlerde bulunarak, işbaşına geldiğini, fakat halkın ekonomik ve demokratik taleplerini gözardı ettiğini söylediler. Elma üreticileri hükümetten en kısa zamanda, elma sorununa çözüm yolu bulmasını ve taban fiat tesbit edilmesini istiyorlar

M.ÖZCAN

İSTANBUL

Koskoca elektrik santralinin, su borularının yanında

Işıksız, susuz bir mahalle: Namazgah

GÜLAY ALDEMİR

Semt sakinleri kilometrelerce arsa üzerine kurulu, İstanbul'un büyük kısmına elektrik veren santralle kapı komşular. Bir toprak yol geçiyor aralarından. Ama onlar bu ışık dünyasını karanlıklar içinde seyrediyorlar.

İstanbul'un büyük bir kısmına elektrik veren santralın hemen yanında Bulgurlu ile Ümraniye arasında Namazgâh diye adlandırılan bir mahalle var. Bir çok ailenin yıllardır yerleştiği, yeni inşaatların yapıldığı bir yer burası.

1971'de Türkiye'nin çeşitli bölgelerinden gelen, iki kişi dışında hepsi işçi olan insanlar yerleşmişler buraya. Fakat o zamandan bu zamana ne yol yapılmış, ne elektrik verilmiş, ne de su. Okul çağındaki çocuklar bir kilometre yol yürüyerek Ümraniye ilkokuluna gidiyorlar. Suyu el arabasıyla Çamlıca'dan, Bulgurlu'dan getiriyorlar. Oysa Ümraniye'ye su veren borular evlerinin iki üç metre ötesinden geçiyor. Çamaşır, banyo için açtıkları kuyularına ise lâğım suları sızıyor.

Mahalle halkı sorunlarını şöyle sıralıyor:

"Dünyayla ilişkimiz kesilmiş bizim. Ne telefon, ne okul, ne yol. Burası İstanbul'un içinde bir dağ köyü gibi. Kışın yağmurda, karda çamur diz boyuna çıkıyor. Üsküdar belediyesine bağlıyız. MC döneminde Belediyeye gittik, sorunlarımızı anlattık. 'Bizim elimizde bir şey yok. Durumu görüyorsunuz' dediler. CHP iktidara gelince yine gittik. O zaman MC idi. Şimdi CHP geldi. Silâh sizin elinizde bize yardımcı olun dedik. 'Tamam' dediler. Ha bugün ha yarın derken tam bir buçuk senedir bekliyoruz. Kim bizim sorunlarımızı dinler. Açmışız, susuzmuşuz, yolumuz yokmuş. Koskoca ışıklı şehirde karanlık içindeymişiz, kimin umurunda Bir tek sokak lambamız bile yok. Gece hastan olsa yol bulamazsın burda. Götürecek araba bulamazsın. Kısacası oy zamanı attıkları nutukları seçim bitip yerleri sağlamlaştı mı unutuyorlar. Mesele koltuk derdi. Başka bir şey değil."

İçmek için değil ama, çocukların hastalanması için sular çok Namazgâhda.

Libya'dan döndük, İsviçre'ye gittik

El kapılarında köle miyiz?

Kimimiz İş Bulma Kurumuyla, kimimiz şirket aracılığıyla Libya'ya gittik. Şirketle 100 Libya Dinarına aylık iş mukavelesi yaptık. Çalışmaya başladık. 2 ay para vermediler. İki ay sonra maaş olarak 80 Libya Dinarı verdiler. 10 saat çalışma karşılığında hem ayda 20 Libya Dinarı paramızı kestiler hem de iki saat mesai ücreti vermediler. Fazla çalıştırıldık. Libya'daki Ateşeliğe müracaat ettik. "Burada devlet anlaşması yok. İsteyen çalışır, isteyen çalışmaz" dedi. Madem işçi anlaşması yok, işçi bulma kurumu nasıl işçi gönderir? Türkiye'deki ilgililere bildirdik. Kimse ilgilenmedi. Biz işçiler grev kararı aldık. Hakkımızı istedik. Patron, Türkiye'den özel adamlar getirip, bunlara işçilerin arasına bölücülük yapmaları için vazife verdi. Libya emniyet görevlilerine "Bunlar bizim ibadetimize mani oluyorlar, şirketin camisini yıktılar." diye bir sürü yalan söylediler. Libya askerleri, silahlarla, sopalarla bizi bir okula doldurdu. İki gün aç bekledik. Üç gün sonra iş elbisesiyle bizi Türkiye'ye gönderdiler. İki ay çalıştık, hiç para vermediler. Türkiye'de işçi pazarlarında aylarca iş bekledik. Şehirde kalsak bir avda bir kilo et yiyemiyoruz. Köyümüzde kalsak sebze mevsimi geçiyor, sebze yüzü göremiyoruz. Türkiye'de açlık vardır. Beş nüfuslu bir aile, günde yarım kilo peynir, iki ekmekle idare ediyor. Köy çocukları, ağanın çöpünden karpuz kabuğu çıkarıp yiyor. Bu açlık, kıtlık değil midir? Bu şartlar altında bir ineği olan satıp Avrupa'ya köleliğe çıkıyor. Avrupadayız, çalışma müsaadesi yok. Bir gün kaçak çalışıyoruz. Üç gün boş. Tüm bu sefaleti neden çektiğimizi biliyoruz.

Erzincan
Çayırlı Köyünden
İsmet

BALIKESİR

Ortamandıra köylüleri ortaokul istiyor

OSMAN YURDUSEV

Balıkesir'e bağlı Ortamandıra köylüleri, köylerine ortaokul yaptırmak için Balıkesir Valiliğine ve Milli Eğitim Müdürüne dilekçe verdiler.

Bu konu hakkında köy muhtarı İsmail Hayat şöyle dedi: "Merkez Ortamandıra Köyü olarak çocuklarımızı merkez ortaokuluna büyük masraflar karşılığında, göndermekteyiz.

Şu anda merkez ortaokullarında kayıtlı 51 öğrencimiz bulunmakta, ekonomik nedenlerle okula gidip gelmeyi göze alamayan, ancak okumak isteyen en az 50 öğrenci de köyümüzdeka derine terkedilmiş durumdadır. Yakın çevre ve köylerden Ayınoğlu, Dereköy, Çoraklık köylerinden de yine en az 40-50 öğrencinin okuma olanağı yoktur, daha önce yaptığımız baş vurular da yer yokluğu nedeni ile okulun açılamayacağı bildirilmişti. Ancak bugün köyümüzde üç bina okul için sahipleri tarafından gönüllü olarak verilmek istenmektedir. Yetkililerin gelip incelemelerini tamamlayıp açık olan ortaokul sorunumuzu çözümlemelerini istiyoruz" demiştir.

B.ALMANYA

Deniz Baykal'a açık mektup,

Deniz Bey

Bir süre önce Türkiye'den Kuveyt'e işçi olarak gitmiştim. Tekfen İnş. Şirketi aracılığıyla 3800 lira maaşla 50 derece sıcak altında, akrep ve kum deryasında çalışıyorduk.

Arkadaşlarımızla bu çalışma şartlarını protesto ettik. Şirket Amerikan San Group'un. İnsan gücü ise Türkiye'den bir Amerikalı işçinin Kuveyt'teki kazancı 105 bin gibi yüksek bir ücret. Protesto sonucu maaşlarımız 6500 lira yapıldı. Şirketin aramıza soktuğu komandolar büyük bir grup devrimci işçinin Türkiye'ye dönmesine neden oldu. Yazılarım, hareketlerim, patronlarla gırtlak gırtlağa konuşmalarım sonuç vermedi.

En son kurban ben oldum. Başta Kuveyt'teki Türk Konsolosluğu olmak üzere işyeri bana zehir edildi.

Şu anda Almanya'da parasız ve işsizim. Eğer anlattıklarımı gözünüzde canlandırırsanız bana hak vereceksiniz. Çalışabilmek gayesiyle gelmiştim. Ama turistler için her şey kısıtlanmış.

Deniz Bey, sizden tek isteğim mücadelemin devamı için yavrularıma bir lokma ekmek için iş istiyorum.

Saygılarımla
İzzet Özçelik
6837 St. Leon Rot Erlengrund STR. 65/7
BATI ALMANYA

Anadolu Hisarı Spor Gençlik Akademisinde

MHP'li komandolar kayıt olanlardan zorla para topluyor

Önkayıtları devam eden Anadolu Hisarı Gençlik Spor Akademisinde MHP'li komandolar yeni kayıt olan öğrencilerden zorla para toplamaktadır.

Komandolar okul civarında ve içinde ellerinde Hergün gazeteleriyle tur atarak öğrencilere gözdağı vermektedir. Kayıt yapılan yerin yanına masa kuran komandolar kendi kurdukları Öğrenci Derneği adına zorla para topluyorlar. Komandolar para vermek istemeyen öğrencileri tehdit etmekte ve okula almayacaklarını söylemektedirler. Okula şimdiye kadar 2000 kişi yeni kayıt yaptırdı. Herkesten en az 50 lira alındığına göre 100 bin lira civarında para toplandı. Kayıt yaptıran öğrenciler, yetkililerin bu zorbalığa karşı tedbir almasını istedi.

BİR OKUYUCU

A. G. S. A.
Öğrenci Derneği Bağış Makbuzu
Lira Kr.
Sn. Lefla dan derneğimize
50 Lira 00 krş. tutarındaki
Bağış tarafımdan tahsil edilmiştir.
№ 0106
Tarih. 14/9/1978
MUHASİP

MURATLI–TEKİRDAĞ–İNANLI İNEKHANESİ MÜDÜRLÜĞÜNDEN
SIĞIR SATILACAKTIR

1– Kurumumuz yetiştirmesi (70) baş muhtelif doğumlu montafon ve Siyah-Alaca İnek, düve ve erkek dana açık arttırma ve pazarlık suretiyle satılacaktır.
2– Satış 18.10.1978 Çarşamba günü saat 10'dan itibaren Kurum merkezinde yapılacaktır.
3– Satış muamelesi peşindir. Şartnamesi Kurumda görülebilir.
4– İhaleye iştirak edenlerden 2000 lira teminat alınacaktır.
5– İsteklilerin belirli gün ve saatte Kurumda hazır bulunmaları ilan olunur.
(Basın: 25111 – 1177)

YENİ ÇIKTI
AYDINLIK YAYINLARI
15 lira
Doğu Perinçek
ANARŞİNİN KAYNAĞI VE DEVRİMCİ SİYASET
Genel Dağıtım: TÜR-DA, Hamam sokak 4, Cağaloğlu-İstanbul

İ L A N
ATATÜRK KIZ LİSESİ MÜDÜRLÜĞÜNÜN
SATINALMA KOMİSYONU BAŞKANLIĞINDAN

Cinsi	Miktarı	Fiatı	Tutarı	Geçici Teminat	İhale Şekli
Kırılmış çam odunu	40 Ton	170	68.000	5100.-	Kapalı zarf

1– Lisemizin Yakıt ihtiyacı olan Yukarıda müfredatı yazılı 1 kalem yakacağın kapalı zarf usulü ile 20.10.1978 Cuma günü saat 15.00de 2490 sayılı kanunun hükümlerine göre lise binasında ihalesi yapılacaktır.
2– İsteklilerin geçici teminatları ile 1978 Mali yılı Tasdikli Ticaret Odası belgelerini ibraz etmeleri zorunludur.
3– Geçici teminatın Konya okullar saymanlığından ihaleden önce yatırılması ve teklif mektuplarının belirtilen günde ihaleden 1 saat evvel Lise Müdürlüğüne verilmesi,
4– Şartname hergün mesai saatlerinde Lise Müdürlüğü Muhasebesinde görülebilir.
5– Postadaki gecikmeler kabul edilmez. (Basın: 24418-1097)

İ L A N
TUNCELİ TARIM MESLEK LİSESİ MÜDÜRLÜĞÜNDEN

Sıra No:	CİNSİ	Muhammen Bedeli	Geçici Teminat	İhale Tarihi	İhale Saati
1–	Et (K.Eti)	134.400.00	7970.-	20.10.1978	14.00
2–	Ekmek	115.200.00	7010.-	20.10.1978	13.00
3–	Yiyecek Gıd.Madde	112.550.00	6878.-	20.10.1978	10.00

1– Yukarıda belirtilen yiyecek maddeleri işi 2490 sayılı Kanunun 31. maddesi hükümleri gereğince kapalı zarf usuluyle ihaleye çıkarılmıştır. 2– İhale yeri Tunceli Tarım Meslek Lisesi Müdürlüğü binasıdır. 3– İstekliler geçici teminat makbuzu ile Ticaret odası vesikasını 20.10.1978 ihale günü ihale 71/204 saatinden bir saat evvel komisyon başkanlığına verecektir. 4– Bu işe ait şartname ve diğer evrakları mesai saati içinde görebilirler. 5– Telgrafla müracaat, postadaki gecikmeler kabul edilmez.
Basın:23920–1133

İLAN
KONKORDATO KOMİSERLİĞİNDEN

Ankara Necatibey Caddesi No: 74/6'da Ergin Erdi (Erdi Profil Sanayi Ticareti ile iştigal eden Ergin Erdi'ye Ankara 4'ncü İcra Hakimliğinin 28/8/978 tarih ve 978/534-428 sayılı kararı ile iki aylık Konkordato mühleti verilmiş idi. Bu kerre Komiserliğin talebi üzerine Aynı Hakimliğin 5/10/978 tarih ve aynı sayılı ilamı ile mühlet 28/10/978 tarihinden itibaren iki ay daha uzatılmıştır.
Bu sebeple Konkordato teklifini müzakere etmek için alacaklıların 15/11/978 Çarşamba günü saat 17.30'da Ankara İcra Hakimliği kaleminde toplanmaları ilan olunur.

Müneyver BAYSAL
Konkordato Komiseri
Ankara İcra Mahkemeleri Başkâtibi
Çankırı Caddesi Kraner İşhanı
(Basın: 25075 – 1178)

İLAN
NAZİLLİ DEVLET ORMAN İŞLETMESİ MÜDÜRLÜĞÜNDEN

BÖLGESİ	DEPOSU	CİNS VE NEV'İ	PARTİ ADEDİ	MİKTARI ADET	MİKTARI M3.D3.	MUH. BED.	%7,5 GEÇ. TEMİNATI	YOL DURUMU
YENİCE	MERKEZ	ÇK.3.Sf.NORMAL TOMRUK	8	1375	391.311	2150.-	63100.-	ASFALT
"	"	ÇZ.3.Sf.NORMAL TOMRUK	4	737	221.353	1750.-	29100.-	"
"	"	CZ.3.Sf.KISA TOMRUK	3	390	131.929	1350.-	13.400.-	"
KUYUCAK	MERKEZ	ÇK.3.Sf.NORMAL TOMRUK	20	4699	1568.926	2150.-	253000.-	"
"	"	ÇZ.3.Sf.NORMAL TOMRUK	1	64	19.978	1750.–	2650.-	"
"	"	ÇK.3.Sf.KISA TOMRUK	13	1340	583.424	1550.-	67850.-	"
"	"	ÇZ.3.Sf.KISA TOMRUK	8	1176	347.455	1350.-	35200.-	"
"	"	ÇK.SANAYİ ODUNU	1	138	9.524	900.-	700.-	"
BOZDOĞAN	"	ÇK.3.Sf.NORMAL TOMRUK	15	1720	517.228	2150.-	83500.-	"
"	"	ÇK.3.Sf.KISA TOMRUK	6	605	195.914	1750.-	22800.-	"
			79	12244	3987.259		571.300.–	

1– Yukarıda müfredatı yazılı 79 partide mevcut muhtelif cins orman emvallerinin hizalarında yazılı muhammen bedeller üzerinden 23.EKİM.1978 Pazartesi günü saat 10.00 da YENİCE Bölgesinde, aynı gün saat 15.00 te KUYUCAK Bölgesinde, 24.EKİM.1978 Salı günü saat 15.00 te BOZDOĞAN Bölge şefliklerinde teşekkül edecek komisyon huzurunda 15/C Model şartnameye göre %50 mal bedeli vergileriyle peşin, %50 mal bedeli ise müddetsiz kat'i banka teminat mektubu karşılığında 6 ay vadeli olarak açık arttırma ile satışı yapılacaktır.
2– Satışa ait ilan, şartname, parti tevhit cedvelleri Orman Genel Müdürlüğünde, Muğla Orman Bölge Başmüdürlüğünde, işletmemiz ile civar işletme müdürlüklerinde görülebilir.
3–Sanayi odunu satışına iştirak edeceklerin ambalaj sandığı imalatçısı olduğu ve imalathanenin faal durumda olduğuna dair mahalli orman teşkilatından almış son sene vizesi yapılmış kapasite belgesi ibraz etmesi mecburidir.
4– Taliplilerin belirtilen gün ve saatte teminat makbuzları ile birlikte satış komisyonuna müracaatları ilan olunur.
Basın: 25108 - 1176

Eritre'ye saldırmayı reddeden Etyopyalı 100 subay ve er idam edildi

DIŞ HABERLER SERVİSİ

Savaşın sürdürülmesine karşı çıkan yüz kadar Etyopyalı subay ve er, "Faşist Cunta" tarafından idam edildi.

"Eritre Kurtuluş Cephesi", New-York'ta dağıttığı bir bildiride savaşa karşı çıkan yüz kadar subay ve erin "Faşist Cunta" tarafından idam edildiğini açıkladı.

Bildiride ayrıca, "Eritre Kurtuluş Cephesi" yandaşlarının Digsa kentini yeniden ele geçirdiği ve böylece Asmara ile Addis Abeba arasındaki demiryolunun bir kez daha kesildiği belirtildi.

Ayrıca Etyopya ordusuna ağır kayıplar verdirdiklerini açıklayan "Eritre Kurtuluş Cephesi", 33 Etyopla tankını safdışı ettiğini beş tankı da ele geçirdiğini bildirdi.

ŞAH'I KUŞATAN ATEŞ ÇEMBERİ YENİDEN ALEVLENDİ

İRAN'DA GENEL GREV VE GÖSTERİLER ÜLKEYİ SARIYOR

- On binlerce işçi ve memur grevde
- Basın, radyo ve televizyon susma tehlikesi altında
- Sağlık Bakanı istifa etti,
- Raztaki Parti Merkezi işgal edildi

DIŞ HABERLER SERVİSİ

İran'ın on iki kentinde Şah rejimine karşı grev ve gösteri yapan halka polisin saldırması sonucu en az altı kişinin öldüğü ve çok sayıda göstericinin yaralandığı bildirildi.

Son iki gün içinde ülkenin birçok yerinde yeni yeni olaylar patlak verdi:

● İsfahan'da 30 bin çelik işçisi daha yüksek ücret ve daha iyi çalışma koşulları talebiyle genel greve katıldılar.

● Öğretmenlerin grevi ve öğrenci boykotları sonucu okulların büyük bir bölümü açılmadı.

● 7 bin tarım işçisi, yeni ekonomik ve sosyal haklar talebiyle Kuzetan'dan Tahran'a yürüme kararı aldılar.

● Kirman kentinde Devlet Bakır Şirketi doktorunun altı yaşındaki bir çocuğa bakmayı reddetmesi üzerine binlerce işçi izinsiz greve başladı.

● Tahran'ın 130 km kuzey doğusundaki Amol kentinde çıkan olaylarda bir güvenlik görevlisi öldürüldü. Pazar günü bir kadının polis tarafından öldürülmesi ile başlayan olaylar genişleyerek sürüyor. Amol sokaklarında göstericilerle polis arasında çatışmalar devam ediyor. Kesin ölü ve yaralı sayısı ile ilgili bir açıklama yapılmadı.

● Babaol kentinde güvenlik kuvvetleri bir kişiyi öldürdü dört kişiyi ise yaraladı.

● Behraban'da birçok banka, lokanta ve dükkan göstericiler tarafından tahrip edildi.

● İran Haber Ajansı PARS ve İran radyo ve televizyonunda başlayan grev, yayını bütünüyle susturabilecek ölçüde genişledi. Basın işçilerinin sürdürdükleri grev de aynı sonuca doğru gelişiyor.

● Kamu kesimindeki grevler, hükümetin memur maaşlarına yüzde 12,5 zam yapmasına rağmen daha da yaygınlaştı.

● Devlet işletmelerindeki işçilerin grevi, ekonomiyi büyük ölçüde etkiliyor.

Bütün bu gelişmeler Tabaş depreminden sonra bir süre için durulan mücadelenin son günlerde yeniden yükseldiğini gösteriyor. Şii muhalefet lideri Ayetullah Şeriatmedari'nin "külün altında" olduğunu söylediği mücadele ateşi İran topraklarını yeniden sarıyor.

Öte yandan katliamların ve hiç de güvenilir olmayan tavizlerin kâr etmediğini gören hakim sınıflar ve hükümet içinde de önemli görüş ayrılıkları ortaya çıktı. Sağlık Bakanı Nasrullah Müjdehi bu nedenle görevinden istifa etti. Tarhan Sıkıyönetim Komutanı General Golan Ali Ovisi'nin de aralarında bulunduğu bazı yüksek rütbeli komutanların sürekli olarak özel toplantılar yaptıkları bildiriliyor.

Şah rejimine karşı yükselen mücadele iktidar partisi Raztakiz içinde de yankısını buldu. Partinin eski yöneticileri parti binasını basarak, yöneticileri dışarı attılar ve binayı işgal ettiler.

İLAN
ERZURUM YSE 13. BÖLGE MÜDÜRLÜĞÜNDEN

1— Erzurum - Merkez-Umudum grubu köy içmesuyu inşaatı 6200 Sayılı Kanunun hükümlerine göre kapalı zarf usulü ile ve 1979 yılına sari olmak üzere Bakanlar Kurulunun 7/15765 Sayılı Kararnamesine göre değişen fiat (Eskalasyon) uygulanarak ihaleye konulmuştur.

2— İşin keşif bedeli 2.300.000.00 liradır.

3— Eksiltme Erzurumda YSE 13. Bölge Müdürlüğü İhale Komisyonunda 17.10.1978 Salı günü saat 11.00'de yapılacaktır.

4— Eksiltme şartnamesi ve diğer evraklar Ankara'da YSE Genel Müdürlüğü İçmesuları Dairesi Başkanlığı ile Erzurumda YSE 13. Bölge Müdürlüğü İçmesuları Yapım Şefliğinde görülebilir.

5— Eksiltmeye girebilmek için istekilerin;

A— 82.750.00 TL.-lik Geçici teminatını,

B— 1978 Yılına ait Ticaret ve Sanayi Odası belgesini,

C— Müracaat dilekçeleriyle birlikte verecekleri, eksiltme şartnamesinde belirtilen ve usulüne göre hazırlanmış olan yapı araçları bildirisi, sermaye ve kredi durumunu açıklayan mali durum bildirisi ile işin keşif bedelinin %8'i miktarında alınmış Banka Referans mektubu, taahhüt bildirisi, Bayındırlık Bakanlığından almış oldukları (C) grubundan keşif bedeli kadar işin eksiltmesine girebileceklerini gösterir müteahhitlik karnesini ibraz suretiyle YSE 13. Bölge Müdürlüğünden alacakları eksiltmeye girebilme belgesini teklif mektuplarıyla birlikte zarfa koymaları lazımdır.

6— İstekliler teklif mektuplarını 17.10.1978 günü saat 10.00'a kadar makbuz karşılığında ihale Komisyonu Başkanlığına vereceklerdir.

7— Eksiltmeye girebilme belgesi alınması için son müracaat tarihi 13.10.1978 Cuma günü mesai saati sonuna kadardır.

Telgrafla müracaatlar ve Postadaki vaki gecikmeler kabul edilmez.

Keyfiyet İlan Olunur. Basın: 24620 - 1099

MOSKOVA YANLISI GÜNEY YEMEN YÖNETİMİNE KARŞI MÜCADELE GELİŞİYOR

Sürgünde bir Güney Yemen hükümeti kuruluyor

● Sürgün hükümetinin bazı üyeleri, halen Güney Yemen'de önemli görevlerde bulunuyorlar

DIŞ HABERLER SERVİSİ

Orta Doğu Haberler Ajansı (MENA), Güney Yemen'de Moskova yanlısı yönetime karşı mücadele eden muhaliflerin sürgünde geçici bir hükümet ve bir halk meclisi kuracaklarını açıkladı.

Moskova yanlısı yönetimin Güney Yemen'de iktidarı ele geçirmesinden bu yana sürgünde bulunan Güney Yemen Birleşik Ulusal Cephesi Başkanı Abdül Kavi Makkevi, sürgündeki hükümetin bir ay içinde açıklanacağını söyledi.

Makkevi, geçici hükümetin ve meclisin bazı üyelerinin, halen devlet yönetiminde önemli görevlerde bulunduklarını, bunların isimlerinin güvenlik nedeniyle gizli tutulacağını belirtti.

Bilindiği gibi, Güney Yemen'de, Moskovacı beşinci kol revizyonist parti ve ordu içindeki Moskova yanlısı subaylar, haziran ayı sonunda, giderek Moskova'dan bağımsız bir politika izlemeye başlayan Devlet Başkanı Rubai Ali'yi öldürerek, bir darbeyle iktidarı ele geçirmişlerdi. Etyopya'dan gelen Kübalı askerlerin de darbecilere destek olduğu çatışmalar sırasında Moskova yanlısı darbeciler 5 bin kişiyi katletmişlerdi.

Güney Yemen halkı, darbe ile birlikte, sosyal-faşist bir diktatörlük kuran revizyonist elebaşılara karşı mücadeleye girişmişti.

Sürgünde kurulması beklenen hükümet ve meclisin, Güney Yemen halkının darbecilere karşı yürüttüğü mücadeleye yeni bir boyut kazandıracağı gözleniyor.

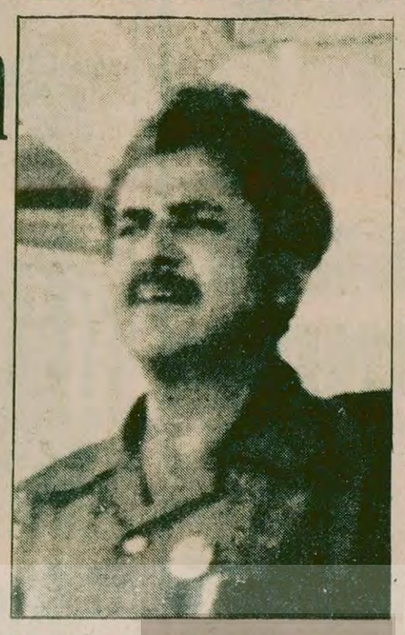

Sovyet yanlısı darbe sonucu öldürülen Güney Yemen eski Devlet Başkanı Salim Robaya Ali

LÜBNAN ULUSAL GRUP LİDERİ EDDE:

"Suriye Lübnan'ı ilhak etmek istiyor"

- "Suriye, Beyrut Limanına el koyarak, yapılan ticareti denetim altına almak istiyor"
- Moskova, Suriye'nin ilhak siyasetini destekliyor
- Sarkis Arap ülkelerine bir geziye çıktı

PARİS (AJANSLAR)

Lübnan'daki Ulusal Blok'un lideri Raymond Edde, Fransız Basın Ajansına verdiği demeçte, Suriye'yi İsrail ile bir barış anlaşması ya da hiç olmazsa bir saldırmazlık anlaşması imzalamaya razı etmek için, Lübnan'ı Suriye'ye "armağan etme" vaadinde bulunulduğuna artık kesinlikle kanaat getirdiğini açıkladı. Edde, Lübnan'da ateşkes ilan edilmesinin bu ülkenin Suriye tarafından ilhakı için ilk adım olacağını söyledi.

Edde, ateş-kesi öngören 436 numaralı BM Güvenlik Konseyi kararında Lübnan'ın "uluslararası tanınmış sınırları"ndan söz edilmediğini, bunun da "Lübnan'ın, Suriye tarafından sınırlarının değiştirilebileceği" anlamına geldiğini sözlerine ekledi.

Edde, Suriye Devlet Başkanı Hafız Esat'ın Beyrut limanına el koymak isteyeceğini kaydederek, Suriye'nin böylece, ülkenin geri kalan kısmını ve Arap dünyası ile yapılan tüm ticareti denetimi altına almayı ve bunun için de Lübnan'ı Litani Irmağına kadar ilhak etmeyi planladığını söyledi.

"Büyük Suriye" planına göre Suriye, Ürdün, Lübnan ve Filistin'i ilhak etmeyi amaçlıyor. Son Lübnan olayları da bu planın bir parçası. Orta Doğu'da etkinlik kurmayı amaçlayan Sovyetler Birliği de Suriye'nin bu girişimlerini destekliyor.

ELİAS SARKİS'İN GEZİSİ

Lübnan Devlet Başkanı Elias Sarkis, Suriye ile görüşmelerde bulunduktan sonra Arap ülkelerine yapacağı geziye başladı. Sarkis, Suudi Arabistan ve Birleşik Arap Emirlikleri yöneticileri ile görüşecek. Sarkis dönüşte, muhtemelen, yeniden Şam'a uğrayacak.

ÇARPIŞMALARIN BİLANÇOSU

Lübnan'da meydana gelen son çarpışmaların bilançosu 800 ölü ve 3 bin yaralı olarak açıklandı. 35 bin evin oturulmaz hale geldiği bildirildi. Çarpışmalar yüzünden yarım milyon kişinin başka yerlere göç ettiği, barınacak bir yer bulmakta güçlük çektikleri gelen haberler arasında.

11 Ekim: Güney Afrika'daki siyasi tutuklularla dayanışma günü

DIŞ HABERLER SERVİSİ

Başta bağımsızlığını yeni kazanmış Afrika ülkeleri olmak üzere, Üçüncü Dünyanın bağımsızlığına düşkün ülkelerinin oyuyla, Birleşmiş Milletler Genel Kurulu, her yılın 11 Ekim'ini Güney Afrika'daki siyasi tutuklularla dayanışma günü olarak anıyor. Birleşmiş Miletlerin bu kararı, emperyalizme, süper devlet hegemonyacılığına, sömürgeciliğe ve ırkçılığa karşı mücadele eden Üçüncü Dünyanın siyasi zaferlerinden biridir.

Irkçı beyaz azınlık rejimi Güney Afrika'da yaşayan siyah çoğunluk üzerinde yıllardan beri amansız bir baskı ve sömürü uyguluyor. Bir avuç sömürgeci beyaz, siyah çoğunluk için, hayatı, kendi topraklarında çekilmez hale getiriyor. Siyah halk Güney Afrika'da her türlü haktan, her türlü özgürlükten yoksun, yoksul halk sorgusuz sualsiz zindanlara dolduruluyor, insanlık dışı her türlü uygulama ile karşı karşıya kalıyor. Bugün, Güney Afrika'da işkence tezgâhından geçmeyen siyasi tutuklu hemen hemen yok. Tutukevlerindeki yakınları ile görüşme olanağından yoksun onbinlerce insan, her gün yeni bir kara haber almak korkusuyla yaşıyor. Zindanlarda işkence ve akıl almaz baskılar sürüyor ve dışarıya, her gün eli kolu bağlı insanların ölüm haberleri yayılıyor.

Birleşmiş Milletler'in bir araştırması, bugün Güney Afrika'da her yüzbin kişiden 417 kişinin tutuklu olduğunu gösteriyor. Namibyalı ve Azanyalı siyah önderlerin tutuklu bulunduğu Robber Adası, bütün insanlığa sürülmüş kara bir lekedir. Kara Afrika'nın yiğit önderi Steve Biko'nun, daha pek çok siyah önderin katilleri, ellerini her gün daha çok sayıda Afrikalının kanına bulaştırıyorlar.

Birleşmiş Milletler Genel Kurulunun 11 Ekim'i Güney Afrika'daki siyasi tutuklularla dayanışma günü olarak ilan etmesi, ırkçı beyaz azınlık rejimini bir kere daha suçlu sandalyesine oturtuyor. Bu karar, ırkçılara karşı mücadeleyi daha da güçlendiriyor. Her yılın 11 Ekim günü, Azanya ve Namibya halkı, ezilen dünyanın sıcak desteğini daha da güçlü hissediyor.

Azanya ve Namibya halkı, ırkçılığa, sömürgeciliğe, emperyalizme ve hegemonyacılığa karşı dişe diş bir mücadele veriyor. Böylesine kararlı bir mücadele yürüten halklar, böylesine güçlü desteğe sahip bir mücadele yenilmez. Bu yolun sonunda, Azanya ve Namibya halklarının kaçınılmaz zaferi görünüyor.

Gelecek, Namibya ve Azanya halklarına aydınlık günleri getirecektir.

Tito, küçük işletmelerin denetim altına alınmasını istedi

DIŞ HABERLER SERVİSİ

Yugoslavya Devlet ve Parti Başkanı Mareşal Tito, parti yöneticilerine hitaben yaptığı bir konuşmada "Yugoslavya'da oldukça yaygın olan küçük işletmelerin denetim altına alınmasını ve sosyalist temelde yeniden şekillendirilmesini" istedi. Tito, sözkonusu küçük işyeri sahiplerinin de ayrıca kötü ve verimsiz çalıştığına değindi. Tito'nun konuşması Yugoslavya ekonomik hayatına yeniden çeki düzen verme ve 15 kadar işçi çalıştırma hakkı olan özel iş sahiplerinin Yugoslavya ekonomisi ile yeniden bütünleştirileceği şeklinde yorumlanmaktadır.

halkların dünyası

Suriye kimi kurtarıyor?

Reha Akbay

9 Ekim tarihli Tercüman'da Zafer Atay'ın Lübnan üzerine bir yazısı çıktı. Atay yazısında olayların oldukça doğru bir tarihçesini vermektedir. Gerçekten Atay'ın dediği gibi, "Lübnan'da günümüzün kötü oyunlarından biri sergilenmektedir". Fakat yazı, 'halkı birbirine düşürenlerin "Küçük politikacılar, uluslararası çıkar kavgacıları, din ve ırk tahrikleri" olduğunu söylerken, esas suçluyu açığa çıkaramamaktadır. Bu suçlu Sovyetler Birliği'dir.

Sovyetler Birliği uzun süredir, ABD ile olan rekabetinde Orta Doğu'da çeşitli hesaplar peşinde koşuyor. 1975'ten sonra doruğuna ulaşan Lübnan'daki iç savaş, Sovyetler'in bölgedeki planlarının bir parçasıydı. Bir yandan Washington, bir yandan da Moskova, Lübnan'ı bölerek hakimiyetlerini güçlendirmek istiyorlardı. Amerika bunu İsrail'e ve Lübnan'daki bir takım Hıristiyan güçlere dayanarak gerçekleştirmeye çalışıyordu. Rusya ise, kendine bağlı Filistinli güçlerden ve "Büyük Suriye" hayallerinden yararlanmayı umuyordu. Fakat 1976 yazında Kahire'de Hafız Esat, Yasser Arafat ve Enver Sedat'ı da bir araya getiren Arap Zirvesi, iki süper devletin emellerini suya düşürdü. O an için Lübnan, bölünme tehlikesini atlattı.

Moskova yöneticileri o sıralar Orta Doğu'ya müdahale edebilmek için, ABD ile kendilerinin ortak başkanlıklarını yapacakları Cenevre Konferansı üzerinde ısrarla duruyorlardı. Ama Sedat'ın geçen yılki Kudüs ziyareti, Moskova'nın planlarını alt-üst etti. Sedat'ın girişimi, Sovyetler'i bölge ile ilgili görüşmelerin dışına itiyordu. Bunun üzerine Rusya, okları Sedat'a yöneltti ve Arap birliğini bölücü faaliyetlere girişti. O bir yandan Mısır ile Libya arasındaki anlaşmazlıktan, öbür yandan da Suriye'nin Lübnan üzerindeki emellerinden yararlanmayı hesapladı. İşte Sedat'a karşı oluşturulmaya çalışılan "Red Cephesi", bu ortamda şekillendi.

Fakat "Red Cephesi" Arap ve dünya kamuoyunda, Brejnevlerin umduğu itibarı görmedi. Bunun üzerine Sovyetler esas olarak Şam üzerine oynamaya karar verdiler. Nitekim, Camp David zirvesinden hemen önce, bir Sovyet askeri heyeti gizlice Şam'a geldi. Zirve sonrası, Arap dünyasının Camp David anlaşmalarını tartıştığı bir sırada, Suriye Devlet Başkanı Hafız Esat da Moskova'da Brejnev'le aynı konuyu tartışıyordu. Şimdi sormak gerek: Orta Doğu'nun bu gelişmelere sahne olduğu bir sırada Suriye'nin aniden Lübnanlı Hıristiyanlara karşı saldırılara girişmesi bir rastlantı mıdır? Esat, Moskova yolculuğuna çıkmadan önce Lübnan Cumhurbaşkanı Sarkiz'in 25 gündür yaptığı çağrıları neden cevapsız bırakmıştı?

Suriye'deki resmi hükümet organı "El Baas" gazetesi, "İsrailli düşmanın müttefiki (Hıristiyan) milisler tamamen yok edilinceye kadar, Suriye faaliyetini sürdürecektir" diye yazıyor. (Le Monde, 7 Ekim 1978).

Suriye yöneticileri söylediklerinde gerçekten samimi midir? Değildir. Bu sözlerin ardında, "Büyük Suriye" hayalleri yatıyor. Onların ne kadar samimiyetsiz olduğunu anlamak için 1976 Lübnan olaylarına bir göz atmak, yeter de artar bile. Bugün İsrail'in müttefiki olarak tanımladığı Hıristiyanlarla birlikte, İsrail'in can düşmanı Filistinleri katleden onlar değil miydi? Suriye yöneticileri, geçtiğimiz Mart ayında İsrail saldırganları Güney Lübnan'ı işgal edip, Filistin mevzilerini yok ederken ne yaptılar? Bir yandan Filistin direnişinin bel kemiğini kırmak için çalışacaksın, bir yandan da İsrail'in müttefiklerine karşı mücadele iddiasında bulunacaksın. Buna kim inanır?

Bütün bu gelişmeleri gözledikten sonra insan, Brejnev'in Esat'ın kulağına şunları fısıldadığını işitir gibi oluyor:

— Bak şu Enver Sedat'a. 1967'de Mısır'ın İsrail'le görüşmeler yapmasını istedik, kabul ettiremedik. Şimdi ise bize sormadan İsrail'le görüşmeye kalkıyor. Bizi devreden çıkarmaya çalışıyor. O'na iyi bir ders vermek gerek. Şimdi bizi hesaba katmayan barış çabalarını nasıl bozabiliriz? Lübnan'da karışıklık çıkartırsak, bir taşla iki kuş vurmuş oluruz. Hem siz, Lübnan, Ürdün ve Filistin'i içeren Büyük Suriye tasarınızı gerçekleştirme yolunda ilerlersiniz, hem de İsrail'i kışkırtıp Sedat'ın çabalarını boşa çıkarmış oluruz. Bu da bizi tekrar doğrudan devreye sokar. Yürüyün, Arkanızdayız.

Kuşkusuz bu bir hayali konuşma. Ama Lübnan'daki olayların yazılı bir senaryosu değil mi?

İ L A N
BAKIRKÖY İLÇESİ
SEFAKÖY BELEDİYE BAŞKANLIĞINDAN

1. Belediyemiz hudutları dahilinde bulunan muhtelif sokaklarda (kationik) soğuk asfalt inşaatı 2490 sayılı kanunun 31. maddesine göre kapalı zarf usulü ile ihale edilecektir.

2. Muhammen bedeli 1.462.360.-TL. olup geçici teminatı 57.620 TL.dır.

3. Eksiltme Sefaköy Belediye Encümeninin 19 Ekim 1978 Cuma günü saat 15.00 te yapılacaktır.

4. İstekliler teklif mektuplarını ihale günü ihale saatinden 1 saat evvel, geçici teminatlarını makbuz karşılığında Belediye Muhasebesine veya Bankaya yatırmış olacaklardır.

5. Eksiltmeye girebilmek için istekilerin iştirak belgesi almaları şarttır.

6. İştirak belgesi alınması için ihale gününden (tatil günleri hariç) 3 gün önce şartname gereği müracaat etmeleri şarttır.

7. Telgrafla müracaatlar ve postadaki müracaatlar kabul edilmez.

Basın: 24422—1135

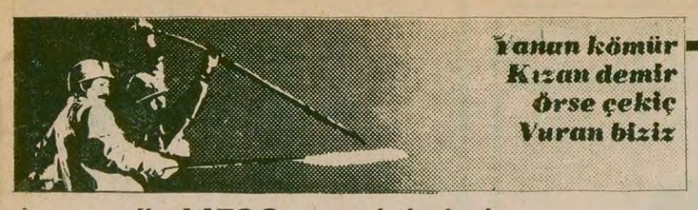

İşveren'in MESS prensiplerinde diretmesi üzerine...

AEG-ETİ'DE GREV KARARI ALINDI

● **Otomobil-İş yöneticileri isverenin mevcut hakları dahi geri götürmek isteyen tutumuna boyun eğmeyeceklerini söylediler**

İSTANBUL(ÖZEL)

İzmit - Gebze'de kurulu AEG — ETİ fabrikasında Otomobil - İş Sendikası ile MESS arasında 10 aydır devam eden toplusözleşme görüşmelerinin anlaşmazlıkla sonuçlanması üzerine bu işyerinde grev kararı alındı. İşçiler, grevin uygulamaya konmasını bekliyorlar.

SENDİKA YETKİLİLERİ MESS'İ SUÇLUYOR

Bu konuda görüştüğümüz sendika yetkilileri ve fabrika temsilcileri MESS'in prensiplerini aynen kabul ettirmek istemesi yüzünden grev kararının alındığını söylediler ve şöyle devam ettiler:

"MESS, daha önce Maden - İş'e kabul ettirdiği prensiplerini bize de kabul ettirmek istiyor. Öyle ki, bu prensipleri kabul ettiğimiz anda, AEG - ETİ'de geçen dönem toplusözleşmeden farklı olarak hemen hemen hiçbirşey talep etmememiz gerekir."

"Hatta, bazı maddelerde geçen dönem sözleşmeden daha bile geri gitmeyi kabul etmemiz gerekir. MESS'le 40 kadar maddede uzlaşmazlık imzaladık. MESS, maddi konuların dışında bir de, bu toplusözleşmenin bitiş tarihini daha önce imzaladığımız 9 sözleşme ile aynı zamana getirilmesini yani yürürlük sürelerinin birleştirilmesini istiyor. Biz bunu da kabul etmiyoruz."

Solda: Orta Anadolu Mensucat ve Birlik Mensucat işçileri başkan adayları İsmail Şengül ile birlikte yumruklarını kaldırdılar, "Zafer işçilerin olacak "diyorlar.
Üstte: Bir toplantı sırasında İsmail Şengül konuşurken. "Söz ve karar tabanın olacak!"
(Fotoğraf: AYDINLIK)

Kayseri Teksif Şubesi Delege seçimleri bugün yapılıyor

● Yurtsever muhalefet hangi görüşten, hangi mezhepten, hangi milliyetten, hangi partiden olursa olsun, bütün işçileri Tahir Horoz'un saltanatını devirmek için birleşmeye çağırıyor

● Yurtsever muhalefetin adayı İsmail Şengül patronlarla işbirliği yapan işçi düşmanı sarı sendikacılığa son vereceklerini, tabanın söz ve karar sahibi olma ilkesini hayata geçireceklerini söyledi

Latif Şimşek

Teksif sendikası Kayseri şube kongresi seçimleri bugün yapılıyor. Şube seçiminin yaklaşması ile birlikte yurtsever muhalefetin çalışmaları da hızlandı. Yurtsever muhalefetin şube başkan adayı İsmail Şengül, son olarak önceki gün Yavuzlar Mahallesindeki irtibat bürosunda işçilerle birlikte bir toplantı yaptı. Şube seçimleri hakkında konuşmak için Ankara'ya Genel Merkeze gittiğini söyleyen İsmail Şengül toplantıda işçilere şunları anlattı.

"Arkadaşlar, 15 gün önce Ankara'ya Genel Merkeze gittim Tahir Horuz'a güvenmediğimizi söyledim. Delege seçimlerine genel merkezden yöneticilerin gelmesini istedim."

TAHİR HOROZ VE AHMET ÇOBAN LİSTELERİNE AYNI ADAMLARI YAZACAK

İsmail Şengül daha sonra Tahir Horoz ile MHP'lilerin adayı Ahmet Çoban arasında yeni pazarlıklar döndüğüne işaret etti ve şöyle dedi:

"Tahir Horoz'la Ahmet Çoban seçim günü listelerine aynı adamları yazdıracaklar. Bu açıkca onların karanlık köşelerde kirli hesaplar içinde olduğunu göstermektedir. Buna karşı uyanık olmalıyız. Böyle bir şey yaparlarsa, bu sahtekarlıklarını tabanlarına açıklayalım!

"Tahir Horoz ve Ahmet Çoban'ın etekleri tutuştu. Onlar kendi adamlarına da güvenmiyorlar. Hatta size şunu da söyleyebilirim ki, bu şahısların kendi listelerinden aday gösterdiği arkadaşlarımızdan bir çoğu oylarını bize verecekleridir."

Toplantı coşkun bir şekilde dağılırken konuştuğumuz bazı işçiler Tahir Horoz'un şimdiye kadar yaptıkları hakkında şunları anlattılar:

TAHİR HOROZ SEÇİMDEN SONRA SAKAR BAĞLARINDA AĞLAYACAKMIŞ!

Hasan Bektaş (Orta Anadolu Mensucat'ta 6 senelik işçi):

"Tahir Horoz şimdiye kadar anamızı ağlattı. Hiç bir hakkımızı aramadı. Bir çok kere bizi sendikadan kovdu. Yursever muhalefetin orataya çıkmasıyla beraber bir de baktık, Tahir Horoz işçi dostu kesildi. Kim kanar onun yalanlarına? Durumumuz ortada.

"1. 7. 78 tarihinden itibaren ödenmesi gereken ücret zammı farklarımız daha ödenmedi. Bu ayda kişi başına sosyal haklarla birlikte toplam 6 - 7 bin lirayı buluyor.

"Tahir Horoz bu farkları ancak seçimlerden sonra verdirtirim diye işçilere baskı yapmak istiyor. Bunu oy avlamak için yapıyor. Ama onlar için kötü olacak. Geçenlerde Tahir Horoz bir yerde, "Seçimleri kazanınca Sakar bağlarına çıkıp ağlayacağım" demiş. Ağlamasına ağlayacak ama saltanatlarının yıkılışına ağlayacak. Tahir Horoz'dan çektiğimiz yetti artık, onu mutlaka başımızdan temizliyeceğiz. O hala tehditle, zorbalıkla başta kalacağını sanıyor. Ona fırsat vermeyeceğiz. Tahir hangi dilden isterse, ona o dilden cevap vereceğiz. Biz seçimin demokrasi havası içinde yapılmasını istiyoruz."

TAHİR HOROZ PATRONLARDAN DAHA ZALİM BİR SENDİKA AĞASIDIR

Metin Şahin (Orta Anadolu Mensucat'ta 7 yıllık işçi):"Bu muhalefet hareketine Tahir Horoz'u devirmek için katıldım. O patronlardan daha zalim bir sendika ağasıdır. Bir şikayetimiz için sendikaya müracaat etsek bizi dinliyor. Tamam, hadi gidin diye bizi kovuyor. Ertesi gün fabrikaya gidiyoruz bakıyoruz kartımız yok. İşten atılmışız. İşte böyle bir adam Tahir Horoz!

"Sendikayı babasının çiftliği gibi kullanıyor. Onu bir Sendika Başkanı gibi değil, zalim bir patron gibi görüyorum."

TAHİR HOROZ HER TÜRLÜ BÖLÜCÜLÜĞÜ YAPIYOR

Erdal Çanak (4 yıldır Birlik Mensucat'ta çalışıyor):

"Tahir Horoz işçilerin başına ikinci bir patron gibi dikiliyor, kimseye söz hakkı tanımıyor. Sürekli işçileri birbirine karşı kışkırtıyor. Sen Kürtsün, sen Avşarsın, sen Türksün diye ayrım yapıyor. Mezhep kavgalarını körüklüyor. İşçileri siyasi görüş ayrılıklarını kullanarak bölmek istiyor. Ama biz Teksif işçilerini birleştirmenin gereğine inandık. Bizim şiarımız şudur:

"İşçiler hangi görüşten, hangi milliyetten, hangi mezhepten, hangi partiden olursa olsun patronların sömürü ve baskısı karşısında kaderi birdir!

"Bu şiar altında bugün Tahir Horoz'u devirmek için yüzlerce işçi toplanıyor.

"Onlar şimdiye kadar herşeyi karanlık odalarda planladılar ve karanlık odalarda milyoner olup çıktılar. Biz ise İsmail Şengül'ün yönetiminde yönetime geldiğimiz zaman her türlü çalışmayı açık yürüteceğiz. İşçilerin onayı alınmadan toplusözleşme imzalamıyacağız.

İşyerinde iş ve cangüvenliğini sağlamak istiyoruz. Tahir Horoz işyerinde bunları da yoketmiştir. Biz daha disiplin Kuruluna gidip de işbaşı yapan işçi görmedik. İşçilerin fabrika içinde insanca çalışma ortamını yokettiler. İstirahat saatleri bile kullandırtmıyorlar. Bütün bu sorunların üzerine ancak cesaretli bir şekilde gideceğiz."

TAHİR HOROZ 6 YIL ÖNCE İŞÇİYDİ ŞİMDİ FABRİKALARA ORTAK OLUYOR

Mehmet Kaya (Orta Anadolu Fabrikasında 7 yıllık işçi):

"Tahir Horoz üç kere toplusözleşme imzaladı. Bunun bize hiçbir faydası olmadı. Altı yıldır bir kere greve çıktık. Grev boyunca teknik elemanların hepsi çalıştı. Yani bizim grevimiz makinaları bakımına yaradı. Tahir grev boyunca patronun mal çıkarmasına hiç ses çıkarmadı. Sonunda da bize işverenin adamını alkışlattırarak işbaşı yaptırdı.

"Ücret adaletsizliği o kadar almış yürümüş ki, iki dokumacı arasında 1500 - 2000'e yakın ücret farkı var. Ustalar başımızda astığı astık, kestiği kestik.

"Tahir Horoz bundan 6 - 7 yıl önce Sümer Dokuma Fabrikasında işçiydi. Şimdi bu adamın bir sürü fabrikada ortaklıkları var. O Sümer de işçiyken ben de işçiydim. Ben o zaman zor geçiniyordum. Şimdi Tahir nasıl olur da fabrikalara ortak olur? Ne deyip de kendini kurtaracak? İstediğini yapsın, gene de inandıramaz bizi. Çünkü biz biliyoruz ona bunca paranın nereden geldiğini."

Yurtsever Muhalefet'i destekleyen işçiler Tahir Horoz'un bugün yapılacak delege seçimlerinde ilk büyük darbeyi yiyeceğini söylüyorlar.

99 yıllık tapunun esirleri 3

Çavuşlu maden işçileri

MUSTAFA TÜTÜNCÜBAŞI

Savcı kim? Müfettiş kim? Mehmet Erk'in, Başoğlu'nun yiyicisi

Hüseyin Topuz'un konuşmasıyla kahvenin içi iyice coşkun bir havaya bürünüyor. Maden işçileri konuştuklarının gazetede yayınlanacağını düşünerek, taleplerini haykıracakları bir kürsü buldukları için sevinçliler. Fotoğraflar çekiliyor. Poz veriyorlar. Çavuşlu'nun çilekeş insanları, maden işçileri. "Yarın ocaklarda tekrar görüşeceğiz" diyoruz. Hepsi de çalıştığı ocağa gelmemizi istiyor. Birçok ocağın adı sayılıyor, yeri tarif ediliyor. Sonra onlar yorgun gövdelerini biraz olsun dinlendirmek için, biz de bir başka eski işçiyle kaldığımız yerden devam etmek için, Çavuşlu nun karanlık sokaklarına giriyoruz. Arkadaşım yön gösteriyor. Yürüyoruz.

Başoğlu mühendise ocak verdi

"Ayın 25'inde öğleyin, müfettişler geldi. 4 kişiydiler. Ocağın sorumlusu kimdir, dediler. Dedik ki halihazırda buranın sorumlusu ocakta değil. O vakit işçilere soru sormaya başladılar. Hangi ayda işe girdiğini, sigortaya kayıtlı olup olmadığını sordular. Yazdılar, çizdiler. Haa, anladık ki bunlar sigortadan gelmiş. Sigorta müfettişleri. Geçtik karşılarına dedik ki, bu ocaklar birinci kez 1954'de sigorta müfettişi gördü. Bir de şimdi, 1978 yılında sizleri görüyor!"

Bunları anlatan Çavuşlu madenlerinin eski işçilerinden biri. Bir evde oturmuş konuşuyoruz. Ancak bu eski işçi bizden adını yazmamızı istemiyor. Israr etmiyoruz. Kendisi yıllarca ocaklarda çalışmış. Sendikal mücadeleye katılmış. "Anlatacak çok şey var." diyor. Konuşmasını sürdürüyor:

"Bak şimdi. Devlet mühendisine diyor ki, sen git Trakya ocaklarını müfettiş gibi gez. Ama mühendis nerden dönüyor? Mehmet Erk'in yazıhanesinden, Başoğlu'nun, Harmanlı şirketinin yazıhanesinden dönüyor. Bunlar kodamanlar. Aralarında topluyorlar parayı. O sahtekar müfettişin cebine sokuyorlar. Onlar da 'sağa kılavuz, sola kılavuz, doruğa çalışır, tahkimatı tamdır' diye raporu döşeniyorlar.

"Mesela bizim mühendise işçiler söyleyip duruyorlar. 250 metrede çalışıyoruz. Ocak 70 metreden sonra tehlikelidir. Göçük yaparsa nefesliğimiz yok. 15-16 işçi varız. Vallahi tümümüz öleceğiz. Ama Cavit adlı mühendis burun kıvırıp 'yav, söyleyin patronlar yaptırsın' diyip çıkıyor. Patronlar yaptırsın da sen neden mühendis oldun?

"Ama patron bu mühendise bir ocak verdi. O da hazır kömürleri satıyor. Altına da bir vosvidin çekti! Oh babam! İstediği gibi geziyor, küttediyor paraları. İşçi ocakta dizine kadar çamurdaymış, göçük altında kalacakmış. Umurumda mı?"

Savcı göçükte ölen işçi hakkında "kömür hırsızı" deyip rapor verdi

"Her sene ocaklarda göçükler olur. İşçiler ölür. Sakat kalır. Geçen sene yine bir kaza oldu. Bir işçi göçük altında kaldı. Arkadaşın bağlağı aşağı çökme yapıyor. Bunu patron biliyor. Ocakta çalışmanın 70 metreden sonra tehlikeye girdiğini bilmezler mi? Biliyorlar. Gidiyor arkadaş. Ama az kalsın ocaktaki işçilerin hepsi de ölüp gidecekti.

"Kazadan sonra ocağa kontrol için Uzunköprü'den savcı geldi. Ocaktaki işçilere tek soru sormadan raporlarını hazırlayıp gittiler. Hem de ölen işçiyi suçlu çıkaran bir rapor. Güya patronlar ocağı kapatmışlar. İşçi de buraya kömür çalmak için girdiğinde göçük altında kalmış. Şimdi sen söyle. Savcı kim? Müfettiş kim? Mehmet Erk'in, Başoğlu'nun yiyicisi.

"Diyeceksin ki, bu ocağın durumunu işçiler bildiği halde niye çalışmaya giriyorlar? Ne yapalım be kardeşim? Borç var. Aç kalmak var.

"Sana bir örnek daha vereyim. Köyümüzde sakat bir çocuk geziyor. Kimin ocağında çiğnendi bu çocuk? Başoğlu'nun ocağında. Emin, Karaboyun'dan, Kazım'ın Emin. Yandan toprak vurdu, sakat kaldı. Geçenlerde gelen müfettişler kanuni işlem yapsalar ya? Savcısı, kaymakamı bunları görseler ya? Emin'in bir gün bile sigortası yokmuş."

Bir ocak gösterirler 20 ocak işletirler

—Bu ocak patronlarının daha başka yolsuzlukları neler? Ocakları yasaya uygun işletiyorlar mı?

"Çavuşlu'da vardır 50'ye yakın ocak. Bu ocaklardan günde bin ton kömür çıkarılır. Patronların her biri çalıştırır 20 ocak, gösterirler bir ocak. Kaçırdıkları vergiyi sen hesap et. Ayrıca ocak sahipleri bakanlıktan her sene imraliye alırlar. Mesela devlet bunlara verir 10 bin tonluk imraliye. Yani bu kadar kömür üreteceksin der. Patronlar ise satarlar 110 bin ton kömür.

"Ocakları devlet alacakmış denilince, Manda Mehmetler, Başoğlular ellerindeki ocakları icara veriyorlar. Kömürü yağmalamak için yeni ocaklar açtılar. Ne vurursak yanımıza kâr dediler. 200 bin lira peşine icara verdikleri ocaktan ton başına 165 lira alıyorlar. Başoğlu'nun katibi haftada en az yarım milyon lira alıp gidiyor."

Toprağı öldürüp yerin üstündekileri de yağmalamaya başladılar

"Devlet kömür madenlerini alacakmış denilince açık işletme kurdular. Ankara'dakiler daha uyusunlar. Kömür patronları yerin dibindekini sağdıktan başka, yerin üstünü de kazıyıp vurgunu vuruyorlar. Toprağı öldürüp, kömürü yüklüyorlar. Bizleri aldattıkları gibi kömür alan vatandaşları da aldatıyorlar. Patronların kantarı eksik. Ne bilsin vatandaş?

"Bir de sigortaya diye kestikleri paralar var. Osman Senbaş'ın ocaklarında 100 işçi çalışır. Gerçek olarak 6 kişiyi sigortalı gösterir. Geride kalanların sigorta paralarını, yüzbinleri ise pavyonlarda yerler. Edirne'deki Sosyal Sigorta, vergi dairesi bunların hakkında ne gibi işlem yapar? Yapmazlar."

Başoğlu sendikayı tanımayınca greve gidildi

—Sendika meselesi var bir de. Bu mücadeleyi, kısa süreli grevi bize anlatır mısın?

"Buraya sendikanın girişi şöyle oldu. İlk evela sendikacılar gelip işçiyi yazdılar. 1973'lerdeydi. Sendikanın adı Hür Cevher-İş idi. Yetki alındı. Ama sadece Başoğlu'nun ocağında. İşçinin çoğu sendikaya üye olmuş, yetki de alınmıştı ya, Başoğlu sendikayı tanımadı. Tanımayınca grev yapılması kararlaştırıldı. Ocağın önüne çadır kuruldu.

"Grev çadırı kurulunca Başoğlu işçiye 'yatın burda, alın benden yevmiyeleri' dedi. 'Yalnız ki, sendikaya katılmayın'. İşçiler Başoğlu'nu dinlemediler. Greve katılanlar çoğaldı. Başoğlu bunun üzerine Ordu'dan 50-60 kadar işçi getirtti. Patron bu arkadaşlarla grevi kırmak, Ordulu işçileri fedai gibi kullanmak istiyordu. Grevci işçiler olarak bir akşam Orduluların kaldıkları yere gittik. Vazgeçirmek için. Başoğlu niyetimizi anlayınca Ordulu arkadaşlara tabanca dağıtıyor. Biz bir daha gidemedik tabi. Savaş açmak olurdu. Başoğlu işçiyi işçiye kırdırmak istiyordu."

İşçi kendisine güvenmeli

"Başoğlu bunun ardından gidiyor kaymakama, gidiyor karakola. Greve çıkınca jandarma gelmiş, kanuni grev olduğundan buna uyuyordu. Ocağa kamyon bile sokmuyordu. Tabi Başoğlu gidince bastırıyor parayı karakola, bastırıyor parayı kaymakama.. Ertesi gün bir de baktık, jandarmalar gevşiyiverdi. Grev yerinden çekildiler. Bir de baktık, kaymakam 'bunlar grevde dursun, siz öteki yoldan kömürleri taşıyabilirsiniz' diye emir yolluyor. kamyonlar öbür taraftan kömürleri taşımaya başlayıverdi.

"Grev önlüklerimizle biz öteki yolu da tuttuk elbet. Bu sırada Başoğlu'nun çavuşu Nebi, sendikacıya jiple çarpıyor. Orda bir kargaşalık oluyor. Vurmalar, dövmeler oluyor. Başoğlu'nun adamları saldırıyor. Bu olayla birlikte grev çözüldü. Tabi sendikacılar da kararlı değildi. Sonradan onların da Başoğlu'dan para yediklerini öğrendik. Demek ki, işçi kendine güvenmezse mücadeleyi satarlar."

Saate bakıyoruz. Gece yarısı gelmiş. Biliyoruz ki, bu eski işçinin anlatacakları bitmez. Sözü aralıyoruz. Kalkıyor. Kapının önüne bıraktığı kazmasını alıyor. Giderken mırıldanıyor: "Çok sorunlarımız var, çook.' Arkadaşıma dönüp "haydi, uyuyalım artık" diyorum. "Yarın o kazmanın peşinden bizde ocaklara gireceğiz."

Bu kömürler Manda Mehmetlerin Başoğlu'nun Harmanlı şirketlerinin kasalarına dökülüyor. Milyonları milyonlar üstüne koyuyor. Onları yeraltından yerüstüne çıkaranlar ise 3 nesilden beri yoksulluk içinde çalışıyorlar.

YARIN
"Bundan ağır işçilik yoktur"

Grevler

Adana Maviköşe Pastanesi işçileri greve başladı

ADANA(ÖZEL)

DİSK'e bağlı Oleyis sendikasına üye 30 işçi Mavi Köşe Pastanesinde haklarını almak için greve başladı.

Grevdeki işçiler gazetemize taleplerini şöyle anlattılar: "Burada 12 saat çalışıyoruz. 8 saat çalışma uygulansın. Sigortamız yok, sigortalı olmak istiyoruz. Aylık ücretlerimiz 2200 liradır. Biz asgari ücret olan 3300 liranın uygulanmasını istiyoruz. Son olarak bir aylık ücretlerimiz ödenmedi. Bu haklarımızı almak için grevdeyiz."

Grev yerindeki Sendika temsilcisi muhabirimizin işçilerin resmini çekmesini engelledi. Gerekçe olarak da sendikanın basınla görüşmeyi yasakladığını söyledi.

Ankara'daki Gemaş grevi başarıyla sürüyor

ANKARA (AA)

DİSK'e bağlı Sosyal - İş'in Gemaş işyerinde 25 Ağustos'ta başlattığı grevin başarıyla sürdüğü açıklandı.

Sosyal - İş Sendikası Ankara Şubesi Başkanı Mücahit İzkut imzasıyla yapılan açıklamada mühendis ve mimarların işveren karşısında birer emekçi konumunda olduklarını anlayamayan işverenin, Sendika üyelerini Üniversite ve Akademi mezunu diye ayrıma tabi tuttuğu belirtildi.

Açıklamada, 46 gündür birlik beraberlik ve kararlılıkla sürdürülen Gemaş grev yerinde Ankara'lı karikatürcüler ve Sendikanın "teknik elemanların sendikalaşması ve grev" adı altında bir sergi düzenledikleri de bildiriliyor.

TEKEL GENEL MÜDÜRLÜĞÜNDEN:

1— İstanbul Bira Fabrikasının ihtiyacı için (% 5 nisbetinde azalır-çoğalır) 1200 ton kırık pirinç, mevcut şartnamesine göre 24.10.1978 Salı günü saat 13.30-16.00 arasında İstanbul Ticaret Borsasında pazarlıkla satın alınacaktır.

2— Şartnamesi anılan Komisyonda ve İstanbul Ticaret Borsasında görülebilir ve Komisyondan bedelsiz olarak alınabilir.

3— Üzerine geçici ihalenin yapıldığı tarihte ilgilisi bu işe ait damga vergisini idare veznesine nakden yatıracaktır.

4— Tamamının geçici teminatı 540.000.— TL.dır. Malın tamamı teklif edilemediği takdirde asgari 300 tonluk teklifler kabul edilebilir. Teminat tamamına oranla hesaplanır.

5— İsteklilerin geçici teminat makbuzu ve ilgili diğer belgeleri ile birlikte anılan gün ve saatte Merkez Satınalma Komisyonuna başvurmaları duyurulur.

(Basın: 25029 — 1172)

İLAN

GAZİOSMANPAŞA 2'NCİ ASLIYE HUKUK HAKİMLİĞİNDEN

1978/102

Davacı Yüksel Özyurt tarafından açılan çek iptali davasının yapılmakta olan duruşmasında;

Yapı ve Kredi Bankası A.Ş. Beşyüzevler Şubesi Müdürlüğünce davacı Yüksel Özyurt'a 213-16 No.lu Tic. Mev. hesabına verilen 680326-680350 No.lu seriden kaybolan 342 yada 343 seri no'lu çeki bulanın ilan tarihinden itibaren işbu çeki üç ay içerisinde mahkememizin 1978/102 esas sayılı dosyasına ibraz etmek üzere getirmesi aksi halde çekin iptaline karar verileceği Türk Ticaret K.nun 671 ve 672'nci maddeleri gereğince ilân olunur.

27.7.1978

(Basın: 7040 — 1175)

İLAN

BİNGÖL VALİLİĞİNDEN (BAYINDIRLIK MÜDÜRLÜĞÜNE)

1— Aşağıdaki cetvelde ismi belirtilen ış 527 sayılı kanun gereğince gelecek yıllara cari olmak üzere 2490 sayılı kanun hükümlerine göre kapalı zarf usulü ile eksiltmeye konulmuştur.

2— Eksiltme Bingöl Bayındırlık Müdürlüğü ihale komisyonunda cetvelde işin izahında gösterilen tarih gün ve saatte yapılacaktır.

3— Eksiltme şartnamesi ve diğer evraklar mezkür Müdürlükte mesai saati dahilinde görülebilir.

4— Eksiltmeye girebilmek için isteklilerin:

a) İş için aşağıda gösterilen miktarda geçici teminatını

b) 1978 yılına ait Ticaret veya sanayi belgesini

c) (İş için ayrı ayrı olmak üzere müracaat dilekçeleriyle birlikte verecekleri eksiltme şartnamesinde belirtilen ve usulüne göre hazırlanmış olan yapı araçları bildirisi, sermaye ve kredi olanaklarını açıklayan mali durum bildirgesi, 2 a formuna uygun Banka referans mektubunu, Teknik personel bildirisi teahhüt bidirisi, Bayındırlık Bakanlığından almış oldukları (C) grubundan keşif bedeli kadar işin eksiltmesine gireceklerini gösterir müteahhidlik karnesi ibraz suretiyle Bayındırlık Müdürlüğü belge komisyonundan alacakları eksiltmeye girme belgesini teklif mektuplarıyla birlikte zarfa koymaları lazımdır.

5— İstekliler teklif mektuplarını aşağıdaki cetvelde işin hizasında gösterilen gün ve saatten bir saat evvel makbuz karşılığında Bayındırlık Müdürlüğü ihale komisyonu başkanlığına vereceklerdir.

6— Eksiltmeye girme belgesi alınması için son müracaat tarihi aşağıda gösterilen günlerin mesai saati sonuna kadardır.

7— Telgrafla müracaatlar postadaki vaki gecikmeler ve vekaletname ile müracaatlar kabul edilmez.

S.No.	İşin Adı	Keşif Bedeli	Teminatı	İhalenin Tarihi	İhalenin günü	Son müracaat Saati	Son müracaat Tarihi
1-	Bingöl Merkez Polis Karakolu ikmal inşaatı	3.654.441.00	124.000.00	1.11.1978	Çarşamba	14.30.	27.10.1978

(Basın: 25174—1174)

Çin Halk Cumhuriyeti askeri heyeti Ankara'da temaslarda bulunuyor

ANKARA (ANKA) Çin Halk Cumhuriyeti'nden üst düzeyde bir askeri heyet Ankara'ya gelerek Genel Kurmay ve Milli Savunma Bakanlığı yetkilileri ile temaslara başladı.

Çin Halk Kurtuluş Ordusu Harp Akademileri Komutanı Orgeneral Hsiao Ke Başkanlığındaki 13 kişilik askeri heyet önceki akşam uçakla Ankara'ya gelmiş ve Garnizon Komutanı Korgeneral Nihat Özer tarafından karşılanmıştı.

Çin askeri heyeti Ankara'da ki temaslarından sonra İstanbul'a geçerek buradaki askeri tesislerde incelemelerde bulunacaklar.

Milli Savunma Bakanı Hasan Esat Işık, dün saat 9.45'te Halk Kurtuluş Ordusu Harp Akademisi heyetini kabul ederek bir süre görüştü. Konuk Çin heyeti dün sabah 8.30'da da Genelkurmay ikinci başkanı Orgeneral Haydar Saltık'ı ziyaret etmişti.

Çin askeri heyetinin Türkiye'ye gelişi ile birlikte ilk kez Türkiye ile Çin Halk Cumhuriyeti arasında askeri alanda karşılıklı bir temas gerçekleşmiş oluyor.

Konuk heyet Ankara'daki temaslarını tamamladıktan sonra İstanbul'a geçecek, 16 Ekim günü de İran'ın başkenti Tahran'a hareket edecek.

Yugoslav Parti heyeti Türkiye'ye geliyor

ANKARA (ÖZEL) Yugoslavya Parti heyeti Cumhuriyet Halk Partisi'nin konuğu olarak bugün Türkiye'ye geliyor. Parti heyetinde, gençlik ve sandikaları içinde toplayan Yugoslav Çalışan Halkın Sosyalist Birliği örgütü Başkanı Todo Kurdoviç ve beraberindeki 5 kişi bulunuyor. Heyet, Başbakan ve CHP Genel Başkanı Bülent Ecevit ve CHP Genel Sekreteri Mustafa Üstündağ ile görüşecek.

Todo Kurdoviç başkanlığındaki heyet Türkiye'de üç gün kalacak Cumartesi günü Türkiye'den ayrılacak olan heyetin ayrıca tarihi ve turistik yerleri de gezeceği bildirildi.

Bu ziyaretin Ecevit'in Yugoslavya ziyaretine bir karşılık olarak yapıldığı öğrenildi.

Ege'de AP Genel Kurul çalışmaları hızlandı

- İzmir İl Kongresine yapılan itirazların incelenmesi sürüyor
- Afyon İl Kongresi bugün
- Ertelenen diğer illerden Uşak ve Muğla'nın kongre tarihleri belli İlçelerde kulis çalışmaları hızlandı
- Genel Merkez Ege'den ümitsiz

İZMİR (ÖZEL) Ege'nin çeşitli illerinde yapılan AP kongrelerini çoğunlukla yenilik taraftarları kazanınca itiraz iptal ve erteleme girişimleri yoğunluk kazandı. İzmir İl kongresini kaybeden merkez yanlılarının usulsüzlük iddialarının Merkez Disiplin kurulundan gönderilen bir heyet tarafından incelenmesine devam ediliyor. Her adayı temsilen birer kişiden oluşan komisyonun, sayımlara yapılan bu itirazın Merkez Disiplin Kurulunca reddedilmesi bekleniyor. İtirazın kabulü halinde kongrenin yenilenmesi gerekiyor. İlgililer itiraz işleminin seçilen yönetime leke düşürmek ve iptal halinde işi uzatarak İzmir'in AP Genel Kongresine katılmasını engellemek amacıyla yapıldığını bildiriyor.

İzmir'den başka Fethiye İlçe kongresinde de yenilik taraftarı listenin kazanacağının anlaşılması üzerine, divan başkanının kongreyi berabere ilan ederek kapatması parti içindeki huzursuzlukları artırdı.

Genel Merkez, bunlar dışında emin görmediği Uşak, Afyon, Muğla Kongrelerini de erteleme yolunu seçti. Afyon ilk kongresi bugün yapılırken Muğla il kongresinin ikinci defa ertelendiği bildiriliyor.

Bu arada muhalefet taraftarlarının Ege'de yoğun bir kulis faaliyetine girdikleri dikkati çekiyor. Çalışmaların Genel Merkezin baskıları karşısında Kamran İnan'ın isminin açıkça kullanılmadan sürmesine rağmen Kamran İnan'ın Ege'de büyük bir sempati topladığı belirtiliyor.

Öte yandan AP'de Genel Merkez doğrultusunda yayın yapan Ocak gazetesi İzmir'deki son gelişmeleri telaşlı manşetlerle karşıladı. Özellikle İzmir İl Başkanı Yorgancıoğlu'nu hedef alan eleştiriler arasında İzmir'den gidecek delegelere karşı diğer illeri uyaran yazılar yer aldı. Gazetenin manşeti şöyle: "Demirel ülkücülüğü etrafında kenetleniniz..." "AP İl Başkanları Dikkat: Yorgancıoğlu Kamran İnan'ın adamıdır. İnanmayınız", "Tarihi bir yanılgıya kapılmayınız", "Oyuna gelmeyiniz", "İzmir İl Başkanı sizlere AP'de çıbanbaşı olacak adaylarla geliyor!"

Ceyhan'da özgürlük Yolcuları TiKP yöneticilerine saldırdı

CEYHAN (ÖZEL) Özgürlük Yolu revizyonistlerinin Ceyhan'da TİKP yöneticilerine demir çubuklarla saldırısının Ceyhan halkı tarafından nefretle karşılandığı, halkın revizyonistlerin üslendikleri Ceyhan Devrimci Halk Kültür Derneği'nin kapatılmasını istediği bildiriliyor.

Ceyhan'da 8 Ekim günü Özgürlük Yolu revizyonistleri TİKP imzalı bildiri dağıtan devrimcilere saldırdılar. Ancak halkın da karşı koyması ile püskürtüldüler. Özgürlük Yolcuları 9 Ekim günü de sabah kahvede Aydınlık okuyan Halit Yanık adlı bir devrimciye demir çubukla saldırarak yaraladılar. Kahvenin bulunduğu Tuzlugöl Mahallesi halkı ile konuşan TİKP yöneticileri olayı anlatarak saldırganları teşhir ettiler.

Özgürlük Yolu saldırganları aynı gün TİKP Ceyhan ilçe yöneticilerinden Askar Yılmaz ile DGB üyesi Aydın Karataş'ı bindikleri dolmuştan indirerek saldırdılar. Olaya halk müdahale edince saldırganlardan İsmet Aslan devrimcilere ve halka silah çekti. Bunun üzerine halk devrimcilerle birlikte saldırganları kovalayarak hakettikleri cevabı verdi.

İşletmeler Bakanı Bulutoğlu Yugoslavya'ya gitti

ANKARA (ANKA) İşletmeler Bakanı Kenan Bulutoğlu, Yugoslavya'nın Dubreovnik kentinde düzenlenen "Özyönetim" konulu uluslararası bir seminere katılmak üzere, dün sabah Yugoslavya'ya hareket etti. Seminere bir tebliğ sunacak olan Bulutoğlu, 14 Ekim Cumartesi günü İtalya'ya geçecek.

Bulutoğlu, İtalya'da kaldığı süre içinde, 15 Ekim Pazar günü Malta'ya giderek, Malta Başkanı Don Mintof'a, Başbakan Ecevit'in bir mesajını iletecek.

Edebiyat Fakültesinde ertelenen sınav tarihleri belirlendi

İSTANBUL (AA)

Edebiyat Fakültesi Dekanlığından yapılan açıklamaya göre, ertelenen felsefe ara sınavı: 19 Ekim, sistematik felsefe (yardımcı) sınavı: 19 Ekim, tecrübi psikoloji (öğretim lisansı): 19 Ekim, günü öğleden sonra, pedagoji ara ve pedagoji sertifikası (yardımcı) sınavı: 27 Ekim, pedagoji çocuk psikolojisi sertifikası (yardımcı) ile Türk İnkilap tarihi sınavları ise 27 Ekim 1978 günü öğleden sonra yapılacak.

İLAN

Sendikamız ile İstanbul Şişli Büyükdere Caddesi No:14, Kat:3'te kurulu Çukurova Gıda Sanayi Anonim Şirkedine bağlı İstanbul Bakırköy Köyaltı mevkii Yeni Bosna No:30 kurulu işyerinde çalışan üyelerimiz adına işyeri düzeyinde toplusözleşmesi aktedilecektir. 275 sayılı yasa gereğince duyurulur.

YENİ GIDA-İŞ SENDİKASI İZMİR

Ciğli suikastına adı karışan polis Fethi Gördük olay yaratmaya çalışıyor

Bildiri dağıtan gençler polisin saldırısına uğradı

- Toplum polisleri olayın fotoğraflarını çeken muhabirimizi gözaltına alarak, fotoğraf makinasını kırmak istediler
- Saldıran polislerin yaka numarası taşımamaları dikkat çekiyordu

İZMİR (ÖZEL) Çiğli suikastıyla ilgili olarak gazetemizde ismi açıklanan İzmir Toplum Zabıta Müdürü Fethi Gördük gazetemizin ve devrimcilerin çalışmalarını engellemek amacıyla toplum polislerini kullanıyor Birçok cinayet ve saldırıların arasında İzmir Toplum polisi, bütün yasal gerekleri yerine getirilmiş afişleri asan, bildiri dağıtan ve gazetemizi satan gençlerle uğraşıyor

Daha önce gazetemizin Kontrgerilla afişlerini asan, Konak meydanında gazetemizi satan ve TIKP nin 9 Eylül Bağımsızlık gecesi afişlerini asan kişilere saldıran İzmir toplum polisi, son olarak öğrenci yurtlarıyla ilgili bildiri dağıtan DGB'li gençlere saldırdı. Olay daha öncekilere benzer şekilde cereyan etti:

Önce birkaç polis gelerek izin belgesi sordu, sorumlu kişiyi alarak dağıtılan bildirilerin izinli olduğunu ve sorumlunun hüviyetini tespit etti. Polisler geri dönerken olay yerine gelen birkaç toplum polisi coplarla gençlerin üzerine saldırdı. O sırada olayın fotoğraflarını çeken muhabirimiz Ahmet Şükrü Büyüker'de gazeteci olduğunu belirtmesine ve hüviyetini göstermesine rağmen polisin aynı şekilde saldırısına maruz kaldı. Polisler gözaltına alınan muhabirimizin fotoğraf makinasını kırmaya kalktılar.

Polisin saldırısı sırasında Konak meydanında toplanan kalabalık polisi protesto etti ve saldırıya engel olmak istedi. Saldıran ekipteki polislerin yaka numaralarının çıkarılmış olması ve çevrede çok sayıda sivil polis ve emniyet fotoğrafçısının bulunması olayın planlı bir kışkırtma olduğu şeklinde yorumlandı. Saldıran polislerden yalnız 22 yaka numaralı komiser ve 2248 yaka numaralı memur karakolda tespit edilebildi.

Muhabirimiz bir süre gözaltında tutulduktan sonra serbest bırakıldı. Diğer gençler ise bir gün sonra Savcılığa sevkedildi. Saldırıya uğrayan gençlerin rapor almak için Adli Tabipliğe başvurdukları öğrenildi.

Maliye Bakanlığı heyetinin Japonya gezisi ertelendi

ANKARA (ÖZEL) Maliye Bakanı Ziya Müezzinoğlu başkanlığındaki Maliye Bakanlığı Heyetinin Japonya'ya yapacakları gezi yeniden ertelendi. Japon yetkilileri tarafından görüşülecek konular üzerindeki çalışmalar tamamlanmadığı gerekçesiyle ertelenme oldu.

Gezinin ertelenmesi üzerine geziye katılacak olan hasine Genel Müdürü Aysel Öymen geçen Cumartesi günü Avrupa yatırım Bankasına toplam 2 milyar lirayı bulan proje demetini sunmak ve daha sonra Avrupa Ekonomik Topluluğu Karma Komisyon toplantılarına katılmak üzere Brüksel'e gitti. Japonya'ya yapılacak gezinini Japon makamlarınca tesbit edilecek bir tarihe ertelenmesi bekleniyor. Türk heyetinin Japonya'ya yapacağı gezi, yetkililer tarafından yapılan açıklamaya göre Dış Finansman gerekleri karşılanmadığından uygulanamayan projelerin dış finansman gereğini karşılamak. Japonya'nın mali desteği ile yapılması öngörülen projeler şunlar

Aliağa refinerisinde kullanılacak buhar kazanları, Etibank Sülfirik Asit tesisleri, İpraş'ın Kırıkkale rafinerisi.

Haşhaş ekecek üreticinin başvuru süresi dün sona erdi

ANKARA (ÖZEL) 1978-79 Ekim döneminde haşhaş ekimi yapacak üreticilerin dilekçelerinin kabul süresi dün sona erdi. Konuya ilişkin uygulama üreticilerin Toprak Mahsulleri Ofisine başvurmada gecikebilecekleri düşüncesiyle 30 Eylül'den 10 Ekim'e kadar uzatılmıştı.

Yetkililer geçen yıl kışlık kapsülleri ödenen 23 lira ile yazlık kapsüllere verilen 21 liranın üreticiyi pek memnun etmediğini, bu yüzden bu yıl üreticiler ekim alanını düşük tuttular.

TiKP Tuzluçayır Lokali açılıyor

ANKARA (ÖZEL) Türkiye İşçi Köylü Partisinin Altındağ İlçesinden sonra Tuzluçayır lokali'de yakında açılıyor. Bir aydan beri çalışmalarını sürdüren Tuzluçayır lokali mahalle halkının gayreti ve fedakarlığı sonucu önümüzdeki günlerde faaliyete geçecek. Tuzluçayır halkı bu konuda şunları söyledi. "Bu lokalin kurulmasından sonra TİKP çalışmalarını daha yakından izleyeceğiz."

CENTO Endüstri ve Madenler Alt Komitesi bugün Ankara'da toplanıyor

ANKARA (ÖZEL) Kısa adı CENTO olan Merkezi Antlaşma Teşkilatı Endüstri ve Madenler alt komitesi üyesi olan ülkelerin endüstri ve madenler alanında iki yıllık bir çalışma programı hazırlamak amacıyla bugün Ankara'da toplanıyor.

CENTO üyesi olan İran, Pakistan, Türkiye İngiltere ve ABD'nin temsilcilerinden oluşan alt komitenin çalışmaları Perşembe günü sona erecek.

İki yıllık bir çalışma programına alınmak üzere incelenecek projeler arasında mevcut kömür rezervlerinin daha verimli bir şekilde ele alacak yöntemleri içeren projeler demir çelik üretiminin artırılmasını ihracat miktarını olanaklarını hesaba katarak hazırlanacak projeler tarımsal üretimi artırmak amacıyla CENTO üyesi ülkelerin toprak özelliklerini inceleyen ve suni gübre üretiminin artırılmasına ilişkin projeler bulunuyor.

Her yıl toplanan endüstri ve madenler alt komitesinin bu yılki toplantısının özelliği çalışma programlarının bundan önceki dönemlerde yıllık olarak hazırlanmasına karşılık bu yıl iki yıllık hazırlanması. Bu gün başlayacak olan alt komite çalışmaları CENTO Genel Sekreteri Kamuran Gülü'nün yazılı olarak sunacağı talimatla başlayacak.

İLAN

VAN–GEVAŞ TEMEL EĞİTİM YATILI BÖLGE OKULU MÜDÜRLÜĞÜNDEN

1— Van-Gevaş Temel Eğitim Yatılı Bölge Okulunun 1978 Mali Yılı Gereksinimlerinden olan giyecek maddeleri 27/EKİM/1978 Cuma günü saat 15.00 de Kapalı Zarf Usulüyle satın alınacaktır.

2— Şartname Hergün Çalışma saatleri dahilinde Okul Müdürlüğünde görülebilir.

3—İhale Gevaş Yatılı Bölge Okulu Müdürlüğünde 27/10/1978 Cuma günü saat 15.00 de Toplanacak Komisyon Marifetiyle Yapılacaktır.

4—Postadaki gecikmeler Kabul edilmez.

5—Taliplilerin Belli gün ve saate Teminat Mektubu, Ticaret Odası 1978 vizeli ve kayıtlı olduğuna aitbelge ile birlikte Teklif mektupların İhale saatından bir saat önce (saat 14.00) de Komisyon Başkanlığına vermeleri rica olunur.

CİNSİ:	MİKTARI:	TUTARI:	GEÇİCİ TEMİNAT:	İHALE TARİHİ
GİYECEK	10 (ON) KALEM	525.000 Lira	27.500 Lira	27/10/1978 Cuma

İHALE SAATİ: 15.00

Basın: 25178 - 1173

KONTRGERİLLA HAKKINDAKİ BELGE VE BİLGİLERİ NASIL ELDE ETTİK ? ②

Kaynakların değerlendirilmesi

Bütün bu sıraladığımız kaynaklar "özel" değildir. Herkese açıktır. Ama bugüne kadar kimse çıkıp ta bunları değerlendirmemiştir. Kimse yüzen ve gezen bilgileri derleyip toplamamıştır. Neden ?

İmkanları mı yoktur ? Vardır.

İlişkileri mi yoktur ? Vardır.

Organizasyonları mı yoktur? Vardır.

Hatta paraları, tesisleri, sürüyle elemanları, en modern araçları, herşeyleri, fazlasıyla vardır.

Ama onlarda olmayan tek şey yürektir.

Halk için çarpan bir yürek onlarda yoktur. Faşizmin üstüne yürüme cesareti onlarda yoktur. Bazılarının niyetleri de yoktur.

Biz gerçekten faşizme karşı olduğumuz için bu bilgileri topladık. Öylesine topladık ki, AYDINLIK'a bugüne kadar gelen bilgi miktarı konu olarak binlerle ifade edilebilir. Bütün AYDINLIK istihbarat kadrosu, AYDINLIK yazı işleri kadrosu, AYDINLIK'ın görüşlerini savunan bütün devrimciler canla başla seferber oldular. Hakkari'nin Yüksekova ilcesindeki jandarma erinden, Meclisteki yurtsever parlamentere, DEVGENÇ'li devrimciden, MHP içinde faşist davadan dönen Anadolu çocuğuna, ev kadınından emekli subayına, hizmetçisinden sanayicisine kadar binlerce yürekli insan Kontrgerilla kampanyamıza omuz verdi. En küçük bilgi kırıntısının bile AYDINLIK Haber Merkezine ulaşmasını sağladı. Bu yiğit insanlar kendilerinin verdiği bilgilerin diğer bir çok bilgiyle birleştirilip değerlendirildikten sonra AYDINLIK'ta yayınlandığını gördüler. Bizim süper casus Hiram Abas'ımız, ispiyoncu Turgut Bulut'umuz, Mahir Kaynak'ımız yok. Bizim halk kitlelerimiz var. Onun için kontrgerilla yıkılacak, halk kazanacaktır.

Kontrgerillacılar bu bilgileri AYDINLIK'a kim verdi diye çırpınıyorlar. Oysa Kontrgerilla içinde dahi, yayınladığımız bilgilerin yüzde beşini birarada bilebilecek bir yetkili yoktur. Çünkü yayınımız sadece bir tek kurum içindeki faaliyetleri değil, Kontrgerilla faaliyetinin tümünü kapsamaktadır. Aydınlık'ta MİT ve Özel Harp Dairesi içindeki faşist hücrelerin, merkez üs Kıbrıs'taki eylemcilerin, MHP elebaşılarının, polis ve ordu içindeki MHP'lilerin ve en üst düzeydeki cunta yetkililerinin eylemleri, belgeleri, isimleri ve resimleri yayınlanmıştır. Kontrgerillanın örgüt şeması ortaya çıkmıştır. Örgütün başı bile bunları birarada bilemez. Gizli faşist örgütleri açığa çıkarmak için halka dayanan bir istihbarat faaliyeti yürütmekten başka bir yol yoktur. Zaten David Galula gibi Amerikan Kontrgerilla teorisyenleri ve Özel Harp Dairesi uzmanları bile kitaplarında istihbaratın halkın desteği olmadan mümkün olmadığını kaydediyorlar.

BİLGİLERİN DOĞRULANMASI

Bugüne kadar Kontrgerilla konusunda topladığımız bilgilerin çok ufak bir kısmını gazeteye döktük. Her bilgiyi bir çok kaynaktan doğrulatmaya özel bir önem verdik. Doğrulanmamış, eksiklikler kanıta dayanmayan ve yayınımızın amacına doğrudan hizmet etmeyen bilgileri bir kenara ayırdık. Biz düzmece iddianameler taşıyan sıkıyönetim savcıları, şeflerine yaranmak için hayali örgütler yaratan MİT ajanları, ya da kâr peşinde koşan sansasyon gazeteleri gibi davranamazdık. Biz katı gerçeğe dayanmaya mecburuz, çünkü bizim biricik güvencemiz gerçektir. Gerçek her zaman devrimcilerden, ilericilerden, halktan yanadır.

Yayınımız sırasında kişilere haksız suçlamalar yöneltmemeye özel bir özen gösterdik. Bizim için önemli olan kişilerden çok örgütün yapısı, işleyişi, eylemleri ve elebaşılarıydı. Bunların belgeleriyle açığa çıkarılması nasıl olsa diğer sorumluların da bulunmasını sağlayacaktı. Ayrıca, yayınımızda kişiler hakkında yer alan gerçeğe aykırı bazı iddiaların o kişiler için doğuracağı zararları da düşündük. Hatta bu nedenle sadece sivrilmiş sorumluların adlarını vermekle yetindik. Bu suretle diğerlerine önümüzdeki günler için bir şans da tanımış olduk.

Bilgileri bir çok kaynaktan doğrulatırken, zaman zaman bizzat kontrgerilla faaliyetine karışmış olan kişilerle de konuştuk. Örneğin Nejdet Küçüktaşkıner ve Prof. Ayhan Önder'le isimleri gazetede yayınlanmadan önce son bir defa görüşerek onlara bütün bildiklerini, açıklamaları için son bir fırsat vermeyi istedik. Bu kişilere kendimizi ve amacımızı bildirerek, yaptıkları işten pişman olup olmadıklarını, faaliyet hakkında bilgi verip vermiyeceklerini ve yazacaklarımız hakkında ne dediklerini sorduk.

ŞAŞIRTMACALARA KARŞI ÖNLEM

Araştırmalarımız sırasında telefonla, ya da mektupla bize gelen bilgileri daha da büyük bir dikkatle inceledik. Çünkü bu bilgilerde kasıtlı veya kasıtsız abartmalar olabilirdi. Ya da bazı çevreler bizi yanıltmak için yanlış hedefler gösterebilirlerdi. Başta Kontrgerilla olmak üzere, MHP'liler, revizyonistler ve sahte solcu gruplar bu tür yöntemlere baş vurdular. Örneğin eski polis şefi Refet Kaplangı, sözümona bize bilgi vermek istediğini söylüyordu. Oysa biz Kaplangı'nın bizzat kendisinin Kontrgerilla faaliyetine bulaştığını biliyorduk. Hatta 5 Haziran seçimleri öncesindeki darbe girişimi konusunda Kaplangı'nın evinde toplantılar yapılmıştı. Biz yine de bu kişinin evine gittik. Eski polis şefi bize sureti haktan görünerek bir çok sorular sormaya başladı. Amacı ağzımızı aramaktan başka bir şey değildi. Ancak biz bu konuşmadan da faydalandık. Çünkü konuşma sırasında Kaplangı'ya evinin bulunduğu semtte yapılan bazı toplantılardan söz edince, polis şefinin yüzü yemyeşil olmuştu.

Genel Kurmay Başkanı Evren'le ilgili mektuplar da ilgi çekiciydi. Biri İzmir'den, diğeri de Genel Kurmay'dan postaya atılmış iki mektupda da Evren'in yakın arkadaşları ile kızı ve damadı hakkında ilginç iddialar yer alıyordu. Kontrgerillacılar bizim bu mektupları okuyunca hemen üzerine atılacağımızı sanmışlardı. Oysa bu bilgiler yanlıştı. Fakat bu yanlış bilgilerin de bize faydası oldu. Kontrgerillacıların Genel Kurmay Başkanı Evren'i AYDINLIK'a karşı kışkırtmak planları içinde oldukları anlaşılıyordu. Nitekim, bu tür bir planla ilgili bazı işaretlere daha sonra Hürriyet ile Tercüman gazetelerinde rastlandı. Biz bu mektuplardan ayrıca Genel Kurmay Başkanının Kontrgerillacıların hedeflerinden biri olduğunu da öğrenmiş bulunduk.

TEHDİTLER

Yayınımızın ta başından beri birçok tehditlerle karşılaştık. En az yirmi defa telefon ve mektupla öldürülecek Aydınlıkçıların listeleri gönderildi. Daha başlangıçta eski Jandarma Genel Komutanının emriyle savcılık gazetemizde arama yaptırdı. Araştırmamıza ilişkin bir teyp bandına kanunsuz olarak el kondu.

Öte yandan "Devletin sırlarını açıklamaktan" hakkımızda davalar açıldı.

Güvenlik soruşturması adı altında Ankara'da iki devrimcinin evina baskın yapıldı, bir devrimci sokaktan kaçırıldı.

Fakat bu tehditler de aslında yayınımıza yardımcı oldu. Çünkü her tehdit Kontrgerillaya karşı kampanyamızın doğru yolda ilerlediğini gösteriyordu. Daha da ilginç olanı, Nasyonal - Sosyalist Genç Subaylar örgütünü bu tehditler sayesinde açığa çıkarma olanağına kavuşmamızdır.

Yayınımız hakkında görüş bildiren bütün yetkililer ve konuyla ilgili aydınlar yayınımızın cümlesi cümlesine doğru olduğunu söylediler. Hatta bazı yazarlar bunu sütunlarında belirttiler.

Devrimcilerin Kontrgerilla hakkındaki bilgilerinin sağlam olmasının bir başka önemli nedeni daha vardır. Bu da 12 Mart günlerinden gelmektedir.

Yarın Kontrgerillayla ilk karşılaşma

GERÇEĞİN IŞIĞINDA

Sivil savunma

Doğan Yurdakul

Anarşiye karşı alınması düşünülen müthiş tedbire bakın! Bakanlar Kurulu, Bakanlıklar bünyesindeki sivil savunma örgütlerinin koordine çalışmalarını sağlamak için yeni bir örgütlenmeye gidecekmiş. Başına Türk Hava Yolları Genel Müdürü Selahattin Babüroğlu'nun getireleceği bu örgüt, "sivil savunma uzmanları" aracılığıyla anarşiyi ve özellikle banka soygunlarını önlemek için kullanılacakmış!

Türk Hava Yolları, daha kendi içindeki anarşiyi önleyememiş bir örgüt. Kendi içindeki anarşinin nedeni de malum. THY'nin rüşvetin, yiyiciliğin girla gittiği, yolsuzlukların ayyuka çıktığı bir kurum olduğunu artık sağır sultan bile biliyor.

THY'deki anarşiyi emperyalist uçak yapım şirketlerinin Türkiye'ye uçak satma kavgası yaratıyor. Boeingler, Douglaslar, Caraveller ve onların THY bünyesindeki işbirlikçileri arasındaki kavga, yıllardan beri THY anarşisini sürdürüyor. Son yıllarda Ruslar da devreye girip, Tupolevlerini, Yaklarını, İlyuşinlerini Türkiye'ye okutma peşine düşünce, anarşi daha yüksek boyutlara ulaşıyor.

Ecevit Hükümetinin kurulmasıyla birlikte THY Genel Müdürlüğüne Selahattin Babüroğlu getirildi. Ne yolsuzluk söylentileri bitti, ne huzursuzluk. Genel Müdür Babüroğlu ile Yönetim Kurulu Başkanı Rıza Çerçel ve diğer üyeler arasında derin anlaşmazlıklar vardı. Çerçel, Ulaştırma Bakanı Güneş Öngüt'ün "eski" ve "vefakar" bir dostuydu. Babüroğlu ise CHP'nin 79'da senatörlük vaadettiği değerli elemanlarından biri. Ecevit hükümeti iki cami arasındaydı, kabinedeki bağımsız bakanı mı kırsın, kendi adamını mı?

THY'deki anarşi üç yeni Boeing uçağının alınması ve hosteslik sınavlarının iptal edilmesiyle daha da büyüdü. Yönetim Kurulu Babüroğlu'nu uzaklaştırmak, Babüroğlu da Yönetim Kurulunu dağıtmak üzere planlar yapmaya başladılar. İşler iyice büyüdü, ölüm tehditleri, Yönetim Kurulu odasında telsiz bulunması, Rıza Çerçel'e saldırılma olayları patlak verdi. Arkasından bir yandan Babüroğlu, öte yandan Çerçel'in adamları, Ankara ile İstanbul arasında mekik dokumaya ve hükümete ağırlık koyma çabalarına başladılar.

İşte, Bakanlar Kurulu'nun "anarşiye karşı yeni önlemleri" arasında yer alan Sivil Savunma örgütü kurulması ve Babüroğlu'nun başına geçirilmesi kararı, THY'deki bu kavgalardan sonra alınıyor. Tam THY'de kim kimin başını yiyecek diye düşünülürken. Anlaşılan, Babüroğlu'nun THY'den alınarak yeni kurulacak bir örgütün başına geçirilmesi, Türkiye'deki anarşiye karşı değil. THY'deki anarşiye karşı alınmış bir tedbir.

İşin başka bir yönü daha var. Sivil Savunma denilen kuruluşlar, anarşi konusunda halkın dikkatlerini üzerine çok çekmiş, şüpheli kuruluşlar. En çarpıcı örneği THY Sivil Savunma Dairesi. 12 Mart döneminin "Eyüp Binbaşı" diye bilinen, Türün'ün Ziver Bey köşkünün baş işkencecisi Eyüp Özalkuş halen bu dairede çalışıyor. Eski Özel Harp Dairesi Başkanı ve adı hep Kontrgerilla ile birlikte anılan Cihat Akyol da Sivil Savunma görevlilerinden.

Başka bir örnek Kıbrıs'ta. Kontrgerillanın merkez üssü olarak kullandığını açıkladığımız Bayraktar - Sancaktar örgütü suçlar ortaya döküldükten sonra isim değiştiriyor, "Sivil Savunma" adını alıyor.

Bu kadar şaibeli bir adı olan, belki de Kontrgerillanın "sivili" anlamına gelen Sivil Savunma, şimdi anarşiyi önlemekte kullanılacak! Başına da THY'deki anarşiyi önleyememiş, oradaki Kontrgerillacı Eyüp Özalkuş sorulduğunda, "ne istiyorsunuz adamdan, sessiz sessiz çalışıyor" diyen Selahattin Babüroğlu getiriliyor.

Anarşiye karşı nasıl tedbir alınacağı, ne yapılması gerektiği açık seçik ortada. Aksaray olaylarına, otobüslerden adam kaçırılıp öldürülmesine ve Ankara'da altı genci öldüren anarşinin kullandığı yöntemlere bir bakın, bu yöntemleri hangi "profesyonellerin" uygulayabileceğini anlarsınız.

Aksaray'da sahneye konan oyunla, Malatya, Kars ve Sivas'ta sahneye konan arasında hiç bir fark yok. Ne diyor Niğde Valisi? "Sadi Somuncuoğlu ne zaman Aksaray'a gelse olay çıkıyor." Sadi Somuncuoğlu kim? MHP Genel Başkan Yardımcısı, Niğde Milletvekili ve MHP ile Kontrgerillanın Kıbrıs'taki üssü arasında bağlantıyı kuran kişi.

Bakanlar Kurulu'nun "anarşiye karşı önlem" dediği öteki şeylerin üzerinde fazla durmaya gerek yok, herkesin bildiği şeyler: "özel mahkemeler", "dernekler kanununda değişiklik", "toplantı ve gösteri yürüyüşleri kanununda değişiklik" vb. Yani anarşiye karşı değil, demokrasiye karşı tedbirler. Bunlara bir de Kontrgerillacıların barmağı Sivil Savunma ekleniyor.

Hükümet anarşiye kaşı tedbir alacağım dedikçe, eli hep demokrasiye ve halkın demokratik haklarına uzanıyor, Kontrgerillaya ve faşizme bir türlü uzanmıyor.

Hong-Kong'a deniz ürünleri ve tütün satıyoruz

KONYA (THA) Hong-Kong'da yerleşik bir kuruluş, ülkemizden tütün, deniz ürünleri, pamuk ve kestane satın alma isteğinde bulundu.

Konya ticaret odasından yapılan açıklamaya göre sözkonusu firma satın alacağı mallara 1 milyon Hong-Kong doları ödeyecek.

Kuveyt'te yerleşik bir firma ise Odalar Birliğine başvurarak, ülkemizden 700.000 metre asbest boru, 50 bin metre fittins ve 32 bin metre de PVÇ boru istediğini bildirdi.

Kontrgerilladan hesap soralım

Faşistlerin Ankara'da 6 genci katletmesini nefretle protesto ediyoruz.

Ailelerinin, yakınlarının ve tün halkımızın başı sağolsun.

İstanbul Devrimci Gençlik Birliği

KİTAPLAR

"Esas" savaş kışkırtıcısının tespit edilmesi ve bunun savaşa karşı mücadeledeki önemi

Ahmet Nadir

G. Dimitrov'un "SAVAŞA VE FAŞİZME KARŞI BİRLEŞİK CEPHE" adlı kitabının "En Tehlikeli Savaş Kaynağı ve Saldırgana Karşı Yatıştırma Politikası" açılarından incelenmesi

Besir Fatih

1935 yılında Komünist Enternasyonalin 7. Kongresi kapanış konuşmasında Dimitrov emperyalist savaşa karşı mücadele konusunda şunları söylüyordu; "Kongremiz, emperyalist savaş tehlikesine karşı barışın korunması için mücadele kongresidir.

"Bugün bu mücadelede yeni bir yol beminsemekteyiz. Kongremiz emperyalist savaş meselesinde eski sosyal-demokrat düşünceye dayanan kaderci tavırı kesinlikle reddeder.

"Emperyalist savaşların kapitalizmin ürünü olduğu ve bütün savaşlara ancak kapitalizmin yıkılmasıyla son verileceği doğrudur; fakat aynı şekilde emekçi kitlelerin emperyalist savaşı kendi militan eylemleriyle önleyebilecekleri de doğrudur" (s.196. 197)

Dimitrov bu değerlendirmeden sonra savaşa karşı mücadelede dayanılabilecek temelleri sıralamaktadır. Sosyalist Sovyetler Birliği'nin, sosyal-demokrasinin etkisinden bütünüyle kurtulmuş uluslararası işçi sınıfı hareketinin ve onun örgütü Komünist Enternasyonal'in varlığının yanısıra, son derece önemli iki unsur daha saymaktadır.

"Bugün sömürge ve yarı-sömürge ülkelerin halkları, kurtuluş davalarına umutsuz bir dava olarak bakmamaktadırlar. Tam tersine, emperyalist kölecilere karşı her geçen gün daha kararlı mücadeleler başlatmaktadırlar. (s.197)

Ezilen milletlerin anti-emperyalist mücadelesinin barış açısından büyük önemini belirten Dimitrov, bundan sonra "dünyanın yeniden bölüşümünden zarara uğramaktan korkan" ve "bugünkü aşamada savaşın önlenmesinden" yana olan kapitalist büyük devletlerden sözetmektedir.

SAVAŞA KARŞI BİRLEŞİK CEPHENİN ESAS HEDEFİ

Dünya çapında savaşa karşı ör gütlenerek birleşik cephenin hangi hedefe yöneleceği sorunu, Komünist Enternasyonal'in üzerinde önemle durduğu bir sorun oldu. Bu tespitin berrak bir şekilde yapılması cephenin örgütlenmesinde ve "savaşın devrime dönüştürülmesinde" hayati bir önem taşıyordu. Dimitrov'un kitabında Lenin'in emperyalizm ve proletarya devrimi konusundaki teorilerinin somut duruma parlak bir biçimde uygulandığını görüyoruz. Kitapta emperyalist ülkelerin objektif durumları tahlil edilmekte ve emperyalist ülkeler iki kategoriye ayrılmaktadır. Almanya, Japonya ve İtalya'nın saldırgan emperyalistler ve bu nedenle de savaşın kaynağı olduğu tespit edilmektedir.

Bu sorun şiddetli iki çizgi mücadelesine konu oldu. Dimitrov bütün emperyalistleri saldırgan gören Troçkistleri şöyle eleştirmektedir:

"Ve çeşitli 'solcu' palavracıların uzlaşmaz devrimciler pozunda bu taktiğe karşı çıkmaları gerçekten gülünçtür. Onlara inanmak gerekirse, bütün hükümetler saldırgandır (...) şu anda barışın korunmasından yana olan bazı kapitalist ülkeleri vardır. Bundan dolayı bütün devletleri saldırgan olarak ele almak tamamen yanlıştır. Sadece gerçek saldırganları gizlemeye uğraşan kimseler bu gerçekleri böylesine tersyüz edebilir."

Dimitrov sorunu daha da somutlaştırmaktadır:

"Kim eski Milletler Cemiyeti ile bugünkü Milletler Cemiyeti arasındaki farkı görmeyi bilmiyorsa, kim Milletler Cemiyeti'nin çeşitli üyeleri arasında ayrım yapmayı bilmiyorsa, kim barışın korunması amacıyla tedbirler alınması için kitlelerin yardımıyla Milletler Cemiyeti ve tek tek kapitalist hükümetler üzerinde baskı yapmaktan vazgeçerse, o bir gevezedir, devrimci ve proleter siyasetçi değildir." (s. 213, 215)

Dimitrov saldırgan ve saldırgan olmayan emperyalist ülkeler ayrımını İngiltere'nin hâlâ dünyanın en büyük sömürgeci devleti olduğu bir tarihi dönemde yapıyordu. 1920' lerde görevi İngiliz emperyalizminin sömürgeci faaliyetlerine hukuki görüntü verme aracı olan Milletler Cemiyeti'nin değişen durumunu cesaretle ortaya koyuyordu.

Dimitrov'un "solcu" palavracılar diye nitelendirdiği Troçkistlerin politikası başlıca iki noktada toplanıyordu;

1. Sosyalist Sovyetler Birliği'ne saldırı

2. Sovyetler Birliği ile saldırgan olmayan durumdaki İngiltere, Fransa ve ABD arasındaki ittifakı önlemek.

Bu politika Hitler'in politikasıyla tam bir uygunluk içindeydi. Bu nedenle Troçkistler Avrupa'da Hitler'in Çin'de Japonya'nın ajanları durumuna düştüler. İdeolojik-Siyasi uygunluk, fiili emperyalist ajanlığının temelini oluşturdu.

Bugünkü durum da öz olarak aynıdır. Günümüzün solcu palavracıları AEP revizyonistleri de şu üçlü politikayı uyguluyorlar:

1. Çin Halk Cumhuriyeti'ne saldırı

2. Üçüncü Dünya ülkelerinin birliğini engellemek, ikinci Dünya ülkelerinin birliğini engellemek,

3. Üçüncü Dünya ve İkinci Dünyanın savaşa ve hegemonyacılığa karşı ittifakını engellemek.

Bu politika AEP revizyonistlerini günümüzün Hitleri Brejnev'in hizmetine açıkca sokmuştur.

YATIŞTIRMA POLİTİKASI

Dimitrov uluslararası durumla ilgili tüm makale ve konuşmalarında faşist kampa karşı özellikle İngiltere ve Fransa'nın uyguladığı yatıştırma politikasına karşı mücadeleyi önemle ele almıştır. Saldırgan emperyaliste karşı izlenen bu gerici politikanın yalnızca saldırganı cesaretlendirdiğini defalarca vurgulamıştır.

İspanya İç Savaşı, Habeşistan ve Mançurya'nın işgali, Çekoslovakya ve Avusturya'nın Almanya tarafından ilhakı karşısında Fransa ve İngiltere'nin takındığı tavrı şiddetle eleştirmektedir.

Bir dizi ülkenin faşist kamp ülkeleri tarafından ilhak edilmesine karşı direnmemek, faşist kampı özellikle Almanya'yı sosyalist Sovyetler Birliği'ne saldırtma çabaları devrimcilerin belirttikleri gibi yalnızca savaşı yakınlaştırmaya yaramıştır.

Devrimcilerin önünde bugün de faşist kapitalist ülkelerde ve ABD' de varolan sosyal-emperyalizmi yatıştırma gerici siyasetine karşı mücadele görevi vardır.

Dimitrov 1 Mayıs 1936'da "BARIŞ İÇİN MÜCADELEDE BİRLEŞİK CEPHE" makalesini yazdı. Bu makalesinde "1914'den beri bir dünya savaşı tehlikesi hiç bir zaman bugünkü kadar büyük olmamıştı" diyor ve "Bütün insanlığı tehdit eden bu felaketin bertaraf edilmesi için bütün güçleri seferber etmek gerekliliği hiç bir zaman bugünkü kadar büyük değildi. Fakat bununla ilgili olarak özellikle tehlikenin nereden geldiğini, tehlikeyi kimin temsil ettiğini ve hangi ülkelere saldırmaya hazırlandığını bilmek gerekir" (s.207) diyordu.

O dönemi tahlil eden Dimitrov bu önemli sorulara cevap bulmuştur. Alman faşizminin "savaş meşalesi ile diğer halklara saldırıya geçtiğini" (s.208) belirtiyor ve hedefinin yalnız işçi devletine değil aynı zamanda diğer kapitalist ülkelere de yönelddiğini tespit ediyordu.

Bugün de savaşın esas kaynağı olan Rusya'yı, savaşın odak noktası olan Avrupa'yı ve savaşın son tahlilde yönelddiği yer olan Çin Halk Cumhuriyeti'ni tespit etmek, savaşa karşı bütün güçleri seferber edilebilmesi için hayati önemdedir.

Bu açıdan, Birinci Dünya Savaşından farklı olarak, o günkü şartların tahlil eden Dimitrov "Fakat bugün durum başkadır. Bugün,

"1)Barışın en güçlü kalesi olan proleter bir bir devlet,

"2)Açık faşist saldırganlar,

"3)Faşist saldırganların doğrudan saldırı tehdidi altında olan ve devlet ve milli bağımsızlıklarını kaybetmek tehlikesyile karşı karşıya olan bir dizi ülke,

"4)Şu anda barışın korunmasını isteyen bazı kapitalist ülkeler vardır. Bundan dolayı bütün devletleri saldırgan olarak ele almak tamamen yanlıştır. Sadece gerçek saldırganları gizlemeye uğraşanlar bu gerçekleri böylesine tersyüz edebilirler." (s.214) diyorduve o dönemdeki "solcu" palavracıların uzlaşmaz devrimciler pozlarına bürünmelerini gülünç olarak nitelendiriyordu.

Somut durumu tahlil eden Dimitrov, savaş kışkırtıcısı olmayan emperyalist ülkeleri de barışın korunması için mücadeleye katmaya çalışmıştır. Barışın korunmasını isteyen ülkelerle, Hitler faşistlerine karşı ortak cephenin inşasını engellemeye çalışan sahte "solcu"ları. Troçkistler İngiltere, Fransa ve ABD'nin de saldırgan olduğunu iddia ediyorlardı. Bunlar saldırgan olmayan kapitalist ülkelerle ittifakı reddetmekte ve proletarya devletine (SSCB) düşmanlık yaymaktaydılar. Hitler'in gözlerden gizlenmesine hizmet eden bu siyaset onları, Hitler'in ajanları durumuna getirdi.

Stalin ve Dimitrov esas saldırgan emperyalistleri tespit ederek ve onlara karşı barıştan yana olan kapitalist ülkelerle adım, adım ittifakı geliştirerek, faşist kampın yenilmesine, Doğu Avrupa'da bir dizi Halk Cumhuriyeti'nin doğmasına zemin hazırlamışlardır.

Bugünkü sahte "solcu"lar da keskin laflarla bütün emperyalistlerin saldırgan olduğunu iddia ediyorlar. İkinci Dünya ülkeleri ile ittifakı reddederek ve proletarya devletine (ÇHC) düşmanlık yaparak, Rusya'ya hizmet ediyorlar. İKİNCİ DÜNYA SAVAŞINDA TROÇKİSTLER NASIL HİTLER'İN AJANLARI HALİNE GELDİLERSE, BUGÜN DE BU TEZLERİ SAVUNANLAR BREJNEV'İN AJANLARI HALİNE GELECEKLERDİR.

Buna bağlı olarak Dimitrov, barıştan yana olan güçlerin, kapitalist ülkelerin, barışı korumak için Hitler Almanyasının savaş yönündeki her girişimine şiddetle karşı koymalarını talep ediyordu. Dimitrov "saldırganın cezasız kalmasının kesin olarak savaş tehlikesini artıracağını" (s.215) tespit ediyordu. Diğer kapitalist ülkelerin ve Milletler Cemiyeti'nin her konuda saldırgana karşı tavır almalarını istiyordu. "Milletler Cemiyeti, yalpalaması pasifliği ve kararsızlığından dolayı, amansızca eleştirilmelidir" (s.215) diyordu.

"İşçi sınıfı, Milletler Cemiyetinin ve tek tek devletlerin alacağı barışın korunmasına yönelik tedbirleri desteklemelidir. (Saldırmazlık paktları, saldırgana karşı karşılıklı yardımlaşma paktları, ortak güvenlik, mali, iktisadi yardımlaşma antlaşmaları gibi) Ve sadece desteklemekle değil, aynı zamanda savaşa karşı güçlü kitle hareketleriyle, Milletler Cemiyetini ve tek tek kapitalist ülkeleri barışın korunması için ciddi tedbirler almaya zorlamalıdır." (s.215, 216)

Milletler Cemiyeti 1930'lara kadar İngiliz emperyalizminin dünyadaki menfaatlerinin savunulduğu bir yer olmuştur. Fakat Milletler Cemiyetinin durumu 1934'lere gelindiğinde değişmişti. Eşit olmayan gelişim sonucu İngiltere ve Fransa'yı geride bırakan Almanya savaşın esas kaynağı haline geldi. Kendisi için ayak bağı olarak gördüğü Milletler Cemiyetinden ayrıldı. İngiltere ve Fransa'nın savaşın esas kaynağı olmaktan çıkmaları, Milletler Cemiyetinin rolünü değiştirdi. Stalin önderliğindeki SSCB 1934'de Milletler Cemiyetine girdi. Dimitrov ve Stalin Milletler Cemiyetini barışın korunması için bir kürsü ve Hitler Almanyasına karşı birleşik cephenin oluşması için kullandılar. Bu tarihi olay, emperyalistler arası eşit olmayan gelişmeye bağlı olarak, var olan antlaşmaların ve paktların nitelik değişikliğine uğrayabileceğini ispatlamaktadır.

Dimitrov'un bu tahliline karşı çıkanlar ve Milletler Cemiyetine girmeyi "emperyalizmle uzlaşma" kabul edenler, bir defa daha Hitler'in yanında yer almışlardı. Bugün de savaşın esas kaynağına karşı, savaşı erteleme ve barış mücadelesi yürüten Marksist-Leninistlere "emperyalizmle uzlaşıyorsunuz" çamurunu atanlar, bir defa daha en tehlikeli emperyalistin yanında yer alıyorlar.

Barışın, korunması için Dimitrov "Proletarya, Milletler Cemiyetinden faşist savaş kundakçılarının saldırganlığına karşı etkili tedbirler talep etmeli, fakat barışın güvenliği için ve somut savaş kundakçılarına kaşı geniş kitlelerin bağımsız eylemlerinin baş mesele, temel ve tayin edici olduğunu bir dakika bile gözden kaçırmamalıdır" diyor ve "Sadece saflarını birleştiren proletarya böyle bir barış cephesinin örgütleyicisi olabilir, onun önder gücü, belkemiği olabilir. Bütün uluslararası proletaryanın merkezi görevi buradadır." (s.210)

Ayrıca "İşçi sınıfının ve bütün ülkeler halklarının, faşist barbarlık ve emperyalist savaş kundakçılarına karşı birleşik cephesinin yaratılması için tamamen gerçek bir temel meydana geldiğini" (s.264) belirtiliyordu.

O günkü dünya proletarya hareketini tahlil eden Dimitrov, "İşçi sınıfı parti ve örgütlerinin birliğinin zayıf olmasından faydalanan faşizmin askeri saldırıya geçişi, acil olarak, barışın korunması için, işçi sınıfının tek bir uluslararası siyasetini gerektirmektedir." (s.217)

Üçüncü dünya savaşının etkenlerinin hızla yükseldiği şartlarda MAO ZEDUNG, Marksizm-Leninizmi dünyamıza uygulayarak, proletaryanın yolunu aydınlatan uluslararası siyasetini "ÜÇ DÜNYA TEORİSİ" ni formüle etti.

"Barış için mücadele, faşizme karşı mücadele, kapitalizme karşı sosyalizmin tüm dünyada zaferi için mücadeledir." (s.220)

Bugun de, uluslararası poletaryanın "ÜÇ DÜNYA TEORİSİ" ışığındaki barış mücadelesi, aynı zamanda sosyalizmin tüm dünyada zaferi için mücadeledir.

ALINTILAR, FAŞİZME VE SAVAŞA KARŞI BİRLEŞİK CEPHE / DİMİTROV AYDINLIK YAYINLARI İkinci baskı

7den 70e spor... 7den 70e spor...

Milyonluk yıldızlar takımı COSMOS Galatasaray ile oynuyor

● Bugün saat 20.00'de İnönü Stadında yapılacak maçta Cosmos'un kalesini Yasin koruyacak

Cosmos'un ünlü oyuncusu Giorgia Chinaglia

Milyonluk yıldızların yer aldığı Cosmos takımı bu akşam saat 20.00'de İnönü Stadında Galatasaray ile özel bir maç yapacaktır. Spordan para kazanmak için çeşitli reklam ve şovlardan yararlanan Cosmos'un bir de kız dans ekibi var. Avrupa'da turneye çıkan Cosmos, bu turneler sayesinde kasasını daha fazla doldurmaktadır. Bu akşamki karşılaşmada, Galatasaray'a karşı Cosmos'un kalesini Yasin koruyacaktır.

Öte yandan Futbol Federasyonu Galatasaray Cosmos ve 18 Ekimde yapılacak Fenerbahçe-Zaragosa özel maçlarına izin verdiğini açıkladı.

Danimarkalı Jimnastikçi Kızlar asfalt üzerinde gösteri yaptı

Danimarkalı "Habro Gym Team" folklor ve jimnastik ekibi gösteri yaptı

İSTANBUL - İsmet HANCIOĞLU

Türkiye Spor Yazarları Derneği'nin davetlisi olarak Danimarka'dan gelen "Nobro Gym Team" folklor ve jimnastik ekibi'nin ilk günkü programı fiyaskoydu. Konuk ekibin basına yapacağı gösteri için Topkapı sarayı'ndan önceden izin alınmadığı için yapılamadı. Daha sonra halka açık gösterinin yapılacağı yerin seçilmesi de isabetli olmamış. Asfalt zemin üzerinde jimnastik gösterisi yapmak zorunda kalan sporculara, seyirci olarak ilkokul çocukları getirtilmiş. Sporu müzikle birleştirerek zarif hareketler yapan, üstelik ayağına kadar gelen böyle bir ekibi İstanbulluların seyredememesi büyük bir kayıptı.

Ekibin yöneticisi Carl Spangard spor anlayışları konusundaki sorumuza şu yanıtı verdi:

"Spor insanların sağlıklı bir vücuda sahip olmasına hizmet eder. Gösteriler ve sporcuların bilgi alış-verişleri dostluklarını daha da pekiştirir. 39 kişilik ekibimizden derece alan sporcular var. Ama hepsi sporu bir meslek olarak değil, amatör olarak yapmaktadır. İnsan ancak düzenli bir yaşantısında kişiliğe kavuşur. Profesyonel sporcular ise kendi kişiliklerinin dışında yükümlülük ve zorlamalarla karşı karşıyadır."

Sporu boş zamanlarını değerlendirmek amacıyla yapan ekipte işçi, öğrenci, ev-kadını, evli çiftler var. Masraflarının bir kısmını kendileri ödüyor, bir kısmını ise Hobro adına düzenledikleri gösterilerden elde ediyorlar. Ekip 73'te Polanya, 1974'te İrlanda, 1975 de Berlinde gösteriler yapmış. "Hobro GYM" ekibi İstanbul'dan sonra Bursa, Nevşehir, Denizli ve İzmir'de gösteriler yapacak.

Yüzme Federasyonu Başkanı Fehiman Akdağ:

● "Yüzme sporunun halk sporu haline getirilmesi için tesisler çoğaltılmalı"

İSTANBUL

Türkiye Yüzme Atlama, Sutopu Federasyonu Başkanı Fehiman Akdağ düzenlediği basın toplantısında yüzme sporunun 1978 yılında önemli gelişmeler kaydettiğini söyledi.

Federasyonun 1979 yılı içinde yapacağı çalışmalar hakkında bilgi veren Fehiman Akdağ şunları söyledi.

"İleriye dönük bir program gerçekleştirebildiğimiz takdirde yüzücülerimizin Batılı as yüzücülerle rahatlıkla yarışıp beklenenin üzerinde sonuç almamaları için bir neden yoktur."

Yüzme sporunda başarılı sonuçlar elde edebilmek için önümüzdeki yıllardan itibaren baraj derecelerinin yüksek tutulacağını belirten Akdağ "Öte yandan yüzme kulüplerimizin çoğalması ile yüzme sporundaki başarımız artacaktır. Yüzme sporunun halk sporu haline getirilebilmesi için tesislerin çoğaltılması gereklidir" dedi.

Federasyon Başkanı Fehiman Akdağ'ın verdiği bilgiye göre 1978 faaliyet programında yer alan iç ve dış yarışmalarda yüzmede 40, Sutopu'nda 30 kulüp, tüm yaş gruplarında sporculardan kız ve erkek olmak üzere 2610 sporcu iştirak etti ve çeşitli müsabakalarda 179 yeni Türkiye rekoru kırıldı.

Judo ve Tekvando Federasyonu Kurulları açıklandı

● Resul Yolcu:"Judo ve Tekvando sporunun amacı doğrultusunda yapılmasını sağlayacağız"

ANKARA

Judo ve Tekvando Federasyonu Başkanı Resul Yolcu dün düzenlediği basın toplantısında Federasyon kurullarını açıkladı. Resul Yolcu basın toplantısındaki açıklamasında "yönetimde tekelciliğe izin verilmeyeceğini" belirterek şöyle konuştu." Federasyon kurullarını genellikle sporun içinden gelmiş genç arkadaşlardan oluşturdum. Amacım bu spora mevcut olanaklarla en iyi şekilde hizmet vermektir. Bugün için 386 özel salon vardır. Bunlardan ancak 16 sı yasaların elverdiği şekildedir. Federasyonumuz Türkiye'de bulunan ve yasalara uymayan salonları sıkı bir şekilde kontrol altında bulunduracaktır. Judo ve tekvando sporunun amacı doğrultusunda yapılmasını sağlayacağız. Bu arada, şu anda görevde bulunan eğitilmemiş eğitici kadrosunu ele almak ve gerekeni yapmak arzusundayız.

Resul Yolcu'nun başkanlığındaki Judo ve Tekvando kurullarında görev alan yöneticiler şunlardır:

Resul Yolcu (Başkan) Ercan Yılmaz (genel sekreter), Tahir Genç, Necmi Arzık, Hüseyin Bektaş, Ahmet Demir (üye) İsmail Hakkı Işıkoğlu, Bekir Vuroloz, Ümit Esmer, Özkan Bayrak, Mücahit Septioğlu (danışma kurulu), Feridun Yenisey, İbrahim Öztek, Mehmet Avcı, Sebahattin Zaimoğlu, Yılmaz Mesci (teknikkurul) Ahmet Berkol, Ökten Metin Özkan, Bünyamin Er. (merkez hakem komitesi)

Kayhan Aytar (Tekvando kurulu Başkanı), Levent Sırmalı Hilmi Uksal, Hüseyin Yenigün, Mehmet Acaroğlu, Mustafa Köylü (üye) Av. Nevzat Helvacı, Av. Necdet Öğretmenoğlu (Hukuk Kurulu), Dr. Muzaffer Eryılmaz Dr. Uğurtan Baysan, Dr. Muti Uyar, Dr. Esen Beder (Sağlık Kurulu)

Ümit Milli Takımımız bugün Macaristan ile oynuyor

Ümit Milli takımımız UEFA Ümitler turnuvası elme grubu için bugün Konya'da Macaristan Ümit Milli takımıyla karşı karşıya geliyor.

Ümit Milli takımı aday kadrosunda şu oyuncular bulunuyor.

Reşit ve Cem(Fenerbahçe), Öner, Turgay ve Cüneyt(Galatasaray), Arda, Yaşar(Beşiktaş), Sadullah, Kasım, Ercan (Göztepe), Zafer(Altay), Erhan, Şevket, Mustafa (Adanaspor), Selçuk(Şekerspor), Serdar(Trabzonspor), Zeki(Kocaelispor)

SPORCULAR İÇİN AF ÇIKARILDI

Gençlik ve Spor Bakanlığı, sahtecilik, danışıklı yarışma ve sürekli hak mahkumiyeti dışındaki cezaları affetti.

Gençlik ve Spor Bakanlığı, sporcuların suç ve cezalarını af kapsamına alan yeni bir yönetmelik çıkardı. Bu yönetmeliğe göre, 30 Ağustos tarihine kadar sporcuların sahtecilik, danışıklı yarışma suçu ve sürekli hak mahkumiyeti dışında kalan bütün suçları affedildi.

Bu yönetmeliğe göre belirtilen suçlar dışında ceza alan sporcular hakkında yürütülen kovuşturmalar durdurulacaktır.

Bursa-Balıkesir etabını Nikitenkov kazandı

Uluslararası Cumhurbaşkanlığı 14. Bisiklet Turunun 135 kilometrelik Bursa-Balıkesir etabını Sovyet Nikitenkov aldı.

Yarışın ilk 15 kilometresinden sonra atak yapan Türkiye A Takımından Hasan Can ve Yusuf Ecevit ile Sovyet Nikitenkov, Bulgar Stavçekov, Çek Vilastibor gittikçe artan bir tempo ile ilk grubu oluşturdular.

50. kilometrede farkı 5.5 dakikaya çıkaran bu beşli grup Balıkesir'e 45 kilometre kalıncaya kadar bu farkı korudular. Ancak Balıkesir'e yaklaşıldığında grubun gerisinde kalan Sovyet Nikitenkov'un atağı grubu üçe böldü.

135 kilometrelik Bursa-Balıkesir etabının ferdi klasmanı şoyle:

1- Nikitenkov (Sovyet) 3.24.27
2- Stovçekov (Bulgar) 3.26.22
3- Vilastibor (Çekoslovakya) 3.26.22
4- Hasan Can (Türkiye A) 3.26.22
5- Yusuf Ecevit (Türkiye A) 3.31.51

1. Amatör Küme Puan Cetveli

A GRUBU

Takımlar	O	G	B	M	A	Y	P
İETT	6	4	1	1	8	4	9
Sarıyer	5	3	2	0	6	2	8
Bayrampaşa	4	2	2	0	6	2	6
Şişli	6	1	4	1	7	6	6
Yıldız Tabya	5	1	3	1	1	1	5
Yaylaspor	5	2	1	2	3	4	5
Camialtı	4	1	2	1	2	3	4
Kartal	6	1	2	3	5	7	4
Alemdar	6	0	4	2	1	3	4
Kalespor	5	1	1	3	3	7	3
Süleymaniye	4	0	2	2	2	5	2

B GRUBU

Takımlar	O	G	B	M	A	Y	P
Yıldız	4	3	1	0	7	3	7
Alibeyköy	6	3	1	2	7	6	7
Okmeydanı	4	2	2	0	9	2	6
Cürzafer	6	2	2	2	4	4	6
T. Tayfun	4	2	1	1	10	3	5
Bakırköy	5	2	1	2	4	4	5
Altınmızrak	5	0	5	0	3	3	5
Telsızspor	5	1	2	2	3	5	4
Darüşafaka	3	1	1	1	5	7	3
Rami	6	1	1	4	2	6	3
Kirecburnu	4	0	1	3	2	13	1

C GRUBU

Takımlar	O	G	B	M	A	Y	P
Dikilitaş	6	5	1	0	12	4	11
Zeytinburnu	6	3	3	0	9	5	9
Paşabahçe	6	2	4	0	6	4	8
Taçspor	6	3	1	2	7	3	7
Gaziosmanpaşa	6	2	3	1	10	8	7
Kadırga	6	1	4	1	1	2	6
Cankurtaran	6	1	3	2	7	6	5
Topkapı	6	1	3	2	6	8	5
İTÜ	6	1	3	2	4	6	5
Yalova	6	1	2	3	8	11	4
Yenişehir	6	0	3	3	2	8	3
K. Çekmece	6	0	2	4	3	10	2

D GRUBU

Takımlar	O	G	B	M	A	Y	P
Mecidiyeköy	5	4	1	0	9	2	9
Özenspor	6	3	1	2	13	9	8
Tekel	5	3	1	1	7	2	7
Bağlarbaşı	6	2	3	1	8	6	7
Çapa	5	3	1	1	8	8	7
Davutpaşa	6	2	2	2	8	7	6
Sirkeci	5	3	0	2	7	6	6
Yeldeğirmeni	5	1	2	2	5	6	4
Ortaköy	6	1	2	3	4	7	4
Y. S. Selim	5	0	3	2	2	4	3
Safrakule	6	1	1	4	6	11	3
Kasımpaşa	6	0	2	4	2	11	2

E GRUBU

Takımlar	O	G	B	M	A	Y	P
Anadoluhisarı	6	4	2	0	13	3	10
Karagümrük	5	4	1	0	15	3	9
Maltepe G.	5	3	1	1	5	2	7
K. Ayasofya	5	3	1	1	5	8	7
İskenderpaşa	5	1	3	1	4	6	5
Muradiye	5	1	3	1	7	10	5
İstiklal	6	2	0	4	8	8	4
Maltepespor	5	1	2	2	6	6	4
Gedikpaşa	5	1	2	2	2	3	4
Galata	6	1	1	4	5	11	3
Cibali	4	0	2	2	5	7	2
Pendik	5	0	2	3	3	11	2

F GRUBU

Takımlar	O	G	B	M	A	Y	P
Demirspor	6	1	5	0	11	7	7
Emirgan	4	3	1	0	5	2	7
Nişantaşı	5	2	3	0	4	2	7
Çırçır	6	2	2	2	6	5	6
Sultantepe	6	2	2	2	4	4	6
Beykoz	5	1	3	1	4	4	5
Haliç	5	1	3	1	4	4	5
Eyüp	5	2	1	2	3	3	5
Galatasaray	4	1	1	2	3	4	3
Yedikule	5	0	3	2	1	6	3
Tepebaşı	5	0	2	3	7	11	2

İSTANBUL'DA İKİ ÖĞRENCİYİ KURŞUNA DİZEN BİR FAŞİSTİN KİMLİĞİ SAPTANDI

- Şimdiye kadar 4 kişiyi öldürdükleri tespit edilen MHP Şişli Gençlik Kolu Başkanı ve arkadaşının idamı istendi
- Adana'da motosikletten bir kahveyi tarayan faşistlerin açtığı ateş sonucu bir genç felç oldu
- Tepecik katliamı sorumlularından iki faşist daha tutuklandı Malatya'da daha önce yaralanan bir öğrenci öldü

HABER MERKEZİ

İstanbul'da Taksim Sarıyer hattında çalışan bir İETT otobüsünü kaçırarak, iki gencin kurşuna dizilmesi olayının faillerinden birinin kimliği saptandı. İki genci kurşuna dizenlerden Cengiz Ayhan adlı bir faşistin daha önce de iki kişiyi öldürdüğü ve çeşitli saldırı eylemlerinde yer aldığı saptandı. Cengiz Ayhan'ın, Cuma Oruç adlı bir devrimciyi öldürdüğü ve "Davadan döndüğü" gerekçesi ile Ahmet Türkgenç adlı bir kişiyi öldürdüğü tespit edildi. Bilindiği gibi Ahmet Türkgenç Sakarya Öğrenci Yurdunda başından tabanca ile vurularak öldürülmüş olarak bulunmuştu. Kaçırılan otobüsün yolcuları, Cengiz Ayhan'ı gösterilen fotoğraftan teşhis ettiler. Cengiz Ayhan'ın Gaziantep Emniyet Müdürlüğü tarafından, tabancayla bir kişiyi yaralamaktan arandığı, ayrıca Ankara'da bir süre önce tabancayla yaralama suçundan hüküm giydiği ancak daha sonra kaçmayı başardığı belirtildi.

• MHP Şişli Gençlik Kolu Başkanı ve bir arkadaşının idamı istendi. Yargılanan diğer 8 faşistin de 5-60 yıl arasında hapisle cezalandırılması isteği ile dava açıldı. MHP Şişi Gençlik Kolu Başkanı Yunus Meral ve diğerlerinin şimdiye kadar 4 kişiyi öldürdükleri tespit edildi. MHP Şişli Gençlik Kolu Başkanının,, ordu malı tabanca kullandığı da iddianamede belirtiliyor.

• Kadıköy vapur iskelesinde önceki gün gazete okuyan Serap Hamarat adındaki bir kız silahlı faşistler tarafından kaçırılmak istendi. Ancak Serap Hamarat'ın yakınlarının müdahale etmesi üzerine saldırganlar olay yerinden kaçtılar.

• Diğer taraftan, geçen ay beş gardiyanı rehin olarak cezaevi yöneticilerinden bazı taleplerde bulunan,tutuklu ve hükümlüler hakkında biri ağır diğeri de 2. Asliye Ceza Mahkemelerinde olmak üzere iki ayrı dava açıldı. Davaların görüşülmesine bir aya kadar başlanacak.

• 5 Ekim günü Taksim Sarıyer seferini yapmakta olan belediye otobüsünden kaçırılarak öldürülen İTÜ Mimarlık Fakültesi öğrencisi Haluk Tamdoğan için dün sabah İTÜ Taşkışla binasında bir forum düzenlendi. Bazı öğretim üyeleri ve çok sayıda öğrencinin katıldığı forumda Tamdoğan'ın kaçırılıp öldürülmesini kınayan çeşitli konuşmalar yapıldı. Daha sonra öğrenciler belediyenin kendilerine tahsis ettiği otobüslerle cenazenin bulunduğu Sultanahmet'teki Adli Tıp binasının önüne geldiler. Saat 14. sıralarında Haluk Tamdoğan'ın cenazesi Morgtan alınarak, Sirkeci'ye kadar bir yürüyüş yapıldı. Haluk Tamdoğan'ın cenazesi düzenlenen bir törenden sonra, uçakla memleketi Adana'ya gönderildi.

ANKARA'DA

Bir süre önce Tepecik'te bir belediye otobüsünün taranması ve üç kişinin öldürülmesi olayı ile ilgili olarak Ankara'da gözaltına alınan Yaşar Öter ve Faruk Saygılı adındaki faşistler dün tutuklanarak Savcılığa teslim edildi.

Edinilen bilgiye göre, Yaşar Öter ve Faruk Saygılı adındaki faşistlerin, Ülkü Ocakları Derneği üyesi ve Tepecik katliamında adı geçen belediye otobüsünü silahla tarayanlardan olduğu anlaşıldı. Tepecek katliamı ile ilgili olarak daha önce de Orhan Uzun, Turan Torun, Yaşar Apaydın ve Şevket Balaban adındaki faşistler tutuklanmıştı.

• Hamamönü'nde önceki gün bir kişinin ölümü ve iki kişinin da yaralanması olayı ile ilgili olarak aranan beş kişi dün yakalanarak tutuklandı.

• Ankara Emniyet Müdürü Ercan Belen, bundan bir süre önce faşistler tarafından Gaziosmanpaşa da öldürülen Hacettepe Üniversitesi öğretim üyelerinden Doçent Dr. Bedrettin Cömert'in öldürülmesi ile ilgili olarak, "büyük saptamalar elde edildiğini" bildirdi.

ADANA'DA

Sinanpaşa Mahallesinde dün saat 14.00 sıralarında motosiklette bulunan iki kişi tabancayla kahveyi taradılar. Olay yerindeki görgü tanıklarının MHP'li olduğunu söylediği iki kişinin açtığı ateş sonucu Mustafa Gökçe, Hıdır Kip, Ömer Taşkın tabanca kurşunlarıyla yaralandı. Ağır yaralanan Ömer Taşkın, omurilik zedelenmesi nedeniyle felç oldu. Emniyet Müdürlüğü saldırganlardan birinin Derviş Hunçak olduğunu açıkladı.

AYVALIK'TA

CHP Ayvalık İlçe Sekreteri Gençlik Kolları Başkanı ve Gençlik Kollarına üye iki CHP'linin kurşunlanma olayı ile ilgili olarak gözaltına alınan Ayvalık ÜGD Başkanı Ali Keskiner ile ÜGD üyesi Mustafa Yavaş tutuklanarak cezaevine gönderildiler.

DİYARBAKIR'DA

İzzetpaşa Caddesinde önceki gece saat 20.00 sıralarında DDKD tarafından duvarlara afiş asılması nedeniyle çıkan olayda Nurettin Dirin adındaki genç ağır şekilde yaralandı. Olaydan sonra yürüyüş yapmak isteyen bir grup polis tarafından dağıtıldı ve 4 kişi gözaltına alındı.

MALATYA'DA

Geçen hafta silahlı saldırıya uğrayan Ticari İlimler Yüksek Okulu öğrencisi Tahir Özyazgan, tedavi edildiği özel bir hastanede kurtarılamayarak öldü. Bir taksi yazıhanesinde beklerken, kimlikleri belirlenemeyen kişilerin saldırısı sonucu yaralanan ve dün ölen öğrencinin cenazesi doğum yeri olan Hekimhan ilçesine gönderildi.

TELEVİZYON

18.30 HABERLER
18.33 BİZİM SOKAK
Okul öncesi çocuklar için hazırlanan programda şu konular yer alıyor: Trafik, kutudan kamyon yapımı, "Acemi Horoz", "P" harfinin şarkı ve danslarla tanıtımı.
19.15 ARI MAYA (Çizgi film)
19.45 EVİMİZ
Program dizisinin "Elektrik Kazaları ve Korunma I" adlı bölümü yayınlanacak. Yapım: Şahabettin Akşahin.
19.55 TÜRK HALK MÜZİĞİ (Necla Erol)
20.30 HABERLER
21.05 MİNİK KONSER
Programda Heinrich İsaac'ın "Gurbet" ve Giovanni Gastoldi'nin "Kayıkta" adlı eserlerini Walter Strauss yönetimindeki Ankara Radyosu Çok Sesli Korosu seslendiriyor.
21.10 KEMERALTI
İzmir'in semti Kemeraltı'yı ve burada bulunan ünlü çarşıyı tanıtan bir belgesel film.
21.50 TV FİLMİ (KORKU YARGILANIYOR)
Yönetmenliğini Lamont Johnson'ın yaptığı ve başrollerini George C.Scott ve Dorothy Tristan'ın paylaştıkları bir Amerikan filmi. Amerika'da Mc Carthy döneminde ülke cadı kazanı gibi kaynarken, herkes birbirini komünistlikle suçlamakta ve insanlar bu yüzden işlerinden atılmaktadır. Radyo spikeri John Falk da bu şekilde suçlanır ve kendini savunur.
23.00 BİR KONSER
Purceell'in "Periler Kraliçesi"nden uvertür, Hydn'ın 82. senfonisinin ilk bölümü ve Arseven'in "Üç Türkü"sü, soprano Müfide Özgüç ve Howard Griffiths yönetiminde Halkevleri Genel Merkezi Orkestrası tarafından seslendiriliyor.
23.20 HABERLER

RADYO

TRT 1

05.00 Açılış	16.05 Okul Radyosu
05.05 Türküler	17.02 Akşama Doğru
06.00 Kısa Haberler	18.01 Çocuk Bahçesi
07.02 Köye Haberler	19.00 HABERLER
07.30 HABERLER	20.15 Köy Dağarcığı
07.40 Sabahtan Sabaha	20.40 Türküler Geçidi
09.02 Kadın Dünyası	21.02 Konuların İçinden
10.01 Arkası Yarın	21.45 Türküler
11.05 Okul Radyosu	22.00 Kısa Haberler
12.10 Öğle Üze	22.40 Türküler
13.00 HABERLER	23.00 HABERLER
13.15 Oyun Havaları	23.35 Türküler
14.32 Türküler	00.02 Unutulmayanlar
15.01 Sizlerle Birlikte	01.00 Kapanış

TRT 2

08.00 Gün Başlıyor	
09.00 Olayların İçinden	16.05 Türküler
09.30 Dünden Bugüne	16.20 Arkası Yarın
10.50 Hafif Müzik	17.00 Büyük Eserler
11.05 Şarkılar (Hülya Sözer)	18.00 Yurttan Sesler
	18.50 Hafif Müzik
12.00 Küçük Konser	19.00 HABERLER
12.20 Yaşayan Hukuk	19.30 Türküler
13.00 HABERLER	20.30 Olayların İçinden
13.30 Olayların İçinden	21.00 Radyo Tiyatrosu
14.00 Türküler (Seyit Ali)	23.00 Türk Halk Müziği Toplu Programı
14.35 Yabancı Dil Öğrenelim	23.30 HABERLER
	23.55 Kapanış

TRT 3

07.00 Açılış	15.00 Günün Konseri
07.02 Güne Başlarken	17.00 Dünden Bugüne
08.00 Saban İçin	19.00 Müzik Şöleni
09.00 Barok Müzik	20.00 C.S.O Konseri
09.30 Shirley Bassey Söylüyor	21.30 Çeşitli Müzik
10.45 Çigan Müziği	22.30 Çağdaş Sanatçılarımız
11.00 Öğleye Doğru	23.00 Gecenin Getirdikleri
12.00 İşte Müzik	24.00 Gece ve Müzik
13.00 Konser Saati	01.00 Kapanış

BRÜKSEL GÖRÜŞMELERİ VE TÜRKİYE-AET İLİŞKİLERİ

(Baştarafı 1. Sayfada)

gerek TÜSİAD'ın Türkiye-AET ilişkilerinin 5 yıl dondurulmasını olumlu olarak niteleyen bildirisi, Türkiye hükümetinin ve hakim sınıfların bu hayalci ve dengeci siyasetinin halen süregeldiğinin yeni kanıtlarıdır.

Özellikle Ecevit vermiş olduğu demeçte Türkiye'nin kalkınma sorunlarını ön plana alarak Türkiye'nin AET'den 10 yıllık bir bağışıklık süresi istemesinin akla daha yakın olduğunu belirtmiş, fakat bunun Ortak Pazar ile ilişkileri dondurma anlamında yorumlanabileceğini söyleyerek, Türkiye'nin bu süreyi 5 yıl olarak talep edeceğini vurgulamıştı. Öte yandan Ecevit demecinde bu 5 yıl içinde AET-Comecon ilişkilerinin yeni gelişmeler getirebileceğini iddia etmiştir.

Ecevit'in iki süper devlet arasında uygulamaya çalıştığı denge siyaseti yukardaki sözlerinden de anlaşılacağı gibi Türkiye'nin AET ile olan ilişkilerine de yansımaktadır. Batı Avrupa'nın önemli ülkelerini toplayarak iki süper devlet dışında bir olgu olarak ortaya çıkan AET ile tamamen Rusya'nın siyasi, ekonomik ve büyük ölçüde de askeri güdüm ve kontrolü altında olan Comecon'u aynı kefeye koymaya çalışan Ecevit ABD-Rusya arasında oynamaya çalıştığı tahteravalli oyununu gelecekteki Türkiye-AET ilişkilerinde de oynamaya hazırlandığı anlaşılıyor. AET-Comecon rekabeti üzerine kurulacak denge hesapları ve zaman kazanma çabası içinde gözüküyor. Oysa yukarıda da belirttiğimiz gibi nitelik bakımından Comecon'dan farklı olan AET karşısında Türkiye hükümeti bu hayalleri ve denge hesaplarını bir kenara iterek kesin bir tavır almalıdır. Türkiye'nin AET ile olan ilişkileri konusunda önünde duran sorun, aslında ülkemizin uygulayacağı dış siyasetle iç içedir.

Bir Üçüncü Dünya ülkesi olan Türkiye, esas olarak kendisi gibi diğer Üçüncü Dünya ülkeleriyle birleşmeyi hedef almalı öte yandan başta AET olmak üzere Avrupa, Asya ve Okyanusya'nın diğer ikinci dünya ülkeleriyle eşitlik ve karşılıklı çıkara dayanan ilişkiler geliştirmelidir. Dış siyasetinde bu ilkeyi yerleştiremeyen bir ülkenin AET önünde de tutarlı ve uzun vadeli ve ülkemizin çıkarlarına yönelik bir tavır alması beklenemez. Geri kalmış ve dışa bağımlı bir ekonominin ortaya çıkardığı sorunlara, kısa vadeli çözüm yolları arayan hükümet yıllardır tam üye olabilmek için kapısını aşındırdığımız AET önünde bugün ilişkilerin belli bir dönem dondurulmasını ve 5 yıl süreyle Türkiye'nin Ortak Pazara olan yükümlülüklerinin ertelenmesini talep etmektedir. AET üyesi ülkelerin ve Türkiye'yi Ortak Pazar içinde tam üye olarak görmekten yana oldukları söylenemez. İlk dönemde Türkiye'yi bir hammadde ve narenciye deposu, ucuz el emeği kaynağı olarak görerek kendi işlenmiş sanayi ürünleri için gümrük duvarlarının ve rekabetin olmadığı bir pazar alanı olarak düşünen o zamanki Beşler, şimdiki Dokuzlar Türkiye'ye daha değişik bir gözle ve soğuk bir biçimde bakmaktadır.

Özellikle İngiltere'nin topluluğa üye olmasından sonra Türkiye'nin Ortak Pazarla olan ticari ilişkilerinde geniş yer tutan tekstil ürünlerinin ihracatında önemli kısıtlamalar olmuştur. Geçtiğimiz ay içinde Türk-İş adamlarının bu konuya ilişkin olarak AET sorumlularıyla yapmış olduğu görüşmelerinde parlak sonuçlar verdiği söylenemez.

Brüksel görüşmeleri sırasında Türk tarafının sunacağı önerilerin AET tarafından belirli ölçüde kabul edildiğini varsaysak bile, Türkiye'nin yükümlülüklerinin askıya alınması, dış ödemeler dengesinin kapatılması için AET'nin kredi açması, Türkiye'ye sanayi yatırımlarının yapılması, tekstil ihracının artırılması ve tarım ürünlerine yeni bir gümrük kontenjanı sağlanması yolunda, elde edebileceği ödünler uzun vadede Türkiye'nin ekonomik sorunlarına bir çözüm getirmeyecek ve AET ile olan ilişkilerdeki muğlaklık devam edecektir.

"Tam üye olalım mı, olmayalım mı" tartışmaları yerine AET'ye karşı izlenecek siyaset açık bir şekilde belirlenmelidir. AET ile Comecon arasında denge kurma siyaseti terkedilmeli ve kararlı bir biçimde AET ilkeleri ile eşitlik ve karşılıklı yarara dayanan ilişkiler kurmak siyaseti benimsenmelidir.

Savunma...

(Baştarafı 1. Sayfada)

nın, Türkiye'nin savunma sanayiine ne gibi katkılarda bulunabileceği konuları ele alınacak. Görüşmelerde ayrıca, Federal Almanya'nın, Türkiye'de üretilen savunma araç ve gereçlerine sipariş vermesi kiye'deki mevcut tesislerin yenileştirilmesi ve geliştirilmesi, Almanya'dan Kredi olanaklarının sağlanması ve yeni savunma tesisleri için teknoloji tarnsferi sağlanması konuları da gündemde bulunacak. Türkiye'nin Almanya'ya sipariş verdiği Leopard tankları ve Milan füzeleri alımı ile Türk Silahlı Kuvvetlerindeki tankların bir bölümünün modernizasyonu projesinin de görüşmelerde ele alınacağı bildirildi.

Milli Savunma Bakanı Işık'ın, Almanya ziyareti ile ilgili olarak yapılan açıklamada, bu ziyaretin, zamanın Almanya Savunma Bakanı George Leber'in ülkemize yaptığı ziyarete bir karşılık olduğu belirtildi.

Işık, Federal Almanya ziyaretini tamamladıktan sonra, Brüksel'de 16-19 Ekim tarihleri arasında Bakanlar düzeyinde yapılacak olan "NATO Nükleer Planlama Grubu Toplantısı"na katılacak.

Sanayiciler...

(Baştarafı 1. Sayfada)

SOSYAL: "SORUNA PARLAMENTONUN EL ATMASI GEREKİR"

İKV Başkanı Sanayici Ertuğrul Soysal da, aynı konuda verdiği demeçte soruna parlamentonun el atması gerektiğini belirterek şunları öne sürdü:

"Bir gün geçirmeden devleti disiplinli bir devlet olarak yeniden kurmak gerekir. Bunu, bugünkü iktidarın başarabileceği kanısında değilim. Soruna parlamentonun el atması ve karar alması gerekir. Aksi halde giderek büyüyen kanlı olaylara ordu istemese de müdühaleye mecbur kalacaktır."

İstanbul Sanayi Odası Başkanı Emin Sencer ise "Hükümetin anarşi konusunda tesirsiz kadığını görüyoruz. Hükümetin kanunları tatbik etmesini bekliyoruz. Anarşiyi önlemek özellikle ekonomiyi güçlendirmekten geçer" diye öne sürdü.

Bu arada, Sanayicilerin büyük bir bölümünün ekonomik krize çözüm bulmak amacıyla yurtdışında olduğu öğrenildi.

Gürman-78...

(Baştarafı 1. Sayfada)

işbirliğini geliştirmeyi, sınırlardan gelen düşmanı imha etmeyi amaçladığını iddia ediyorlar. Bilindiği gibi bundan bir süre önce de Güneydoğu Anadolu bölgesinde Kanatlı-78 adlı bir askeri tatbikat yapılmış ve bu tatbikatın da sınırdan giren düşman kuvvetlerini imha etmek amacını taşıdığı iddia edilmişti. Oysa yapılan tatbikatta bölgede yaşayan halk, düşman ilan edilmiş ve askeri yetkililerin "dost kuvvetler" dediği güçler bu kuvvetlere saldırarak imha etmişlerdi.

Tatbikatı Genelkurmay Başkanı Orgeneral Kenan Evren, Kara Kuvvetleri Komutanı Orgeneral Nurettin Ersin, Hava Kuvvetleri Komutanı Orgeneral Tahsin Şahinkaya, Jandarma Genel Komutanı Orgeneral Sedat Celasun da izliyorlar.

Kamran İnan: "AP örgütü bir canlanma ve silkinme çabası içindedir"

İZMİR(THA)

AP Genel Başkan adayı Kamran İnan İzmir'de yayınlanan Yeni Asır gazetesine verdiği demeçte, Türkiye'nin içinde bulunduğu sorunların birdeğerlendirmesini yaptı.

Ülkenin içinde bulunduğu kötü koşullardan kurtulmanın çaresinin AP'de aranmaya başlandığını ileri süren İnan, AP örgütünün de bir canlanma ve silkinme çabası içinde olduğunu söyledi.

Bu silkinme ve canlanmanın yurdun dört bir yanında görülebileceğini belirten İnan, partinin daha fazla küçülmeye ve üçüncü bir seçimi kaybetmeye tahammülü olmadığını söyledi.

Lider değişmezliği fikrinin demokrasiye aykırı olduğunu ve kraliyet müesseseleri ile demokrasinin yürütülemeyeceğine de değinen İnan, şimdiye kadar gezdiği 20 ilde en az bir parlamenterin kendisinden yana olduğunu belirtti.

Kamran İnan başkanlığa seçilmediği taktirde Genel İdare Kurulunda görev alması halinde çalışıp çalışmayacağı şeklindeki bir soruyu ise, eğer kaybederse partinin bir neferi olarak AP saflarında mücadelesini sürdüreceğini açıkladı.

Nazif Çuhruk...

(Baştarafı 1. Sayfada)

Dün gece Türkiye'nin AET nezdindeki Büyükelçiliğinde Türk gazetecilerine bilgi veren Büyükelçi Çuhruk, Cumartesi günü Roy Denman ile görüş alış verişinde bulunduğunu belirterek, bu ikili görüşmede sorunlara genel bir yaklaşım ortamı hazırlandığını söyledi. Çuhruk'un açıklamasına göre Brüksel'deki Türk heyetinin AET'ye getirmiş olduğu öneriler şunlar: Ortaklık Konseyinin kararıyla 1 Ocak 1979'dan başlayarak 31 Aralık 1983'e kadar Türkiye'ye beş yıllık bir bağışıklık döneminin tanınması, bu dönem içinde Türkiye ile AET arasında imzalanmış olan anlaşmalar takviminin askıya alınarak, anlaşma gereği Türkiye'nin AET mallarına tanımak zorunda olduğu serbest dolaşım yükümlülüğünün kaldırılması. Türkiye'nin AET'ye tanımış olduğu yüzde 40 liberasyon sisteminin geriye dönülerek sınırçizgisi olan yüzde 5'e indirilmesi. Bu belli başlı konular dışında anlaşmanın diğer hükümleri bağışıklık devresi içinde yürürlükte kalacak. Nazif Çuhruk'un açıklamasına göre Türk heyeti bağışıklık döneminin AET tarafından olumlu karşılanması için Türkiye ekonomisinin içinde bulunduğu kriz ve darboğazı, yeni 4. Beş Yıllık Plan döneminde Türkiye'nin tespit etmiş olduğu kalkınma hızını ve bu Plan sürecinin AET'ye yeni ülkelerin katılmasıyla aynı döneme rastlamasını etken olarak ileri sürdü. Yine Büyükelçi Çuhruk'un açıklamasına göre Türk heyetinin bu teklifleri AET yetkililerince ilk anda anlayışlı bir tavırla karşılandı.

Öte yandan ekonomik işbirliği konusunda Ecevit'in Brüksel'i ziyareti ve Ankara'da AET heyetiyle yapılan görüşmeler sırasında belirtilmiş olduğu gibi, Türk heyeti AET ile olan ekonomik işbirliği ve Katma Protokolün daha da geniş boyutlara ulaşmasından yana olduğunu vurguladı. Özel sektörün yapacağı yatırımlar karşısında Türkiye'nin açık bir tavır alacağı ifade edildi. Aynı konuya ilişkin olarak Türkiye'nin içinde bulunduğu ödemeler dengesini ileri süren Brüksel'deki Türk heyeti, AET'ye acil yardım isteğini bildirdi. Bu konuda henüz kesin bir şey söylenemeyeceğini belirten Çuhruk, miktar üzerinde henüz tartışıldığını ve keridilerin alınmasının Merkez Bankasının aracılığıyla olabileceğini söyledi. Daha önceden Türkiye ile AET arasında kararlaştırılmış olan 400 milyon dolarlık mali yardım protokolü çerçevesi içinde Türkiye'nin yaklaşık toplam maliyeti 900 milyon doları bulan yatırım projesini AET'ye sunduğunu ve projelerin seçiminin Topluluk Komisyonuna bırakıldığını belirten Türk heyeti başkanı, mali protokol çerçevesi içinde 4. Beş Yıllık Plan dönemi yatırımlarının da Ortak Pazar yetkililerine sunulduğunu bildirdi.

Dün yapılan görüşmelerde ise tarım ürünleri ihracatı, sosyal haklar ve serbest dolaşım hakkı ile sanayi ve tekstil ürünleri konuları ele alındı.

Kontrgerillaya karşı tepkiler sürüyor

GÜROL ATAMAN Hacettepe Üniversitesi Rektör yardımcısı

"Kontrgerillayı yargılama işi Adalet Bakanının alanına girer"

"Demokratik bir ülkede bu tür sorunlar açıkça ortaya konulmalı ve belgelenmeli. Bunun dışındaki yaklaşımlar demokratik idareye zarar getirir. Kontrgerillayı yargılama işi ise Adalet Bakanlığının alanına girer."

HASAN DEĞİRMENCİ Denizli CHP İl Başkanı

"Kontrgerilla sadece Türkiye'de örgütlenmemiştir"

"Kontrgerillanın sadece Türkiye'de örgütlendiğine inanmıyorum. Kontrgerilla uluslararası emperyalizmin bir uzantısıdır. Ve emperyalizm tarafından finanse edilmektedir. Yoksa bir albayın veya bir generalin tek başına yapacağı bir iş değildir. Suçluların ortaya çıkarılması ve cezalandırılması ise devletin gerek ekonomik gerekse siyasi alanda güçlü olmasına bağlıdır"

Polis...

(Baştarafı 1. Sayfada)

Öte yandan Dün Ankara'da komandolarca altı kişinin öldürülüp bir kişinin yaralanmasıyla sonuçlanan olaydan sonra Ankara Emniyet Müdürlüğüne bağlı ekipler Bahçelievler ve Beşevler semtlerinde geniş çapta arama yaptı. Özellikle MHP'li komandoların kaldığı saptanan evleri arayan polis bir ipucu ele geçiremedi. Komandolar bazı evlerde arama yapan polislere karşı çıkarak "niye ülkücülerin evlerini arıyorsunuz, komünistleri arasanıza, mahkeme kararınız yoksa arayamazsınız" diyerek polisin arama yapmasını engellemek istediler. Bazı evlerde ise komandolar sloganlar atarak, kapıyı açmak istemediler, içerden polise hakaret ettiler, "Komünist Polis, Pol-Der'ci polis, Kahrolsun" diye bağırdılar.

Öte yandan verilen bilgiye göre, daha sonra üç kişi olayla ilgili olarak gözaltına alındı. Emniyet yetkilileri gözaltına alınanların MHP yanlısı Ülkü Ocaklı olduklarını ve ağır yaralı Serdar Alten'in tariflerine uyduğunu bildirdiler.

ÜGD taraftarları Bahçelerüstü Mahallesinde halka ateş açtı

ANKARA (ÖZEL)

Bir komandonun nişanı için Altmışevler Bahçelerüstü mahallesine gelen 25-30 kadar ÜGD taraftarı, nişanından sonra, mahallede oturan bir gence saldırdılar. Halkın olay yerine toplanması üzerine komandolar "Allah Allah" "Faraş'lılara ölüm" diye bağırarak silahlı saldırıya geçtiler. Mahalle halkı silahlarla saldırıya geçen komandolara taşlarla cevap verdiler. Daha sonra mahalleye gelen polisler saldırıya uğrayan yurttaşların evlerini basarak on kişiyi gözaltına aldı.

Saldırıya uğrayan mahalle halkı komandoların amaçlarının nişan yapmak, olmadığını, olay çıkartmak için mahalleye geldiklerini söylediler. Komandoların saldırısında evlerinin tahrip olduğunu belirten mahalle sakinleri komando saldırısında başı çekenlerin Osman, İsa, Adnan, Nuh Hamdi, Hürriyet ve Hacamet adlı kişiler olduğunu sözlerine eklediler.

Polisin gözaltına aldığı yurttaşların isimleri şöyle: Ömer Biçer, Muharrem Kılıç, Metin Kılıç, Seval Koltukçu, Durak Mahir, Feridun Saran, Haydar Tekin, İlyas Alkan ve Şentürk İnce.

F.Almanya...

(Baştarafı 1. Sayfada)

Federal Almanya'da yaşadığıda bildirildi. 32 yaşındaki ve Batı Berlin'deki özgür üniversitede Siyasal Bilimler öğrenimi gören bir Bulgar öğrencisi evindeki bütün eşyaları ve NATO üzerine yaptığı Doktrin çalışmasını da bırakarak kayboldu. Kaybolan öğrenci 1972'den beri hayatını kazanabilmek için Münih'teki Özgür Avrupa radyosunda çevirmen olarak çalışmaktaydı. Öğrencinin babası Bulgar Savunma Bakanlığında yüksek rütbeli bir memur. Kendisiyle konuştuğumuz ve isminin açıklanmasını istemeyen bir Bulgar muhalifi öğrencinin demokrat ve yurtsever çevrelerde tanındığını kendi ülkesindeki baskı rejimine karşı geldiğini ve birçok kez ailesi tarafından ihtar edildiğini söyledi. Ailesinin en son olarak eğitimini yarım bırakarak Bulgaristan'a dönmesi için baskı yaptığı öğrenildi. İsminin gazetemize açıklanmasını istemeyen Bulgar muhalifi, öğrencinin KGB ajanları ile işbirliği yapan gizli Bulgar ajanları tarafından gizlice Bulgaristan'a kaçırılmış olabileceğini de sözlerine ekledi.

İLAN

YALOVA KIZ MESLEK LİSESİ MÜDÜRLÜĞÜNDEN

1- Okulumuzun onarım inşaatı 31. 10. 1978 tarihinde okulumuz binasında saat 15.00'de kapalı zarf usulü ile müteahhidine ihale edilecektir.

2- Keşif bedeli 123.260 lira olup, muvakkat temninatı 9244.- liradır.

3- Taliplerin ihale saatinden 1 saat evvel muvakkat teminatlarını Mal Müdürlüğü veznesine yatırdıklarını gösterir makbuzlarını komisyona ibraz etmeleri şarttır.

4- Taliplerin teklif mektuplarını da ihale saatinden 1 saat evvel komisyona ibraz etmeleri.

5- Taliplerin 1978 yılı Bayındırlık Müdürlüğünce tastikli belgelerini ibraz etmeleri.

6- Postada vaki geçikmelerin kabul edilmeyeceği hususları ilân olunur.

(Basın: 24829-1155 7

BAŞSAĞLIĞI

Geçirdiği böbrek hastalığından kurtulamayarak vefat eden fedakar ve çalışkan arkadaşımız

MEHMET ALİ ÇOPUR'U

kaybettik.

Ailesine ve tüm arkadaşlarına baş sağlığı dileriz.

YURTSEVER ÖĞRETMEN

AP Niğde il Kongresini Demirelciler kazandı

NİĞDE (ÖZEL)

AP Niğde il kongresinde tek aday olan Doğan Baran il başkanlığına seçildi. Yeni il başkanının ve Yönetim Kurulunun AP Genel Başkanlığı için Süleyman Demirel'i desteklediği açıklandı.

Kongreye AP milletvekilleri de katıldılar. Süleyman Demirel'in kongreye gönderdiği mesaja karşılık Demirel'e bağlılık mesajı çekilmesi kararlaştırıldı.

Kongre sırasında AP senatörü Vefa Poyraz delegeleri kışkırtıcı konuşmalar yaptı. Poyraz, delegeleri hükümete karşı ayaklanmaya ve haklarını korumaya çağırdı.

KAYIP— Nüfus cüzdanımı ve SSK kartımı kaybettim. Yenilerini alacağımdan eskilerinin geçerliliği yoktur.
Asuman GÖKTÜRK

Üstündağ...

(Baştarafı 1. Sayfada)

CHP Genel Sekreteri "MSP Genel Başkanı Erbakan anarşinin önlenmesi için siyasi parti liderlerinin biraraya gelmelerini önerdi. Bunu nasıl karşılıyorsunuz? sorusuna "ülkemizde olan bu terörist hareketleri önlemek için her nevi girişimin yapılmasında yarar görürüm" karşılığını verdi.

Ankada'da dün 6 gencin faşist çetelerce kurşuna dizilerek katledilmesi çeşitli kuruluşlarca kınandı.

TİKP GENEL MERKEZİNİN AÇIKLAMASI

TİKP basın bürosu yaptığı açıklamada Kontrgerilla ve MHP faşistleri tarafından 6 kişinin daha katledildiğini belirterek TİKP'nin TİP Genel Başkanlığına çektiği telgrafla cinayeti protesto ettiğini ve üzüntülerini bildirdiğini belirtti.

TİKP'nin basın açıklaması şöyle:

"Partimiz Kontrgerilla canilerini açığa çıkarmıştır ve Türkeşlerin maskesini düşürmüştür. Yıllardır yüzlerce tertip, katliam ve cinayetin sorumlusu olan canilerin etrafındaki çember daralmaktadır. Türkeşler panik içindedir ve bir askeri darbeyi tek çıkış yolu olarak görmektedirler. MHP İstanbul il başkanının öldürülmesi, otobüs yolcularının kurşuna dizilmeleri ve Bahçelievler katliamı aynı faşist darbe planının parçalarıdır.

"Kontrgerilla ve Türkeşler Ecevit hükümetinin hesap sormaktan kaçınan ve işi geciktiren politikasından cesaret almaktadırlar. Ve bu tutum anarşiyi artırmakta ve yeni cinayetler işlenmesine fırsat hazırlamaktadır."

TİKP'nin açıklamasında hükümetin Kontrgerilla ve MHP karşısındaki pasif tutumu terketmesi gerektiği ve bir askeri darbe peşinde koşan Kontrgerillacıların üzerine yürümesi gerektiği belirtildikten sonra, böyle bir tutumun 45 milyon halkımızın desteğini kazanacağı ve "kanlı Bozkurt suya düşmüştür, kafasına vurulmalıdır, şartlar elverişlidir" denilmektedir.

TİKP Bildirisi şöyle sona eriyor:

"TİKP olarak iç kargaşalığı körükleyerek bizi güçsüz duruma düşürmeye çalışan Sovyet sosyalemperyalizmine, Kontrgerillaya ve MHP'ye karşı bütün partileri, bütün demokratik kuruluşları, yurtseverleri ve halkı canilerden hesap sorulması için birlik ve mücadeleye çağırıyoruz."

TİP, TİKP'NİN CENAZEYE KATILMA TALEBİNİ REDDETTİ

Canilerin katlettiği 6 kişinin cenaze törenine Türkiye İşçi Köylü Partisi'nin katılma isteğinin, TİP yöneticileri tarafından reddedildiği öğrenildi. Bu konu ile ilgili olarak TİKP'nin yaptığı açıklamada şunlar belirtildi:

"Şüphesiz onların bu tutumu, 6 TİP üyesini hunharca katleden Kontrgerilla ve MHP canilerini sevindirmektedir. Onların davranışı, Rusya ile olan ilişkileri ile birlikte ele alınmalıdır. Anarşinin bir kaynağı Kontrgerilla, diğeri ise Rusya'dır. Bunlardan birine dayanılarak diğerine karşı mücadele edilemez."

TMMOB BAŞKANI ÖZTÜRK

Türk Mühendis ve Mimar odaları Birliği Başkanı Teoman Öztürk TİP Parti yöneticilerine çektiği telgrafta katliamı kınadı. Ve bu saldırının devrimci, demokrat, kişi ve kuruluşlara karşı sürdürülen faşist saldırıların bir parçası olduğunu belirtti.

KİMYA MÜHENDİSLERİ ODASI

Kimya Mühendisleri Odası ise yayınladığı basın bildirisinde faşist çetelerden hesap sorulması, faşist yuvaların dağıtılması gerektiğini bildirdi.

ASİS'İN AÇIKLAMASI

Asis Sendikası Genel Başkanı Canan Bıçakçı 6 gencin öldürülmesini protesto ederek "Hükümet faşizmle mücadele konusunda sakat düşünceyi bırakıp halkı yardıma çağırmalıdır" dedi.

İSTANBUL DGB:

İstanbul Devrimci Gençlik Birliği Başkanı Bülent Baş suçluları ortaya çıktıkça etraflarındaki çember giderek daralan Kontrgerilla faşistlerinden, yeni cinayet ve eylemlerine zaman bırakmadan hesap sorulması gerektiğini belirtti.

MARMARA DEV GENÇ VE İSTANBUL TÜM-DER

Marmara Dev-Genç Başkanı Timur Semerçi basına yazılı bir açıklamada bulunarak, halk düşmanı faşist güçlerin savunması halka karşı sürdürdükleri terörü gün geçtikçe yoğunlaştırdıklarını belirtti.

Öte yandan aynı konu ile ilgili İstanbul Tüm-Der Başkanı Erdal Özşahin imzalı açıklamada ise faşizmin emekçi halka karşı savaş açtığı belirtiliyor ve saldırganlardan hesap sorulması isteniyor.

İSTANBUL ATATÜRK LİSESİ: "KONTRGERİLLADAN HESAP SORULSUN"

İstanbul Atatürk Lisesi öğrencileri de dün Bahçelievler katliamını protesto ettiler. Dün sabah okulda DLB'li bir öğrenci, bir konuşma yaparak, cinayeti nefretle karşıladıklarını ve öğlene kadar boykot yapılacağını söyledi. Bu konuşmadan sonra Atatürk Lisesi öğrencileri "Kontrgerilladan Hesap Sorulsun" diye slogan atarak İstiklal Caddesinden Taksim'e kadar yürüdüler.

BYYO'DA BOYKOT

Ankara Üniversitesi Siyasal Bilgiler Fakültesine bağlı Basın Yayın Yüksek Okulunda dün boykot kararı alındı. Sınav için okula gelen BYYO öğrencileri dün öldürülen 6 genç için saygı duruşunda bulunarak, bu tür katliamları protesto için dünkü sınavlara girmeme kararı aldılar.

Ankara Hukuk Fakültesi Yönetim Kurulu katliamı protesto için dünkü sınavları erteledi.

Siyasal Bilgiler Fakültesi ve Basın Yayın Yüksek Okulu Yönetim Kurulları da dünkü ve bugünkü sınavları erteledi.

Öte yandan Diyarbakır Tıp Fakültesi öğrencileri 6 kişinin öldürülmesini protesto için dersleri bir gün boykot ederek, dün sabah sessiz bir yürüyüş yaptı.

KURŞUNA DİZİLEN ALTI GENCİN CENAZE TÖRENİ BUGÜN YAPILIYOR

Önceki gün Ankara'da kurşuna dizilen altı gencin cenaze töreni bugün yapılıyor. Sabahtan itibaren çeşitli kuruluşlar ve törene katılmaya gelenler Maltepe camiinin önünde toplanacaklar. Törene Töb-Der, DİSK, TMMOB Tüm-Der ve diğer kuruluşların da katılacağı öğrenildi.

CHP yetkililerinden edindiğimiz bilgiye göre katılma konusunda parti içinde bir çağrı yapılmayacak. Bu karar CHP Genel Merkezince de doğrulandı. CHP Ankara İl örgütü törene katılmanın zorunlu bir görev olduğunu bildirdi.

Öte yandan DİSK'in dün Ankara'da öldürülen TİP üyesi gençlerin cenazesine örgüt olarak katılma kararı aldıkları öğrenildi.

Bahçelievler'deki kanlı baskın sonucu dün kurşuna dizilerek öldürülenlerden TİP üyesi Latif Can, Efraim Ezgin Osman Nuri uzunlar'ın cenazeleri dün memleketleri olan Bursa'ya gönderildi.

ACI KAYIP

Değerli Arkadaşımız

MEHMET ALİ ÇOPUR'u

geçirdiği böbrek hastalığı nedeniyle kaybettik.

Fedakarlığı ve ağırbaşlılığı ile bütün arkadaşlarının saygısını kazanmıştı. Acısını paylaşır, ailesine ve arkadaşlarına baş sağlığı dileriz.

Türkiye İşçi Köylü Partisi Ankara il Örgütü

Aydınlık

BAYAŞ / Basın-Yayın A.Ş. adına sahibi: FERİT İLSEVER

Yazı İşleri Müdürü: MEHMET ATABERK
Haber ve Makalelerden Sorumlu Müdür: S.AYDOĞAN BÜYÜKÖZDEN
Müessese Müdürü: O.GURHAN ERTÜR
Dizgi: Aydınlık Ofset Tesisleri
Baskı: İst. GÜNTUR
Dağıtım: GAMEDA

MERKEZ BÜRO İSTANBUL Nuruosmaniye Cad. 3-3 Cağaloğlu Yazı İşleri Tel: 26 52 44 İdare Tel: 26 54 37

ANKARA BÜROSU: Menekşe Sok. 33/5, Kızılay, Tel: 25 38 69
İZMİR BÜROSU: 857.Sok.Salihağa İş Hanı No: 509, Konak, Tel: 25 25 54
ADANA BÜROSU: Atatürk Cad. 113. Sok. Sefer İş Hanı, Kat: 3, No: 16, Tel: 17 493

YURT DIŞI BÜROLARI:
ALMANYA: Hohenstaufen Str.4 6 Frankfurt M/1 Tel: 0611/74 70 38
FRANSA: 11 rue Jean de Beauvais 75005 Paris Tel: 03 34 602
BELÇİKA: 188, rue Josophat 1030 Bruxelles Tel: 00322 215 40 60
İSVEÇ: Luntmakargatan 58 11358 Stockholm Tel: 30 56 39
HOLLANDA: Bildstr-53 Utrecht Tel: 31 47 61
İSVİÇRE: Montelly 68 1007 Lozan Tel: 24 59 13

ABONE ÜCRETLERİ

Yurt İçi	Yurt Dışı
75 TL (1 Aylık)	30 DM (1 Aylık)
225 TL (3 Aylık)	90 DM (3 Aylık)
450 TL (6 Aylık)	160 DM (6 Aylık)
900 TL (Yıllık)	310 DM (Yıllık)

İLAN TARİFESİ:

2.4.6. sayfalar	(Santimi)	250 lira
3.5.7. sayfalar	(Santimi)	300 lira
Yayın ilanı	(Santimi)	100 lira
" " (Yayın Sayfasında		30 lira
Doğum,Evlenme,Ölüm	(5 Santim)	350 lira
Küçük İlanlar	(Kelimesi)	5 lira

22366—200

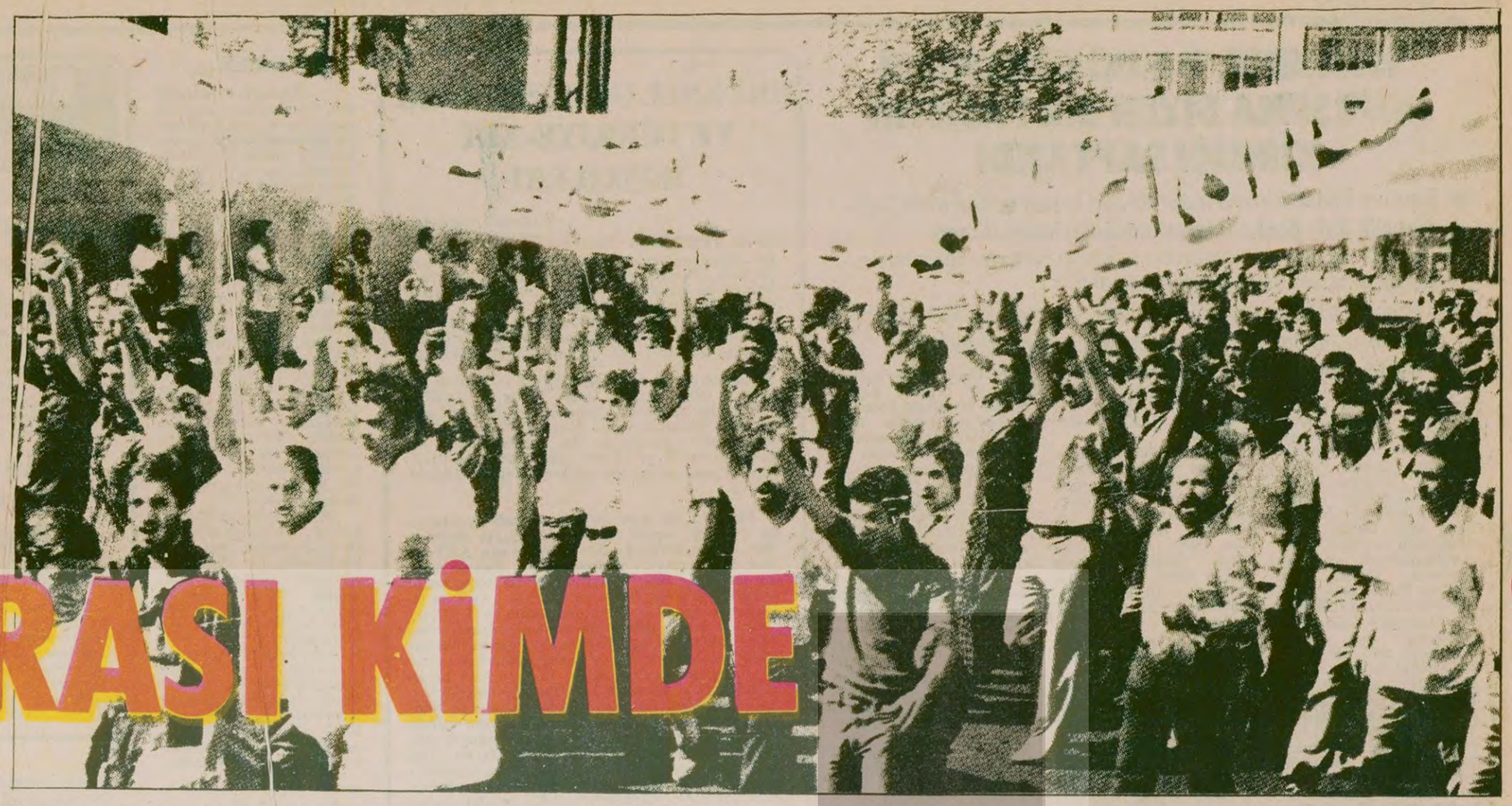

HAMLE SIRASI KİMDE

Bugün için İran halkı henüz güçlü bir öncüye sahip değil. Bugün "Şah" diyor, ama Şah'ı "mat" edeceği günler de gelecek

Amerika'nın İran'da bir saray darbesi düzenlediği Şah'ı yerinde tutmakla birlikte iktidara el koyduğu ileri sürülüyor

İran hükümeti bir yandan Rusya'dan gelecek bir saldırıya karşı silahlanırken bir yandan da Rusya'ya çeşitli tavizler veriyor

Son bir yıl içinde İran-Sovyet ticareti yüzde 60 artarak bir milyar dolar oldu.

İran yakın tarihi boyunca emperyalistlerin çatışma ve komplolarına sahne olmuş

İran çok zengin petrol kaynaklarına sahip. Kıyısında en büyük petrol üreticilerinden olan Irak, Kuveyt, Katar gibi ülkelerin sıralandığı Basra Körfezinin giriş çıkışını kontrol edebilecek bir yerde. Ayrıca büyük çatışmalara sahne olan Hint Okyanusuna da kıyısı var.

Bu doğal zenginliği ve stratejik konumu, emperyalistlerin dikkatlerini İran üzerinde topluyor ve iştahını kabartıyor. Rus çarları İran üzerinden sıcak denizlere ulaşmayı planlarken, İngiliz emperyalizmi elini çabuk tutmuş, gelip İran'ın zengin petrol kaynakları üzerine oturmuş.

Ama İkinci Dünya Savaşından sonra İngiliz emperyalizminin yıldızı sönerken, açılan boşluğu yeni ve genç bir emperyalist güç olan ABD doldurmuş.

ABD'NİN ÇIRPINIŞI

ABD 1940'ların ortalarından bu yana İran üzerinde çok etkili. Ama dünya koşullarındaki değişiklik Amerika'yı zayıflatıyor. Amerikan emperyalizminin dünyanın çeşitli yerlerinde desteklediği gerici yönetimler teker teker çöküp, bu ülkelerde faşist diktatörlüklerin yerini demokrasi alırken, İran bu tarihi gelişmeye direnen nesli tükenmeye yüz tutmuş yaratıkların sonuncusu gibi görünüyor.

İran halkının mücadelesi karşısında Şahın tacı ve tahtı sallanırken, Amerika bu mevzide tutunabilmek için çırpınıyor. Amerika'nın bunun için çeşitli planları olduğu hatta bunların bazılarını uygulamaya koyduğu ileri sürülüyor.

İran başkentinde dolaşan, ancak doğrulatamadığımız bir söylentiye göre, ABD İran'da yönetime doğrudan el koymuş. Tahran'da bir saray darbesi yapıldığı, bazı komutanların Şah'ı yerinde tutmakla birlikte esas olarak yönetimi ele geçirdikleri ileri sürülüyor.

Bir söylentiye göre Şah Amerika'dan istediği desteği sağlayamadığı için Sovyetler ve Doğu Avrupa ile ilişkileri yumuşatma ve geliştirmeye yöneldiği için böyle bir harekete girişilmiş. Yönetimi ele geçiren komutanların yolsuzluk, hırsızlık yaptığı gerekçesiyle bazı eski yöneticileri tutuklamaya giriştikleri söyleniyor.

Görevden alma ve tutuklamalar doğru. Ama bu, bir darbenin sonucu mu, yoksa halkın kabaran öfkesini yatıştırmak için girişilen bir manevra mı, şu anda bunu söyleyebilmek çok güç.

Devreye giren Sovyetler

Ama şunu söylemek mümkün: Kendisine yönelen her türlü muhalefetin Rusya'dan geldiğini üstü kapalı bir biçimde ifade eden Şah ve diğer İranlı yöneticiler son yıllarda gözle görülür bir biçimde, Amerikan emperyalizminin gerilemesine paralel olarak Rusya'ya yanaşma politikası izliyorlar.

Aslında İran'ın Rusya'ya karşı ikili bir politikası var.

Bunun bir yanını Rusya'dan gelebilecek bir saldırıya karşı İran'ın savunmasını güçlendirmek oluşturuyor.

Son 20 yıl içinde Şah, yarısı Birleşik Amerika'dan olmak üzere 36 milyar dolarlık silah satın aldı. İran, ayrıca Federal Almanya'dan denizaltılar, İngiltere'den tanklar, Hollanda'dan son model savaş uçakları alıyor. Hava kuvvetlerinde son derece gelişmiş 141 jet savaş uçağı var. 180 jet savaş uçağı için de sipariş verilmiş.

Yarım milyar dolara da 491 helikopter almış İran. Bunları kullanacak personelin eğitimi için de bir yarım milyar dolar daha harcıyor.

Ordusunda 220,000 asker, 300,000 yedek var.

Bir yandan da teslimiyet

Rusya'dan gelecek saldırıya karşı bu şekilde silahlanan İran, bir yandan da Rusya'yı yatıştırma, onunla iyi geçinme, yumuşatma politikası izliyor. Rusya ile ekonomik ilişkilerini geliştirmeye gayret ediyor.

"İran-Sovyetler Birliği arasındaki ticaret hacmi geçen yıl (1977) bir milyar dolar oldu. Bu, bir yıl öncesine göre yüzde 60 oranında bir artışı ifade ediyor." 1 Ekimde sona eren Tahran Uluslararası Ticaret Fuarındaki Sovyet pavyonunun müdürü Aleksey Çelişev, Tahran'da düzenlediği basın toplantısında bunları söylüyor.

Çelişev, ikili ilişkilerin 1972'de imzalanan uzun vadeli ticaret anlaşması çerçevesinde geliştiğini sözlerine ekliyor. Bu anlaşma çerçevesinde Rusya İran'da 31 buğday silosu inşa etmiş, 9 silonun inşaatı da devam ediyor. Ayrıca Rusya'nın İran'da elektrik, madencilik, tarım, ulaşım ve doğal gaz alanında yatırımları da var.

Rusya'nın savaş sanayisini İran doğal gazı besliyor

İranla Rusya arasında 1100 kilometrelik bir doğal gaz boru hattı var. 1971 yılında inşa edilen bu boru hattının tamamlanmasından sonra Rusya bu hattan günde 18.3 milyon metreküp gaz almaya başladı. Bu gaz, Rusya'nın Orta Asya bölgesinde kurulu savaş sanayinde enerji kaynağı olarak kullanılıyor. Bizim İran'da bulunduğumuz sırada 23 Eylülde bu gaz boru hattında büyük bir patlama oldu. Gazeteler, bu patlamanın Sovyet savaş sanayinde önemli sorunlara yol açabileceğini yazdılar.

Bu boru hattı yapılırken imzalanan anlaşmayla Rusya, İran'da İsfahan kentinde bir demir-çelik fabrikası kurdu. Şimdi bu fabrikanın parasını, İran'dan doğal gaz alarak ödetiyor.

Bundan başka İran ve Sovyetler Birliği, Federal Almanya, Fransa ve Çekoslovakya'nın katılmasıyla daha karışık bir yapıda ikinci bir boru hattı inşasına girişti. 3 milyar dolara mal olacak bu boru hattı ile İran Sovyetlere 850 milyon metre küp gaz daha verecek. Buna karşılık Sovyetler kendisinin Sibirya'da ürettiği doğal gazı Federal Almanya, Fransa ve Çekoslovakya'ya pomlayacak.

Durumdan Rusya'nın denetimindekiler de yararlanıyor

İran ile Rusya arasında gelişen bu ekonomik ilişkiden Rusya'nın denetimi altındaki Doğu Avrupa ülkeleri de yararlanıyor.

Örneğin, Bulgaristan-İran ilişkilerine bir bakalım, Bu iki ülke arasındaki ticaret hacmi 1971. de 8 milyon dolarken, 1977'de bu rakam 101 milyon dolara çıktı. Bulgaristan İran'ın dışarıdan aldığı ve sattığı malların taşımasında avantajlı. Bulgar TIR kamyonları Türkiye üzerinden İran'a ve İran'dan mal taşıyıp duruyor. Bulgaristan ayrıca İran'da iki tütün işletmesi, bir gülyağı rafinerisi inşa etti.

Şah'ın geçen Mayısta Bulgaristan'a yaptığı ziyaret sırasında 1979-1983 dönemini kapsayan bir uzun vadeli ticaret anlaşması imzalandı.

İran Şah'ı tam benzer anlaşmalar imzalamak üzere Doğu Almanya ve Macaristan'a gidecekken, İran'da olaylar büyüyüp sıkı yönetim ilan edildiğinden bu gazisini ertelemek zorunda kaldı.

Kısacası, İran hükemeti de Türkiye hükümeti gibi, ABD emperyalizmi geriledikçe, Rusya'ya karşı daha teslimiyetçi bir siyaset izliyor.

Halkın mücadelesi ve Sovyetler

İran'da nükümet yetkilileri, halkın mücadelesini bastırmada emperyalistlerden destek sağlamak için, olaylarda Moskova taraftarı Tudeh Partisinin büyük bir rolü olduğunu ileri sürüyorlar. Hükümete yakın kaynaklar, özel sohbetlerinde yabancı gazetecileri Tudeh'in çok güçlü olduğuna ikna etmeye gayret gösteriyorlar.

Mesela şöyle konuşan yetkililere Tahran'da rastlamak mümkün: "Tudeh çok güçlü ve iyi örgütlü. İran'ın en iyi örgütlü partisi. Din adamlarının, esnafın, Ulusal Cephe'nin herşeyin ardında aslında Tudeh var."

Tudeh de bu konuda hükümetle aynı çizgide çaba harcıyor. Yurtdışından yayın yapan radyosu aracılığıyla aynı kanıyı uyandırmaya gayret ediyor. Rusya resmi açıklamalarında olaylara hiç karışmadığını ileri sürerken, Tudeh mücadelenin kendi öncülüğünde sürdüğünü iddia ediyor.

Şeytanın partisi

Halkın Tudeh'e bakışı ise, Şah'ın yetkilileri ile Tudehçilerin bakışından farklı. Halk Tudeh'i "hizb-i şeytan", yani "şeytanın partisi" olarak niteliyor.

Şii lideri Şeriatmedari Tudeh'ten söz ederken, "Nerede bir iş varsa, şeytan da onu karıştırmak için oradadır" diyor ve sözlerini şöyle sürdürüyor: "Gösterilere katılanlar arasında küçük bir grup, şeytanın görüşlerini savunan küçük bir grup olabilir. Ama bu çok küçük bir gruptur. Hiç bir şey yapamaz. Çünkü halk bunlardan hiç hoşlanmıyor. Eğer bunlar bizim içimize karışmak isterse, İran halkı onlara "bir kenara çekilin ve mücadelemizi yozlaştırmayın" diyecektir ve demektedir."

Ulusal Cehpe liderlerinden Dr. Şapur Bahtiyar ise Tudeh'in geçmişte İran halkının mücadelesine karşı çıktığı için bir itibarı olmadığını söylüyor. Tudeh'in Moskova'daki yöneticileri övmekten başka bir iş yapmadığını belirtiyor ve kendi tutumlarını açıklarken, "Ha Amerika, ha Rusya, ikisi de benim için aynı" diyor.

Gelecek İran halkının

Bugün İran'da, tıpkı Türkiye gibi iki süper devletin arasındaki hegemonya çatışmasına sahne oluyor. Kendi egemenlik alanlarını genişletmeye çalışan süper devletler, özellikle de Amerika'nın gerilemesinden yararlanmak isteyen Sovyetler Birliği, her yere girmeye çalışıyor.

Süper devletler İran halkının mücadelesine de kendi çıkarları açısından bakıyorlar. Amerika İran'da tutunmaya çalışırken Sovyetler İran'da halk kitlelerinin ayağa kalktığı ve Şah'a karşı mücadelede ileri atıldığı bu ortamda, halkın güçlü bir öncüsü olmamasından yararlanarak, mücadelenin meyvalarını toplayabilmek için pusuda bekliyor. Elindeki kırık dökük güçlerle halkın kazançlarının üzerine yatmanın planlarını yapıyor.

Amerika'da gidişi parlak görmediği için, durumu sağlama bağlamaya çabalıyor. Belki de Kore'de sarsılan Sygman Rhee'ye ya da Güney Vietnam'da köhnemiş Ngo Dinh Diem'e yaptığı gibi Şah'ı daha az yıpranmış bir kişiyle, muhtemelen de oğlu veliaht Rıza ile değiştirmeyi tasarlıyor.

Ama İran'da eninde sonunda son sözü söyleyecek olan İran halkı. Bugün için İran halkı henüz güçlü bir öncüye sahip değil. Bu nedenle belki iktidarı ele geçirebilecek duruma gelmemiş. İran halkı bugün için "Şah" diyor, ama Şah'ı "mat" edeceği günler de gelecek.

— BİTTİ —

CU Lİ-PO
Çin Toprak Devriminin Romanı

KASIRGA

39

Kitlenin tepkisi karşısında, ağa kendini acındırma yoluna başvurur

Aniden kitlenin arasından bir adam sıyrılarak, toprak ağasının suratına şiddetli bir şamar indirdi. Ağanın burnundan kan fışkırmaya başlamıştı. Oradakilerin bir çoğu çoşkunca haykırdılar:

"Eline sağlık! Daha sıkı vur!"

Fakat iyi kalpliler ve bilhassa kadınlar, kanı görünce acımışlar, susuyorlardı.

Kim vurmuştu Han Lao-Liu'ya ?

Toprağ ağası gözlerini iri iri açarak etrafına bakındı ve Li Cen -ciang'ı gördü. Durumu kavramıştı. Akan kanları herkesin görmesi için başını tekrar eğdi.

Tien Van-şun serseme dönmüştü. Nasıl oluyordu da, Han Lao-liu'nun en iyi dostlarından biri ona vuruyordu. Şaşkınlıkla bir adım geri çekildi. Fakat Guo Züan-hay olanlara aldırış etmeksizin Tien'e ısrar etti:

"Konuşmana devam et, Tien!"

"Benim şikayetim bitti, başka bir diyeceğim yoktur." Bütün bu olanlardan hiç bir anlam çıkartamayan, iyi kalpli ve ürkek Tien Van-şun masanın arkasına çekildi. Onun yerine Li Cen-ciang geçti. Bu arada beyaz sakallı da öne gelmişti.

"Tien Van-şun sizinle hesaplaştı, bey!" diye bağırdı Li Cen-ciang. " Şimdi sıra bende. Ben de sizden toprak kiralamıştım, benim de sizinle hesaplaşmam lazım. Size bir tokat vurduğum için kusura bakmazsınız herhalde ?"

"Yok canım, ne kusuru?" diye karşılık verdi Han Lao-Liu. Bu arada elinin tersiyle kanları çaktırmadan bütün yüzüne sıvaştırıyordu.

"Siz bir zamanlar köy muntanıyken, Japonlar kırık porselen parçaları istemişlerdi, hatırlıyor muzunuz?" diye devam etti Li Cen-ciang. "Kırılan kap kacağı onlara götürecektik. Ben size evimizde hiç bir şey kırılmadığını söyledim, ama siz, derhal gidip başka yerlerden temin etmemi, yoksa ceza ödeyeceğimi söylediniz. Her halde bunu inkar etmezsiniz, bey ?"

"Doğru, Li kardaş, öyle olmuştu, " diya başını salladı Han Lao-liu. Yüzüne yine renk gelmiş, dili çözülmüştü. "Ben kötü bir insanım. Bana ne söyleseniz azdır. Ben Mançu impatorluğunun bir taraftarıydım ve o zamanlar nüfuzumu kötüye kullandım. Bugünkü demokratik hükümetin siyaseti alicenap bir siyasettir. Bu yüzden merhametli olmanızı, beni affetmenizi ve şurada az kalmış ömrümü bana bağışlamanızı rica ediyorum. Eğer yaptığım haksızlıkları tamir etmezsem, köylü birliği için çalışmazsam, yüzbaşı Siyao ve köylü birliğinin komiser beyleri ile birlikte devrim yolunda yürümezsem, o zaman istediğiniz cezayı verin bana."

"Bey, konudan sapmayın! İşlediğiniz bütün bu adilikler için ne ceza hak ettiniz ? Kendiniz söyleyin. Sopa mı yemek istiyorsunuz, ceza mı ödemek istiyorsunuz, servetinizin bir kısmının kamulaştırılmasını mı istiyorsunuz, yoksa mapushanede mi yatmayı arzu edersiniz?" diye sordu Li Cen-ciang.

"Bu bana bağlı değil ki!" diye gülümseyerek cevap verdi Han Lao-liu. Artık sevincini gizleyemiyordu. "Ben komşularımın bana verecekleri cezayı hak ettim. Üç defa beni yargıladınız. Her ne kadar mevkiim yükseksede, kalbim tevazuyla doludur. Eğer bir haksızlık yaptıysam, bunun cezasını çekmem lazım."

"Yüzbin yüan (*) ceza ödesin" diye bağırdı beyaz sakallı.

Fakat Li Cen-ciang başka bir teklifte bulundu:

"Kalan yirmi dang toprağı da kamulaştırılsın!"

"Han Lao-liu'nun Li Cen-ciang tarafından dövülmesinin anlamı nedir sence?" diye sordu Siyao Sun kurnaz kurnaz gülümsedi.

"Zalimleri dövmeden nasıl mücadele edeceğiz ki

"Bu tokadı isteyerek mi vurdu, dersin?"

"Ne bilirim ben? Onlar, efendi ve uşak, üç imparatorluk kitabını çok iyi ezberlemişlerdir.(**) Şamar hikayesine gelince ... O zamanlar şöyle olmuştu: Cu Yu, Huang Gay'a vurmuştu. (***) Birinin bir bildiği vardı ve öteki de ses etmedi."

Yüzbaşı, öte tarafta duran propaganda birliği askerlerinin yanına giderek bir müddet onlarla görüştü. Sonra kısa bir müddet te Guo Züan-hay, Bai Yişan ve Cao Yi-Lin'le tartıştı. Bunun üzerine Guo Züan-hay kürsünün yanına yaklaşarak orada kalanlara seslendi:

"Toplantı bitmiştir. Bu gün hava güzel ve sizler de herhalde çavdar biçmek, ot kesmek istiyorsunuzdur. Ama önce Han Lao-liu'yu ne yapacağınıza dair tekliflerde bulunun."

Hemen hemen herkes tek bir ağızdan bağırdı:

"Önce onu yine kodese tıkın, sonra düşünürüz."

Sadece içlerinden bir kişi teklif etti:

"Ailesi yüzbin yüan para cezası ödesin! Ya nakit para, ya da kefalet!"

"Hepiniz bu fikirde misiniz?" diye sordu Guo Züan-hay.

"Evet, evet! Öyle olsun! Ya nakit para, ya kefalet, bitsin artık bu iş," diye seslendiler köylüler. Aslında artık bu meseleyle ilgilendikleri yoktu. Herkes bir an önce evine dönmek istiyordu.

"Senin fikrin nedir, Tien Van-şun?"

Tien yere baktı, ancak dakikalarca süren bir sessizlikten sonra, büyük bir azap içinde zorlukla konuşabildi:

"Benim bir fikrim yok. İyidir böyle!"

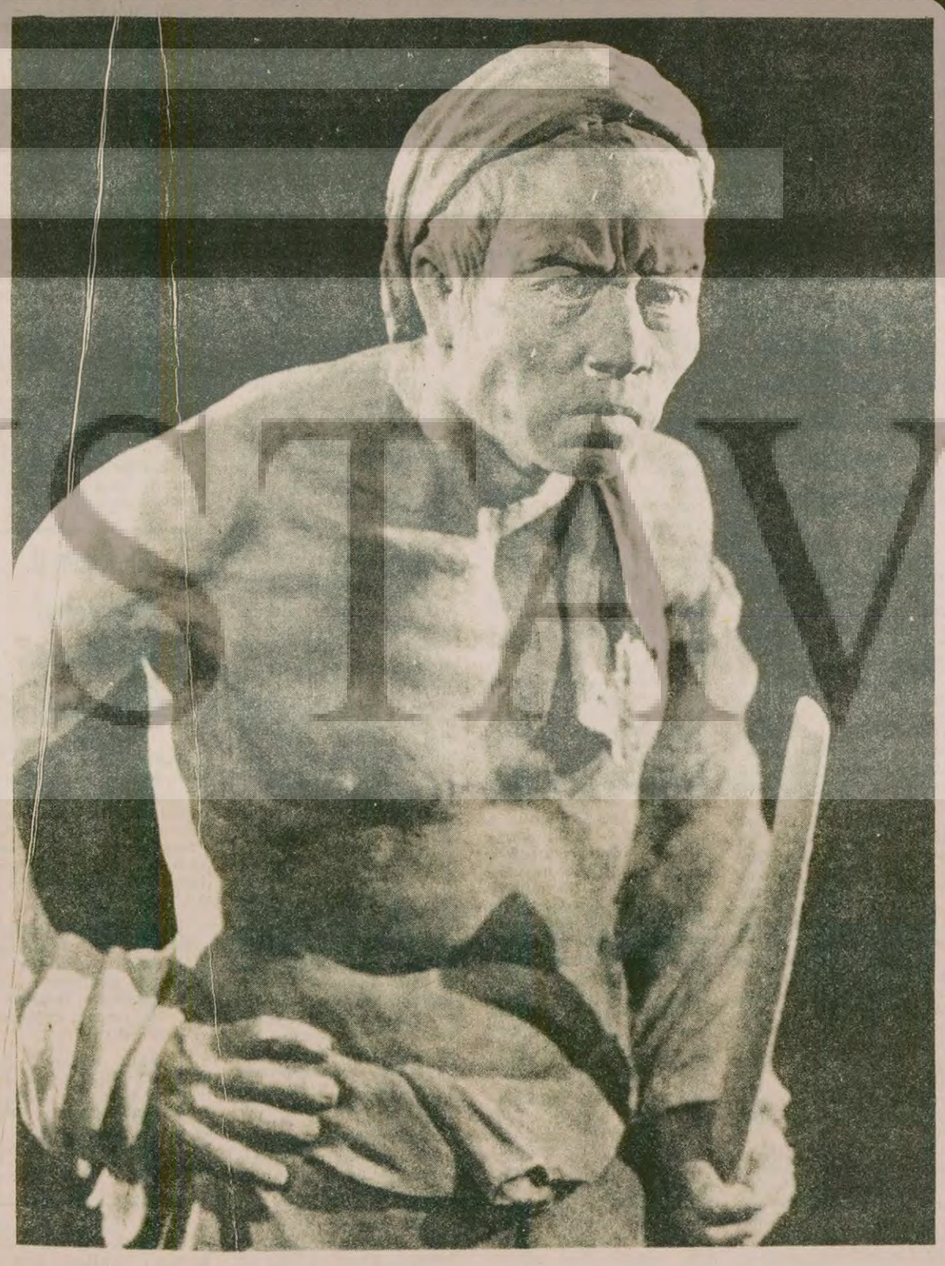

(*) Yüan: Çin para birimi.

(**) Üç imparatorluk kitabı: Batı takvimine göre 3. yüzyılda Çin'in geçici olarak üç imparatorluk (Vu, Vey ve Şu) halinde parçalandığı zamanlarda yazılmış, kısmen efsanevi, kısmen tarihi hikayeler.

(***) Cu Yü: Üç imparatorluk zamanında Vu devletinin başveziri ve ordu başkumandanı.
Huang Gay: Cu Yü'yü çok sayan kumandanlarından biri.

(Devamı var.)