KONTRGERİLLA hakkındaki BELGE VE BİLGİLERİ NASIL ELDE ETTİK!

YAKINDA Aydınlık'TA

Aydınlık

Kuruluş yılı 1921
Kurucusu ŞEFİK HUSNÜ

BÜTÜN ÜLKELERİN İŞÇİLERİ VE EZİLEN HALKLAR, BİRLEŞİN!

CUMARTESİ
7
EKİM 1978

250 KURUŞ

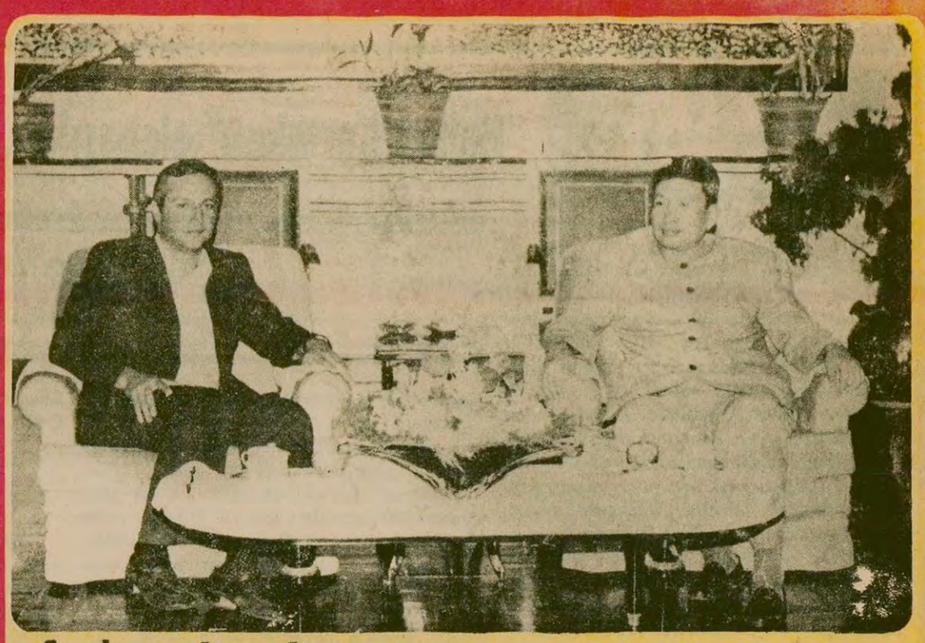

Arkadaşlarımızın DEMOKRATİK KAMBOÇYA Başbakanı POL POT ve ÇİN HALK CUMHURİYETİ Başbakan yardımcısı GENG BİAO ile yaptığı görüşmeler

YAKINDA Aydınlık'TA

Hürriyet, Kenan Evren'in Kontrgerilla yayınımızla ilgili önlem alması için hükümete muhtıra verdiğini yazmıştı

Ecevit, Genelkurmay Başkanının muhtıra verdiği haberini yalanladı

"Amaçları dışına çıkmış kuruluşları sessizce, fakat etkin şekilde düzeltiyoruz"

● "İnsanlık dışı eylemler çaresizlik içinde bulunanların son çırpınışlarıdır" ● Ecevit: "Dikta rejimini kurmak isteyenler son umutlarını yitirince askeri yönetim istemeye başladıla

● "Şiddet eylemcilerine karşı yeni ve etkin önlemlerin önümüzdeki haftalarda uygulamaya konacağını" söyleyen Ecevit, "demokrasiden sapmamız söz konusu değildir" dedi

● Gazetemizin Kontrgerilla yayınınc değinen Ecevit: "Bazı olaylara adı karışanlarla, tertemiz subaylarımız yan yana konarak tedirginlik yaratılıyor"

ANKARA (ÖZEL)
Başbakan Bülent Ecevit, son siyasal gelişmelerle ilgili bir açıklama yaparak, Genelkurmay Başkanının hükümete gazetemizin Kontrgerilla yayınıyla ilgili muhtıra verdiği şeklindeki haberleri yalanladı. Sözkonusu iddialar, Hürriyet gazetesinin dünkü sayısında yer almıştı.

Dikta rejimi isteyenlerin bu umutlarını yitirince, bir askeri yönetim istemeye başladıklarını söyleyen Ecevit, MHP'nin meşruluk çizgisini umursamayacak kadar umutsuzluğa düştüğünü belirtti. Hürriyet gazetesinin kasıtlı ve yanlış haberler vererek,

(Devamı Sa. 7, Sü. 8'de)

Konya MSP Milletvekili ve MSP Grup Sözcüsü: ŞENER BATTAL:

Terörizmle mücadele konusunda demokratik kuruluş ve partiler işbirliği yapmalıdır

ANKARA (ÖZEL)
Konya MSP Milletvekili ve MSP grup sözcüsü Şener Battal, gazetemizin MHP'nin sıkıyönetim isteği ve son olaylarla ilgili sorularını cevaplandırdı. Şener Battal, terörizmle mücadele konusunda siyasi partilerin işbirliği yap-

(Devamı Sa. 7, Sü. 4'de)

Katiller ne zaman bulunacak?

Otobüsten indirilerek MHP'li komandolarca kurşuna dizilen İTÜ öğrencisi Suat Koçer'in cenazesinde gözü yaşlı yakınları

Istanbul'da kaçırılarak kurşuna dizildiği sanılan

İKİ KİŞİ DAHA ÖLÜ BULUNDU

● Geçtiğimiz Çarşamba günü Kadıköy'de otobüsten silah zoruyla kaçırılan gençten haber alınamadı

● Beyazıt'ta cenaze'den dönen öğrencilere saldıran faşistler, daha sonra polise ateş açtı. Bir polis yaralandı

● TİKP üyesi Orhan Karaca'nın katillerinden biri yakalandı

HABER MERKEZİ
İstanbul'da önceki gün ardarda meydana gelen otobüsten adam kaçırma olaylarıyla ilgili olduğu sanılan iki ceset daha bulundu. Kaçırılarak kurşuna dizildiği bildirilen iki kız öğrenci hakkında ise herhangi bir bilgi elde edilemedi. Öte yandan ilk kaçırma olayı ile ilgili olarak 7 kişi gözaltına alındı. Faşistler tarafından kaçırılarak kurşuna dizilen İTÜ öğrencisi Suat Koçer'in cenazesi yapılan bir törenle kaldırıldı.

(Devamı Sa. 7, Sü. 1'de)

BAŞYAZI

Kıbrıs'ta barış anarşiye en ağır darbedir

Doğu Perinçek

Ecevit, geçen baharda ne zaman dış meseleyi çözmek için bir adım atsalar, anarşinin tırmandırıldığına dikkat çekmişti.

Dışişleri Bakanı Gündüz Ökçün, 3 Ekim günü Birleşmiş Milletlerde yaptığı konuşmada "Kıbrıs sorununun çözülecek bir olgunluğa eriştiğini" söyledi. Bu sırada Türkiye'ye bakanlar, bombalar, cinayetler, adam kaçırmalar ve tozdan dumandan başka bir manzara göremiyorlardı.

Kıbrıs meselesinin iki toplumun yapacağı bir anlaşma ile çözülmesi, anarşinin kaynağına indirilecek en ağır bir darbe olacaktır. Çünkü Türkiye Kıbrıs'ta kalmakta direndikçe süper devletlerden bazen birine bazen diğerine daha büyük tavizler vermek zorunda kalmaktadır. Türkiye gibi bir ülke, ABD veya Sovyetler Birliği'ne dayanmadıkça, başka bir ülkede asker

(Devamı Sa. 7, Sü. 9'da)

Aydınlık'ın Kontrgerilla yayını üzerine bir demeç veren Kıbrıs Toplumcu Kurtuluş Partisi Genel Başkanı

Alpay Durduran: "Kontrgerilla yayını, toplumumuza yönelen büyük bir tehdit olduğunu gösteriyor"

LEFKOŞE (MİLA)
Kıbrıs Toplumcu Kurtuluş Partisi Başkanı Alpay Durduran, "Aydınlık gazetesinin yayınları toplumumuza yönelen büyük bir tehdit olduğunu göstermektedir" dedi.

(Devamı Sa. 7, Sü. 5'de)

YUGOSLAVYA VE YUNANİSTAN DOĞU BLOKUNDAN GELEBİLECEK BİR SALDIRIYA KARŞI ASKERİ İŞBİRLİĞİ YAPACAK

ATİNA
Yugoslavya ile Yunanistan'ın, Bulgaristan ve Varşova Paktından gelebilecek muhtemel bir saldırıya karşı askeri alanda işbirliği yapma kararı aldıkları belirtiliyor.

(Devamı Sa. 7, Sü. 3'te)

DYF-İş Başkanı Akova: "Anarşi karşısında iktidar-muhalefet işbirliği zorunludur"

İZMİR (AA)
Türk-İş'e bağlı Türkiye Demiryolları İşçi Sendikaları Federasyonu Genel Başkanı Şerafettin Akova, hükümetin anarşik olayların üstüne daha fazla gitmesini ve vergi adaletsizliğine son vermesini istedi.

DYF-İş Genel Başkanı Şerafettin Akova, İzmir'

(Devamı Sa. 7, Sü. 8'de)

Kontrgerillaya karşı tepkiler 7. sayfamızda

Die Welt Gazetesine bir demeç veren

Ecevit: "Türkiye batıya karşı üstlendiği görevlerini sürdürmek zorundadır"

● Başbakan ambargonun tümüyle kalktığını ve bunun çok olumlu bir gelişme olduğunu söyledi

● Ambargoyu Kıbrıs konusundaki iyi niyetimizi ortaya koyarak kaldırttık

ANKARA (THA)
Başbakan Bülent Ecevit, "Türkiye'nin Batıya karşı üstlendiği güvenlik konusundaki görevlerini sürdürmek zorunda olduğunu" söyledi. Ecevit, ambargonun tümüyle kalktığını ve bunun olumlu bir gelişme olduğunu da sözlerine ekledi.

Başbakan Ecevit Federal Almanya'da yayınlanan Die Welt gazetesine verdiği demeçte ayrıca, hükümetinin anarşi karşısında tam bir tarafsızlık içinde çalıştığını da söyledi.

Ecevit'in Die Welt'le yaptığı mülakat özetle

(Devamı Sa. 7, Sü. 3'de)

İran'da halk "ŞAH" diyor

Pazartesi AYDINLIK'ta

ABD üslerinin açılması ve Kıbrıs sorunuyla ilgili gelişmeler

5. sayfamızda

ATABERK ve ÇOLAKOĞLU İran'da muhalefet liderleri ve hükümet yetkilileriyle konuştu

İran Dışişleri Bakan Vekili Zelli:

İran dışardan gelecek bir saldırıya karşı savunma gücünü artıracaktır

İran Ulusal Petrol Şirketi Başkan yardımcısı Faruk Necmabadi:

Temmuz ayında imzalanan anlaşma ikili ilişkilerimizde iyi bir başlangıç

YAZI VE RÖPORTAJLAR *8. sayfada*

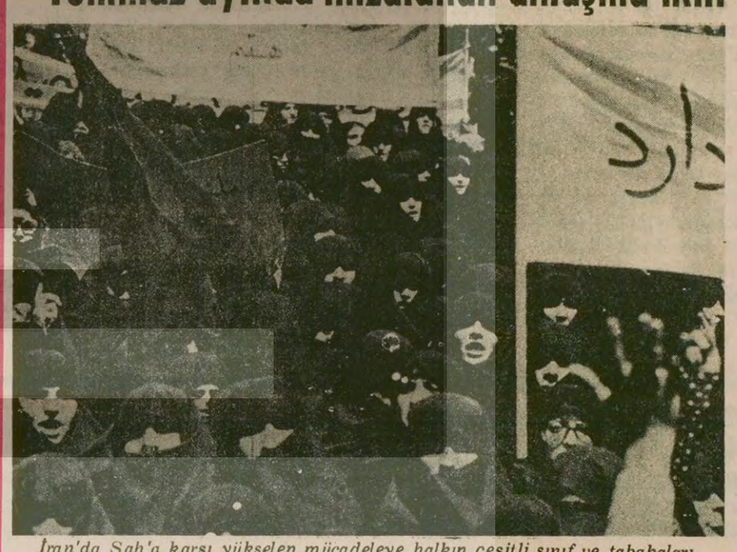

İran'da Şah'a karşı yükselen mücadeleye halkın çeşitli sınıf ve tabakaları her türlü baskıya rağmen aktif olarak katılıyor. Fotoğrafta çarşaflı kadınlar Şah'a karşı yükselttikleri sloganlarla yürüyorlar.

İran'da polisin ateş açması sonucu yüzlerce gösterici öldü

TAHRAN(AA)
İran'da Şah rejimine karşı verilen mücadele bazı kentlerde düzenlenen yeni gösterilerle sürüyor. Son yapılan gösteriler sırasında yine yüzlerce göstericinin öldüğü, çok sayıda kişinin de yaralandığı bildirildi.

Öte yandan başkent Tahran ve diğer bir çok kentte, hastane, okul ve işyerlerinde grevler başladı. Bugüne kadar yalnızca esnaflara yapılan genel grev çağrısı bu kez

(Devamı Sa. 7, Sü. 3'de)

AP Genel İdare Kurulu: «Parlamento devleti idare edebilecek güçtedir"

ANKARA (ANKA)
AP Genel İdare Kurulu, son olaylarla ilgili olarak yayınladığı bildiride "Parlamento devleti idare

(Devamı Sa. 7, Sü. 4'de)

AP Genel Başkanı: "Hükümet, MİT'i anarşinin arkası saymış, devleti cinayet işlemekle suçlamıştır"

TRABZON(ÖZEL)
AP Genel Başkanı Süleyman Demirel Trabzon İl Kongresinde yaptığı konuşmada anarşinin son günlerde zirveye ulaştığını belirterek "Milli Güvenlik Kurulu ne güne lazım? Milli Güvenlik Kurulu ülkenin gündeminde

(Devamı Sa. 7, Sü. 3'de)

FİKİR MEYDANI

"Halkın Kurtuluşu" elebaşıları, Kontrgerillanın hizmetinde

Süleyman Ergün
TİKP Tunceli İl Yönetim Kurulu Üyesi

"Halkın Kurtuluşu" elebaşıları Partimiz TİKP'ye saldırılarını artırdılar. Özellikle de Tunceli'de Partimize ve yöneticilerine karşı sistemli saldırılara ve tertiplere giriştiler. Bu saldırıları Partimiz ve Aydınlık gazetesinin Kontrgerillaya karşı mücadeleyi yükselttiği, halk düşmanı Kontrgerillacı canileri kulağından tutup halkın önünde teşhir ettiği bir döneme rastlaması anlamıdır. Aynı zamanda HK elebaşılarının saldırıları Moskova'daki Yeni Çarların saldırısına paralel olarak gitgide yoğunlaşıyor. HK'nın yayını, Kontrgerillanın Partimize yönelik propaganda mekanizmasına dönüştü. H. Kurtuluşunda Partimiz yöneticilerine yönelik vıcık vıcık bir karşı devrimcilik sergilenmektedir. H. Kurtuluşunun 126. sayısında, 3 Eylül ve sonrasında meydana gelen olaylar hakkında yazdığı yazıların tek bir satırı bile gerçeği yansıtmamaktadır. Revizyonist şefler düzenledikleri tertibin yarattığı panik havasında akla havsalaya sığmaz yalanlar söylemektedirler. H. Kurtuluşu şefleri, olay yerinde olmayan ve olay günü herbiri başka yerlerde olan Parti yöneticilerinden Süleyman ERGÜN, Metin KIRMIZITAŞ Kamer GÖK, Adil TURAN'ı "katil" olarak göstermektedir. H. Kurtuluşunun bu ithamı, 12 Mart'ta Kontrgerillacı generallerin denetimindeki sıkıyönetim mahkemelerinin devrimciler hakkında düzenlediği yalana dayalı ithamlara benziyor.

Olay günü Süleymen ERGÜN kendi köyü olan Çalkıranda idi, buna bütün köylüler şahittir. Metin KIRMIZITAŞ, olay anında Parti binasındadır. Jandarma ve polisin Parti binasını kanunsuz basması sonucu tutulan zabıtta imzası vardır. Kamer GÖK ve Adil TURAN, olay günü öğleden evvel Mamiki mahallesinde H. Kurtuluşçularının saldırısı sonucunda yaralanan Adil TURAN ve Cemal KAYMAZ'ın tedavisi için Tunceli Devlet Hastanesindedirler. Bu arkadaşlarımız hastanede iken H. Kurtuluşçularının Tahir SEÇİLMİŞ adlı bir devrimciye saldırması sonucunda çıkan kavgada, Yusuf DAL vuruluyor... Yusuf DAL'ın hastaneye getirilmesi üzerine, hastaneye doluşan H. Kurtuluşçuları orada bulunan arkadaşlarımıza saldırıyorlar. Bu saldırı üzerine yaralı arkadaşlarımız Adil TURAN ve Cemal KAYMAZ, Kamer GÖK'le birlikte bir taksiye atlayıp Erzincan Devlet Hastanesine gitmişlerdir. Bu olay hastane personelinin gözleri önünde cereyan etmiştir. Bunları bütün Tunceli halkı da biliyor.

H. Kurtuluşu Parti yöneticilerimiz hakkında yalan ve iftira yayarken olayla ilgili gerçeklerden hiç bahsetmiyor. Yalan, iftira, gerçekleri tersyüz etmek revizyonist şeflerin karakteri haline gelmiştir. H. Kurtuluşu olay yerinde silahıyla yakalanan İbrahim TUNÇ adlı şahıstan, tek bir satır bile bahsetmemektedir. İbrahim TUNÇ olay yerinde silahıyla ne arıyordu, Tahir SEÇİLMİŞ'i İbrahim TUNÇ'un da bulunduğu bir grup niye takip etti? Ve bu grup bütün halkın gözü önünde Tahir SEÇİLMİŞ'e saldırmadı mı? Yusuf DAL'ın vurulmasından sonra bir grup H. Kurtuluşçusu Parti binasını kurşun yağmuruna tutmadı mı? Arkasından polisin gözleri önünde aynı saldırgan grup Aydınlık kitapevini tahrip etmedi mi? Saldırganlar açamadıkları kasayı, ortaçağın korsanları gibi sırtlayıp götürmediler mi? Abdülhamit kafasıyla hareket eden şefler, kitapları yakıp gazeteleri yırtıp, basın yayın düşmanlığını gösterm

medilerdi mi? 3 Eylül'den bu güne kadar şehirde tam bir terör havası estirilerek, kadın, kız ayrımı yapılmadan 14 yaşındaki çocuğa varana kadar dövülmedi mi? İşte, "Halkın Kurtuluşu" bunlar hakkında tek bir satır yazmadan gerçekleri ters yüz etmede, yalan ve iftirada, Kontrgerillacı sıkıyönetim komutanlarına böylesine taş çıkartıyor. Halkın Kurtuluşu'nun revizyonist elebaşıları hakkında Türkiye halkına bilgi verebilmek için, daha önceden meydana gelen birkaç olayda şeflerin tutumunu açıklamakta fayda vardır.

Aydın Gül'ün öldürülmesi

Üçlü Oportünist Blok'la, "Ulusalcılar" denen grup arasında kavgalar oluyordu. Ben, o dönemde "Halkın Yolu"nun görüşlerini savunuyordum. Dolayısı ile bu olayları yakından izleme olanağına sahiptim.

Yine, Halkın Kurtuluşçuları ile "Ulusalcılar" arasındaki kavgada bir Halkın Kurtuluşçusu silahını ateşliyor ve Aydın Gül'ü öldürüyor. Bunun üzerine çeşitli gruplardan insanlar biraraya gelerek olayı değerlendirdiler ve şu sonuca vardılar.

"Olay Provokatif bir olaydır." "Aydın Gül'ü vurandan bunun hesabı sorulmalı ve bu tür olaylara bir daha meydan verilmemelidir."

Halkın Kurtuluşu şefleri, Aydın Gül'ü vuranla ilişkilerini kestiklerini söylediler. Ama çok geçmeden yalan ortaya çıktı. Herkes Aydın Gül'ü vuranın, Halkın Kurtuluşu içinde başka yerlerde faaliyet yürttüğünü biliyor. Böylece şefler, yalan söyleyerek olayı örtbas edeceklerini sandılar. Bu durum, şeflerin ikiyüzlülüklerini sergileme bakımından çok önemli idi. Ayrıca bu tutum Türkeş'in tutumundan farksızdı. Çünkü, Türkeş komandolara silahı verip, cinayetleri işletir. Ondan sonra da "Bunların bizimle alakaları yoktur, bunları yapanlar vatan hainidir "deyip işin içinden sıyrılmakta ve yalan söylemektedir. Ama bütün alem bilir ki, Ülkücü Komandoların işlediği cinayetlerin sorumluşu Türkeş'tir. Türkeş'in bu taktiği Kontrgerillanın taktiğidir. Halkın Kurtuluşu şeflerinin de taktiği aynıdır. Revizyonist şefler de genç insanların beline silahı sokar, cinayeti işletir, ondan sonra da "ilişkimizi kestik, "provokatör" deyip işin içinden sıyrılıyorlar. Tabii ilişkilerini kestikleri yalandır. Tam tersine, şeflerin kafasında yeni saldırı planları vardır. Fakat, revizyonist şefler şunu bilmelidirler: Sıkıyönetim mahkemeleri, Kontrgerillacılar, Türkeşler, bu yaptıklarıyla başarıya ulaşamadılar. Şeflerin peşinden giden geçler, gözlerini açmalı, şeflerin saldırganlık körüklemelerine karşı çıkmalıdırlar.

Partimiz TİKP ve Aydınlık gazetesi, kulaklarından tuttuğu gibi bu halk düşmanı canilerin bütün kirli çamaşırlarını ortaya döktü. Halkın Kurtuluş nun revizyonist elebaşıları da yakalarını kurtaramayacaklar. Onların da kirli çamaşırlarını ortaya döktük, döke

keceğiz de. Halk düşmanı hiç bir faaliyet gizli kalamaz.

Tunceli Lise'sinde bir polisin silahına el koyma olayı

Tunceli Emniyet Teşkilatında evrak memuru olan bir polis Tunceli Lise'sine gidiyor. Ortada herhangi bir şey yokken, Halkın Kurtuluşçusu bir kaç genç, polisin üzerine atlayıp silahını alıyorlar. Bu provokatif olay üzerine, polis ve jandarma okulu sardı. Lise'nin etrafındaki kordonun kaldırılması ve öğrencilerin serbestçe evlerine gitmelerini isteyen Tunceli halkından 10'a yakın kişi Emniyet Müdürlüğüne gidiyor. Emniyet Müdürü, halktan insanlara "Burada devletin itibarı sözkonusudur. Devletin itibarı için onlarca insanın ölümünü göze alabilirim ve kordonu kaldırmıyorum"diyor. Bunun üzerine, çocuklarının can güvenliği için halk toplanıp Vilayet'e yürüdü. Bir sonuç alamayınca Halk, doğrudan Lise'ye yürüdü. Jandarma ve polis kordonunu yaran halk, öğrencileri, herhangi bir olaya meydan vermeden okuldan çıkardı. Halkın Kurtuluşu şefleriyle olay üzerine bir görüşme yaptık. Olayın "provokasyon" olduğunu, halkla jandarma ve polisi karşı karşıya getirip, halkı katletmeye yönelik olduğunu, Halkın Kurtuluşu nun revizyonist şeflerine anlattık. Hemen belirtelim, bu şefler bugün Partimize yönelen saldırıların başını çeken, yalan ve iftiraya dayalı propagandanın da başını çeken Mehmet Ali POLAT ve "Sarı" Erdoğan'dı. Olaya halkın büyük tepkisi yüzünden şefler, olayın "Provokasyon" olduğunu kabul ettiler. Hatta, korku ve telaş içinde, halktan, Avukatlara ve çeşitli unsurlara (gerekirse bunların da isimlerini açıklayabiliriz) silahı geri vereceklerini söylediler. Bu duruma, o zaman Halkın Yolu görüşlerini savunan ben de dahil olmak üzere bütün Halkın Yolcuları, Halkın Birliği ve Halkın Gücü taraftarları da şahittir. Ayrıca o zaman, Halkın Yolu görüşlerini beraber savunduğumuz, bugünü "Devrimci" Halkın Yolu'nun görüşlerini savunan Mehmet Doğan da bunları ayrıntısı ile bilmektedir. Olay biraz dindikten sonra olayın tartışılmasını istedik. Revizyonist şeflerden M. Ali Polat, ve Sarı Erdoğan "olayın provokasyon olmadığını, halk savaşının gereklerinden olduğunu" söylediler. Mücadelenin en şiddetli anında paniğe kapılan ve ağlamaklı olan şefler, Tunceli halkının soğukkanlı ve dirayetli tutumu provokasyonu ve tehlikeyi bertaraf edince, şefler bu sefer keskin şövalyeler pozunda ortya çıkmaya başladılar. Ve provokasyonu halk savaşının gereği olarak ilan ettiler. Bu provokasyonu "halk savaşının gereği" ilan ettiği konuşmamızda H. Birliğinden bir arkadaş da vardı. Bütün bu anlattıklarımızı diğer gruplar da bilmektedirler. Onlarda ipleri Kontrgerillanın elinde olan bu şefler hakkında açıklamaya çağırıyorum. Çünkü halka karşı sorumluluk duyan herkes, revizyonist şeflerin kirli çamaşırlarını sahte

karlıklarını ortaya dökmekten çekinmemelidir. Devrimcilik denen şey gerçekleri savunup ve soylemekten geçer, yoksa örtbas etmekten değil. Bu olaylar şunu göstermektedir ki, şefler provokasyonları "halk savaşı" ilan edecek kadar karanlık emellere sahiptirler.

Pek tabii olarak, revizyonist şefler Kontrgerilla ile aynı işleri yaptığından, Kontrgerillanın kirli çamaşırlarının ortaya dökülmesinden rahatsız olmaktadırlar ve azgınca Partimize ve Aydınlık'a saldırmaktadırlar. Bu tutumda şaşılacak herhangi bir şey yoktur ve bundan dolayı Tunceli'de Kontrgerilla Halkın Kurtuluşu kılığında ortaya çıkmaktadır.

Şeflerin peşindeki devrim isteyen samimi unsurlara çağrı

Bu açıkladıklarımız ve daha bir çok olay şeflerin niteliğini ortaya sermektedir. Şefleri açıklığa kavuşturmaktadır. s.emperyalistlerine karşı teslimiyetin batağına batan ve revizyonist cephanelikten aldığı silahlarla Partimize saldıran, Moskova radyosunun "demokratik güçleri" içinde yer alan İ. Bilen'den takdirname üstüne takdirname alan şeflerin, Kontrgerilla ile yürütülen mücadelede Kontrgerillanın safında yer almasında şaşılacak bir şey yoktur. Çünkü Yeni Çarlar ile hain İ. Bilen kliği ve Kontrgerillanın faaliyeti çakışmaktadır. Dolayısıyla s.emperyalizme teslimiyet doğrudan Kontrgerilla savunuculuğuna götürür. Bunun en açık kanıtı Kontrgerillaya karşı mücadelede "P. Bayrağı" ve sahte TKP'nin Ürün dergisi Aydınlık'a aynı ağızla saldırmaktadır. İ. Bilenlerin yazdıklarıyla H. Kurtuluşunun revizyonist elebaşılarının yazdıkları satırı satırına. kelimesi kelimesine aynıdır.

Bütün bunlar açık gerçeklerdir. Şeflerin peşinden giden ve samimi olarak devrim isteyen insanlar şefleri yalnız bırakmalıdırlar, çünkü şefler tertipler ve saldırılara girişerek, halkın arasına bölücülük sokarak Kontrgerillaya hizmet etmektedirler. Düşüncelerin sopa ile değişeceği fikri Kontrgerillanın, faşiştlerin ve ortaçağın feodal kafasının gereğidir. Revizyonist şefler böyle bir kafa yapısına sahiptirler, dolayısıyla kendi kafasındaki feodal zihniyete karşı çıkan herkese saldırmaktadırlar. Revizyonist elebaşıların halk arasında saldırganlık körüklemelerine karşı çıkmalı, basın-yayın, kitap düşmanlığı yapan Abdülhamit zihniyetini mezara gömmeliyiz. Bu, saldırgan şeflerin peşinden giden samimi unsurların yapması gereken bir görevdir. Bu görevi halka karşı sorumluluktan dolayı yapmaları gerekir. Şeflerin takip ettikleri yol yozlaşma ve çürüme yoludur.

Bütün samimi unsurların ve Tunceli halkının zorbalığa ve tahakküme karşı çıkacağına inancımız tamdır. Revizyonist şefler Dersim halkının mücadeleci geleneğini bastıramazlar. Aynı şekilde Partimize de boyun eğdiremezler. Biz üstümüze düşen sorumluluğu yerine getirecek, ipten kazıktan kopmuş olan ve halka karşı zerre kadar sorumluluk taşımayan bu şeflere karşı mücadele edeceğiz. Kontrgerillaya karşı mücadelede bütün samimi unsurlar TİKP saflarında birleşmelidir.

Niğde-Aksaray'dan

Bir Akıncının mektubu

Çok muhterem Aydınlıkçı kardeşlerim selamlarımı yollayıp, Cenabu-Hakkın hakkı davaların daim destekçisi olmasını dileyerek, tenkitlerime girmeyi istiyorum.

Geçen sayılarınızdan birinde bir ülkücüye verdiğiniz cevapta Çin'in Sinkiang bölgesinde Türklerin çok rahat olduğunu, hükimetin bu bölge halkına güvendiğini hatta dışarıdan ülkeye yönelebilecek bir emperyalist emele karşı halkı silahlandırdığını, kısaca bu bölgenin uyum icerisinde bulunduğunu belirtmek istiyorsunuz. Ve Çinlilerin, Kanatlı Jandarma-78 in yaptığı gibi halkı hedef almadığını dile getiriyorsunuz.

Ben bunu biraz üzülerek ve biraz da tebessüm ederek okudum. Herhalde İstanbul'da İslam Ülkeleri Dışişleri Bakanları toplantısına Sinkiangli Türkleri temsilen verilen muhtırayı bilmeniz gerekir.

Ayrıca bilindiği gibi Kanatlı Jandarma-78 tatbikatının cümlemizi, eleme gark ettiği ve kamuoyunun tepkisine yolaçtığı muhakkaktır. Bu olayın failleri benim tahmini kanaatime göre MHP'nin üst kanadındaki kapitalist hainlerle, CHP'nin içindeki Rus uşakları olabilir Sayın Dahiliye Nazırı İrfan Beyefendinin saçmasapan savunmalarına bakılırsa ikinci ihtimal daha kuvvetlidir Bence DGM mevcut olmalı ve suçlular en ağır cezalara çarptırılmalıydı.

Söz buradayken bir de Türkiyemizdeki Kürt-Türk meselesine değinmek istiyorum. Ve soruyorum sizlere. Acaba Türkiye ikiye veya daha fazla devletçiklere parçalansa kimin işine yarar? Rus emperyalizminin değil mi?

Satırlarıma son verirken tüm Aydınlıkçı kardeşlerime tekrar selam eder, indimizde Rus uşaklarından çok çok değerli olduklarını bilmelerini dilerim.

Dipnot: Sinkiang kelimesinin Çincede "yeni sömürge" manasına geldiğini çeşitli kaynaklardan öğrendim. Bu başlıbaşına bir polemik konusudur fakat ben bu acıklamayı yeterli görüyorum

AYDINLIK— Değerli okuyucumuz, bahsettiğiniz İstanbul'daki İslam Ülkeleri Konferansı biliyorsunuz. 1976'nın Mayıs ayında yapıldı. Yani o zaman iktidarda MC vardı. Bahsettiğiniz muhtırayı veren de evvelki gün niteliğini tanıttığımız Çin'den kaçan eski toprak ağası MHP'li İsa Alptekin'dir.

Çin'de esir Türklerin bulunduğu İsa Alptekin'in iddiasıdır. Aslında geçen gün tanıttığımız broşürünün bir yerinde kendisi bu iddiasını da çürütmektedir. Başka bir saçma iddiasına göre, Çin'in zulmüne karşı ayaklanmamış ve şehit edilmemiş hiç bir Türk ailesi yoktur. Eğer Çin bu kadar zalimse, Çin'de Sinkiang - Uygur diye bir bölgenin de kalmaması gerekirdi. İsa Alptekin kimi kurtarmak istemektedir, kendisini mi? Biz de "esir Türklerin" kurtarılmasını istiyoruz. İki süper devlete karşı verdiğimiz mücadele Türkiye'deki "esir Türkleri kurtaracaktır.

Sinkiang kelimesinin "yeni sömürge" anlamına geldiği iddiasına biz de bu kitapta rastladık. Sinkiang'ın kelime manası "yeni sınır"dır.

Bazı dergilerde buna benzer bir çok saçmalıklara rastlayacak, bu kadar da olmaz diyeceksiniz. Mesela eşkiden bir kimsenin kırmızı giymiş olması, ya da isminin "K" harfiyle başlaması, komünist olduğuna delil olarak gösterilirdi.

Mesela ismi Mehmet değil de Memed ise mutlaka komünist ti. Artık bu saçmalıklara herkes güler geçer. Komünist olup olmamak "h" harfine bağlı değildir. Devrimcilik savunulan fikirlerde, fiiliyatta aranmalıdır. Yoksa laflarda değil. Bugün ne Rusya ne de Amerika sömürdüğü ülkelerin adını değiştirip "yeni sömürge" adını takmaz. Taksa herkes mücadele ederdi. Ama İsa Alptekin, kalkıp Çin'de özerk bir bölge olan Sinkiang-Uygur bölgesinin "yeni sömürge" adını taşıdığını uyduruyor. Bir taş attım nasılsa birkaç kafayı bulandırabilirim diye düşünüyor.

Kanatlı Jandarma - 78 tatbikatına karşı çıkmanıza sevindik. Ancak DGM'ler kurulmalı ve suçlular en ağır cezalara çarptırılmalıdır diyorsunuz. DGM'ler daha evvel vardı. Ve devrimcileri yargıladı. Zaten başka türlü olması da mümkün değildir. Mahkemeler eğer bağımsız olmazsa, kime bağımlıysa onun doğrultusunda çalışır. Belki bugün MHP'yi de yargılar ama, yarın halkı yargılamayacağı ne malum? Nitekim hatırlayacaksınız, referandum hakkı için mücadele eden işçiler, toprak için mücadele eden köylüler hep DGM'de yargılandı. Türkiye halkı senelerdir baskı altında yaşamış, özgürlüğe susamıştır. Değil DGM kurulmasını önermeniz, halkın iradesi için mücadele etmeniz, özgürlük için mücadele etmeniz gerekir.

Kürt meselesine gelince, biz Kürt ve Türk halklarının gönüllü birliğini istiyoruz. Yani dışarıdan hiç bir kışkırtmanın, iki halkı birbirine düşman etme çabasının başarılı olamayacağı kadar sağlam temelli bir birlik istiyoruz. Bu da ancak Kürt halkına Türk halkıyla eşit siyasi haklar sağlayarak, Kürt halkının demokratik haklarını tanıyarak mümkün olur. Yani iki halkın özgürce birbirini seçmesi, birlikte yaşamak istemesiyle olur. Yoksa baskıyla şimdiki gibi görünüşte birlik sağlanır ve daima dışarıdan gelecek bir kışkırtmadan kuşkulanarak daha fazla baskı artırılır. Sonunda da emperyalistlerin ülkeyi parçalama çabalarına yardımcı olunmuş, temel sağlanmış olur.

Mektubunuzda pek çok meseleye değindiğiniz için sadece bir kısımını yayınlayabildik. Adresinizi yazarsınız özel olarak diğer meseleleri de tartışabiliriz. Tekrar mektubunuzu bekler selamlarımızı göndeririz.

HALKIN SESİ
GAZETEMİZİN SAHİBİ 45 MİLYON HALKTIR

İSTANBUL

Mahmutbeyköy halkı muhtardan şikayetçi

Şenol Konukçu

Şirinevler'den vukarı doğru bir yol gider Mahmutbey'e, Mahmutbey 20.000 nüfuslu bir semt. İstanbul'un içinde bir köy. Sokaklarda ineklere, keçilere, koyunlara rastlayabilirsiniz.

Dere gibi uzunmuş ağım suları, elektrik henüz yok, su derseniz kuyudan alınıyor. Hükümet tabibi "içilmez" diye rapor vermiş ya, yinede su bağlanmamış. Ne yapsınlar herkes hastalığı göze alarak kuyudan aldığı suyu içiyor.

Belediye otobüsü Fatih ve Yavuz mahallelerine uğramaz. Buraya pek münibüs de gelmez. PTT ve sağlık hizmetleri hak getire. Okul derseniz, burada durup, size okulu anlatalım.

Okul binası mahallelinin orturduğu evlerden biri. Önceleri 350 mevcudu varmış, şimdi 500'e çıkmış. Daha da müracaat var ama günde üç tedrisat yapan okul bu öğrencileri nereye alsın?

Mahmutbeyköy İlkokulu Aile Başkanı Mehmet Yılmaz "yeni okul yapılması için her türlü girişimde bulunduk. Fakat muhtar yer göstermeyerek engelliyor. Şu anki okul sınıflarında soba kuracak yer dahi yok" diyor.

Muhtar okul yeri diye uzakta bir yer göstermiş. Konuştuğumuz dokumacı Mehmet Kazancı 73' ten beri Mahmutbeyköyde oturuyor.

"Okul, yol, su, elektrik ve vasıta sorunumuz var. İşe gitmek için sabah araba bulamıyorum. Muhtar sorunlarımızla ilgilenmiyor. Hükümet de ilgilenmiyor."

Konuştuklarımız bütün bu yoklukların sorumluluğunu muhtarda buluyor.

Muhtar, Bakanlıktan tastik alındığı halde Mahmutbeyköyü Kalkındırma Kooperatifinin kurulmasını engellemiş.

Pazar yeri için Bakırköy kaymakamlığına ve Valiliğe müracaat edildiği halde muhtar yer göstermemiş. Muhtar ilmühaber vermediği gibi vatandaştan bağış adı altında para da topluyormuş.

Mahalle halkı "CHP'ye oy verdik ama hiçbir sorunumuz çözümlenmiyor" diyor. "Bize cevap olarak daha hükümet olmadık deniyor."

Halk: "Bu sorunlar atla deve değil ki, çözümlenmesin. Daha memleketin nice sorunları var, peki onlar nasıl çözümlenecek" diye soruyor.

Gördüğünüz ev değil, okuldur. Mahmutbey köy halkı "çocuklarımızı okutamıyoruz. Hiç bir sorunumla ilgilenmiyor muhtar. Şikayetçiyiz" diyor.

Hükümet tabipliğinin "içilemez" raporu verdiği mikroplu kuyu suyu için halk kuyrukta bekliyor.

İşte 500 çocuk bu sınıflarda öğretim görüyor. Evden bozma okulun sınıfları o kadar küçük ki sıralar üstüste binmiş, soba kuracak yer dahi kalmamış.

BULMACA

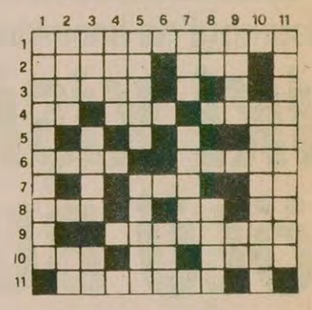

SOLDAN SAĞA— 1) Kıbrıs'ta Türkeş'in merkez üssünü kuran emekli generalin adı ve soyadı. 2)Güneyde bir ilimiz—Ateş parçası. 3)Tersi bele takılan. 4)Bir yabancı haber ajansının simgesi—Tersi Efsanevi bir dağ İnsan vücudunda bir bölge. 5)Tersi yürürken bırakılan. 6)Bir çiçek—Tersi bir erkek ismi. 7)Zevk alma—Tersi genişlik. 8)Tersi mektuba yapıştırılan— Kısa zaman—Bir uzvumuz. 9)Tersi kafası çalışmayan anlamında kullanılan bir terim. 10)Bir şeyin sayısı ile ilgili soru—Acı ürünemi—Mahalle. 11)Balkan ülkelerinin Rusya'ya karşı birleşmesini ve işgale karşı Partizan savaşını savunduğu için Arnavutluk Emek Partisi Merkez Komitesi tarafından kurşuna dizilen Arnavut devrimcisinin soyadı.

YUKARIDAN AŞAĞI—1)Bir işi yapmada sebat etmek ve istikrarlı olmak. 2)Utanma, haya—Eski dilde su. 3)Ün, şan—Ünlü bir İtalyan gezgincisinin soyadı.—Tersi bir emir. 4) Kötü . 5)Tersi hükümet üyelerinin her biri—Haram olmayan 6)Eski dilde ceylan. 7) Tersi yanlı, aksiseda—Tersi gereğinden çok. 8) Tersi rey—Tersi bık anlamında bir emir. 9)Bir ağırlık ölçüsü—Tersi ilave. 10)Tartışmayı uzatma. 11)Tersi telsiz ile resim gönderme düzeni.

DÜNKÜ BULMACANIN ÇÖZÜMÜ

NİĞDE/BOR/ŞEHİT NURİ PAMİR LİSESİ MÜDÜRLÜĞÜNDEN

1978-1979 öğretim yılı, yatılı öğrencileri ihtiyacı için KAPALI ZARF usuliyle, aşağıdaki üç gurup gıda maddesi satınalınacaktır. Bu işe ait evsa ve şartnamesi, mesai saatleri dahilinde Lise Müdürlüğünde görülebilir. İhale; 16. Ekim. 1978 günü saat 11.00 de Lise Müdürlüğü binasında yapılacaktır. İsteklilerin Kanuni şekilde hazırlayacakları teklif mektuplarını en geç ihale saatinden bir saat öncesine kadar komisyona vermeleri şarttır. Postada vaki gecikmeler nazara alınmaz. Guruplardan her biri veya birkaçı bir istekliye ihale edilebilir.

Grp. No:	Cinsi	Miktarı	Muh. Fiyatı Lira	Kr.	Geç. Tem. Lira	Kr.
I	Koyun eti	4.000.-Kilo	50.	----	17.050.	—
II	Ekmek (530 Gr.lık)	50.000.Adet	3	—	8.750.	—
III	Muhtelif gıda maddesi	25. Kalem	——		10.570.	—

Basın: 24641—1129

Lübnan halkı, "yeter artık! İç çatışma son bulsun!" diyor. Yabancılar, ülkesinden defolsun, süper devletlerin, özellikle sosyal-emperyalistlerin manevralarına son verilsin istiyor

SURİYE DEVLET BAŞKANI HAFIZ ESAT'IN MOSKOVA GEZİSİ:

BREJNEV CENEVRE KONFERANSININ TOPLANMASI İÇİN ESAT'A BASKI YAPIYOR

MOSKOVA

Camp David zirvesinden sonra, Arap ülkeleri arasında Sovyet yanlısı eğilimleri güçlendirmek amacıyla, Doğu Almanya'ya giden Suriye Devlet Başkanı Hafız El Esat, şimdi de Moskova'da Brejnev ile görüşüyor.

Havaalanında gösterişli bir törenle karşılanan Esat, daha sonra Kremlin Sarayında Brejnev ile bir toplantı yaptı.

Sovyetler Birliği Devlet başkanı, Başbakanı, Dışişleri Bakanı ve Savunma Bakanı tarafından karşılanan Esat, "İki ülke arasındaki zaten güçlü olan dostluk bağlarını daha da pekiştirmek istiyoruz" dedi. "Pravda" gazetesi, yayınladığı başyazıda, Suriye'nin her zaman Araplardan yana olduğu ve Camp David zervisine karşı çıktığı yeniden belirtildi.

İki lider arasındaki görüşmelerde, Orta Doğu'da barışın sağlanması için Cenevre konferansının yeniden toplanmasının gerekli olduğu öne sürüldü.

Bir gazetecinin, "Sovyetler Birliği ile askeri bir anlaşma imzalayacak mısınız?" şeklindeki sorusuna, Suriye Devlet Başkanı cevap vermedi.

Öte yandan Lübnan'daki durumun iyice ağırlaşması nedeniyle Esat'ın Sovyetler Birliği'ne yaptığı geziyi keserek ülkesine döneceği gelen haberler arasında.

Brejnev ve Esat. Esat, bu günlerde Moskova'ya en yakın Arap lideri.

SURİYE SALDIRILARI DEVAM EDERKEN

İsrail de Lübnan'daki Filistin mevzilerini bombaladı

■ Waldheim Lübnan'a arabulucu gönderecek

■ Hıristiyan liderler yardım istediler, aksi taktirde Lübnanlı Hıristiyanların toptan imha edileceğini söylediler

BEYRUT (AJANSLAR)

Beyrut'ta Arap Barış Gücüne bağlı Suriyeli askerlerle Falanjistler arasındaki çatışmalar hızla sürerken, İsrail hücumbotları bölgedeki bir Filistin deniz üssüyle, Müslümanların mevzilerini top ateşine tuttu. Bölgede aniden ortaya çıkan üç İsrail savaş gemisi, Suriye topçu bataryalarının açtığı ateş sonucu geri püskürtüldü. Çatışma 90 dakika sürdü.

İsrail jetleri de Güney Lübnan'da sınıra yakın yerlerde bulunan Filistin mevzileri üzerinde uçtu. Uçuş sırasında, Falanjistler, Filistinlilerin elindeki bir kasabaya roket atışı yaptı, 5 sivili öldürdü.

Bu arada Kudüs'te, İsrail kabinesi Begin başkanlığında olağanüstü bir toplantı yaptı. Toplantının sonunda bir açıklama yapılmadı. Ancak İsrail'in Lübnan'a yeni bir müdahalesinden kaygı duyulduğu belirtiliyor.

Öte yandan Hıristiyanların, uzun menzilli silahlarla Suriye topraklarını ateşe tuttuğu iddia edildi. Batılı kaynaklar ise Hıristiyanların elinde 130 mm'lik sahra topları bulunduğunu, bunların Suriye topraklarını dövebilecek nitelikte olmadığını bildiriyorlar.

BEYRUT'TAKİ ÇATIŞMALAR

Hıristiyanların radyosu önceki gün, açılan top ateşi sonucu 600 kişinin öldüğünü, 120 kişinin de yaralandığını bildirdi. Dün sabah kentin kuzey ve doğu kesimlerinde çok şiddetli çarpışmalar oldu. Başkanlık sarayının giriş holüne isabet eden 120 mm'lik bir top mermisi burayı tahrip etti. Tüm camlar kırıldı, Sarayın önündeki 18 araba yandı. Bu arada Elias Sarkis ile Dışişleri Bakanı Fuat Butros ve Maliye Bakanı Ferit Rafael'in Başkanlık sarayının sığınağında kaldığı ve buradan çıkmadığı gelen haberler arasında.

WALDHEİM'İN GİRİŞİMLERİ

BM Genel Sekreteri Kurt Waldheim, Lübnan'da bir ateş-kesin sağlanması amacıyla, BM arabulucusu olarak Prens Sadreddin Aga Han'ı göndereceğini açıkladı.

ABD ve Sovyetler Birliği dışişleri bakanları da, büyük bir olasılıkla, Lübnan'da ateş kesin sağanması için Güvenlik Konseyini toplantıya çağıracaklar.

Öte yandan Hıristiyan liderler de yaptıkları çağrıda, kendilerine acilen yardım edilmesini, aksi takdirde Lübnanlı Hıristiyanların toplu şekilde katledileceğini bildirdiler.

BM'deki Lübnan'ın daimi temsilcisi Hasan Tueni de tüm uluslararası Kızılhaç örgütlerine yaptığı çağrıda, binlerce kişinin katlinin durdurulması için müdahalede bulunmalarını istedi.

BEYRUT'UN DÜNYA İLE BAĞLANTISI KESİLDİ

Bu arada Beyrut'ta telefon, teleks ve elektrik hatlarının kesik olduğu ve kentin tüm dünya ile bağlantısının koptuğu bildirildi.

Suriyelilerle Hıristiyanlar arasındaki çatışmalarda, haberleşme ağları zarara uğruyor ve haberleşmeyi engelliyor.

Sosyal-emperyalistlerin yeni bir sahtekarlığı:

RUSYA AVRUPA'DAKİ ASKER SAYISINI 157 BİN DAHA DÜŞÜK GÖSTERİYOR

Saldırıya hazırlanan Rus birlikleri

● Amerika'da yatıştırma yanlısı Güvercinler, Çin'e düşmalık siyasetini savunuyor ve Rusya'nın son zamanlarda yumuşadığını ileri sürüyorlar

DIŞ HABERLER SERVİSİ

Geçtiğimiz hafta içinde Viyana'da başlayan Orta Avrupa'da Kuvvet İndirimi görüşmelerinin ikinci turunda Rusya'nın yeni bir sahtekarlığı ortaya çıktı. Görüşmelere katılan Batılı yetkililer Sovyetler Birliği'nin Varşova Paktı askerlerinin sayısı konusunda hile yaptığını belirtiyorlar. Yetkililere göre, Ruslar, Varşova Paktının Orta Avrupa'daki askerlerinin sayısını gerçek sayıdan 157 bin daha düşük gösteriyorlar.

Varşova Paktının yetkilileri böyle bir sahtekarlığa neden gerek duyuyorlar?

Sovyetler Birliği 5 yıldır süren görüşmelerde ilk kez bu yıl Batının tutumunu benimser gözüktü: Asker sayısında yaklaşık bir eşitliği ve bu sayıya bir tavan sınır konmasını kabul etti. Sovyet önerisi, her iki tarafın askerlerinin sayısını, 700 bini karada olmak üzere 900 bin le sınırlıyordu. Batılı ülkeler bu öneriyi memnunlukla karşıladılar. Ancak, Varşova Paktı üyelerinin gösterdikleri asker sayısını görünce şaşkınlığa uğradılar. Ruslar, Paktın 805 bin askere sahip olduğunu ileri sürüyorlardı. Oysa, pek çok kaynaktan edinilen bilgiye göre, Varşova Paktının en az 962 bin askere sahip olduğu su götürmez bir gerçekti. NATO'nun da tahminen 791 binlik bir kuvvete sahip olduğu düşünülürse, her iki tarafın kara kuvvetleri arasında üç aşağı, beş yukarı bir denge olduğu izlenimi uyanıyordu. Ve bu duruma göre, Ruslar çekmeleri gereken asker sayısını, kaşla göz arasında 262 binden 105 bine düşürmüş oluyorlardı.

Ruslar, bu hileli açıklamalara dayanarak, daha şimdiden bir eşitlik olduğunu iddia ediyorlar. Oysa Rusya, Varşova Paktının 1976 yılındaki asker sayısını da 805 bin olarak gösteriyordu. O günden bu yana, Rusların silahlanmayı ve Avrupa'daki askeri güç yığınağanı ne kadar büyük bir hızla artırdıkları düşünülürse bu sayının gülünçlüğü daha iyi anlaşılır. Nitekim, Herald Tribune gazetesinin belirttiğine göre, görüşmelere katılan Batılı yetkililer, meselenin can alıcı noktasının sayılar değil, Rusya'nın böyle bir anlaşmadan yana olup olmadığı noktasında düğümlendiğini bildiriyorlar.

Gerçekten de Kremlin'in niyeti böyle bir anlaşma yapmak değil, bu türden görüşmeler çevresinde gürültüler koparıp, Avrupa'ya saldırı hazırlıklarını gizlemektir.

Sovyetler Birliği Batılı ülkeler karşısında böylesine uzlaşmaz bir tutum içindeyken, Amerika'da yatıştırma siyaseti izleyen "Güvercinler"in bir sözcüsü, Rusya ile ilişkilerde temkinli davranılması gerektiğini ileri sürdü: ABD Dışişleri Bakanı Cyrus Vance'in özel danışmanı Marshall Schuman, Temsilciler Meclisi Uluslararası İlişkiler Komisyonunda yaptığı bir konuşmada, Rusların Afrika ve Avrupa'daki faaliyetlerini eleştirmekle birlikte, Amerikan yönetiminin Ruslara karşı takındığı sert tutumu kınadı. Schuman, Çin'le ilişkilerin güçlendirilmesini kuşkuyla karşıladığını söyledi. Sovyetler'in son zamanlarda yumuşak davrandıklarını ileri süren Marshal Schuman, SALT ve Orta Avrupa'da Kuvvet İndirimi görüşmeleri konusunda iyimser olduğunu söyledi.

NÜKLEER ENERJİ KONUSUNDA ÇIKAN ANLAŞMAZLIK ÜZERİNE

İsveç'te koalisyon hükümeti dağıldı

DIŞ HABERLER SERVİSİ

İsveç Başbakanı Hhorbjoern Faelldin, koalisyonu oluşturan partiler arasında nükleer enerji konusundaki anlaşmazlık çıkması nedeniyle istifa etti.

İsveç'te bir süredir, nükleer reaktörlerin artırılıp artırılmaması konusunda yoğun bir tartışma sürüyordu. Başbakan Fealldin'in reaktörlerin çoğaltılmasına muhalefet etmesine karşılık koalisyondaki muhafazakar ve liberal partilerin temsilcileri,mevcut iki altı reaktöre ve liberal partilerin temsilcileri, mevcut iki altı reaktöre iki yeni reaktör daha eklenmesini istiyorlardı.

Bilindiği gibi, süper devletler, nükleer enerjiyi denetimleri altında tutmaya çalışmakta ve bunu diğer ülkelere karşı bir baskı unsuru olarak kullanmaktadırlar. Ancak bugün İkinci Dünya Ülkelerinde, Süper devletlerin nükleer enerji alanındaki tekellerini yıkma doğrultusunda güçlü bir akım gelişmektedir

İsveç'te hükümeti, Merkez Muhafazakar ve Liberal partiler oluşturuyordu. Muhafazakar Partinin başkanlığını Gosta Bohman, Liberal Partininkini Ulsten yapıyordu Başbakan Faelldin' ise, Merkez Partidendi.

Nikaragua'da muhalefet cephesi Somoza'yı yeniden istifaya çağırdı

"Halk, Somoza rejimiyle hiç bir uzlaşma kabul etmeyecektir"

NİKARAGUA (AA)

Nikaragua'da Devlet Başkanı Somoza "1981 seçimlerine kadar istifa etmeye niyeti olmadığını" tekrar öne sürerken, bir bildiri yayınlayan muhalefet Somoza ailesinin iktidardan uzaklaşması için yeni bir çağrı yaptı.

"genişletilmiş muhalefet cephesi" yayınladığı bildiride bir çözüm bulunması için Somoza ailesinin iktidardan ayrılmasının vazgeçilemeyecek bir ön koşul olduğunu belirtti ve halk hareketini vahşetle bastıran Somoza rejimini şiddetle eleştirdi.

Muhalefet cephesinin bildirisinde ayrıca Nikaragua halkının Somoza ve onun rejimi ile hiç bir uzlaşmayı kabul etmeyeceği de kaydediliyor.

Somoza Çarşamba akşamı yaptığı açıklamada şöyle konuşmuştu: "Eğer genişletilmiş muhalefet cephesi ülkede savaşı başlatmadan istifa etmedi isem, ayaklanma girişimini bastırdıktan sonra istifam için her halde daha az neden var."

Beş Batılı ülkenin Dışişleri Bakanları Güney Afrika'ya gidiyor

DIŞ HABERLER SERVİSİ

ABD Dışişleri Bakanı Cyrus Vance'in İngiltere Bakanı Owen, Fransa Dışişleri Bakanı Guiringaud, Kanada Dışişleri Bakanı Jamieson ve F. Almanya Dışişleri Bakanı Genscher'le birlikte Güney Afrika'ya gideceği açıklandı. Namibya konusunda Birleşmiş Milletlere bir plan sunan bu beş Batılı ülkenin dışişleri bakanları, planın uygulanmasını sağlanmak amacıyla Pretoria hükümetiyle temaslarda bulunacaklar.

Bilindiği gibi beş Batılı ülke tarafından sunulan plan, BM Genel Sekreteri Waldheim tarafından geliştirilerek, Güvenlik Konseyine sunulmuştu. Namibya'ya 7500 Barış Gücü askeri ve 1200 sivil gözlemci göndererek serbest seçimlerin yapılmasını öngören plan, Güvenlik Konseyinde kabul edilmesine rağmen Güney Afrika tarafından reddedilmişti.

Namibya'yı uzun yıllardır işgal altında tutan Güney Afrika'nın ırkçı Devlet Başkanı Vorster ve Dışişleri Bakanı Botha, resmi bir bilgi almadıklarını öne sürerek beş dışişleri bakanının ziyareti ile ilgili açıklama yapmaktan kaçındılar.

SWAPO Bloksuzluk hareketine kabul edildi

DIŞ HABERLER SERVİSİ

Bloksuz Ülkeler Dışişleri Bakanlarının özel toplantısından sonra geçtiğimiz günlerde BM Genel Kurulunda bir bildiri yayınlandı. Bildiride Namibya'da kukla bir rejim kurmak amacı ile inatla ve küstahça sahte seçimler yapmaya çalışan ırkçı Güney Afrika rejimi şiddetle mahkum edildi. Bildiride, Namibya halkının tek temsilcisi olan SWAPO örgütünün bloksuzluk hareketinin asli üyeliğine kabul edildiği ilan ediliyor. Bütün bloksuz ülkelerin SWAPO'nun büyük mücadelesini desteklemeye devam edecekleri belirtiliyor.

HUA GUO-FENG ÇİN HALK CUMHURİYETİ'NİN 29.KURULUŞ YILDÖNÜMÜNDE BİR KONUŞMAYAPTI

Vang Tung-sing — Deng Siao-ping — HUA GUO-FENG — Yeh Cien-ying — Li Sien-nien

«ÜLKE KALKINMASINDA YENİ BİR UZUN YÜRÜYÜŞE BAŞLADIK»

● "Çin halkı 'Tayvan'ı kurtarmaya kararlıdır" ● "Dörtlü Çete"nin altedilmesi her alandaki faaliyetleri düzene soktu" ● "Mao Zedung'un Üç Dünya Teorisine sıkı sıkıya sarılarak dünya halklarının hegemonyacılığa karşı verdiği mücadeleyi destekliyoruz"

DIŞ HABERLER SERVİSİ

Çin Komünist Partisi Merkez Komitesi Başkanı ve Başbakan Hua Guo-feng Çin Halk Cumhuriyetinin kuruluşunun 29. yıldönümü dolayısıyla Pekin'deki Halk sarayında büyük bir şölen verdi.

Şölende Parti önderleri, hükümet yetkilileri, yabancı konuklar ve kalabalık bir davetli topluluğu hazır bulundu.

Hua Guo-feng şölende bir konuşma yaptı. Hua konuşmasında şöyle dedi:

"Ülkemizin bütün milliyetlerden halkının, Çin Halk Cumhuriyeti'nin 29. kuruluş yıldönümünü kutladığı şu sırada, Çin Komünist Partisi Merkez Komitesi ve Devlet Konseyi adına, büyük sosyalist modernleşme hedefine cesaretle ilerleyen işçileri, köylüleri, Halk Kurtuluş Ordusu komutanları ile savaşçılarını, kadroları, aydınları, bütün yurtsever kişileri, vatanlarına yürekten bağlı olan Tayvanlı, Hongkonglu ve Makaulu yurttaşlarımızı yurtdışındaki Çinli göçmenleri candan kutlar, içtenlikle selamlarım.

"29 yıllık parlak, militan bir yolu geride bıraktık. Partimizin iki yıl önce "Dörtlü Çete'yi altetmesi, Birinci Ulusal Kültür Devriminin başarı ile sona ermesini simgeliyordu. Böylece sosyalist devrimimiz ve sosyalist inşamız, yeni bir aşamaya girdi.

"YÜZYILIN BİTİMİNDEN ÖNCE MODERN BİR ÇİN MEYDANA GETİRECEĞİZ"

"11. Milli Parti Kongresi ile 5. Milli Halk Temsilciler Meclisinin yeni dönem için saptadıkları genel çizgi ve görevler uyarınca, içinde bulunduğumuz yüzyılın bitiminden önce ülkemizi, tarımı ve sanayisi ile modernleşmiş güçlü sosyalist bir ülke haline getireceğiz. Bu, proletarya diktatörlüğü altında yapılan büyük bir devrimdir. Bütün Partimiz, bütün ordumuz, bütün milliyetlerden halkımız bu yönde çaba harcamaktadır."

Büyük bir coşkunun hakim olduğu salonda Hua Guo-feng konuşmasını şöyle sürdürdü:

"SINIF MÜCADELESİ ESAS HALKASINI KAVRAYARAK, BAŞARILAR KAZANDIK"

"Sınıf mücadelesi esas halkasını kavrayarak, ülkemizi iyi yönetme stratejik kararının uygulandığı birinci yılda ilk başarıları kazandık Bunun ardından, bu yılın başından beri, siyaset, ekonomik ve ideoloji alanlarında yeni zaferler kazandık. Lin Biao ve 'Dörtlü Çete'yi açığa çıkarıp eleştirme kampanyasının derinliğine sürdürülmesi, bütün alanlardaki faaliyetlerin düzene sokulup ilerletilmesinde itici güç oldu. İstikrar, birlik ve daha verimli çalışma ile, mükemmel bir durum ortaya çıktı. Yeni bir uzun yürüyüşe, iyi bir başlangıç yaptığımızı kesinlikle söyleyebiliriz. Çizgimiz doğrudur. Büyük olanaklarımız vardır. Düşüncelerimizi daha da özgürleştirmeli, daha cesur davranmalı, daha çok yöntem geliştirmeli ve adımlarımızı daha düzgün atmalıyız.

"SOSYALİST SİSTEMİMİZİN ÜSTÜNLÜĞÜNÜ ORTAYA KOYMALIYIZ"

"Sosyalist sistemimizin üstünlüğünü tamamen ortaya koymalı, kendi gücüne güvenme ilkesine bağlı kalmalı, yabancı ülkelerin ileri tecrübelerini öğrenmeli, bu tecrübelerden yararlanmalı ve sosyalist inşamızın hızını büyük ölçüde artırmalıyız. Ülkemizi, içinde bulunduğumuz yüzyılın bitiminden önce, modern ve güçlü bir sosyalist ülke haline getirebileceğimize kesinlikle inanıyoruz."

Sevinç havasının hakim olduğu Halk Sarayında Hua Guo-feng, uluslararası sorunlar hakkında şunları söyledi:

"Milli bayramımızı kutladığımız şu anda Tayvan'daki yurttaşlarımızı özlüyoruz. Çin halkı, Tayvan'ı kurtarma ve vatanı birleştirme büyük davasını gerçekleştirmeye kararlıdır.

"ÜÇ DÜNYA TEORİSİNİ UYGULAYARAK HEGEMONYACILIĞA KARŞI MÜCADELEYİ DESTEKLİYORUZ"

"Bugünkü uluslararası durum mükemmeldir. Geçen yıl ulu önder ve öğretmen Mao Zedung'un Üç Dünya Teorisini uygulayarak, bütün dünya halklarını, sömürgeciliğe ve hegemonyacılığa karşı verdikleri mücadelelerde destekledik. Çeşitli ülkelerle dostluk ilişkilerimizi geliştirdik ve dış ilişkilerimizin yeni boyutlar kazanmasını sağladık. Yakın geçmişte Kore, Romanya, Yugoslavya ve İran'ı ziyaret ettik. Diğer Çin önderleri de bazı dost komşu ülkeleri ve dünyanın dört kıtasındaki birçok ülkeyi ziyaret ettiler. Buna karşılık birçok ülkenin önderleri de ülkemize geldiler. Çok başarılı geçen bu ziyaretler, büyük bir öneme sahiptir.

"Kısa bir süre önce Çin ile Japonya arasında, barış ve dostluk anlaşması imzalandı. Çin-Japonya ilişkileri bu sayede ileri bir aşamaya girdi. Bu anlaşma Asya ve Pasifik Okyanusunda, barış ve güvenliğin sağlanması bakımından büyük bir önem taşımaktadır."

"SOSYALİST İNŞAMIZ İÇİN ULUSLARARASI BARIŞA ÜLKE İÇİNDE BİRLİĞE İHTİYACIMIZ VAR"

"Dünya hegemonyasını eline geçirmek için pençelerini her yana atan süper devletler, dünyadaki gerginliği artırıyorlar. Bu meselenin üzerine ciddiyetle eğilmek gerekir. Uyanıklığımızı artırmalı, savaşa karşı hazırlıklı olmalıyız. Biz, yatıştırma siyasetine karşıyız. Bütün dünya halkları ile birlikte süper devletlerin hegemonyacılığına karşı mücadele etmeye, dünya savaşını erteleyip dünya barışını korumak için hegemonyacılığın dünya çapındaki stratejisini bozmaya kararlıyız. Sosyalist inşamız için uluslararası alanda bir barış ortamına; ülke içinde ise, istikrara, birliğe ve büyük bir düzene ihtiyacımız var. Devrimimize büyük değer vermeli, onu koruyup güçlendirmeliyiz."

Hua Guo-feng konuşmasını şöyle bitirdi:

"Ne kadar birleşirsek o kadar güçlenir ve işimizi o kadar iyi yaparız. Başkan Mao'nun büyük davasına sıkı sıkıya sarılmalı, 11. Milli Parti Kongresinin çizgisine bağlı kalmalı, birleştirilmesi mümkün bütün güçleri birleştirmeli, ülke içindeki ve dışındaki bütün olumlu etkenleri harekete geçirmeliyiz. Başkan Mao ve Başbakan Çu'nun talimatlarını gerçekleştirmek için, var gücümüzle ülkemizi güçlü ve modern bir ülke haline getirmeye çalışmalıyız."

İSTANBUL
TELEFON BAŞMÜDÜRLÜĞÜNDEN
HURDA TELEFON MAKİNASI
SATILACAKTIR

Başmüdürlüğümüz Topkapı Ambarında mevcut takribi 10 ton hurda telefon makinası kapalı teklif alma suretiyle satılacaktır.

Bu işe ait şartname Gayrettepe Yıldız Posta Caddesindeki Başmüdürlük Binamızın 1. katındaki Malzeme Müdürlüğünden temin edilebilir.

İstekli olanların bu işe ait kapalı teklif mektubunu en geç 26.10.1978 Perşembe günü saat 11.00 e kadar Malzeme Müdürlüğüne tevdi etmeleri ilan olunur.

(Basın: 24943—1132)

—İLAN—

Bafra Orman Kereste Fabrikası Müdürlüğünden

1— Fabrikamız hangarlarında mevcut 77 partide 2162.044 M3 Çam ve 92 partide 2633.470 m3 kayın kerestelerin %25'i peşin bakiyesi 6 ay vadeli (Kanuni vergiler ve mektup faizi peşin alınır) Limit içi müddetsiz banka teminat mektubu veya Devlet İç İstikraz Tahvilleri karşılığı açık artırmalı satışa çıkarılmıştır.

2— Her partinin ayrı ayrı olarak açık artırmaları 18.10.1978 tarihine raslayan Çarşamba günü saat 14.00 de fabrika satış salonunda toplanacak komisyon huzurunda yapılacaktır.

3— Taliplilerin satış günü belirtilen saatde kadar teminatlarını yatırarak makbuzları ile birlikte komisyona müracaatları ilan olunur.

Basın 24756 - 1131

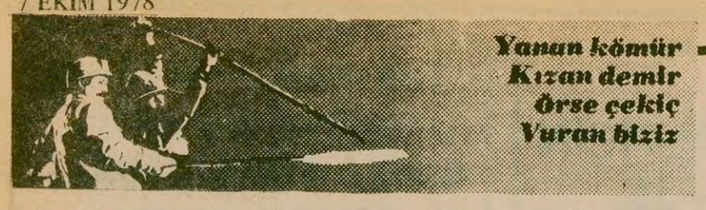

Çelik-İş Uzlaştırma Kurulu'nun tekliflerini kabul etmedi

DEMİR ÇELİK İŞLETMELERİNDE ANLAŞMA SAĞLANAMADI

✱ Demir çelik işletmeleri Genel Müdürlüğü Toplumsal Anlaşmanın bir tek kendi işletmelerinde uygulanmamasından üzüntü duyduklarını öne sürdü

✱ Yeni bir uzlaşma olmazsa Demir-Çelik işçilerinin 16 Ekim'de greve çıkması bekleniyor

ANKARA(AJANSLAR) Türkiye Demir Çelik İşletmeleri ile Bağımsız Çelik - İş arasında sürdürülen toplusözleşme görüşmelerinde anlaşma sağlanamadı. Yüksek Uzlaştırma Kurulu Sendika ile işveren arasında üzerinde anlaşmaya varılmayan maddelerle ilgili olarak yaptığı önerinin Sendika tarafından kabul edilmediğini bildirdi.

Uzlaştırma Kurulu, Sendikanın günlük ücretlere birinci yıl seyyanen 112 TL., ikinci yıl ise yüzde 35 oranında zam yapılmasını az bularak kabul etmediğini açıkladı. Sendikanın Uzlaştırma Kurulunun teklif ettiği diğer maddelerde de daha yüksek oranda zam talep etteği bildiriliyor.

DEMİR ÇELİK GENEL MÜDÜRLÜGÜNÜN AÇIKLAMASI

Demir Çelik Genel Müdürlüğünden yapılan açıklamada Sendikanın öne sürdüğü isteklerin işletmeyi büyük mali sıkıntı içinde olduğu bir dönemde daha da içinden çıkılamıyacak bir duruma soktuğu öne sürüldü ve işletmenin, Devlet teşekkülü olarak da Hükümetin kararname ile kabul ettiği Toplumsal Anlaşmayı aş maya yetkisinin bulunmadığı" kaydedildi.

Açıklamada son olarak Toplumsal Anlaşma dahilinde 400 bin işçi için anlaşma sağlandığı halde bir tek Demir Çelik işletmelerinde anlaşma sağlanamamasının üzüntü verici olduğu öne sürüldü.

Sözleşmede anlaşma sağlanamaması üzerine Çelik - İş Sendikasının, 16 Ekim'de, Bakanlar Kurulunun erteleme süresi bittikten sonra greve çıkması bekleniyor.

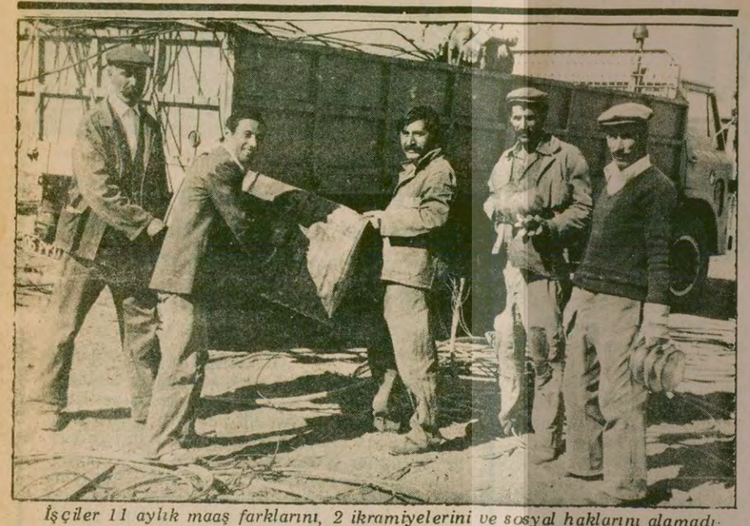

İşçiler 11 aylık maaş farklarını, 2 ikramiyelerini ve sosyal haklarını alamadılar. Sendikalar aybaşı gelince trak trak aidat kesiyor, ama sorunlarla ilgilenmiyorlar.

TEK Şebeke Tesisi 5. Bölge işçileri

"11 aydır süren mahkeme bizi mağdur etti"

● İşçiler, TSİP'li Ges-İş Sendikası yöneticilerinin sahte üye fişleri düzenlediğini açıkladılar

ELAZIĞ (ÖZEL) Elazığ TEK Şebeke Tesis 5. Bölgede yetkili sendikayı belirlemek için bakılan davaya 10 Ekim günü devam edilecek. Enerji - İş Sendikası ile Ges - İş Sendikası arasında yetki uyuşmazlığı nedeniyle 11 aydır süren mahkeme işçilerin büyük zorluklarla karşılaşmalarına yol açtı.

TSİPLİ REVİZYONİST SENDİKACILAR

Yönetiminde TSİP'li revizyonistlerin bulunduğu Ges - İş Sendikası 1977 yılında sahte üye fişleri düzenleyerek TEK Şebeke Tesisleri 5. Bölgede yetkili olduklarını iddia ettiler. TSİP kurucu üyelerinden Ges - İş Başkanı Mehmet Yıldırım ve sahte TKP yanlıları el ele vererek işçilerin karşısına dikildiler. Fakat Enerji - İş Sendikasının Ges - İş'in yetkisine itirazı sonucu iki sendika mahkemeye düştüler. 11 aydır mahkeme devam ediyor.

Mahkemenin uzaması sonucu işçiler büyük zorluklarla karşılaşıyorlar. İşçiler 2 ikramiyelerini, 11 aylık maaş farklarını ve elbise, ayakkabı, odun kömür paralarını alamadılar.

İŞÇİYİ DÜŞÜNEN SAHTE ÜYE KAYDEDER Mİ?

Kendileriyle görüştüğümüz işçiler Ges - İş ile ilgili olarak şunları anlattılar:

"Ges - İş yöneticileri 10 tane sahte üye kaydederek kendilerinin yetkili olduklarını iddia ettiler. Ges - İş Başkanı buralara gelip gidiyordu. İşçileri kandırmaya çalıştı. Daha sonra da pılısını pırtısını toplayıp Diyarbakır'a gitti. Biz 'söyle yapacağız böyle yapacağız dediler, kendileri daha sahtekar çıktı. Zaten baştan belliydi. İşçiyi düşünen sahte üye kaydeder mi?

"İKİ SENDİKAYADA GÜVENMİYORUZ."

"İki Sendika arasında çok dolap döndü. Bu dolapların neler olduğunu bilmiyoruz. Ancak iki Sendikanın çekişmesi işçilere zarar veriyor. İki sendikanın tepesinde oturan sendika ağaları işçileri sömürerek yaşıyorlar. İşçilerin haklarına sahip çıkmıyorlar. Aybaşı gelince aidatları trak trak kesiyorlar. Bir de tomar tomar dergi gönderiyorlar. Biz ikisine de güvenmiyoruz. İkisi de bizi mağdur etti."

TEK işçileri iki Sendikanın da kendileri ile ilgilenmediğini belirtiyorlar.

Adana'da 6. kattan düşen bir inşaat işçisi öldü

ADANA (ÖZEL) 5 Ekim sabahı Dörtyol'dak müteahhit Muzaffer Keskin'e ait bir inşaatın altıncı katında çalışan Müslim Kalkan adlı bir sıvacı asansör kapçesinin halattan boşalması sonucu aşağıya düşerek öldü.

Altı aylık evli olan Antepli sıva işçisi Müslim Kalkan sabah saat 7.00'de henüz işe başlamıştı. Muhabirimizin inşaat yerinde yaptığı incelemede olayın işyerinde yeterli önlem alınmamasından geldiği bildiriliyor.

Sheraton işçilerinin sloganı şimdi "48 az 500"! İşçiler bu sloganla, patron değil 48 kişiyi, 500 kişiyi de işten atsa, direnişi sürdürecektiklerini belirtiyorlar. Bir süre önce Arı Fabrikası işçileri de "Hepimiz birimiz birimiz hepimiz için diyerek" direnmişler ve tek bir arkadaşlarının bile işten uzaklaştırılmasına izin vermemişlerdi. Sheraton işçileri direniş yerinde neşeyle halay çekiyorlar.
(Fotoğraf: AYDINLIK)

Sheraton işçilerinin direnişi başarıyla sürüyor

● İşveren tatildeki temsilciyi direnişe katıldığı gerekçesiyle işten attı ● İşçiler giriş ve çıkışlarda yangın merdivenini kullanıyor ● Otelde yangın çıktığı taktirde 1500 kişi yanabilir

İSTANBUL(ÖZEL) 8 günden beri direnişte olan Sheraton Oteli işçilerinin direnişi birlik ve beraberlik havası içinde devam ediyor. Direniş sırasında işçiler eğitim çalışmalarının yanısıra çeşitli yarışmalar düzenliyorlar.

Sheraton oteli işçileri bir süre önce toplusözleşme ve ek protokolün ihlali nedeniyle direnişe geçmişlerdi. İşçilerin bu haklı direnişinden sonra işveren 48 işçinin işine son vererek işçilere cevap verdi. İşine son verilen işçilerden bir tanesi Sendika temsilcisi idi. Temsilcinin uzun süredir Antalya'da yılık iznini kullanmasına rağmen direnişe katıldığı gerekçesi ile işine son verilmesi bu işten çıkarmaların önceden plânlandığını gösteriyor.

İşçiler bu durumu şöyle anlatıyor:

"Atılan arkadaşlarımızın hepsi işyerinde faal olarak çalışan arkadaşlarımızdı. 2,5 ay sonra toplusözleşmeye oturacağız. İşveren sözleşmeden önce gülük gülüstanlık bir ortam istiyor. Uzun süredir rezervasyon alınmaması ve 2 Ekim tarihinden önce rezervasyonun yüzde 38'e düşürülmesi bunu gösteriyor. İşveren bizi zorla direnişe sürükledi. Ama karşısında bu derecede beraberlik göreceğini tahmin etmiyordu. Şimdi sloganımız '48 yetmez 500'.

İşçiler bu sloganları ile 500 arkadaşlarının atılması halinde bile beraberliklerinin bozulmayacağını söylüyorlar.

GİRİŞ VE ÇIKIŞLARDA YANGIN MERDİVENİ

İşçileri direnişe sürükleyen nedenlerden biri giriş çıkış kapısının düzenlenememesi. İşçi temsilcilerinin ifadesine göre şimdiki kapı kullanılmaya devam ederse bu bir faciaya yol açabilir.

İşçiler bundan önce Taksim parkına açılan bir kapıdan girip çıkıyorlarmış. Ancak bu kapı çok ıssız olduğu için işçiler burada sık sık saldırıya uğramışlar. Bunun üzerine otelin yangın merdivenine çıkan kapı kapatılarak, alt kattan çıkan yangın merdiveni giriş çıkış için kullanılmaya başlanmış. Bin kişilik kapasitesi olan ve 550 işçinin çalıştığı otelde bir yangın halinde kapalı kalan kapı yüzünden büyük bir facianın meydana gelebileceği söylenerek ilgililer şimdiden uyarılıyor.

İşçilerin diğer bir sorunu da sağlık konusu. Bugüne kadar işçiler arasında 5 verem vakası görülmüş. Ancak bütün uyarılara rağmen işveren hiçbir tedbir almamış. Hem de tedbir alacağını söylemesine rağmen.

BU SEFER DE BİZ KAZANACAĞIZ

Baştemsilci İlyas Uçar şunları söylüyor: "Bu otelde 3 yıldan beri 7 direniş yaptık. Hepsinde toplusözleşme ihlal edilmişti. Hepsinde sonuçta biz kazandık. Bu seferde biz kazanacağız."

Sheraton direnişi tam bir başarıyla sürüyor. Bu arada işveren 400 kişi hakkında savcılığa başvurmuş. İşçiler buna aldırmıyorlar. Günlerini eğitim çalışmaları yarışmalar ve halay çekerek geçiriyorlar.

Turgutlu tarım işçilerinin direnişi Ege'de ağaların işçileri köle gibi kullanmak istemesine bir darbe indirdi. İşçiler 8 saatlik işgünü, asgari ücret ve işçi seçiminde ayrım gözetilmemesini istiyorlar.

Turgutlu tarım işçilerinin direnişi devam ediyor

●Kaymakam 110 lira ücret verdi, toprak ağaları çevre köylerden işçileri 65 lira ücretle çalıştırıyorlar ●Kürtlere hâlâ iş vermeyen ağalar işçileri bölerek direnişi kırmak istiyor

TURGUTLU (ÖZEL) Geçtiğimiz Perşembe günü ağaların zulmüne "yeter" deyip direnişe geçen Turgutlu'nun tarım işçileri direnişi, çeşitli ajansların "bitti" şeklinde haberler geçmesine rağmen sürüyor. Tarım işçilerinin direnişlerini sürdürmesinden sonra ağalar çevre köylerden işçi getirmeye başladılar. Kaymakamın 110 lira taban ücret belirtmesine rağmen, ağalar çevre köylerden getirdikleri işçileri 65 lira yevmiye ile çalıştırmaya devam ediyorlar. Turgutlulu işçiler ise 110 lira vermeyi kabul edenlerin işine gidiyorlar.

Her sabah İstasyon meydanında toplanan işçiler, iş sahipterine yevmiye soruyorlar. Özellikle Kürtlere düşük yevmiye verilmek istendiği için işçilerin çoğu geri dönüyor.

Yıldırım Mahallesinde oturan tarım işçileri durumlarında bir değişiklik olmadığını söylüyorlar. Şehrin lağım boruları bu mahalleden geçiyor. Borular patlamış lağım suları mahallenin ortasından akıyor. Mahallenin ortasında bir meydana çöpler yığılmış Belediye geçen yıl bu mahallede 25 haneye kömür vermiş. Mahalle 500 haneyi geçiyor. Hemen hemen hepsi Mardin'den, Kars'tan gelmiş. Hepsi işçi. Anlaşılıyor ki burası Turgutlu'nun en yoksul en hor görülen mahallesidir.

Bir kahvede kendisiyle görüştüğümüz işçiler, "eski hamam eski taş" diyorlar. Bir işçi "Kaymakam 110 lira yevmiye dedi. Hani, veren nerde. Karslı mısın Mardinli misin sana işi yok. Ancak başkalarının çalışamayacağı işlerde bizi çalıştırırlar" diyor.

İşçiler 110 lira verilmedikçe işe gitmemeye kararlı.

Konya

Ova ve Yayla Un Fabrikalarından 31 işçi atıldı

✱ İşçilerin sendikalaşmasını engellemek isteyen patron

"Fabrikayı satarız, gene sendikayı buraya sokmayız" diyor

KONYA (ÖZEL) Konya'da Ova ve Yayla Un fabrikalarında çalışan 31 işçi, sendikalaştıkları için patron tarafından işten atıldılar. İşçiler DİSK'e bağlı Gıda - İş Sendikasında örgütlenme mücadelesi veriyorlardı.

Konuyla ilgili olarak gazetemize bir açıklama yapan Gıda İş Konya şube başkanı Hüseyin Kocabaş şunları söyledi:

"Sendika olarak Ova ve Yayla Un fabrikalarında toplu sözleşme çağrısı yaptık. Fakat patron sözleşmeye oturacağı yerde, Sendikaya kayıtlı işçileri topluca işten attı. 13 işçi Yayla Un Fabrikasından 18 işçi ise Ova Un fabrikasından atıldı.

"Bu atılan işçilerin yerine alınan işçilerden Sendikaya üye olmayacaklarına dair teminat alınmaktadır. Bu durumla ilgili Bölge Çalışma Müdürlüğüne başvurmamıza rağmen, ciddiye alıp ilgilenmediler, işçileri yüz üstü bıraktılar."

Un fabrikalarından atılan işçiler ise gazetemize şu açıklamayı yaptılar:

"Sendikaya üye olduğumuz için işten atıldık. Sendikayı komünist olarak nitelendiriyorlar. Patronlar bize şunları söyledi: 'Fabrikayı satarız, Sendikayı buraya sokmayız.' Biz içiler olarak hakkımızı alana kadar mücadele edeceğiz."

ESKİŞEHİR ORMAN TAMİR ATÖLYESİNDE İŞÇİLER DİRENİŞE GEÇTİLER

ESKİŞEHİR (THA)

Eskişehir Orman Başmüdürlüğüne ait Orman Tamir Atölyesinde çalışan 20 işçi, atölye müdür ve şefini protesto ederek direnişe geçtiler.

İşçiler, Atölye Müdürünün ve şefinin emriyle 5 kişilik jipe 7 kişinin bindirildiğini ve bunun sonucu meydana gelen kazada iki arkadaşlarının öldüğünü belirtiyorlar.

8 aydır 5 parasız...

Torbalı'da 19 sağlık personeli Mart'tan beri paralarını alamıyor

İZMİR(ÖZEL) Tüm Sağlık personeli Derneği Torbalı şubesi başkanı Fatma Acar, Bölgede çalışan 19 personele Marttan beri maaş verilmediğini açıkladı. Acar, Sağlık ve Sosyal Yardım Bakanlığının, personelin kadrolarını İzmir Sağlık Müdürlüğüne göndermediğini, bu nedenle maaş alamadıklarını belirtti.

Torbalı -Selçuk sosyalizasyon bölgesi sağlık personeli doktor, hemşire ve hemşire yardımcılarından oluşuyor.

Tüs - Der, bölgede olanaksızlıklar içinde görevlerini yapmaya çalışan personelin maaşsız bırakılmasını kınadığını belirterek, durumun düzeltilmesini istedi.

Danimarka

Kopenhag'da işçilerimiz ağır baskılar altında

● Kopenhag-Lyngby'da bir çamaşır yıkama fabrikasında çalışan kadın işçiler sorunlarını gazetemize anlattılar

Kemal Koç Kopenhag'dan bildiriyor.

Kopengag'da çalışan Türkiyeli işçiler çeşitli baskılar altındalar. İşverenler yabancı işçilerin lisan bilmemesinden yararlanarak onları kötü ve pis işlerde çalıştırıyorlar. Bir süre önce Tiriedensberg Metal işçileri bu tür baskılara karşı direnişe geçmişler ve işverene taleplerini kabul ettirmişlerdi.

Kopengag-Lyngby semtinde bir camaşır yıkama fabrikasında çalışan 40'a yakın Türkiyeli kadın işçi de işyerindeki baskı ve kanunsuzluklardan şikayet ediyorlar.

Lisan bilmedikleri için bu baskıların kendilerini daha çok ezdiğini söyleyen kadın işçiler şöyle diyorlar:

"Türkiye Hükümetleri bizden yalnız döviz bekliyorlar, bu dövizlerin ne zorluklarla kazanıldığını bilmek istemiyorlar

Burada işverenler bize 8 saatte yapılacak işi zorla 4 saatte oturtup daha sonra eve gönderiyor ve eksik ücret ödüyorlar. Buradaki Sendika ise henüz 6 ayı doldurmadığımız gerekçesi ile eksik çalışılan saatlerin parasını ödemiyor, bizle de ilgilenmiyor.

Bir arkadaşımız hastalanmıştı. 14 gün rapor aldı. İşveren bu arkadaşın hastalık ücretini vermek istemedi. Arkadaş Sendikaya başvurunca da çıkışını verdiler. Hakkını aravan başka arkadaşlarımıza da çıkış verdiler.

İşveren ayrıca Danimarkalı işçilerle bizi birbirimize düşürmek istiyor.

Kadın işçilerle yaptığımız görüşmenin sonlarına doğru tam fotoğraf çekerken işveren yanımıza geldi ve resim çekmemizi engelledi. Kendi işyerinin ismini verdiğimiz takdirde bizi Danimarkadan attırmakla tehdit etti. Biz kendisine işçilerimize yapılan her baskıyı Türkiye ve Avrupa'da kamuoyuna duyuracağımızı açıkladık.

Kopenhag Fridensberg'de de kadın işçiler bir süre önce Metal fabrikasında aynı tür baskılardan ötürü direnişe geçmişler ve isteklerini işverene kabul ettirmişlerdi.

İ L A N
ATATÜRK KIZ LİSESİ MÜDÜRLÜĞÜNÜN
SATINALMA KOMİSYONU BAŞKANLIĞINDAN

Cinsi	Miktarı	Fiatı	Tutarı	Geçici Teminat	İhale Şekli
Kırılmış çam odunu	40 Ton	170	68.000	5100.-	Kapalı zarf

1— Lisemizin Yakıt ihtiyacı olan Yukarıda müfredatı yazılı 1 kalem yakacağın kapalı zarf usulü ile 20.10.1978 Cuma günü saat 15.00 de 2490 savılı kanunun hükümlerine göre lise binasında ihalesi yapılacaktır.

2— İsteklilerin geçici teminatları ile 1978 Mali yılı Tasdikli Ticaret Odası belgelerini ibraz etmeleri zorunludur.

3— Geçici teminatın Konya okullar saymanlığından ihaleden önce yatırılması ve teklif mektuplarının belirtilen günde ihaleden 1 saat evvel Lise Müdürlüğüne verilmesi,

4— Şartname hergün mesai saatlerinde Lise Müdürlüğü Muhasebesinde görülebilir.

5— Postadaki gecikmeler kabul edilmez. (Basın: 24418-1097)

İLAN

YALOVA KIZ MESLEK LİSESİ MÜDÜRLÜĞÜNDEN

1- Okulumuzun onarım inşaatı 31. 10. 1978 tarihinde okulumuz binasında saat 15.00'de kapalı zarf usulü ile müteahhidine ihale edilecektir.

2— Keşif bedeli 123.260 lira olup, muvakkat teminatı 9244.-- liradır.

3- Taliplerin ihale saatinden 1 saat evvel muvakkat teminatlarını Mal Müdürlüğü veznesine yatırdıklarını gösterir makbuzlarını komisyona ibraz etmeleri şarttır.

4- Taliplerin teklif mektuplarını da ihale saatinden 1 saat evvel komisyona ibraz etmeleri.

5— Taliplerin 1978 yılı Bayındırlık Müdürlüğünce tastikli belgelerini ibraz etmeleri.

6— Postada vaki geçikmelerin kabul edilmeyeceği husuşları ilân olunur.

Basın: 24829—1130

GENÇLİK

Kahramanmaraş DGB Kontrgerillaya karşı mücadele çağrısı yaptı

KAHRAMANMARAŞ (ÖZEL)
Kahramanmaraş Devrimci Gençlik Birliği Kontrgerilla yayınımız ile ilgili mücadele kampanyası kararı aldığını açıkladı. Yapılan açıklamada şöyle deniyor:

"Aydınlık gazetesinin kulaklarından tutup gün ışığına çıkardığı cinayet şebekesi kontrgerillaya karşı mücadele geniş kitleler arasında yaygınlaşmaktadır. Türkiye halkına hesap soracagım diye iktidara gelen Ecevit hükümeti kontrgerillanın üzerine yürüyeceğine halkın üzerine gitmektedir. Kitlelerin "katiller bulunsun, hesap sorulsun" isteği halen en geniş isteğidir. Hükümetin bu talebi yerine getiremeyeceğini kitleler kendi pratik hayatlarından kavrıyorlar. Bu talep mutlaka yerine getirilecek ve hesap sorulacaktır. TİKP Başkanı Doğu Perinçek'in kontrgerillaya karşı mücadele çağrısına katılıyoruz".

Ecevit rektörlerle toplantı yapacak

ANKARA (AA)
Başbakan Bülent Ecevit'in başkanlığında 9 Ekim Pazartesi günü, Başbakanlıkta üniversite rektörlerinin katılacakları bir toplantı yapılacaktır.

Türkiye'deki tüm üniversite rektörlerinin katılacakları toplantıda Milli Eğitim Bakanı Necdet Uğur da hazır bulunacak. Edinilen bilgiye göre, toplantıda "Üniversiteler Yasası" ile üniversitelerin öteki sorunları ele alınacak. Toplantının en önemli konusunun üniversitelerdeki olaylar olduğu da belirtiliyor.

K.Ü.Elektrik Fakültesine giriş puanları 500'e düşürüldü

BURSA (THA)
Bursa Üniversitesine bağlı Elektrik Fakültesine giriş için önceden ilan edilen ön kayıt süresi içinde kontenjan dolmadığı için taban puan 500 fen puan'a düşürüldü.

Bursa Üniversitesi rektörlüğünden yapılan açıklamaya göre Elektrik Fakültesine ön kayıt süresi 13 Ekim'de sona erecek. Kesin kayıtlar ise 16-17 Ekim arasında yapılacaktır.

Ayrıca ÜSS sonuçlarına göre üniversitenin Tıp, İktisadi ve Sosyal Bilimler, Makina Fakültelerine girmeye hak kazanan öğrencilerden tek dersten beklemeli olup ta kayıt süresi içinde kayıtlarını yaptıramayan öğrencilerin kesin kayıtları 12-13 Ekim tarihleri arasında yapılacaktır.

Halkın Kurtuluşçuları Adana Erkek Lisesinde Devrimcilere saldırmaya devam ediyorlar

ADANA (ÖZEL)
Halkın Kurtuluşu grubuna mensup İsmail Pehlivan ve Salman adındaki kişiler, aynı okulun öğrencisi İsmail Aslanboğa'ya saldırdılar.

Meydan Mahallesi olayında ölen öğrencilerin Adana Erkek lisesi öğrencisi olmasından dolayı, Halkın Kurtuluşçuları, intikam peşinde koşarak, sürekli bu okulda öğrencilere saldırıyorlar.

İki hafta önce, yine bu okulun öğrencisi Yunus Altıkulaç ile, İsmail Aslanboğa'ya saldırmışlardı.

BASINDAN SEÇMELER

Yaprak Zihnioğlu

Örsan Öymen: "Tetiği çeken ellerin arkasında karanlık güçler var"

Örsan Öymen, 6 Ekim 1978 tarihli Milliyet gazetesindeki yazısında Marksizm-Leninizm adına maceracı eylemlere girişenleri eleştirerek, şöyle diyor:

Şakası bir yana, ben çeşitli bireysel terör olaylarının, tansiyonu yüksek tutan bu tür siyasal cinayetlerin, gerçekten Marksist örgütlerce devrimci ya da solcu gençlerce tezgahlandığına inanamıyorum...

Onları gerçekten tetiği çeken eller, bombaların fitilini ateşleyen parmaklar bile olsalar ya bazı karanlık güçlerin bilinçsiz maşaları ya da gerçek "Ajan provakatörleri" olarak görüyorum...

Neden?

Yıllardır izleyegeldiğimiz senaryo yüzünden...

Bir kez, terör kimin ekmeğine yağ sürecektir? Neye çağırıdır?

Askeri diktaya.

Dikta hangi güçlerin çıkarınadır?

Teoman Erel: "Darbe ortamı yaratmak isteyenler var"

Günaydın gazetesi yazarlarından Teoman Erel, 6 Ekim 1978 tarihli yazısına şöyle başlıyor:

"Adamlar kararlıdır. Alevlerin üzerine benzin döküyorlar. Şiddeti, dev boyutlu iç çatışmalara ve darbe ortamına dönüştürmek istiyorlar. Siyasi cinayetlerde açık seçik bir tırmanma halindeler. MHP il başkanının ve oğlunun öldürülmesi çok ciddi bir olaydır. Bu işi yapanların MHP kitlesini galeyana sevk ederek, onların da karşı taraftan daha büyük hedeflere saldırmalarını arzuladıkları ortadadır.

Ülkeyi, ünlü siyasilerin ard arda öldürüldükleri, gözün gözü görmediği fırtınalı bir ortama sürüklemek için düğmeye basanlar vardır."

Daha sonra, Ecevit'in, siyasi cinayetler dönemini açmak isteyenlerin kimler olduğu, orduyu tahrik çabalarının nereden kaynaklandığı ve bunlara karşı alınan önlemlerin neler olduğu konusunda, siyasi partilere bilgi vermesini ve komploya karşı demokrasi cephesini genişletmesini isteyen Erel, yazısını şu cümlelerle bitiriyor:

"Demokrasiden yana tüm politikacılar ve yasalara bağlı bütün devlet görevlileri yeni bir imtihanın önündedirler. Türkiye'de darbecileri ve komploculları, bir kez daha geriletmek zorunluğu ortaya çıkmıştır ve herhalde görev yerine getirilecektir."

Nazlı Ilıcak: "CHP ile AP biraraya gelmelidir"

6 Ekim 1978 tarihli Tercüman gazetesinde Nazlı Ilıcak, "Geç kalmadan", Güneri Civaoğlu da "TBMM toplanmalıdır" başlıklı yazılarında ülkenin kritik bir döneme girdiğini söyleyerek, vakit geçirmeden meseleye demokratik bir çözüm bulunması gerektiğini belirtiyorlar. Nazlı Ilıcak yazısına şöyle başlıyor:

Biz gazeteciler, demokrasinin şımarık çocuklarıyız. İtibarımız, açık rejimle kaimdir. Dilediğimizi yazabildiğimiz zaman, bir güç oluruz. Kalemimiz elimizden alınırsa, aframız taframız kalkar, balon gibi söneriz.

Sütunlarımızda kaç defa Ecevit'e çattık; İçişleri Bakanından hesap sorduk, Necdet Uğur'u TÖB-DER'den dolayı suçladık. Hemen hemen bütün hükümet azalarını eleştirdik. 11'lere demediğimiz kalmadı. Demirel'i kılıktan kılığa soktuk. Karısına dahi dil uzatıldı... Demokrasi sayesinde her birimiz kalem sahibi olduk; kimimiz fikir, kimimiz küfür sattık... Elimize, dilimize hakim olamamak yüzünden, rejimi biraz da belki biz tahrip ettik."

Bunları söyledikten sonra CHP ile AP'nin bu gidişe dur diyebilmek için işbirliği yapmaları gerektiğini belirterek yazısını bitiriyor.

Güneri Civaoğlu da yazısında parlamenter çözümün gerekliliğini belirtiyor.

Soruya cevap verebilecek iki "odak" vardır... Bunlardan birincisi meşru olan, yasal olan yer, yani TBMM'dir... İkincisi ise ancak TBMM'den umut kesildiği anda devreye girebilecek güçler...

O halde ülkenin ve rejimin geleceğini tehdit eden içinde bulunduğumuz çıkmaza çözüm bulmak üzere TBMM'nin, siyasi hayattaki yerini öncelikle ve ivedilikle alması gereken, çok hassas günlerdeyiz...

"Bu gidiş, gidiş değildir."

"Nereye gidiyoruz?"

Ve son çözüm TBMM'nin kutsal çatısı altında bulunmalıdır.

Çok geç kalmadan...

Türkiye yetki kanunu olmadan da ayakta kalabilirdi. Hele böyle gölgelisi olmaksızın...

Türkiye, Madenleri Devletleştirme Kanunu çıkmadan da yönetilebilirdi... Kanun çıkmıştır, ama ne değişmiştir? Devletleştirmek için yeterli para karşılığı ve bir devletleştirme planı bile bulunmayan maddeler kalabalığı...

Ama Türkiye, bu gidişe bir yasal ve meşru son bulmaksızın ayakta kalamaz.

Sanırız, TBMM'nin "öncelikle ve ivedilikle toplantıya çağırılması" asıl şimdi bir zorunluluktur.

Kesin bir zorunluk...

Ilhan Selçuk: "Mao, sosyalist kurama katkılarda bulundu"

İlhan Selçuk, 4 Ekim 1978 tarihli Cumhuriyet'te yazdığı yazıda, Çin Komünist Partisinin resmi yayın organı "Halkın Günlüğü" gazetesinde yayınlanan bir yazıyı değerlendirerek şunları söylüyor:

Çin değişiyor. Değişecek. Bu doğal bir gelişmedir. Toplumlar olduğu yerde saymaz. Tüm insanlık ilerliyor, ilerliyecek. Mao'nun Çin'i, tarihsel ve toplumsal yapısı bakımından belirli bir süreci yaşadı. Çin'de geri toplum yapısını parcalayıp yırtmak kolay değildi. Feodal kalıntıları ve komprador kapitalizminin kurumlarını içeren bir ülkede, yüz milyonlarca insanı bir amaca doğru seferber etmek sanıldığından zordur. Çin köylülüğünü halk savaşının yöntemlerinde örgütlemesini başaran Mao Çe Tung, çarpıcı bir yengiyi gerçekleştirdi, sosyalist kurama katkılarda bulundu.

..."Hiç bir insan toplumların kütüğüne son çiviyi çakamaz. Bilimsel sosyalizm de bu gerçeği dile getirir. Gerçek şudur ki Mao Çe Tung, tarihin en büyük devrimlerinden birini Çin'de gerçekleştiren liderdir. Bu devrimin özgül ve evrensel yanları vardır. Mao olayına önyargısız yaklaşmakta, Türkiye devrimcileri hesabına yararlar bulunur, dersler çıkarılabilir.

Mao, "Hiç kimsenin bilgisi tam değildir" demiş. Atatürk, "Gerçek yol gösterici bilimdir" demişti. Kişilere tapmak yerine bilimi lider bellemek, çağdaş insana yakışır iş değil midir?"

Üslerin açılması için ABD-Türkiye görüşmeleri yakında başlıyor

● ABD'den 80 milyon dolarlık askeri malzemenin gelmesi bekleniyor

HABER MERKEZİ
ABD Dışişleri Bakanlığı sözcüsü Tom Reston, Türkiye'deki Amerikan üslerinin yeniden açılması koşullarının saptanacağı görüşmelerin yakında Ankara ile Washington arasında başlavacağını açıkladı.

ABD'nin Türkiye'deki 28 üssünden önemli beş tanesi ABD'nin ambargo kararı üzerine 1975 yılında kapatılmıştı. Ambargonun kaldırılması üzerine bu beş üsten dördü, Sinop, Diyarbakır, Belbaşı ve Kargaburun yeniden açılacak. Karamürsel üssünün faaliyetinin ise sona erdirileceği bildirildi.

Üslerin işletilmesine ilişkin görüşmelerin yakında başlayacağı ve bu amaçla bir ABD heyetinin Ekim sonu ya da Kasım başlarında Ankara'ya geleceği bildiriliyor.

ABD heyetiyle yapılacak bu görüşmelerde 9 Ekimde açılacak olan Kargaburun ve Belbaşı üslerinin Türk makamlarına devri, üslerin faaliyet ve işletmeleri için ortak programların hazırlanması gibi konuların ele alınacağı bildiriliyor.

ABD'DEN ASKERİ MALZEME SEVKİYATI YAKINDA BAŞLIYOR

ABD'nin ambargo uygulamasından sonra sevkiyatını durdurduğu 80 milyon dolarlık askeri malzemenin, 9 Ekimden sonra 4 üssün açılmasıyla beraber gönderilmeye başlanacağı bildiriliyor. Özellikle Hava Kuvvetlerinde kullanılacağı kaydedilen bu malzemenin, üç parti halinde Türkiye'ye geleceği ifade ediliyor.

Bu arada ambargonun uygulandığı 1975 yılından bu yana, demode olan ve Türk Silahlı Kuvvetlerinde kullanılmasına gerek kalmayan malzemelerin yerlerine geçecek yenilerinin saptanmasına ve bu konuda yeni listeler hazırlanmasına ilişkin Türk-Amerikan görüşmelerinin sürdürüldüğü öğrenildi.

DIŞİŞLERİ BAKANLIĞI SÖZCÜSÜNÜN AÇIKLAMASI

Dışişleri Bakanlığı sözcüsü Büyükelçi İldeniz Divanhoğlu, yazılı bir açıklama yaparak, Türkiye'deki Amerikan sermayesinin kamulaştırılmasına karşı, ABD hükümeti tarafından güvence isteyen herhangi bir mektubun Dışişleri Bakanlığına gönderilmediğini bildirdi.

Divanhoğlu açıklamasında şöyle dedi:

"Basınımızda çıkan bir haber, Amerikan Dışişleri Bakanlığı Halkla İlişkiler Dairesinin Amerika kamuoyuna, eğitim kuruluşlarına kendi ilgili örgütlerine ve iş çevrelerine bilgi vermek üzere her ay çıkardığı haber bülteninin kamulaştırma konusu ile ilgili 1978 Temmuz ayı yayınından esinlenmiş olacaktır. Bu yayında Amerika'nın yurdumuzla ilişkilerine herhangi bir atıfta bulunmak şöyle dursun, Türkiye'nin veya başka bir ülkenin adı geçmemektedir."

MSP Genel Sekreter Yardımcısı Kazan

Üslerin açılması ABD'ye verilmiş bir tavizdir

ANKARA (THA)
MSP Genel Sekreter Yardımcısı Şevket Kazan, Hükümetin Türkiye'deki ortak savunma tesislerinden bir bölümünün yeniden faaliyete açılması yolundaki kararının ABD'ye verilen bir taviz olduğunu ve Türkiye'ye geleceği açısından hiç bir şey getirmeyeceğini öne sürdü. Şevket Kazan şunları söyledi:

"Bu değerlendirmenin temelinde Amerikan silah ambargosunun kaldırılmasıyla milli harp sanayimizin kurulmasının yine dalgalanmaya bırakılacağı ve geciktirileceği, belki de tamamen ihmal edileceği gerçeği yatmaktadır. Bu gerçek ise Türkiye'yi dışa bağlı silah yardımları ile daima güçsüz bırakma akibeti ile karşı karşıya bırakacaktır.

"Geçici statülerle sürdürülecek olan üslerin açılması faaliyetleri herşeyden önce ABD'nin menfaatleri ile ilgilidir. Nitekim ambargonun kaldırılma kararını imzalayan Başkan Carter, 'ambargonun kalkması ABD'nin menfaatlerine uygun olduğu için imzaladım' demiştir."

Erdemli Hükümet Tabibi bir ebeye Aydınlık gazetesini okumasını yasakladı

ADANA (ÖZEL)
ÜGD Erdemli Şube Başkanı Selami Göküş'ün ihbarı üzerine, Hükümet Tabibi Nazif Şık, Hüsametli Köyü Ebesi Yaşar Uyalhas'ın Aydınlık gazetesi okumasını yasaklamaya çalıştı. Ebe'nin üzerinde sürekli baskı uyguluyor.

Bilindiği gibi, daha öncede, Erdemli gazete bayisinde Aydınlık satışını, ÜGD Şube Başkanı Selami Göküş ve kardeşi yasaklamaya çalışmışlar, otogarajında otobüs yolcularının cebindeki gazeteleri almak istemişlerdi

Devlet Bakanı Doğan, Suriye'ye gitti

ANKARA (AA)
Devlet Bakanı Lütfi Doğan, Suriye ve Suudi Arabistan Hükümetleri nezdinde temaslarda bulunmak üzere, beraberinde bir heyetle dün Suriye'ye gitti.

Doğan, bu ülkelerde, ticaret, turizm, sağlık, kültürel ve hac konularında temaslarda bulunacak. Ayrıca, 17-18 ekim tarihleri arasında yapılacak olan Hicret'in 15. yüzyılını kutlama çalışmaları uluslararası toplantılarına da katılacak. Doğan, daha sonra 20 Ekimde Türkiye'ye dönecek.

İşte Aydınlık'ın önü

İşte Milliyet'in önü

MHP yayın organlarında acıkca hedef gösterildiği halde

Valilik, emniyet ve jandarma makamları gazetemizin korunması için tedbir almıyor

● Hürriyet, Milliyet, Cumhuriyet gazeteleri önünde askerler nöbet tuttu. Gazetemize sabah saat 09.00'da gönderilmesi gereken güvenlik ekibi akşama kadar gözükmedi. Durumu bir tutanakla saptadık.

Bir süredir "Genç Subaylar" adlı örgütün elebaşlarından, ETKO militanlarından ve diğer Kontrgerilla mensuplarından tehdit telefonları, mektuplar ve telgraflar alıyorduk. Bazı MHP yayın organları gazetemizin adını açıkça zikrederek hedef gösteriyordu. Cenaze günü MHP taraftarı Hergün gazetesi, bir başyazı yayınlayarak Aydınlık'ı hedef göstermekte ve saldırı çağrısı yapmaktaydı. Bunun için gazete idarehanemiz ve yazışleri, teknik servislerin bulunduğu binamızda koruma önlemi alınması için Valilik ve Emniyete başvurduk. Özellikle önceki gün İstanbul'da terör havası estirildiği bir gündü. MHP'lilerin çevre esnafları ve işyerlerini tehdit ettikleri yürüyüş sırasında gazete binalarımızda tedbir alınması için sabah Vilayetl aradık ve Emniyet işleri ile ilgili Vali Muavini Erol Tuncer'le bir telefon görüşmesi yaptık. Vali Muavini Tuncer, "Bize verilen emirde gazetenizde tedbir alınması yazılı" diyerek telefonu bir "ilgili"ye bağlattı. "İlgili" ile yaptığımız görüşmede gazetemizin adresi soruldu. Biz adresimizin kendileri tarafından bilinmesi gerektiğini hatırlatarak bir kere daha verdik.

Önceki gün MHP'nin yürüyüş kafilesi dağıldığı ve kalabalık komando gruplarının kentin çeşitli yerlerinde dolaştığı saatlerde Vali Muavini Erol Tuncer'i bir kez daha aradık. Tuncer, telefondaki arkadaşımıza "Bu konu ile Albay Kartal ilgileniyor, sizi kendisiyle görüştüreyim" dedi. Telefonda karşımıza çıkan ikinci ses yine adresimizi sordu. Biz sabah adresimizi bildirdiğimizi, kaldı ki kendilerince daha önceden bilinmesi gerektiğini tekrar hatırlattık. Ve bekledik... Ta saat 16.00'ya dek. Saat 16.00'yı geçtiği sırada da herhangi bir koruma ekibi gelmeyince bir zabıtla durumu tespit ettik. İlk tehdit edildiğimiz günden itibaren kapı içinde nöbet tutmakla görevlendirilen Alemdar Karakolu bekçilerinden Mehmet Demir ile, yine bekçi Demir'in özel çabasıyla gazetemize getirilen polis memuru Halil Darı, duruma tanık olarak zaptı imzaladılar.

Oysa aynı gün Hürriyet, Milliyet, Cumhuriyet gazeteleri önünde askeri birlikler nöbet tuttu. Bu ayırımcı tutumun nereden ileri geldiğini öğrenmek için ilgisiz kalan "ilgili"leri araştırıyoruz.

ile Polis Memuru Halil Darı (Alemdar Karakolu) tanıktırlar. Belirtilen günde, saat 16.10'da Aydınlık gazetesi giriş kapısında tanzim edilen bu tesbit tutanağı durumu belirlemek amacıyla imza altına alındı.

Aydınlık gazetesi istihbarat şefi Taner Kutlay

Polis Memuru Halil Darı

Bekçi Mehmet Demir

İlgili'lerin ilgisizliğini belgeleyen tutanak.

Kipriyanu BM gözetimini kabul etmeye hazır olduğunu bildirdi

● Waldheim toplumlararası görüşümlerin önemini vurguladı

NEW YORK (AA)
Kıbrıs Rum Yönetimi Başkanı Spiros Kipriyanu, New-York'da yaptığı açıklamada Kıbrıs sorununa BM kararlarına dayalı bir çözüm yolu bulunmasında Birleşmiş Milletlerin herhangi bir uluslararası gözetimini kabul etmeye hazır olduğunu bildirdi.

Bu konuda BM'in yetkisinin söz konusu olduğunu belirten Kipriyanu, "BM Kıbrıs halkının isteklerine yanıt verebilecek midir, asıl büyük sorun budur" dedi.

ÖKÇÜN WALDHEİM ONURUNA YEMEK VERDİ

Birleşmiş Milletler 33. Genel Kurul dolayısıyla New-York'da bulunan Dışişleri Bakanı Gündüz Ökçün, örgütün Genel Sekreteri Kurt Waldheim onuruna verdiği öğle yemeğinde yumuşama, silahsızlanma ve kalkınma çabalarının yanısıra, sömürgeciliğe son vermenin de BM Genel Kurulunun başlıca amaçlarından olduğunu söyledi.

Ökçün'ün New-York'daki "Türkevi"nde verdiği yemeğe onur konuğu Waldheim dışında çok sayıda ülkenin dışişleri bakanları, BM daimi temsilcileri ile Rauf Denktaş da katıldı.

Yemekte Gündüz Ökçün'e cevap verirken Waldheim, Türkiye'nin barış uğrunda harcadığı çabaları övdü. Waldheim ayrıca, Başbakan Bülent Ecevit'in Yunanistan Başbakanı Konstantin Karamanlis ile diyalogu başlatmak istediğini ilk önce kendisine bildirdiğini ve bu diyalogun başlamasındaki rolüyle övündüğünü söyledi. Waldheim Kıbrıs sorununun çözümü için toplumlararası görüşmelerin yeniden başlamasındaki hayati önemi de belirtti.

YUNANİSTAN ABD İLE ÜSLER SORUNUNU GÖRÜŞMEK İSTİYOR

Türkiye'deki ABD üslerinin statüsü konusunda yapılmakta olan yeni düzenlemeler üzerine, Yunan Hükümetinin de ABD ile üsler meselesini tekrardan gözden geçirmek istediği bildirildi.

Hükümet yanlısı gazetelerin bildirdiğine göre, üsler konusu 19 Ekim'de Atina'ya gelecek olan ABD Dışişleri Bakanlığı Müsteşarı Carren Cristph ile etraflıca ele alınacak.

Öte yandan To Vima gazetesi Türkiye'nin ABD'den askeri ve ekonomik yardımı artırmasını istediğini, bu konuda Ankara'da iyimserlik havasının hakim olduğunu belirtti.

Amerikan kaynaklı olduğu belirtilen haberde, Türkiye'nin dört yıl için alacağı yardımın 2 milyar dolara yükseltilmesini istemektedir. Gazete, Yunanistan'ın da kendilerine yapılan yardımın artırılmasını istediğini de ekledi.

Uluslararası Yüksek Adalet Divanı, Ege Kıta Sahanlığı sorununu görüşecek

LAHEY(AA)
Uluslararası Yüksek Adalet Divanı önümüzdeki Pazartesi günü yapacağı toplantıda Yunanistan ve Türkiye arasındaki Ege Kıta Sahanlığı sorununu görüşecek.

Yunanistan 10 Ağustos 1976'da Uluslararası Adalet Divanından, Ege Kıta Sahanlığını Türkiye ile Yunanistan'a ait Adalar arasında paylaştırılmasını istemiş ve bu konuda bir tahkimname sunmuştu.

Ancak Türkiye, Geçtiğimiz Nisan ayında uluslararası divanı yetkisiz bulduğunu ve bir karşıt önerge sunmayacağını bildirmişti.

Yüksek Adalet Divanının 9 Ekim'deki oturumunda özellikle Divanın yetkileriyle ilgili bu çelişki görüşülecek.

Ticaret Bakanı Ürdün'e gidiyor

ANKARA (ÖZEL)
Ticaret Bakanı Teoman Köprülüler Türkiye ile Ürdün arasındaki ticaretin geliştirilmesini sağlamak amacıyla bugün Ürdün'e hareket edecek. Mayıs ayında ülkemizi ziyaret eden Ürdün İaşe Bakanı Marwar al-Kasıt'ın ziyaretine iade olan Köprülüler'in bu ziyaretinde Türkiye'nin Ürdün'e cam ve cam mamulleri, pamuk, tekstil, mercimek, otomativ sanayi ürünleri, ihraç etmesi ve Ürdün'den fosfat alması görüşülecek.

İLAN

Sendikamız aşağıda ünvan ve adresleri yazılı işyerlerinde çalışan üyelerimiz adına işyeri düzeyinde toplu iş sözleşmesi aktedilecektir. 275 sayılı yasa gereğince duyurulur.

Toplu iş sözleşmesi aktedilecek işyerleri:

1) Muhittin Ekiz. Ekiz Zeytinyağı ve Sabun Fabrikaları. Eski Bornova Yolu Manda Çayı Mevkii Bornova-İzmir.

2) Hüsnü Ekiz Halefleri Muhittin Ekiz ve Ortağı Komandit Şirketi. 1508. Sokak No: 2/8 İzmir.

Yeni Gıda-İş Sendikası İcra Kurulu

KAYIP — Nüfus cüzdanımı, sigorta kartımı, TÖB-DER kartımı, SBF'den aldığım kimlik kartımı ve pasomu kaybettim. Hükümsüzdür.
HASAN YAMAN

GERÇEĞİN IŞIĞINDA

MHP'li basın

Doğan Yurdakul

Kontrgerilla üzerindeki örtüyü kaldırmamızın, MHP'yi ne kadar zor duruma düşürdüğü sadece Türkeş'in konuşmalarından ve son tertiplerden değil, MHP'li basının perişan halinden de belli oluyor. MHP'li basın, son zamanlarda sayfalarının büyük bölümünü Aydınlık'a küfretmeye ve saldırı çağrıları yapmaya ayırıyor. Ama pusulayı öyle bir şaşırmışlar ki, çam üstüne çam deviren itiraflarda bulunuyorlar.

Faşist ideolojinin temel kitabı olan DAS (Dinamik Ana Stratejiler) kitabını açıklamamız, MHP'li basında acayip bir panik yarattı. Önce Hergün gazetesinin ideologu Taha Akyol kaleme sarıldı. "Bu bir tertiptir, bu kitabın MHP ile ilgisi yoktur, MHP'nin görüşlerini öğrenmek isteyenler DAS'ın MHP ile bir ilgisi olmadığını bilmelidirler" dedi. Arkasından Orta Doğu yazarı Yaşar Duru işin devamını getirdi. DAS kitabının yazıldığı anda MHP teşkilatına yayınlanan bir tamimle okunması, okutulması ve teşkilat kitaplığında bulundurulması yasaklanan bir kitap olduğunu yazdı.

Ne fikir özgürlüğü değil mi? Taraftarlarına kendi ideolojisinin temel kitabını okumayı yasaklıyor. Aynen Aydınlık Meclisimizde ülkücü gençlerle yürütülen tartışmaların kesilmesini isteyen tehdit telefonları kadar fikir özgürlüğüne saygılı.

Ama Nasyonal Sosyalist Genç Subaylar Örgütü açığa çıkıp da, kütüphanelerinde örgütün mühürünü taşıyan DAS kitabı bulununca, takke düşüp kel görünüyor.

Peki ama, MHP'li basının bu DAS kitabı hakkında bu kadar gürültü koparmasının sebebi nedir? Sebebi, bu kitabın, MHP'nin uzun vadeli programı olması ve bunun gizli tutulmaya çalışılmasıdır. Çünkü programda yazılı olan şeyler Türkiye halkının nefretle reddedeceği şeylerdir. En çarpıcı örneği, gıda maddeleri tüketiminin karneye bağlanması, günde 11 saat zorla çalışma mükellefiyetinin konması, grevin yasaklanması, halkın gelirinin yüzde 75'inin vergi olarak alınmasıdır. Faşist ideolojinin diğer bütün unsurları da kitapta yer almaktadır. İşte DAS kitabı etrafında yaratılan bunca fırtınanın sebebi. Faşistlerin sosyalist toplum hakkında uydurdukları bütün yalanların, aslında kendi uygulayacakları program olduğunun açığa çıkması.

DAS kitabı Yaşar Duru'yu o kadar bunaltmış ki, "Kontrgerilla yoktur" dediğini unutup, şöyle yazıyor: "Yayınlandığı sırada bilinmeyen bir gücün, mesela Kontrgerilla MİT veya CIA'nın el altından dağıttığı bu kitabı MHP'ye maletmek..." DAS kitabını gizlemek uğruna Kontrgerillanın varlığının itirafı. "Yıpratıyorsunuz" diye yaygara yaptıkları MİT'in el altından faşist kitaplar dağıttığının itirafı. Eklenecek hiçbir şey yok.

Gene Hergün'den, Hergün imzasıyla yazılmış ve gazetemize saldırı çağrısı yapan "Aydınlık niçin saldırıyor?" başlıklı yazıdan bir cümle: "Eli kanlı Aydınlık grubu, TKP taraftarları ile Türk Devleti'ni yıkmak konusunda fikir ve eylem birliği halindedir."

Kontrgerilla yayınının faşizmi ne dediğini bilmeyecek derecede şaşırttığı anlaşılıyor. Alın size iki bilinmeyenli bir denklem. Amerikancı faşizm bizim TKP ile işbirliği yaptığımızı söylüyor. Rusyacı faşizm ise MHP ile işbirliği yaptığımızı . Bu denklemi çözün, Türkiye'de anarşinin kaynağının ne olduğunu anlarsınız.

Anarşinin iki kaynağının üzerinde birleştikleri bir nokta daha var. İkisi de gazetemizin adından hoşlanmıyorlar. TKP de, MHP de, bizden bahsederken söze "Aydınlık adındaki bir karanlık gazete" diye başlıyor. Aydınlık ve karanlık kavramları, nereden bakıldığına göre değişir. Suçlarının hep karanlıkta kalacağını sananların ışık görünce gözleri kamaşır. Gözleri kamaşınca da ortalığı görmez olur, kendini karanlıkta zanneder. Aynen gündüz vakti gözlerine beyaz kağıttan maske kapatarak Hürriyet'e demeç veren nasyonal-sosyalist genç subaylar örgütünün şefleri gibi.

GAZETE BAYİLERİ ANLATIYOR: 98

Hazırlayan: Şenol Konukçu

Salihli gazete bayileri

Röportaj: Mehmet Özgür

HASAN ÇAĞLAR "Aydınlık halkı, AP-CHP demeden sorunlarına eğilerek birleştirmelidir"

— Gazete satıcılarının sendikalaşması sizce nasıl olur?

— "Yalnız gazetecilerin sendikalaşması değil, tüm çalışanların sendikalaşması gerekir. İşçisi, emekçisi, memuru hepsi birleşmeli."

— Aydınlık gazetesine söylemek istediğiniz bir şey var mı?

— "Aydınlık işçi sınıfına iniyor. Fakat küçük emekçileri de, esnafları da içine almalıdır. Halkı AP'lidir, CHP'lidir diye ayırmadan sorunlarına eğilmelidir. Halkı birleştirmelidir.

— Sorunlarınızı kısaca anlatır mısınız?

— Gazete satışı bizim için bir yan gelir oluyor. Elbette sorunları vardır. Başbayiden getirip götürmek güç oluyor. % 8 bugünün şartlarında hiç bir şey değildir. Sadece gazete satan arkadaşların geçimini bu işten sağlayacağını sanmıyorum."

Kısmi gerçekler arkasına saklanmak istenen bir ırkçı film:

Gece Yarısı Ekspresi

Hadi Uluengin

Amerikalı yönetmen Alan Parker'in, Billy Hayes-William Hoffer ikilisinin, aynı adı taşıyan romanından uyarlayarak yaptığı GECE YARISI EKSPRESİ, gerek Türkiye, gerekse Amerika ve Avrupa basından geniş tartışmalara yol açtı. Avrupalı ve Amerikalı film eleştirmenlerinden bir kısmı GECE YARISI EKSPRESİ'nin "büyük" bir film olduğunu savunurken, diğerleri de filmin ırkçı ve olumsuz yanlarına ağırlık verdiler.

Nasıl bir film?

GECE YARISI EKSPRESİ, Türkiye'de esrar kaçakçılığından tutuklanan ve sonra da kaçan Billy Hayes'in, William Hoffer'le birlikte yazdığı, kendi maceralarını anlatarak Amerika'da satış rekorları kıran bir kitabı konu olarak almış.

GECE YARISI EKSPRESİ, her şeyden önce, kapitalist üretim ilişkilerinin hakim olduğu sinema pazarları için üretilmiş bir film. Ticari amaçlar peşinde koşan yönetmen Parker ve senaryo yazarı Olivier Stone'un, bir Fransız dergisine verdiği demeçten de anlaşılacağı gibi, filmin, ırkçılık ve Türkiye düşmanlığı konusunda ulaştığı düzey, olayın kahramanı Billy Hayes'in kitabında öne sürmüş olduğu iddialarından bile kat kat aşın.

Filmin konusu

Amerikalı "dumancı öğrenci" Billy Hayes, Türkiye'den satın aldığı beş kilo esrarı ülkesinde satmak için uçağa binerken, Yeşilköy Hava Alanında yapılan bir bomba araması sonucu yakalanarak tutuklanır. Özgürlüğüne kavuşması için, bir CIA ajanının ve Narkotik Büro görevlilerinin, esrar satıcısını ele vermesi için yaptıkları teklifi kabul ederek, suçüstü baskınında kaçmayı dener, fakat tekrar yakalanarak falakaya yatırılır. Yapılan duruşma sonucu dört yıl hapse mahkum olarak, Sağmalcılar Cezaevine girer.

Cezaevindeki günlük yaşantı ile, Amerikalı öğrencinin esrar dumanıyla perdelenmiş düş dünyası tam bir çelişki içindedir. Kendisi gibi, içerde yatan diğer yabancı uyruklu esrar müptelalarına ve kaçakçılarına göre "Türkler adam olmaz birer domuz", Sağmalcılardan çıkmanın tek yolu ise ya avukatlara rüşvet yedirmek, ya da Amerikan argosunda "hapisten tüymek" anlamına gelen "gece yarısı ekspresine binmek"tir.

Oysa, uslu Hayes, Amerika'dan kendisini ziyarete gelen ve oğlunu ne pahasına olursa olsun buradan kurtaracağına söz veren babasının öğütlerini dinleyerek, dört yıl boyunca rahat durmayı, ve olanaksız her şeyi bile mümkün kılan, meşhur Türk avukatının kanatları altına sığınmayı yeğler.

Sağmalcılar Cezaevinde hüküm süren baskı, dayak, yiyicilik ve ahlaksızlığa karşı, diğer bütün tutuklular gibi, Amerikalının da tutumu, itaat, vurdumduymazlık ve esrara sığınmadır.

Fakat, Hayes'in salınmasına 53 gün kala, Nixon Hükümetinin Türkiye'de haşhaş üretilmesini yasaklatma kararına bir tepki olarak, Yargıtay mahkeme kararını bozar ve genç Amerikalıyı 30 yıl ağır hapse mahkum eder. Artık, Hayes için tek kurtuluş yolu "bu domuz milletin zindanından kurtulmak için" gece yarısı ekspresine binmektir.

Jurnalci koğuş sorumlusunun alçaklıklarına dayanamayan Amerikalı, ona iyi bir ders verdikten sonra, sadist gardiyan tarafından öldürülesiye dövülür ve deliler koğuşuna atılır.

Kendisini ziyarete gelen nişanlısı, Hayes'e, hapisten kaçması için para verir. Sadist gardiyanın hem parayı alıp, hem de ırzına geçmek istemesi üzerine, Hayes gardiyanı öldürerek "cehennemden" kaçar ve özgürlüğüne kavuşur.

Yozluğun simgesi bir film

Kendisinden önce de yıkılmış olan bütün sınıflar gibi, burjuvazi, kapitalist ve revizyonist ülkelerde yoz bir gençlik yaratmaya özel bir önem gösteriyor.

Tekelci kapitalizmin çürümüş üstyapı kurumlarına; insanın insana yabancılaşmasına karşı koyma cesaretini gösteremeyen milyonlarca genç insan, içine düştükleri ruhsal bunalımdan kurtulma yolu olarak, düşlerinde yarattıkları yapma cennetleri çözüm yolu olarak görüyor. Bu yapma cennetlere ulaşabilmenin aracı olarak da, esrar, kokain, LSD vb. uyuşturucu maddeler gençlik arasında yaygınlık kazanıyor.

GECE YARISI EKSPRESİ filminin kahramanı Billy Hayes ve iki koğuş arkadaşı İngiliz ve İskandinavyalı gençler de, işte bu yoz dünya görüşünün temsilcileridir.

Filmin, onların güçsizlük önünde baş eğişini ve "gemisini kurtaran kaptan" anlayışını savunmalarını, dış etkenlerin bir sonucu olarak hoş göstermeye çalışması; öte yandan, uyuşturucu madde kullanmanın ve ticaretini yapmanın olağan karşılanması, bu yoz ve bireyci anlayışın bir ifadesidir.

Üstelik, yapma cennetler bulma hayalleriyle her yıl Türkiye'ye ve diğer Asya ülkelerine yolculuklar yapan binlerce hatlı genç, aynı filmin kahramanları gibi, "insancıl görüşlerle dolu oldukları" iddialarına rağmen, kendi gelişmiş sanayi toplumlarının Üçüncü Dünya ülke insanları hakkındaki önyargılarını da beraberlerinde taşımakta; bu ülkelerde karşılaştıkları keskin sınıf çelişkileri, feodal kalıntılar ve gelenekler karşısında filmdeki hapishane ortamı gibi kendi bireyciliklerini savunmakta ve zor bir durumda karşısında, son tahlilde ırkçılığa varan ve sözde reddettikleri, kendi toplumlarının değer yargılarına sarılmaktadır.

Yeni sömürgeciliği savunan ırkçı bir film

GECE YARISI EKSPRESİ'nin diğer bir özelliği de, Türkiye-ABD ilişkilerine yeni sömürgeci bir açıdan bakmasıdır.

Türk polisinin elinden kaçırdığı Billy Hayes'i, İstanbul sokaklarında bir CIA ajanının yakalanması; Amerika'nın İstanbul konsolosuna Türk makamlarının tanıdığı ayrıcalık; faşist Erim hükümeti döneminde Nixon'un direktifiyle yasaklanan haşhaş ekimine karşı Türkiye'nin güçsüzlüğünün bir simgesi olarak Hayes'in 30 yıla mahkum oluşu, ülkemizin devlet bağımsızlığına Amerikan emperyalizminin bakış açısını yansıtıyor.

Öte yandan, mahkemedeki yargıç ve savcılar, her işin üstesinden gelir "işbilir" avukat, hapishanedeki diğer Türk mahkum ve gardiyanlar. GECE YARISI EKSPRESİNDE tamamen karikatürize edilerek, ahlaksız, rüşvetçi, emir kulu ve sadist insanlar olarak yansıtılıyor. Özellikle gardiyan-koğuş sorumlusu-avukat üçlüsünün, yabancı ve yerli hükümlülerle olan ilişkilerinde, ırkçı anlatım inanılmayacak dereceye ulaşıyor.

Filmde vurgulanmak istendiği iddia edilen, adalet mekanizmasının işleyişi ve suçun niteliği tartışması, aslında tamamen bir efendinin, en kalın ırkçılık gözlüklerini takarak köleye bakış açısıdır.

Kuşkusuz, GECE YARISI EKSPRESİ'nde kısmi olarak yansıtılan, ülkemizdeki yargı ve ceza organlarında yapılan yolsuzluk, ve mahkumlar üzerindeki Ortaçağ baskısım savunacak değiliz. Fakat, bu durumun ortadan kalkması için verilen mücadele, demokrasi mücadelesinin kopmaz bir parçasıdır ve bugün gerek Türkiye'de, gerek Amerika'da uygulanan adalet, bu ülkelerde iktidarda olan sınıfların adaleti; ve yöntemleri de, yine o sınıfların yöntemleridir.

Billy Hayes'in tutuklu bulunduğu dönemde de, hapishanelerden mücadele sesleri yükselmiyor muydu? 12 Mart döneminin yüzlerce devrimcisi, sınıf adaletine ve zindanlardaki Ortaçağ zulmüne karşı ayaklanmamışlar mıydı? Yurtsever yargıçlar, savcılar, avukatlar, polisler Türkiye'de hiç mi yoktu? Billy Hayes, bunları görmedi mi, hiç oimazsa duymadı mı?

Kuşkusuz, Hayes ve yönetmen Parker'in bu sorulara verecekleri cevap, "gece yarısı ekspresine" binerek, kendi dumanlı, yoz ve ırkçı dünyalarına kaçmak olacaktır.

Bütün insancıl ve felsefi iddialarına rağmen, GECE YARISI EKSPRESİ, filmin kahramanı rolünü oynayan Brad Davis'in oyunu, kurgusu ve müzikle elde edilen aşın dramatik gerilim sayesinde sonuç olarak batılı seyirciyi etkilemek için, ticari amaçlarla yapılmış, yoz bir ideolojiyi savunan gerici ve ırkçı bir filmdir.

HAFTANIN FİLMLERİ

GERÇEKÇİLİK BU MU?

Adalet

Nezih Coş

Yönetmen Melih Gülgen ile "star" oyuncu Cüneyt Arkın'ın 1974 yılında "Babalık", "Dayı" gibi filmlerle başlayan beraberlikleri sürüyor. Gülgen ve Arkın, özellikle 1975'de "Cemil"le başlayan, "Babanın Oğlu", "Ak-

* * *

Yönetmen / Melih Gülgen. Senaryo/Samim Utku. Görüntüler/ Cahit Engin. Oynayanlar/ Cüneyt Arkın, Firuz, Meral Deniz, Yüksel Gözen, Baki Tamer, Ali Sururi. Gülgen Film yapımı (1977). İstanbul, VENÜS, İNCİ, MİSTİK BULVAR, OCAK ve SUNAR'da

* * *

rep Yuvası", "Cemil Dönüyor" gibi filmlerle devam eden bir dizi polisiye türde filmle "toplumsal eleştiri" getirme iddiası taşımışlardı

Bu filmlerde dikkati çeken noktalar şunlardı: Egemen sınıfların eleştirisi adı altında beyaz kadın ticareti, kumarhanecilik gibi yasa dışı kirli işler gören bir takım gangster çeteleri hedef alınıyor, genellikle tek başına bir adamın, elinde silah, bu çeteler ya da kişilerle mücadelesi anlatılıyordu. Bu filmlerle mücadele veren kişi ise genellikle namuslu bir polis komiseri olarak çizildi. Kısaca Gülgen-Arkın ikilisi, Türkiye'yi yöneten emperyalizme bağımlı büyük sermaye çevreleri ve toprak ağalarından, onların legal ve illegal faşist cinayet şebekelerinden ve bunlara karşı örgütlü kitle mücadelesinden hiç söz etmediler. Üstelik egemen sınıfların halka karşı baskı organı olarak kullandıkları polis örgütünü, tersine düzenin tüm bozukluğunu yok edecek başlıca güç olarak gösterdiler. Bireysel düelloyu tek mücadele biçimi olarak sundular.

Bu hafta İstanbul sinemalarında gösterilen "Adalet" adlı film de yönetmen Gülgen-oyuncu Arkın ikilisinin aynı yanlış ve sığ bakış açılarının yeni bir ürünü. Filmde hedef alınan kişi bir bağımsız belediye başkan adayı. Şahmat adlı bu kişi (A.Sururi), duvarlara seçim afişlerini yapıştırıyor. Bu arada çıkan bir çatışmada bir polis öldü. Cinayet masasından Komiser Kemal (C. Arkın) arkadaşının katilini yakalamak için amansız bir mücadeleye girişiyor, Öte yandan oğlu zincirle öldürülmüş yaşlı bir adam da katilin Şahmet Bey olduğunu ileri sürerek ayrı bir mücadele veriyor. Komiser Kemal, görevinden alınmasına ve Kars'a tayin edilmesine karşın, elinde silahı ve karate numaralarıyla Şahmat'ın tüm adamlarını dize getirmeyi başarıyor. Adamlarıyla Şahmat'ı birbirine düşürüyor. Mücadelesini engellemeye çalışan "kötü" polislere de iyi bir ders vermiş oluyor.

"Adalet" bol kavga sahneleriyle süslü, hızlı bir polisiye film olarak. "Adalet" ile anlatılanların ne günümüzdeki anarşi olaylarıyla, ne de ülkenin temel gerçekleriyle bir ilgisi var. Filmde "vatandaşla polis elele verirse, hiç bir kötülük kalmaz" fikri işleniyor. Böylece düzenin temeli değil, tek tek "kötü" kişiler hedef alınıyor. Filmin getirdiği mücadele anlayışı da tümüyle sakat ve yanıltıcı. "Adalet"te de, polislik kurumu ve mücadele biçimi üzerine yapılan yorumlar Gülgen'in önceki filmlerindekinin aynısı. Bütün bunlardan sonra "Adalet"in gerçekçilik ile, topumsal eleştiri ile bir ilgisi olduğunu söylemeye olanak var mı?

Mahşerin Dölü

"Holocaust 2000". Yön/Alberto De Martino. Oyn./Kirk Douglas, Simon Ward, Agostina Belli, Alexandre Knox, Anthony Quayle. İtalyan-İngiliz ortak yapımı (1978). EMEK'te.

Uzun yıllar boyunca tarihsel serüven filmlerinden Ringo, Cango türü "spaghetti western"lere, casusluk ve polisiye filmlere kadar sıra işi filmler yapmış olan İtalyan yönetmeni Alberto De Martino, bu kez bir "tezli film" çekmek istemiş.

"Mahşerin Dölü" teknolojik gelişmenin dünyayı mahvedecek, insanlığı sona erdirecek dehşet verici bir tehlike olduğu temasını işliyor. Film bu yönüyle, seyircilerin dikkatini sınıf mücadelesinden ayırıp, onları insanlığın sonu üzerinde düşünmeye yöneltmiş oluyor.

Öte yandan film, söz konusu temasını işlerken, büyük bir İngiliz iş adamının ruhsal bunalımından, kişisel değişiminden hareket ediyor. Caine (K.Douglas), bir Afrika ülkesinde inşa edeceği atom santrali projesinden gitgide korkmaya başlıyor. Kabuslar görüyor. Kilisenin de etkisiyle projesinin insanlığın sonu olacağına inanıp bundan vazgeçiyor. De Martino, iş adamının bu ruhsal gelişimini sinema yönünden de çok yeni sayılmayacak çarpıcı, fantastik sahnelerle yansıtmaya çalışıyor.

Sorunun esası ise şurada. Günümüzde az gelişmiş ülkelerin atom santrallerine karşı çıkış biçimi filmin gösterdiği gibi değil. Bugün Üçüncü Dünya ülkelerinin, kendilerini ABD ve Rusya'ya bağımlı kılmayacak şekilde nükleer santral yapmaları, özellikle yurt savunmaları ve iki süper devletin nükleer silah tekelinin kırılması yönünden yararlıdır. Bu konuda İngiltere gibi İkinci Dünya ülkeleriyle işbirliği ise karşı olunacak bir durum değildir. Film, bu işbirliğini kötü göstererek revizyonistlerin savunduğu görüşleri yayıyor.

De Martino, filminde her türlü makineleşmeye karşı çıkarak doğaya kaçıştan, kişisel bir mutluluktan da söz ediyor; kiliseye, dinsel görüşlere yaslanıyor. Bu teslimiyetçi tavır, filmin revizyonist siyasi tutumunun doğal bir sonucu değil mi?

Uluslararası 14. Cumhurbaşkanlığı Türkiye Bisiklet Turu bugün başlıyor

Sekiz ülkeden 54 bisikletçinin katıldığı Cumhurbaşkanlığı Uluslararası 14. Bisiklet Turu bugün 11.00'de yapılacak olan Kriteryum yarışı ile Ankara'da başlıyor.

Türkiye bu yarışmaya A,B ve Genç takımlarında yer alan 18 bisikletçiyle katılıyor. Milli Takımlarımızda yer alacak bisikletçilerimiz şunlar:

A Milli Takım: Erol Küçükbakırcı, Nurettin Kirpiksiz, Tevfik Erdoğdu, Şendoğ Yörük, Hasan Can, Yusuf Ecevit

B Milli Takım: Feridun Tezbaşaran, Sadettin Kutlu, Sadi Ebesek, Haluk Akgiray, Mahir Coşkun, Ahmet Selami Bolhocalı.

Genç Milli Takım: Kasım Asma, Bülent Yüksekol, Sedat Uslu, Koray Uyar, Müfit Yalçıner, Muzaffer Baş

7 etaplık turun 1. etabı yarın saat 14.50'de Bolu'da başlayacak. Öteki etapların başlama saatleri daha sonra tesbit edilecek. Sekiz gün sürecek yarışların programı şöyle:

7 Ekim Cumartesi: Ankara Kriteryum 24 Km

8 Ekim Pazar: Bolu Adapazarı 115 Km

9 Ekim Pazartesi: Adapazarı - Bursa 135 Km

10 Ekim Salı: Bursa-Balıkesir 150 Km

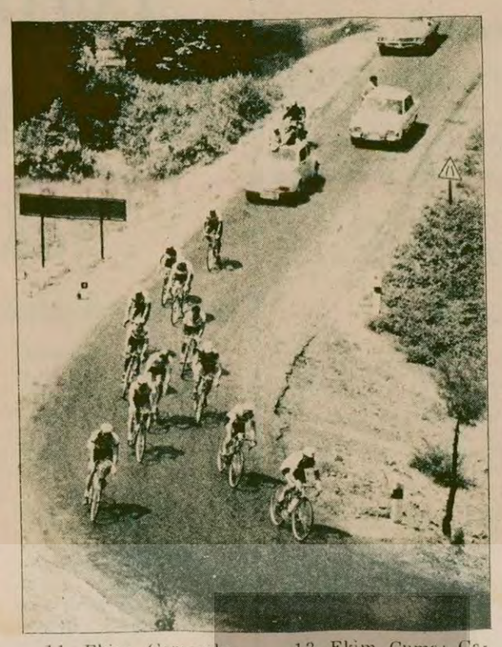

11 Ekim Çarşamba: Balıkesir - Edremit 85Km

12 Ekim Perşembe: Edremit - Çanakkale 135 Km

13 Ekim Cuma: Çanakkale-Tekirdağ 135Km

14 Ekim Cumartesi: Tekirdağ - İstanbul 115 Km

Uluslararası Amatör Atletizm Federasyonu, Tayvan'ı üyelikten atarak yerine Çin Halk Cumhuriyeti'ni aldı

PORTO—RİKO(AA)

Uluslararası Amatör Atletizm Federasyonu (İAAF), Tayvan'ı üyelikten çıkararak Çin Halk Cumhuriyeti'ni Federasyona kabul etti.

Porto-Riko'da toplanan (İAAF) Genel Kurulunda yapılan oylamada, Tayvan'ın üyelikten çıkarılması 153'e karşı 203 oyla kabul edildi.

İAAF Başkanı Venezuelalı Carlos Sanches. Tayvan'ın üyelikten çıkartılması kararının, Yönetim Kurulu toplantısında 9'a karşı 10 oyla alındığını belirtti.

Genel Kuruldaki tartışmalar sırasında Amerika, Batı Almanya, Barbados ve Jamaika Tayvan'ın lehinde söz aldı. Tayvan'ın Federasyondan atılıp yerine Çin'in alınmasını isteyen bu öneriyi ise Yugoslavya destekledi.

NECDET AYAZ: "TÜRKİYE'DE BİRKAÇ BAŞARILI ATLET VE BUNLARIN SIRTINDAN GEÇİNENLER VAR"

● "Bir atlete ancak başarılı olduktan sonra yardım yapılıyor" ● "En fazla insanın atletizm yapması, ancak kitlelerin içine gidildiğinde başarılabilir"

Röportaj: Gül Yenici

Son haftalarda bazı yetkililer atletizmin geliştiğinden, atletizmde patlama olduğundan bahsettiler. Aynı zamanda kitle sporu diye gazetelere çeşitli demeçler verdiler. Basın, bu yetkililerin demeçlerine oldukça fazla yer ayırdı. Biz de bu konular üzerine atletlerin görüşlerini almaya karar verdik. Geçen hafta İstanbul'da yapılan Kulüpler arası atletizm müsabakasında konuştuğumuz atletler bu konudaki düşüncelerini açıkladılar. İlk konuştuğumuz atlet Necdet Ayaz.

Genç atlete sorularımızı yöneltiyoruz.

AYDINLIK: Kendinizi tanıtır mısınız?

NECDET AYAZ: Ankara MTA Kulübünden yarışıyorum. Branşım 800-1500 metre. 800 metrede en iyi derecem 1.52.3, 1500 metrede en iyi derecem 3.44.1. Üç yıllık bir atletizm hayatım var. Uluslararası bir çok yarışmada ülkemizi temsil ettim.

AYDINLIK: Son yıllarda geliştiği söylenen atletizm sporunun durumunu nasıl değerlendiriyorsun?

NECDET AYAZ: Ülkemizde atletizme, genel olarak amatör sporlara ilgi oldukça az. Bunun nedeni bence ülkemizde profesyonel sporun desteklenmesi ve esas alınmasıdır. Ama ben gün geçtikçe amatör spora ilginin çoğalacağı kanısındayım. Çünkü amatör sporcuların elde ettikleri başarılar gün geçtikçe çoğalıyor. Özellikle son yıllarda amatör sporcuların elde ettiği dereceler kamuoyunun uzun zaman ilgisini çekti. Türkiye'de kitle sporu olarak gösterilen şey aslında bir şey değil. Türkiye'de sadece bir kaç başarılı atlet ve bunların sırtından geçinenler var.

Bu sporu bir kaç kişinin değil de yüzlerce kişinin yapmak istediğini düşünüp ona göre önlemler almak gerekir. Örneğin 5-6 atlet Avrupa'da yapılan çeşitli uluslararası müsabakalarda Türkiye'nin adını duyurdular. Bazıları da bunların ardına geçip atletlerin başarılarında kendi payları da varmış gibi gösteriyor. Halbuki bu atletlere başarılı olmadan önce yardım yapılmıyor. Bu atletlere ancak yıldızlaştıktan sonra yardım yapılıyor.

AYDINLIK: Federasyonun amatör sporculara yaptığı yardımları nasıl değerlendiriyorsun?

NECDET AYAZ: Bize yapılan yardımlar yeterlidir. Bundan fazlasını istemiyoruz. Şimdiki federasyon da bizimle ilgileniyor.

AYDINLIK: Daha fazla insanan atletizm yapmasını sağlamak için neler yapılmalıdır?

NECDET AYAZ: En fazla insanın aktif olarak atletizm yapması ancak kitlenin içine gerçekten gidildiğinde başarılabilir. Şimdiye kadar bir yığın insan olur olmaz yerde "kitle sporu" diye propaganda yaptı. Ama bunu söyleyenler bu kelimenin yanına bile yaklaşamadılar.

AYDINLIK: Amatör bir sporcu olarak söylemek istediğin bir şey var mı?

NECDET AYAZ: 1978 yılında atletizm bir nebze de olsa ilgi gördü. Ama bu yeterli değil. Belki bu ilgi elde ettiğimiz başarılardan dolayıdır. Örneğin ben Doğudan geldim. Kendi bulunduğum bölgede doğru dürüst hiç bir tesis yok. Tabi buna bağlı olarak amatör sporcu da yok. Eğer bu bölgelere hizmet götürülürse çok iyi olacak. Şimdi aklıma gelenler bu kadar. Teşekkür ederim.

AYDINLIK: Biz de çok teşekkür ederiz.

Futbol Federasyonu Başkanı Güngör Sayarı:

"Türk futbolu çok güç durumda"

ANKARA (THA)

Futbol Federasyonu Başkanı Güngör Sayarı, yaptığı açıklamada, Türk futbolunun çok güç durumda bulunduğunu ve en yakın zamanda bunu aşmaya çalışacaklarını söyledi.

Sayarı yaptığı açıklamada, Milli Takımın durumuna değinerek, Genç Milli Takımın 6 yıldan beri A Milli Takıma oyuncu vermediğini belirtti ve şöyle konuştu:

"Milli Takımımızın meydana gelişinde birtakım bağların kopuk olduğu görülüyor. Beş yıl önce bir Erhan, bir Ercan, bir Engin, bir Cem, Genç Milli Takımdan A Milli Takıma oyuncu geldi. Şimdi ise bu durum yok denecek kadar zavıf. Bu konuyu gerçekten iyi bir şekilde araştıracağız."

Güngör Sayarı, bu açıklamadan sonra A Milli Takımımızın en güçlü olduğu zamanların Avrupa kupalarında başarı sağladığımız dönemler olduğunu belirtti ve şöyle konuştu:

"1974-75 yılında Bursaspor takımı, Avrupa kupalarında çeyrek finale kadar yükseldi. Bu arada Milli Takımımız, 10 maçta sadece üç yenilgi aldı. 1963-64 sezonunda Fenerbahçe'nin Avrupa kupalarında çeyrek finale kadar yükseldiği sene Milli Takımımız, İtalya'ya karşı aldığı 1-0'lık bir mağlubiyet dışında hiç bir yenilgi almadı. 1969-70 senesinde Galatasaray'ın çeyrek finale yükseldiği dönemde Milli Takımımız 8 maçta üç yenilgi aldı.

"Buna göre bir değerlendirme yaparsak, kulüplerimizin Avrupa kupalarında başarılı olduğu yıllar Milli Takımımız da başarılı bir devre geçirdi."

Bu açıklamadan sonra Sayarı, seyircinin "Türel istifa" şeklinde yaptığı tezahüratı seyircilerin iyi bir oyun özlemesine bağladı ve Türel'in istifa edip etmediği konusundaki soruyu şöyle cevapladı:

"Milli Takım Teknik Direktörü Türel, sözleşmesini yeni yaptı. Göreve devam ettiğini maçın başlama saatine kadar biliyordum. Ancak şu anda benimle görüşmedi. Şimdilik istifası ile ilgili bir durum sözkonusu değil."

FUTBOL FEDERASYONU BUGÜN ANKARA'DA TOPLANIYOR

Futbol Federasyonu ile Merkez Hakem Komitesi bugün saat 11.00'de Ankara'da Güngör Sayarı başkanlığında ilk toplantısını yapacak.

Toplantıda kurul üyeleri ve Merkez Hakem Komitesi üyeleri birbirleri ile tanıştırılacaklar.

Bu arada olaylı geçen Trabzonspor-Fenerbahçe maçının dosyası ele alınarak karara bağlanacak.

Öte yandan, Türkiye Liginde yer alan takımların maddi açıdan desteklenmesi için düşünülen öneriler tartışılacak.

Futbol Federasyonunun Ankara'daki toplantısı iki gün sürecek.

Merkez Ceza Kurulu 4 futbolcuyu cezalandırdı

ANKARA(THA)

Merkez Ceza Kurulu kuraldışı hareketlerde bulunan dört futbolcuyu cezalandırdı.

Buna göre Zonguldaksporlu Muammer ile Samsunsporlu Erdoğan'a üçer maç, Tiresporlu Behcet'e, Şekersporlu Cüneyt'e ise ikişer maç oynamama cezası verdi.

Öte yandan, Kurul Bölge Ajanlığınca saptanan çalışmalara uymayıp diğer atletlerin can, güvenliğini tehlikeye attığı gerekçesiyle Galatasaray'lı çekiçci Altan Uybat'a iki ay yarışmalarden men cezası verdi.

Şekerspor'lu Cüneyt cezasını tedbirli olduğu süre içinde çektiği için bu hafta takımındaki yerini alabilecek.

Spor İlkokulları açılıyor

● Ekim sonunda öğrenime başlayacak Spor İlkokullarına, naklen kayıtla öğrenci alınacak

ANKARA(AA)

Gençlik ve Spor Bakanlığı Eğitim Genel Müdürü Öner Özmen "Spor İlkokulu" projesi ile ilgili olarak, okulun Ekim ayı sonunda uygulamaya konulacağını bildirdi. Öğretime Varlık Mahallesi Ziya Gökaklp İlkokulu'nda başlanacak.

"Pilot Proje" niteliğinde ki uygulamanın tüm hazırlıklarının bittiği belirtilerek kısa sürede daha düzenli bir plan çerçevesinde okulun yaygınlaştırılacağı açıklandı.

SPOR İLKOKULUNDA ÖĞRETİM NASIL OLACAK?

Spor okulunun ders yükü bakımından diğer okullardan hiç bir farkı olmayacaktır. Talim ve Terbiye Kurulu'nun "tekli öğrenim" içeriğinde düzenlenen programa göre; sabah saatlerinde kültür dersleri, öğleden sonra 14-17 arasında oyun-spor çalışmaları yapılacaktır.

Spor ilkokulunun 1,2,3. sınıflarında temel beden eğitimi ve sportif oyunlara hazırlayıcı küçük oyunlarm 4., 5. sınıflarda ise atletizm, yüzme ve jimnastik branşlarında dersler verilecektir.

OKULA NAKLEN ÖĞRENCİ ALINACAK

Spor ilkokulunun iki ve beşinci sınıflarına naklen öğrenci alınabileceğini belirten Genel Müdür Özmen'in bu konu ile ilgili açıklaması şöyledir: "İlkokul beden eğitimi öğretmenleri esasen yetenekli öğrencilerini belli bir spora yöneltmiş olabilirler. Bu bakımdan yerinde veya merkezde yapılacak bir seçmeyle ilk mezunlar için 5 yıl beklemeye gerek kalmayacaktır. Böylece 1979 Haziranında spor ilkokulu ilk mezunlarını verebilecektir. Bu tür uygulama hem pratik, hem de en uygun yoldur"

Spor ilkokul ile ilgili mali portrenin 2-2,5 milyon lira civarında olacağı kaydedilmektedir.

İ L A N
ANTALYA İLİ AKÇAY BELEDİYE BAŞKANLIĞINDAN

1- Sıhhi Banyo inşaatı işi ve park yapımı işi 2490 sayılı kanunun 31. maddesine istinaden kapalı zarf eksiltmesi suretiyle yaptırılacaktır. 2- Sıhhi Banyo yapımı işinin muammen bedeli 900.000,- lira park yapımı işinin muammen bedeli ise 659.075,- liradır. 3- Sıhhi banyo yapımı işinin geçici teminatı 39.750,- lira park yapımı işinin geçici teminatı ise 30.113,- liradır. 4- Şartname hergün mesai saatlerinde ücretsiz olarak Belediye kaleminde görülebilir. 5- Kapalı zarf eksiltmesi 20-10-1978 Cuma günü saat 10/00 da Belediye dairesinde ve Encümen huzurunda yapılacaktır. 6- Talıplilerin gerekli belgeleri ibraz ederek kanuna uygun hazırlıyacakları teklif mektuplarını 20-10-1978 günü saat 9.00'a kadar Encümen başkanlığına vermeleri telgrafla müracaat ve postadaki gecikmelerin nazara alınmıyacağı ilan olunur.

Basın: 24447—1128

İki kişi daha ölü bulundu...

(Baştarafı 1. Sayfada)

İstanbul'da Belediye otobüsünden üç kişinin kaçırılarak kurşuna dizilmesiyle ilgili olarak 7 kişi gözaltına alındı. Polis yetkililerin silah zoruyla adam açırarak üç kişiyi kurşuna dizenlerin kimliklerinin belirlendiğini söylemelerine rağmen, katiller hâlâ bulunamadı.

İKİ CESET BULUNDU

Kartal Cevizli'de Orhangazi Lisesinin arkasındaki boş arsaya bırakılan 42 PS 912 plakalı beyaz Murat marka bir otomobilin içinde dün saat 05.00 sıralarında, adının Orhan Tunceli olduğu tespit edilen bir kişi tabanca ile vurulmuş olarak bulundu. Orhan Tunceli'nin cesedinin üzerinde otomobil alım satımı ile ilgili olduğu sanılan noterden alınmış bir belge bulundu.

Zincirlikuyu mezarlığında da dün sabah Halil Baydars'a ait olduğu saptanan bir ceset bulundu. Göğsünden ve başından tabanca ile vurulan Halil Baydars'ın cesedinin üzerinde Niksar muhasebe bürosuna ait bir bonservis belgesi bulundu.

CENAZEDEN DÖNEN ÖĞRENCİLERE FAŞİSTLER ATEŞ AÇTI

Bir süre önce belediye otobüsünden silah zoruyla kaçırılarak kurşuna dizilen İTÜ öğrencisi, Suat Koçer'in cenazesi yapılan bir törenle kaldırıldı. Koçer, daha sonra Emirgan'da toprağa verildi.

Suat Koçer'in cenazesinden dönen topluluğa, öteden beri üslündekleri Beyazıt Küllük kahvesi önünde faşistler tarafından yaylım ateşi açıldı. Daha sonra olay yerine gelen polislerin üzerine de ateş açan komandolar 1 polisi yaraladılar. Yaralanan polis memuru Saadettin Akbulut Haseki hastanesine kaldırıldı.

Geçtiğimiz Çarşamba günü öğleden sonra Kadıköy Altıyol'da bulunan Efes Çarşısının önünde, otobüsten indirdikleri genci zorla götürmek isteyen komandolar, olaya müdahale eden trafik polisini de dövdüler. Otobüsten indirilerek zorla götürülen gençten henüz bir haber alınamadı.

Önceki gün 20-25 kişilik bir grup tarafından Fındıkzade'de kaçırıldığı belirtilen Oruçgazi Ortaokulu Müdürü Sait Yıldızkaya, Trabzon Yurdunda sorguya çekildikten sonra serbest bırakıldığını söyledi. Sorguya çekenlerin müdüre, "sen komünist misin değil misin?" şeklinde soru sordukları da bildirildi.

Önceki gece Kazasker deki Köşk kahvesine saat 10.30 sıralarında Erenköy ÜGD'den gelen silahlı kişiler saldırdı. Saldırganların açtığı ateş sonucu Turan adındaki OTOSAN'da çalışan bir işçi omuzundan ve kalçasından yaralandı.

ORHAN KARACA'NIN KATİLLERİNDEN BİRİ YAKALANDI

Okmeydanı'nında bir süre önce faşistler tarafından pusu kurularak öldürülen TİKP üyesi Orhan Karaca'nın katillerden biri olarak aranan Ferhat Tüysüz adındaki faşist, polisler tarafından yakalandı.

Emniyet yetkililerinden alınan bilgiye göre, polis ekipleri dün sabaha karşı, Okmeydanı'nda durumundan kuşkulandıkları üç kişinin üzerini aramak istediler. Bunun üzerine, aralarında Ferhat Tüysüz'ün de bulunduğu üç kişilik grup polisin üzerine ateş açtı. Girişilen silahlı çatışma sonucu, Ferhat Tüysüz yakalandı, öteki iki komando ise kaçtı.

Yakalanan Ferhat Tüysüz'ün üzerinde 14'lük bir tabanca, 14 mermi ve bazı yazılı belgeler ele geçti. Daha sonra yapılan soruşturma ve yüzleştirme sonucu, Ferhat Tüysüz'ün, Orhan Karaca'yı öldürenlerin arasında bulunduğu saptandı.

GİRESUN'DA

TÖB-DER Giresun şubesine patlayıcı madde atıldı, 15 bin liralik hasar meydana geldi.

AP Başkanı...

(Baştarafı 1. Sayfada)

bulunan meseleleri ile uğraşmayıp ne ile uğraşıyor?" dedi.

Demirel, Türk devletini tehdit etmekte olan büyük tehlikeler karşısında Milli Güvenlik Kurulu'nun vahim gelişmeleri nasıl değerlendirdiğinin hükümete ne tavsiye ettiğinin ve hükümetin bu konuda ne yaptığının bilinmesi gerektiğini söyledi.

"Bu hükümet suç ve günah yüklüdür. Öyle ise bu meftayı millet neden sırtında taşısın" diyen Demirel daha sonra şöyle konuştu:

"Her birisi bir hükümet bitirmeye yetecek kadar vahim olaylar karşısında hükümet şaşkındır. Bugünkü hükümet devletin MİT'ini anarşinin arkasında saymış, devleti cinayet işlemekle suçlamıştır."

Terörizmle...

(Baştarafı 1. Sayfada)

Terörizmle mücadele konusunda partilerimizin ve demokratik kuruluşların beraberliklerine ihtiyaç vardır. Sıkıyönetimin Türkiye'yi devamlı yönetmesi temennilerine hiç bir zaman iştirak edilmesi mümkün değildir."

maları gerektiğini belirterek, "Sıkıyönetimin Türkiye'yi devamlı yönetmesi temennilerine iştirak etmek hiç bir zaman mümkün değildir" dedi.

Şener Battal, gazetemize yaptığı açıklamada, şunları söyledi: "Türkiye ciddi bir sosyal rahatsızlık ve çalkantı içindedir. Bu çalkantıyı salt otoriteyle veya asker dipçiğiyle durdurmak ve çözmek formülleri köklü çözümler değildir. Üstelik orduyu da askeri de bu sosyal rahatsızlığın ve huzursuzluğun içine iter. Geçmişteki sıkıyönetimlerin sorunlara köklü çözümler bulduğuna inanmıyorum. Esas mesele, Türkiye'de silahlı zorbalıkla fikrini kabul ettirmek isteyenlere karşı 45 milyon memleket evladının kardeşliğini temin edici fikri, kültürel ve manevi eğitimin yolunu bir an evvel seçmek lazımdır. Bundan da acelesi ve önemlisi siyasi partiler arasında iyi muhalefet ve iyi diyalog kurulmasıdır.

AP Genel...

(Baştarafı 1. Sayfada)

edebilecek hükümeti çıkarma imkan ve gücüne sahiptir" denildi. Hükümetin bir an evvel görev başından çekilmesi istenen bildiride şu görüşler savunuluyor:

"Türkiye fevkalade vahim şartlar içinde yaşamaktadır. Anarşi ve terörizm tırmanmakta ve toplumu tümü ile tehdit eden boyutlara varmış bulunmaktadır. Anayasanın temel aldığı can, mal ve mesken masuniyeti kalmamıştır. Bütün insanlar korku ve dehşet içinde yaşamakta, devletin himayesini aramaktadır.

"Memlekette otorite boşluğu başgöstermiştir. Hükümet yoktur. CHP ve onun hükümeti devleti korumak yerine, devleti sol derneklere teslim ve içerden işgal partizanlığını yürütmektedir.

"Türk milleti ve Adalet Partisi bu duruma seyirci kalamaz. Türk devleti sahipsiz değildir. Meydan maceracılara terkedilmiyecektir. Devleti ve vatandaşları koruyamayan hükümet derhal gitmelidir. Hükümet anarşi ve sokağa hakim olacağına onlara teslim olmuştur. Hükümet güçsüzlüğünü solun gücü ile tamamlamak istemekte, müesseseleri ve memleketi sola teslim etmektedir.

"Adalet Partisi rejim ve devletin bekçisidir. Bir şekilden ibaret olan hükümetin alternatifi vardır. Parlamento devleti idare edebilecek hükümet çıkarma imkan ve gücüne sahiptir."

İran'da...

(Baştarafı 1. Sayfada)

tüm işçi ve memurları da kapsıyor.

Irak-İran sınırı yakınlarındaki Kermanşah kentinde muhalefet lideri Ayetullah Homeyni'nin Irak hükümeti tarafından göz hapsinde tutulmasını protesto eden gösteriler yapıldı.

Gösteriler sırasında polis gözyaşı bombası ve silah kullandı. "İran'ın Kurtuluşu" örgütü'nün Paris'te yayınlanan bir bildirisinde çatışmalar sırasında yüzlerce kişinin öldüğü bildirildi.

Güney batıdaki Hürremabad'da ise gösterici öğrencilerin üzerine polisin ateş açması sonucu yine bir çok kişinin öldüğü haber verildi. Polisin bu cinayetlerini protesto eden Hürremabadlı dükkan sahipleri, işyerlerini kapattılar. Askeri birliklerin şehir çevresinde çok sıkı güvenlik önlemleri aldığı bildiriliyor.

Pehlevi Üniversitesi öğrencileri ile polis arasında çıkan çatışmada ise 30'dan fazla yaralı var.

Pars Ajansı, Gürremşehr kentinde gösteri yapan öğrencileri polisin gözyaşartıcı bomba kullanarak dağıttığını bildirdi. Aynı kentte Çarşamba günü de iki bin kadar öğrenci gösteriler yapmışlar ve hükümete karşı sloganlar atmışlardı.

Öte yandan İran Dışişleri Bakanlığı bir bildiri yayınlayarak, İran halkının liderlerinden Homeyni'nin İran'a döndüğünde nerede ikamet edeceği konusunda hükümetin hiç bir fikre sahip olmadığını açıkladı. Uzun süredir Irak'ta sürgünde yaşayan Homeyni, geçtiğimiz günlerde çıkartılan genel siyasi aftan yararlanarak İran'a dönme imkanına kavusmuştu.

15 yıldır Irak'ta sürgünde bulunan Şii lider Ayetullah Homeyni'nin Irak tarafından sınırdışı edildiği şeklinde söylentiler dolaşmaya başladı. Bu iddiayı öne süren kaynaklar, Homeyni'nin önce Kuveyt'e gitmek istediği, ancak Kuveyt'in vize vermemesi üzerine Şam'a gittiğini öne sürdüler.

Öte yandan Homeyni'nin sınırdışı edildiği haberleri İran'da yeni tepkilere yol açtı. Tahran'da öğrenciler "Ya Homeyni, Ya Ölüm" sloganlarıyla gösteriler yaptılar. Şii liderliğinin merkezi ve Şah rejimine karşı gösterilerin çok yoğun olduğu Kum kentinde de bütün esnaf dükkanlarını kapatarak protesto eylemine geçtiler. Homeyni'nin sınırdışı edildiği söylentilerinin çok daha büyük çapta protestolara yol açması bekleniyor.

Ecevit...

(Baştarafı 1. Sayfada)

şöyledir:

Soru: Türkiye'nin ABD Kongresi'nde bir kulisi olmamasına rağmen ambargonun kaldırılmasını nasıl başardınız?

Cevap: MC hükümeti zamanında dış politikamız adeta dondurulmuştu. Ancak biz dış politikayı canlandırarak Kıbrıs konusundaki iyi niyetimizi ortaya koyduk. Bunun dışında biz Türkiye'nin dünya barışındaki önemini de tüm açıklığı ile anlatmayı başardık.

"Benim partim, CHP, muhalefetteyken seçim kampanyalarında kesinlikle Kıbrıs sorununun Yunanistan'la olan gerginliği ve ABD ile olan kopukluğu malzeme olarak kullanmamıştır. Ancak şunu söyleyebilir ki, ambargonun kaldırılması soğuk karşılanmış olmakla beraber tümüyle olumlu değerlendirilmiştir. Kongre kararının alınış şekli bize şunu göstermiştir ki, sorun sadece Kıbrıs sorunu değil, aynı zamanda bir Türk-Yunan sorunudur"

Soru: Türk Dış politikasının izlediği yolda bir değişiklik görüldü. Bu sizin bir bakıma Batı'dan uzaklaşmanız anlamına gelebilir mi?

Cevap: Batı dünyasındaki tüm dostlarımız şunu kesin olarak bilmelidirler ki, yıllardan beri süregelen soğuk savaş artık bitmiştir. Artık ülkeler birbirlerine karşı yumuşama içindedirler. Ancak, Türkiye Batı'ya karşı üstlendiği güvenlik konusundaki görevlerini sürdürmek zorundadır."

Soru: Türkiye Doğu-Batı ve Kuzey-Güney ilişkilerinin kavşağında bulunmaktadır. Bu durum Türkiye'nin dış politikasının saptanmasında güçlük yaratmakta mıdır?

Cevap: Haklısınız, Türkiye içinde bulunduğu bu coğrafi koşullarda açık ve sağduyulu bir politika izlemek durumundadır.

Ecevit demecinin daha sonraki kısmında, hükümetin anarşi karşısında tam bir tarafsızlık içinde bulunduğunu söyledi. Hükümetinin aşırı sola da, aşarı sağ kadar karşı olduğunu belirten Başbakan "Aşırı solcular şunu kesin olarak bilmelidirler, hükümetimiz tarafsızdır ve hangi taraftan gelirse gelsin tüm tedhiş olaylarına karşıdır." dedi.

Konuşmanın diğer bölümlerinde Ecevit Kıbrıs sorununa da değinerek şöyle konuştu:

"Kıbrıs sorununun çözümleneceğine inanıyoruz. Ancak bu çözüm şöyle olabilir. Kıbrıslı Rumlar, sorunu çözmek için iyiniyet göstermelidirler. Onlar sorunu uzatarak zaman kazanmak istiyorlar ve Batıdan yardım umuyorlar."

Durduran...

(Baştarafı 1. Sayfada)

Durduran Asya Haber Ajansı'na verdiği özel demeçte bugün Kıbrıs toplumunun korkulu rüyasının Türkiye'deki anarşik olayların Kıbrıs'a aktarılması olduğunu, her olayda büyük bir endişe dalgasının yayıldığını ve Kıbrıs Türk toplumunu tedirgin ettiğini belirterek, şöyle dedi:

"Aydınlık gazetesinin yayınlarının kaçta kaçının doğru olduğunu bilmek imkansızdır. Ancak doğru olmalarının yanında, doğru olduğu inancının toplumda yer bulması da çok önemlidir ve toplum içinde bu yayınlara büyük ölçüde doğru gözüyle bakılmaktadır. Aylar öncesinden Kontrgerillanın Özel Harp Dairesinden kaynaklandığı söylenmeye başlanmıştı. Kıbrıs Türk Mukavemet Teşkilatı'nın Kontrgerillayla işbirliği yaptığı iddiası merkezinde Özel Harp Dairesinin olduğu inancıyla birleşince çeşitli endişeler doğmaktadır."

Konunun çok önemli bir yanının da Türkiye'de sanık olarak aranmakta olan kişilerin Kıbrıs'a kaçmaları olduğunu, böyle bir sığınma ve saklanmanın da gerçekliği hakkında çeşitli kuşkuların duyulduğunu, gazetelerin yayınlarının bu kuşkuları doğrular mahiyette olduğunu, olayları Kıbrıs'a sıçratmak tehlikesinin asıl bu yolda olduğunu da belirten Durduran bu meseleye çözüm getirilmesinin kaçınılmaz olduğunu söyleyerek açıklamalarında şunlara yer verdi:

"Bu topluma ve Türk milletine saygısı olan, Adamıza bu olayları sıçratmaktan kaçınmalıdır. Hükümetimizce şüpheli kişilerin Adamıza girmeleri için önlem alınmalıdır. Hükümetimiz, bir çok kişinin Ada'ya gelir gelmez Kıbrıs Türk Federe Devletine yerleşme izni almaları yanında, bir çok haklı isteğin aylarca hatta yıllarca bekletilmesindeki hikmeti halka açıklamak zorundadır. Hükümet, Muhaceret Dairesi Müdürünün yangından mal kaçırır gibi değiştirilmesinin yarattığı tedirginliğe de geçerli bir cevap vermelidir."

Kontrgerilla gibi bir teşkilatın, bir memlekette baskıya maruz kalırsa yapabileceği işlerin belli olduğunu da belirten Durduran açıklamasını şöyle bitirdi:

"... Kontrgerilla bilimsel bir incelemeden geçen sistemlerden faydalanır. Buna göre tespit edilen üyeler kurban verilir. Tespit edilemeyen önemli kişiler, önemsiz görülen yeni yerlerde saklanır ve örgüt içinde yeni göreve alınır. İlerde ortaya çıkacak yeni kozlar planlanır. Bu planı uygulayabilmek için Kıbrıs'ın elverişliliği ortadadır."

Yugoslavya...

(Baştarafı 1. Sayfada)

İki ülkenin, aralarında anlaşmazlık konusu olan Makedonya sorununu hallettiklerine işaret eden siyasi gözlemciler, Atina hükümet çevrelerine atfen verdikleri haberlerde, Yugoslavya ile Yunanistan'ın sınırda ortak ve uyumlu askeri tatbikat düzenleyeceklerini belirtiyorlar. Ayrıca gene aynı çevrelerden gelen haberlere göre iki ülke, ortak sınırlarından askeri kuvvetlerini çektiler ve bir saldırının gelebileceği Bulgaristan sınırlarını askeri bakımdan güçlendirdiler.

Alman Die Welt gazetesinde bu konuda yayınlanan habere göre, Yugoslav Komünistler Birliği Genel Sekreteri ve Tito'nun en yakın arkadaşlarından olan Stane Dolanc, Yunanistan'da yaptığı temaslarında iki ülke arasında işbirliğinin daha da derinleştirilmesi için çaba sarfetti. Dolanc iki ülke arasındaki işbirliğinin Balkanlarda barışı korumak için önemli olduğunu vurguladı ve Atina'nın Balkan ülkeleri arasında işbirliğini yeniden canlandırma çabalarını destekledi.

Yunanistan'ın da Yugoslavya'ya bir saldırı karşısında her türlü yardım yapma konusunda güvence verdiği belirtiliyor.

Siyasi gözlemciler, Balkan ülkeleri arasındaki işbirliğinin bütün çabalara rağmen istendiği gibi canlandırılamamasına neden olarak Bulgaristan'ı gösteriyorlar. Alman Die Welt gazetesi Rusya'nın Bulgaristan aracılığıyla bu işbirliğini baltaladığını belirtiyor.

TELEVİZYON

17.00 HABERLER

17.03 ANADOLU'NUN ESKİ UYGARLIKLARI

6 bölümden oluşan bu yeni dizi programda, tarih öncesi çağlardan Hitit İmparatorluğunun sonuna kadar görülen Anadolu uygarlıkları tanıtılıyor. Bugünkü ilk bölümün adı "Bizim Anadolu" Bu bölümde Anadolu folkloru, takı, giysi ve motiflerinde geçmişin izleri saptanıyor. Yapım: Ziya Öztan. Yönetim: Arsal Soley.

17.30 FİLİPPER

Yeni dizi filmin bugün yayınlanacak "Satılık Yunus" adlı ilk bölümünde, sevimli yunus Filipper, bir hırsız tarafından kaçırılır. Hırsızın amacı, Filipper'i bir sirk sahibine satmaktır.

18.00 SİRK

18.30 YAŞAYAN DENİZ

Dizi filmin "Deniz Dibinde 500 Milyon Yıl" adlı bölümü yayınlanacak.

19.30 İSVİÇRELİ ROBENSONLAR

Dizi filmin "Define Uğruna" adlı bölümü yayınlanacak.

20.30 HABERLER

21.10 BEŞ DAKİKA (Maaş)

Programda sabit gelirli memurların içinde bulundukları geçim sıkıntısı dile getirilecek, memur maaşları ve kesintiler konu edilecek. Oynayanlar: Savaş Yurttaş, Cavidan Polatkan. Yapım: Yavuz Tarakçıoğlu. Yönetim: Ayhan Karapars.

21.15 KOMEDİ DÜNYASINDAN

Sessiz sinema döneminin güldürü filmlerinden bir demet sunulacak.

21.30 CUMARTESİ GECESİ

Altan Erbulak'ın sunduğu programa katılan sanatçılar şunlar: Salih Uygun, Yıldız Ayhan, Kutlu Payaslı, Tanju Okan, Sibel Egemen ve Nilüfer. Ahmet Üstel'in yazdığı "Atılgan Ailesi" adlı oyunda da rolleri Perran Kutman, Altan Erbulak, Füsun Erbulak, Ali Cağaloğlu, Ercan Yazgan, Fulya Özcan ve Gönül Tor paylaşıyorlar. Yapım-Yönetim: Özkan Yeğen.

22.30 BARETTA (Sır)

RADYO

TRT 1

05.00 Açılış
05.05 Günaydın
07.02 Köye Haberler
07.30 HABERLER
10.01 Arkası yarın
10.21 Oyun havaları
10.30 Hafta Sonu
13.00 HABERLER
13.15 Oyun Havaları
15.20 Türküler
16.20 Halk M. Sanatçılarımız
16.40 Tangolar
17.00 Dilek Kutusu
19.00 HABERLER
20.35 Kısa Haberler
21.17 Şarkılar
21.30 Dinleyici istekleri
22.00 Kısa Haberler
22.30 Şarkılar Geçidi
23.00 HABERLER
23.10 Cumartesiden Pazara
00.55 Kısa Haberler
01.00 Program ve kapanış.

TRT 2

08.00 Gün başlıyor.
09.00 Gel Oyna Gül Oyna.
10.10 Şarkılar.
11.20 Muharrem Kemertaş'tan Türk.
13.00 HABERLER
13.15 Saz Eserleri
13.30 Halk Ozanları Bölge Sanatçıları
14.00 Öğretmenler Odası.
14.40 Çevre Sorunları
15.00 Türküler
15.15 Şarkılar
15.50 Türküler Geçidi
16.20 Arkası Yarın
16.40 Türk Halk Müziği Toplu Programı
17.30 Yurttan Sesler
19.00 HABERLER
19.45 Beraber Şarkılar
21.30 Erkekler Faslı
22.00 Beraber ve sola Türküler
23.30 HABERLER
23.55 Program ve kapanış

TRT 3

07.00 Açılış
07.02 Güne Başlarken
10.00 Çeşitli Solollar
11.00 Öğleye Doğru
12.30 Şan Soloları
13.00 Müzik Sözlüğü
13.30 Müzik Köşesi
14.15 Müzik Bahçesinden.
22.00 Sizin seçtikleriniz
21.00 Günümüzde Caz
22.00 Barok Müzik
23.00 Gecenin Getirdikleri
24.00 Gece ve Müzik
01.00 Program ve Kapanış.

SELİM ÇİÇEK;

MSP Elazığ İl Başkanı

"Türkiye'de anarşi yaratan örgütler CIA ve KGB ile eleledir"

Kontrgerillanın varolup olmadığı bir tartışma konusudur. Bütün siyasi partilerin başkanları, "Varsa sen açıkla" diyerek, bu konunun üzerine gitmiyor ve açıklamıyor. Aslında devleti ve hükümeti elinde tutan Başbakan ve partisinin elinde bütün belgeler mevcuttur.

Türkiye bugün bir anarşi ortamı yaşıyor. Bütün bu olaylara neden olan örgütler, temelinde CIA ve KGB ile eleledir. Özellikle KGB, Rusya'nın Orta Doğu'ya inme planlarına uygun olarak ülkemizde kargaşalık çıkarmakta ve ülkemizi zayıf düşürerek, denetimi altına almaya çalışmaktadır.

Aydınlık belgelerini yayınlamıştır. Hükümet gerçekten halkı ve ülkeyi seviyorsa sorumlu davranarak, halka açıklama yapmalıdır. Yalnız devleti elinde tutan liderler değil, bütün siyasi parti liderleri bundan sorumludurlar. Öldürme ve anarşik olayların temeline eğilmek, anarşinin kaynağını bulmak zorundadırlar. Hükümeti dış mihrakların güdümlerinde oluşturdukları, anarşiyi körükleyen işbirlikçi örgütlerin üzerine cesaretle yürümeye çağırıyorum.

NİZAMETTİN AYDEMİR

Bursa TEKSİF

Sendikası Başkanı

"Kontrgerillaya karşı sendikalar tabanla birlikte seslerini yükseltmelidir"

Uzun süreden beri bazı gazetelerde Kontrgerilla diye gizli bir örgütün varlığı söyleniyor. Basın yoluyla hadiseler izlenmektedir. Var mıdır, yok mudur, buna cevabı hükümetin vermesi gerekir.

Varsa haddi bildirilsin, hesabı sorulsun. Bu adamlar sendikalara da el atmışlardır. Sendikal hareket içinde yara açacak duruma gelmişlerdir. Bu konuda ne yapılması gerekli ise, hiç vakit geçirmemek gerekir.

Bunun amacı, devleti parçalamak, halkı bölmek, işçileri birbirine kırdırmak. Bu sendikal harekete de el attı. İki büyük konfederasyon dışında, bir konfederasyon kurdu. Bu konfederasyon açıkça bir partiyi destekliyor. Bu iki büyük konfederasyon gibi değil. İşçi aidatları ile Kontrgerillanın adamlarını besliyor. İşçi aidatları ile onlara silah alıyor. Bunlarla işçileri bölmek için ne idüğü belirsiz, işçi görünümündeki adamların eline silah vererek halkı bölüyor.

Öyle zannediyorum ki, Anayasanın 20 maddesi söz söyleme ve yazma gibi haklar tanımaktadır. Bunları kimse elimizden alamaz. Bu saldırıları yapanların hadlerinin bildirilmesini ben de isterim.

Kontrgerilladan hesap sorulması için esas olarak tabana yani işçilere meseleler anlatılmalıdır. Sendikaların tabanla birlikte seslerini yükseltmeleri gerekir.

RAMAZAN GÜRTÜRK

Türkiye Ziraatçılar

Derneği Elazığ Şb.

Yönetim Kurulu üyesi

"Kontrgerilla, halkı Alevi-Sünni şeklinde bölerek bölgemizde de kanlı olaylar planlıyor"

Aydınlık gazetesinin Kontrgerilla konusundaki yayınını dikkatle izliyorum. Aydınlık'a Kontrgerilla yayını dolayısıyla yapılan baskıları ve soruşturmaları şiddetle kınıyorum.

CIA tarafından halka karşı kurulan Kontrgerilla örgütü yıllardır halka zulüm uygulamakta ve halkı katletmektedir. Bu cinayet şebekesi halkı Alevi-Sünni şeklinde bölerek, bölgemizde de faaliyetini yürütmekte ve kanlı olaylar planlamaktadır.

Kontrgerilladan hesap soracağım diyenler suskunluk içerisindedirler. Halkını seven herkesin bu cinayet şebekesine karşı mücadele etmesi bir yurtseverlik görevidir.

Hükümet, Kontrgerillanın üzerine yürüyüp hesap sormazsa, Kontrgerillanın hükümetin üzerine yürüyeceği kaçınılmazdır.

Yurtsever, demokrat, ilerici, devrimci olan herkesin Kontrgerillaya karşı mücadele edeceği gün bugündür. Hükümeti bu cinayet şebekesini dağıtmaya ve sorumlularından hesap sormaya çağırıyorum.

DYF-İŞ...

(Baştarafı 1. Sayfada)

de bir suredir devam eden başkanlar kurulu toplantısının sona ermesi nedeniyle dün basına yaptığı yazılı açıklamada, anarşi karşısında iktidar-muhalefet işbirliğinin zorunlu olduğunu söyledi.

Şerafettin Akova, vergi yasalarında gerekli görülen reformist değişikliklerin daha fazla geciktirilmemesini de önererek şunları söyledi:

"Vergi adaleti konusunda yıllardır sürdürülen mücadeleler, birtakım politik çıkarlar nedeniyle olumlu bir aşamaya getirilememiştir. Toplumun sabrını aşan bir noktaya gelindiği bu sıralarda, meclislerin ve siyasal partilerin, bu arada da yasaların işlerliğine yönelik güvencelerin sarsılmaması gerekir. Her yönlü çıkarlardan arınılmalı, vergi yasası çıkarılmalıdır."

Akova, bir süre önce imzalanan "toplumsal anlaşma"ya da temelden karşı olduklarını belirterek "sosyal ve ekonomik istikrarın sağlanması kesinlikle bu anlaşma ile sınırlı değildir. Tüm ekonomik önlemlerin hükümet tarafından yerine getirilmesine bağlıdır." şeklinde konuştu

Kıbrıs'ta barış anarşiye en ağır darbedir

(Baştarafı 1. Sayfada)

bulunduramaz. Kıbrıs'ta barışçı bir çözümün gecikmesi Türkiye için tek bir anlam taşımaktadır: Bir o yana bir bu yana yalpalamak, yakayı süper devletlere daha fazla kaptırmak.

Kıbrıs meselesini çözemeyen bir hükümet, anarşi meselesini de çözemez. Çünkü anarşinin kaynağı, iki süper devletin Türkiye üzerinde yürüttüğü hegemonya mücadelesidir. Bu noktada Sovyetler Birliği'nin barışçı bir çözümü önleme çabalarıyla, fetihçiliğin başını çeken MHP'nin politikaları birbiriyle çakışmaktadır.

Kıbrıs'ta iki toplum arasındaki barışçı görüşmeleri baltalayan iki güç vardır. Biri Sovyet sosyal-emperyalizminin beşinci kolu olan Rum AKEL Partisi, diğeri ise Kıbrıs Türkleri içindeki MHP'dir. Kontrgerilla ve MHP, barışın gerçekleşmemesi yüzünden Kıbrıs'ı bir fesat ocağı ve merkez üssü olarak kullanabilmektedirler.

Bugün cinayetlerin hızlanması, MHP'nin etrafındaki çenberin daralması ile ilgilidir. MHP'nin etrafındaki çember yalnız içerde değil, uluslararası alanda da daralmaktadır. Önemli bir nokta, MHP'nin fetihçi politikasının ABD ve Avrupa'nın Kıbrıs politikası ile tamamen zıt düşmesidir. Ecevit, batı ile ilişkileri düzelttikçe ve Kıbrıs meselesinin çözümü için olumlu adımlar attıkça Türkeş'in ayağının altındaki toprak kaymaktadır.

Bütün bu olgular şunu göstermektedir: Kıbrıs meselesinin çözümü ile Türkiye'nin özgürleşmesi arasında çok sıkı bir bağ bulunmaktadır Başka bir Üçüncü Dünya ülkesinin bağımsızlığını ve toprak bütünlüğünü çiğnemek, kaçınılmaz olarak içte de gericiliği, şovenizmi ve demokrasi düşmanlığını güçlendirmiştir.

Kübalı askeri uzmanların Kıbrıs Rumlarını eğittiği ve Sovyetler Birliği'nin iki toplum arasında bir çatışma körüklediği şartlarda, barışçı bir çözüm için cesur adımlar atmak artık bir zorunluluk haline gelmiştir. Kıbrıs bugün Türkiye'deki demokrasi mücadelesinin bağrına dayanmış bir hançerdir. Bu durumu değiştirmek gerekir. Anarşiye karşı en etkili ve en önemli adım bu olabilir. Türkiye iki süper devletin at oynattığı bir alan olmaktan kurtulmadan, cinayetlerin ve tertiplerin sonu gelmiyecektir.

İlk ABD askeri malzemesi İskenderun'a geldi

İSKENDERUN (THA) ABD'nin Türkiye'ye uyguladığı silah ambargosunun kalkmasından sonra ilk ABD askeri malzemesi İskenderun'a geldi.

İlgililerden alınan bilgiye göre, İskenderun Limanında Challenr adlı gemi ile askeri malzeme getirildi.

Ecevit, Genel Kurmay Başkanının muhtıra...

(Baştarafı 1. Sayfada)

demokrasi düşmanlarına yardımcı olduğunu söyleyen Ecevit, bu yayınların amacının dikta heveslilerine moral verebilmek olduğunu belirtti.

Açıklamasında gazetemizin yayınına da değinen Başbakan, Aydınlık'ı 1974 affıyla tarihe gömülmüş bir dönemin küllerini deşmekle eleştirdi. Ecevit, ayrıca, gazetemizin bazı olaylara adı karışan kişilerle, "tertemiz subayları" yanyana koyarak, orduda tedirginlik yaratmaya çalıştığını da öne sürdü.

Başbakan Ecevit'in açıklaması şöyledir:

"Demokrasinin sağladığı olanaklardan yararlanarak iktidar olabilmek, iktidar olduktan sonra da demokrasiyi yıkıp bir dikta rejimi kurmak isteyenler son umutlarını yitirince son günlerde Türk Silahlı Kuvvetlerini kışkırtmaya ve bir askeri yönetim istemeye başlamışlardır. O sırada bir siyasal partinin Genel Başkanı ve Genel İdare kurulu devlet yönetiminde yetkinin ve sorumluluğun orduya devredilmesini açıktan açığa isteyecek kadar ileri gitmiştir. Anayasa yasalara ve demokrasiye aykırılığını ve demokratik hukuk devletindeki sıkıyönetim anlayışıyla hiç bir ilişiği olmadığını herkesin bildiği böyle bir istekte ve çağrıda bulunan bir siyasal parti artık meşruluk çizgisini umursamayacak kadar özgüvenini yitirmiş ve umutsuzluğa düşmüş demektir.

Bir yandan da birtakım yanlış haberlerle Türk Silahlı Kuvvetlerinin bu çağrıya uyabileceği izlenimini yaratmaya çalışanlar vardır. Örneğin kendilerine subay süsü veren, ordudan çıkarılmış veya açığa alınarak mahkemeye verilmiş bazı kimseler yüzlerini maskeleyerek bir basın toplantısı düzenlemişlerdir. Bir büyük gazete de herhalde yanıltılarak dün birinci sayfasında bu tertibe yer vermiştir. Bugün aynı gazete herhalde yine benzer çevrelerce yanıltılarak sayın Genel Kurmay Başkanımızın hükümete bir muhtıra verdiği yolunda bir haber yayınlamıştır. Bu haberin aslı yoktur.

Öyle görünüyor ki Cumhuriyete ve demokrasiye sarsılmaz inançla bağlı olan Türk Silahlı Kuvvetlerini çağrılarla etkileyemeyeceklerini anlayan demokrasi düşmanları silahlı veya suçlu adamlarına ve yandaşlarına moral verebilmek ve onları yeni eylemlere sürükleyebilmek için bu tür uydurma haberler ve hevesler yayma çabasındadırlar.

Büyük gazete olma sorumluluğunu taşıyan yayın organları böyle yanıltıcı ve yanlış haberlere ve söylentilere sütunlarını açmanın sakıncalarını idrak edebilecek durumda olmalıdırlar.

SOL GÖRÜNTÜSÜ ALTINDAKİ BİR GAZETE SİLAHLI KUVVETLERİMİZİ TEDİRGİN ETMEYE UĞRAŞIYOR

Ecevit Gazetemizin Kontrgerilla yazısını da kastederek şunları söyledi:

"Öte yandan sol görüntüsü altında faşizmin oyunlarına bilerek veya bilmeden katılan bir gazete de 1974'de topluma barış ve huzur getirmek için çıkarılan af yasasıyla tarihe gömülmüş bir dönemin küllerini deşerek, bununla da yetinmeyip geçmişte bazı olaylara haklı veya haksız adı karışanların yanına hiçbir yasa dışı hareketle ilişiği olmamış tertemiz subayların, generallerin de adlarını hiç bir kanıta dayanmaksızın ekleyerek silahlı kuvvetlerimizin tüm mensuplarını tedirgin etmeye uğraşmaktadır. Ayrıca bazı devlet kuruluşlarında belli tarihlerde görev yapmış olmakta başlı başına suçmuş gibi gösterilerek tedirginlik ve huzursuzluk Çemberi genişletilmeye çalışılmaktadır.

Bütün bu taktikler demokrasiye yöneltilmiş bir tertibin bazen karşıt gibi görünse de birbirini bütünleyen ve destekleyen parçalarıdır. Hükümet ve Türk Silahlı Kuvvetleri de böyle tertip ve kışkırtmalara katılmamaya kararlıdır. Hükümetimiz kuruluşundaki demokratik, barışçı ve yapıcı anlayışa bağlı kalarak geçmişin yaralarını ve kızgınlıklarını toplumda sarsıntılara, demokraside ve devlette tahribata yol açmaksızın kapatıp giderme çabasını sabırla sürdürmektedir ve sürdürecektir.

Geride bıraktığımız dönemlerin anlayışı ve uygulaması içinde amaçları dışına saptırılmış olabilecek bazı kuruluşları demokratik rejim içinde gerçek yerlerine ve işlerliğine kavuşturma planını hükümetimiz sessizce fakat etkin bir biçimde yürütmektedir. Bu yönde en büyük anlayışı da başta Türk Silahlı Kuvvetleri olmak üzere ilgili devlet kuruluşlarının cumhuriyete, demokrasiye ve Atatürk ilkelerine bağlı değerli komutanlardan veya yöneticilerinden görmektedir. Sağın da solun da tekkeci kesimlerinden ve çoğu kez bunlar arasındaki taktik işbirliğini yansıtan oyunların ve kışkırtmaların ancak böyle bir tutumla etkisiz bırakılabileceği kanısındayız.

Orduyu yönetime el koymaya kışkırtabileceklerini veya kamuoyu yaratabileceklerini sanan faşist eylemci çevrelerinde Türkiye'de kışkırtmalarla ve şiddet hareketleriyle komünist rejimi kurabileceklerini sananların da silahlı eylemcileri biribiri ardından yakalanıyor. Bunlardan bazısını demokratik hukuk devletini başlıca güvenceleri arasında yer alan bağımsız Türk adaleti daha dün mahkum etmiştir.

Bu gelişme halkın can güvenliğini koruyabilmek uğruna her gün kendi canını tehlikeye atan Türk polisinin demokratik hukuk devletine bağlı bir yönetim altında ve ağır görevini tam bir sorumluluk bilinciyle yapan jandarma kuvvetleriyle elele, giderek etkinliğini artırdığını kanıtlamaktadır. Devlet kuruluşlarının, üniversitelerin, eğitim enstitülerinin, okulların ve yurtların bir kaç ay içinde geniş ölçüde işgalden kurtarıldığını, faşist eğilimli bazı sendikacıların elinde kalmış bir-iki fabrika dışında tüm sanayi kuruluşlarına ve işyerlerine barış ve huzur getirildiğini yurttaşlarımızın canına kıyan silahlı eylemcilerin biribiri ardından yakalandığını ve mahkum olmaya başladığını, ekonomide ve uluslararası ilişkilerdeki düğümlerin bir bir çözülmekte olduğunu görenler "solculuk" görüntüsü altında sömürücü veya feodal çevrelere alet olarak ulusal birliğimizi bozma çabalarından, halkımızın ulusal birlinci karşısında sonuç alamayacaklarını anlayanlar ya da Türk halkının özgürlükçü demokrasiye inançla bağlılığını bildiği için Türkiye'yi şiddet yoluyla komünizme yöneltebileceklerini sananlar sanki bir cephe birliği içindedirler.

Bunlar karanlık amaçlarına erişme hayalleri yıkıldıkça insanlık dışı eylemlerini yoğunlaştırmaya kalkışmaktadırlar. Fakat bu eylemler çaresizlik içinde bulunanların son çırpınışlarıdır. Demokrasimiz veya ulusumuz için kazmakta oldukları çukura kendileri düşüyorlar ve düşeceklerdir.

YENİ VE ETKİN ÖNLEMLER

Şiddet eylemcilerine demokrasi veya ulusal birliği yıkmak isteyenlere karşı hazırlanan yeni ve daha etkin önlemler önümüzdeki haftalarda Anayasa ve demokratik hukuk devleti kuralları için de uygulamaya konulacaktır. Böylelerine karşı önlem almak gerekçesiyle demokratik hukuk devleti çizgisinden sapmamız söz konusu değildir ve olmayacaktır."

BAŞSAĞLIĞI

İstanbul Teknik Üniversitesi Öğrencisi

SUAT KOÇER

Kontrgerilla tarafından hunharca katledildi. Ailesine, arkadaşlarına ve tüm gençliğe başsağlığı dileriz.

Kontrgerilladan hesap sorulsun

İstanbul Devrimci Gençlik Birliği

TARTIŞMALI TOPLANTI

Kurtuluş Yolu grubundan bir kısım arkadaşın da katılmasıyla

Milli Bağımsızlık

konusunda tartışmalı bir toplantı düzenlenmiştir. Duyururuz.

Gün: 8 Ekim Pazar

Saat: 17.00

Yer: Kaptan Paşa Çıplağı Sokak No: 19-Şişhane

TİKP İstanbul İl Merkezi

KAYIP— İstanbul Üniversitesi Çapa Tıp Fakültesinden aldığım Sınıf Kartımı kaybettim. Hükümsüzdür.
ERSAN KARAN

KAYIP— İETT kartımı kaybettim. Geçersizdir.
VEDAT TUNÇ

Aydınlık
BAYAŞ / Basın-Yayın A.Ş adına sahibi: FERİT İLSEVER

Yazı İşleri Müdürü: MEHMET ATABERK
Haber ve Makalelerden Sorumlu Müdür: S.AYDOĞAN BÜYÜKÖZDEN
Müessese Müdürü: O.GÜRHAN ERTÜR
Dizgi: Aydınlık Ofset Tesisleri
Baskı: İst. GÜNTUR
Dağıtım: GAMEDA

MERKEZ BÜRO: İSTANBUL
Nuruosmaniye Cad. 3/3 Cağaloğlu
Yazı İşleri Tel: 26 52 44
İdare Tel: 26 54 37

ANKARA BÜROSU: Menekşe Sok. 33/5, Kızılay, Tel: 25 38 69
İZMİR BÜROSU: 857.Sok.Salihağa İş Hanı No: 509, Konak, Tel: 25 25 54
ADANA BÜROSU: Atatürk Cad. 113. Sok. Sefer İş Hanı, Kat: 3, No: 16, Tel: 17 493

YURT DIŞI BÜROLARI:
ALMANYA: Hohenstaufen Str.4, 6 Frankfurt M/1, Tel: 0611/74 70 38
FRANSA: 11 rue Jean de Beauvais 75005 Paris, Tel: 03 34 602
BELÇİKA: 188, rue Josophat 1030 Bruxelles, Tel: 00322 215 40 60
İSVEÇ: Luntmakargatan 58 11358 Stockholm, Tel: 30 56 39
HOLLANDA: Bildstr-53 Utrecht, Tel: 31 47 61
İSVİÇRE: Montelly 68 1007 Lozan, Tel: 24 59 13

ABONE ÜCRETLERİ:

Yurt İçi:	Yurt Dışı:
75 TL. (1 Aylık)	30 DM (1 Aylık)
225 TL. (3 Aylık)	90 DM (3 Aylık)
450 TL. (6 Aylık)	160 DM (6 Aylık)
900 TL. (Yıllık)	310 DM (Yıllık)

İLAN TARİFESİ:

2.4.6. sayfalar	(Santimi)	250 lira
3.5.7. sayfalar	(Santimi)	300 lira
Yayın ilanı	(Santimi)	100 lira
" " (Yayın Sayfasında		30 lira
Doğum, Evlenme, Ölüm	(5 Santim)	350 lira
Küçük İlanlar	(Kelimesi)	5 lira

22364-197

İran Dışişleri Bakan Vekili Zelli

"İran dışarıdan gelecek bir saldırıya karşı savunma gücünü artıracaktır"

● Zelli, savunmada önce kendi güçlerine güvendiklerini, uluslararası yükümlülüklerin sonra geldiğini söylüyor ● "Böyle bir bölgede yer alan İran, uyanık olmak zorundadır"

● "İran ve Türkiye'nin kaderleri ortak. Dostluğumuzun büyük stratejik önemi var"

● Zelli, Türkiye ve İran arasındaki işbirliğinin geliştirilmesini savunuyor

"Öncelikle ve esas olarak kendi gücümüze güvenmeliyiz. Uluslararası yükümlülükler ve bunların sağlayacağı yardım ondan sonra gelir. Bu nedenle İran, Ülke içinde kendi ekonomik gelişmesini sürdürebilmek ve dışarıdan gelebilecek bir saldırıya karşı caydırıcı bir güç yaratmak ve iç işlerine karışılmasını önlemek için savunma gücünü artırma politikasını sürdürecektir"

İran Dışişleri Bakanı Vekili Zelli ile dış politika konularını görüştük. Zelli, bölgedeki durumu nasıl gördüğünü, ulusal savunmayı nasıl ele aldıklarını, Türkiye - İran ilişkilerini anlattı:

Zelli'ye ilk olarak, Sovyetler Birliği tarafından düzenlenen Afganistan ve Güney Yemen'deki darbelerden sonra bölgede durumu nasıl gördüğünü soruyoruz. Meslektan diplomat olan Zelli sorunu geniş bir biçimde ele almak gerektiğini belirterek söze başladı:

"Daha öncekilere benzemeyen gelişmeler oluyor çevremizde. Ama biz her ülkedeki gelişmelere saygı duyarız. Bunlar, onların kendi sorunlarıdır ve bağımsız ülkeler olarak kendi yönetimlerini, kendi düzenlerini, kendi hayat tarzlarını ve politikalarını kendileri belirlerler. Onları yargılamak bize düşmez.

"Buna karşılık biz diğer ülkelerle ilişkilerimizi kendi ulusal dış politikamıza göre düzenleriz. Bu dış politika ilkelere, yükümlülüklere dayanır. Bunların en önde gelenleri barış içinde bir arada yaşama, iç işlerine karışmama, birbirinin toprak bütünlüğüne saygı, işbirliği ve bağımsızlıktır. Diğer ülkeler de bu ilkelere uyarlarsa, biz de olumlu tavır takınırız. Aslında bizim dış politikamızı diğer ülkelerin bize karşı tavırları, bizimle ilişkileri nasıl ele aldıkları belirler."

Bakan vekili daha sonra bölgedeki son gelişmelere değiniyor ve sözlerini şöyle sürdürüyor:

"Siz bölgedeki gelişmelerden söz ettiniz -Biz kendi açımızdan bu konuda uyanık olmamız gerektiğini düşünüyoruz. Bu herhangi bir ülkeye karşı değil, ama genel olarak, böyle bir bölgede yer alan İran uyanık olmak zorundadır. Bu nedenle savunma gücümüzü önemle belirtiyorum savunma gücümüzü - artırıyoruz. Bu dışarıdan kalkışılabilecek herhangi bir girişime karşı caydırıcı bir güçtür. Ayrıca şu andaki tehlikenin dışarıdan gelecek bir müdahale değil, yıkıcılık olduğunu düşünüyoruz. Yıkıcılık konusunda da, bununla mücadelede elimizden geleni yapmaya kararlıyız.

Yeni Ekonomik Düzen ve İran

İran'ın bir üçüncü dünya ülkesi olduğunu hatırlatarak. Uluslararası Yeni Ekonomik Düzen ***konusunda İran'ın tutumunu soruyoruz.***

Dışişleri Bakan Vekili Zelli, bu konuya çok büyük önem verdiklerini belirttikten sonra. "Uluslararası Yeni Ekonomik Düzen dünyanın geleceği için kaçınılmaz bir zorunluluktur" ***diyerek başlıyor söze:***

"Dünya devletleri arasında adalet ve eşitlik olacaksa, Yeni Ekonomik Düzenin gerçekleştirilmesi zorunludur. Dünyada bugün zengin ve yoksul ülkeler arasında birçok konuda eşitsizlik vardır. Artık Uluslararası Yeni Ekonomik Düzenin temellerini atmak için otırup etraflı olarak düşünmenin zamanı gelmiştir.

Şundan emin olun, bu konuda bizim kafamızda hiç bir tereddüt yok. Daha önce de belirttiğim gibi bu amacın gerçekleştirilmesine çok önem veriyoruz ve hükümetimiz Kuzey-Güney diyalogu, Birleşmiş Milletler Özel Oturumları, Birleşmiş Milletler Kalkınma ve Ticaret konferansı UNCTAD gibi çeşitli uluslararası toplantılarda bu tutumunu açıkça ortaya koymuştur."

CENTO ve İran

Peki CENTO ne olacak? Pakistan Devlet Başkanı General Ziya Ül Hak, CENTO'nun kaldırılmasından yana olduğunu açıklamış, bu konuda İran ve Türkiye ile görüşmeler yapacağını söylemişti. Bu konuda İran ne düşünüyordu?

Zelli, bu konuyu mantıklı bir biçimde ele almak gerektiğini söylüyor. NATO, CENTO, SEATO ve Varşova Paktı'nın İkinci Dünya Savaşından sonra, koşulların bir gereği olarak ortaya çıktığını ileri sürüyor. "Bugün dünya koşulları değişmiş, yeni gelişen kitle imha silahları yüzünden bir dehşet dengesi kurulmuştu". *Zelli'ye göre CENTO da bu çerçeve içinde ele alınmalıydı:*

"CENTO üçü bölgeden, ikisi bölge dışından beş üyeden oluşuyor. Onun da niteliği değişiyor. Yıkıcılığa karşı mücadeleyi, ekonomik, teknik hatta belli ölçüde kültürel işbirliğini esas almaya başlıyor. Ayrıca bunun bir savunma örgütü olduğunu da gözden kaçırmayalım. Bu nedenle değerini koruyor. Biz uluslararası yükümlülüklerimize bağlıyız.

Savunmada kendi gücüne güvenme

Buna rağmen kendi ayağımızın üzerinde durmanın önemine inanıyoruz. Öncelikle ve esas olarak kendi gücümüze güvenmeliyiz. Uluslararası yükümlülükler ve bunların sağlayacağı yardım ondan sonra gelir.

Bu nedenle İran, ülke içinde kendi ekonomik gelişmesini sürdürebilmek ve dışarıdan gelebilecek bir saldırıya karşı caydırıcı bir güç yaratmak ve içişlerine karışılmasını önlemek için savunma gücünü artırma politikasını sürdürecektir. Hatta İran'ın bugün oldukça kuvvetli olan bu gücünün bölgede bir barış ortamı yaratılmasında etkili olmaktadır. Böyle bir görev gördüğümüz için de mutluyuz, çünkü barış bizim bağımsız dış politikamızın en öndegelen ilkelerinden biridir. Aynı zamanda barışın gerçekleştirilmesi için Birleşmiş Milletler Anayasasına kesinlikle bağlıyız. Bu bakımdan bu tutumuzun da buna hizmet ettiğini düşünüyorum. CENTO da kendi nitelikleri ve önemi itibariyle bu duruma uygun düşmektedir.

Kalkınma için bölgesel işbirliği

Ya, kısaca RCD olarak bilinen Kalkınma İçin Bölgesel İşbirliği; bu ileride CENTO'nun yerini alabilir miydi? Zelli bu görüşe katılmıyordu.

"RCD, aslında tamamen ekonomik bir kuruluştur. Aynı zamanda bildiğiniz gibi RCD iyi bir temeli olan elverişli bir araçtır. Onbeş yıllık bir çalışmayla temeli oluşturulmuştur. Şimdi de aceleci ve sabırsız olmamalıyız. Bu geçmişteki en önemli hatalardan biri idi. Özellikle de basın halkta çok umut yaratır. Üç ülkenin halkına sanki yarın cennetin kapıları açılacakmış izlenimi verildi."

"Ancak 15 yıl önce üç ülkenin de sanayileri daha emekliyordu." *diyen Zelli, büyük ve gelişmiş ülkeler arasında daha iyi işbirliği imkanları olduğunu savunuyordu. Zelli'ye göre geçen 15 yıl içinde önemli gelişmeler sağlanmıştı, bununla birlikte gidilecek daha çok yol vardı. Ama belli malların gümrüksüz olarak alışverişini sağlayan İzmir Anlaşmasının imzalanması ve üç ülke tarafından onaylanması önemli bir adımdı.* "Bu ilk adım. Yavaş gitmeliyiz, ama birlikte yapabileceğimiz çok şey var. Elbette ikili ilişkilerimiz de bu alanda çok katkıda bulunuyor."

İran ve Türkiye'nin kaderleri ortak

İkili ilişkiler konusuna böylece geçmiş oluyorduk. İran Dışişleri Bakan vekili iki ülke arasındaki ilişkilerin gelişmesi için çok elverişli bir ortam olduğu kanısındaydı. "Ekonomi ve ticaret alanlarında ilişkilerimizi geliştirmek için sıkı ve objektif olarak çalışmalıyız" *diyen Zelli, son iki üç yıl içinde ilişkilerin durulduğunu, bu konuda iki ülkenin de çok büyük bir kusuru olmadığını, iyi dostluk anlayışının hep var olduğunu belirtiyordu.*

İran'ın görüşünü anlatırken, "Biz Türkiye ile dostluk ve işbirliğine hep büyük önem verdik" *şeklinde konuşan Zelli sözlerini şöyle sürdürüyordu:* "Çünkü ikimizin de kaderi ortak. Bu sadece bir ikili ekonomik işbirliği sorunu değil. Bunun çok daha ötesinde bir şey. Şunu çok iyi kavramalıyız ki, bize bir şey olursa, bu Türkiye'yi etkiler; Türkiye'ye bir şey olursa İran bundan büyük ölçüde etkilenir. Bu yüzden dostluğumuzun büyük bir stratejik önemi var."

Ekonomik işbirliğinin sağlam temellere dayanması gerektiğini, bunun için de parlak ve gösterişli projeler yerine gerçekçi projelerin üzerine gidilmesini öneren Zelli şunları söyledi:

"Bunun için kendi duygu ve tecrübelerime dayanarak şunu söylemek istiyorum. Yavaş ama emin gidelim ve bu temeli inşa edelim. Çünkü komşuyuz. Bize satabileceğiniz çok şey var. Türkiye ekonomik bir temelde, tarım ürünleri, hatta sanayi ürünleri satabilir. Ama bu ticaret uluslararası planda kalite ve fiyat bakımından rekabete uygun olmalıdır. Bu konuda objektif olmak gerekir. Aslında çok şey yapabiliriz. Ve bizim böyle bir işbirliğini geliştirmemizi önleyecek bir şey de yok."

Kötü niyetlilerin oyunları

Son zamanlarda Türkiye ile İran arasında gelişmeye başlayan dostluk ve işbirliğini bozmayı amaçlayan bazı yayın ve girişimler konusunda İran Dışişleri Bakan vekilinin neler düşündüğünü öğrenmek istiyorduk. Bu konidaki gelişmeleri özetledik, Rusya'nın neler yaptığını, Talabani hareketini İran'ın desteklediğini yayma çabalarını anlattık.

Zelli söze, "Akıllı insanlar, kendilerinin kötü niyetlilerin ve düşmanların tuzağına düşmesine izin vermezler" *diye başladı ve şöyle devam etti:*

"Siz akıllısınız, biz akıllıyız. Yolumuzu biliyoruz. İran hiç bir zaman bu tür işlere (Kürtleri kışkırtmaya) girişmemiştir ve gelecekte de girişmeyecektir. Elbette ithamlar ve kışkırtıcı haberler yayınlanacaktır. Serinkanlı olmak, gerçeği araştırmak, olayların derinine inmek gerekir. En iyi kaynak hükümetinizdir. Onlar her şeyin aslını biliyorlar. Bütün bunları biliyorsunuz, oyunu biliyorsunuz, kimin kimin düdüğünü çaldığını biliyorsunuz. Biz hiç bir zaman böyle şeylere aldırmadık, ayrıca hiç bir zaman kışkırtıcı da olmadık."

Mehmet Ataberk
Nuri Çolakoğlu

Faruk Necmabadi, Türkiye ile İran arasında geçen Temmuz ayında imzalanan petrol anlaşmasının ikili ilişkiler açısından "iyi bir başlangıç" olduğunu söylüyor.

İran Ulusal Petrol Şirketi Başkan Yardımcısı Faruk Necmabadi:

"Temmuz ayında imzalanan anlaşma ikili ilişkilerimizde iyi bir başlangıç"

● İranlı yönetici, Türkiye-İran ekonomik ilişkilerinin daha da geliştirilebileceği inancında

● "Bizim yerimiz gelişmekte olan ülkelerin yanıdır"

● "İnanıyorum ki, petrol fiyatında bir artış olacak"

İran ekonomisinin en güçlü kuruluşu olan İran Ulusal Petrol Şirketi Başkan Yardımcısı Faruk Necmabadi, Türkiye ile İran arasında geçen Temmuz ayında imzalanan petrol anlaşmasının ikili ilişkiler açısından "iyi bir başlangıç" olduğunu söylüyor. İran'ın 22 milyar dolarlık petrol gelirininin yönetiminden sorumlu bu devlet kuruluşunun yöneticisi, bu ilişkinin daha çok geliştirilebileceği kanısında. Necmabadi, Türkiye ile ilişkilere çok önem verdiğini belirtiyor ve her türlü sorumuzu cevaplamaya hazır olduğunu söylüyor.

Söze bir Üçüncü Dünya ülkesi olan İran'ın Yeni Ekonomik Düzen ve doğal kaynakların korunması mücadelelerinde nasıl bir tavır aldığını sorarak başlıyoruz. Necmabadi sorumuza şu karşılığı veriyor:

"Yerimiz gelişmekte olan ülkelerin yanı"

"Biliyorsunuz biz Kuzey-Güney dialoguna hammadde üreten bir ülke olarak katılıyoruz. Ve bu konudaki görüşlerimizi o zaman da açıklamıştık. Gelişmiş ülkelerle gelişmekte olan ülkeleri karşı karşıya getiren Yeni Ekonomik Düzen mücadelesinde bizim yerimiz gelişmekte olan ülkelerin yanıdır.

Doğal kaynakların korunması konusunda ise İran en önemli doğal kaynaklardan birine sahiptir, yani petrole. Bu konudaki tutumumuz da açıktır. Şah, bu kaynağın gelecek için saklanmasını açıkça ifade etmişti. Yani biz bu doğal kaynağın bir enerji kaynağı olarak değil, bir sanayi hammaddesi olarak kullanılmasından yanayız.

Hammadde olarak petrol

Ancak bugünkü eğilimin de kısa sürede değiştirilemeyeceğini biliyoruz ve bu nedenle bu kaynağımızın enerji için kullanılmasını mümkün kılıyoruz. Ancak bütün dünyaya bu kullanım biçimini değiştirmelerini telkin ediyoruz. Petrol ve doğal gazı bir enerji kaynağı olarak kullanmaktan vazgeçmelerini, bunun yerine yenilenebilir kaynaklar koymalarını istiyoruz. Petrol yenilenemez bir kaynaktır. Ama güneş enerjisi sürekli bir kaynaktır. Nükleer enerji, dalga, rüzgar hep yenilenebilir enerji kaynaklarıdır. Biz enerji için yenilenebilir kaynaklara öncelik verilmesinden yanayız. Petrol, kömür, doğal gaz gibi fosil yakıtlar, yenilenemez kaynaklardır.

Bizim düşüncemiz bu. Ama kalkınmakta ve gelişmekte olan dünya enerji açığı çeken bir dünyadır. Buna rağmen, petrol enerji kaynağı olarak değil, petro-kimya endüstrisi için bir hammadde olarak kullanılmalıdır."

Sorumuz üzerine eski Sanayi Bakanı Necmabadi, İran'ın petrol yerine nükleer enerji kullanmaya gayret ettiğini, bu amaçla iki nükleer santralın yapımının devam ettiğini, iki nükleer santralın de ihaleye çıkarıldığını anlatıyor. Diğer ülkeleri de bu yolu izlemeye çağırıyor.

OPEC toplantısında tutum

OPEC toplantısı yaklaşıyordu. Çeşitli ülkeler Amerikan dolarının değerindeki düşüş nedeniyle petrole zam yapılmasını istiyorlardı. Son 20 ay içinde ABD dolarının uğradığı kayıplar, petrol üreticisi ülkelerin gelirlerinde yüzde 30 dolayında bir azalmaya yol açmıştı. Geçmişte petrol fiyatlarının büyük ölçüde artırılmasına karşı çıkmış olan İran; gelecek Aralık ayındaki toplantıda ne yapacaktı? Bu soruya Necmabadi'nin karşılığı şu oldu:

"OPEC toplantılarında üye ülkeler arasında daima tartışmalar olmuştur. Bu tartışmalar sonunda ise bir görüş birliği sağlanmıştır. Üye ülkeler belli gruplar halinde toplansa bile sonuç daima oybirliği ile elde edilmiştir.

Şimdi doların değerindeki sürekli düşüş ve diğer ekonomik etkenler, gelecek toplantıda da petrol fiyatı konusunda benzer bir tartışmanın olacağını gösteriyor. Ancak sanıyorum, OPEC'in çeşitli organlarında yapılan çalışmalar ve üye ülkelerin topladığı bilgiler bu toplantıda değerlendirilecek ve bunların ışığında bir karara varılacak. Bütün bunları dikkate aldığımızda, inanıyorum ki petrol fiyatında bir artış olacak. Ancak şu anda toplantının sonucunu beklemekten başka yapılabilecek bir şey yok."

Fiyat artış talebi ve İran

Peki, üyelerin büyük bir kısmı zam konusunda görüş birliği halinde olursa, İran ne yapacaktı?

Necmabadi İran'ın da bu talebin yanında yer alacağını düşünüyordu:

"Kendi kişisel kanımca, bu konudaki talep ve bunun ardındaki nedenler, petrol fiyatında bir artış yaratacak kadar güçlü. Fakat sonucu görmemiz için beklememiz gerekli. Henüz bir açıklama yapmanın vakti gelmedi. Ama şunu söyleyebilirim ki, bir fiyat artışı için oldukça güçlü gerekçeler var."

Petrol geliri ve tarım

İran'ın petrolden yılda 22 milyar dolar gelir elde ettiğini, bunu tarımı destekleyip geliştirecek yerde gıda maddeleri ithali için kullandığını hatırlatıyor ve bunun gerekçelerini soruyoruz.

Necmabadi, bu görüşümüze katılmadığını söylüyor ve tarım alanında önemli yatırımlar, özellikle sulama yatırımları yapıldığını, bununla birlikte bunların sonuçlarının uzun bir zaman içinde alınabildiğini söylüyordu. Necmabadi konuşmasını şöyle sürdürdü:

"Tarımsal üretim arttı, örneğin şeker pancarı üretimi 4 katına çıktı. Ama son 4-5 yıl içinde halkın gelirindeki büyük artış, yiyecek maddelerine olan talebi çok büyük ölçüde artırdı. Bu talepteki artış, yiyecek maddelerindeki artışın önüne geçti. Bu nedenle de ithal edilen yiyecek miktarı çok arttı. Ama bugün geçmişin deneylerini gözönünde tutarak, tarım alanında daha fazla yatırım yapılması gerektiğini düşünmeye başlıyorum. Çünkü elde seferber edilebilecek önemli kaynaklar var."

Türkiye-İran petrol ticareti

Son anlaşma hakkındaki görüşünü soruyoruz, İran Ulusal Petrol Şirketi Başkan Yardımcısına. Geçen Temmuz ayında imzalanan anlaşmayla Türkiye İran'dan 1 milyon ton petrol alacak karşılığında İran'ın ihtiyaç duyduğu maddeleri satacaktı. Necmabadi bu anlaşmayı nasıl değerlendiriyordu?

"Devlet başkanlarımız arasında yapılan anlaşma (İzmir Anlaşması) sadece ülkelerimiz halklarını yakınlaştırmayı değil, sıkı bir ekonomik işbirliğini de öngörüyor. Yıllardır ekonomik işbirliğini ve ticari alışverişi canlandırmak için çok çaba harcadık. Ama hükümetlerimiz başka çalışmalarla meşgul olduğu için bunda önemli sonuçlar alınamadı.

Fakat son olarak geçen Temmuzda imzalanan anlaşmanın iyi bir başlangıç olacağını düşünüyorum. Üzerine çok şey inşa edebileceğimiz bir temeldir bu anlaşma.

Bizim Türkiye'ye petrol, Türkiye'nin de bize ihtiyacımız olan malları satması şeklindeki ticaretimiz çok iyi bir başlangıç.

Bazıları ülkelerimizin ekonomilerinin çok benzeşmesi yüzünden işbirliği olanağının sınırlı olduğunu söylüyorlar. Ben bu görüşe katılmayanlardanım. Evet, ekonomilerimiz benzeşiyor ve aynı yolda ilerliyoruz. Ama gene de işbirliği için çok geniş bir alan bulunuyor. Ticaretimizi çok geliştirebiliriz. Gelecekte de ticaret hacminde çok daha büyük rakamlar görebileceğimizi sanıyorum. Böyle bir ilişkinin gelişmesi iki ülkenin de menfaatine olacaktır."

ÇU Li-PO
Çin Toprak Devriminin Romanı

KASIRGA

35

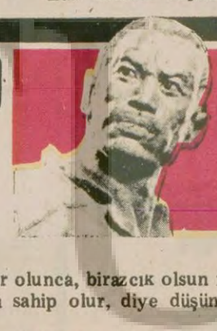

"Bir insan fakir olunca, birazcık olsun fakir insanların gururuna sahip olur, diye düşünüyorum ben."

"O insan falan değil, insan gibi de konuşmuyor. Nasıl olur da Bai kardaşın dürüstlüğünden şüphe edebilirsin? O canla başla başka insanlar için çalışıyor. Halbuki sen, ona yardımcı olacağın yerde, boyuna ayak bağı oluyorsun. . ."

"Aman kes artık! Git, o geberesice uzun boyunluya söyle. . .! Başı ağrıyor mu hâlâ?"

"Kimin? Kocanı mı soruyorsun? Eğer onun başının etini yemezsen, başı da ağrımaz!" Li Çang-yo gülerek ayağa kalktı. "Ben gidip ona geri dönmesini söyleyeyim bari," diyerek kapıya doğru yürüdü.

"Bekle biraz! Şu önlüğü de götürüver ona," diye - kasından seslenerek mavi pamuklu önlüğü uzattı.

Li Çang-yo gittikten sonra, Bai Da-sao-ze saçlarını taradı ve sonra hemen komşu Yi ailesine koşarak oniki yumurta ödünç aldı.

Bai Yi-şan eve döndüğünde, her ikisi de geceki kavgayı tek sözle bile anmadılar. Daha sonra karısı ona iki yumurta pişirdi. Yi-şan o gün hava kararıncaya kadar tarlada çalıştı. Akşam yemeğinden sonra, pirinç çubuklarını bırakarak propaganda birliğine gitmeye hazırlandı. Fakat karısı biraz beklemesini söyledi. Sonra hemen bahçeye koşarak bir sepet dolusu taze fasulyatopladı ve bir kaç körpe hıyar kopardı. Sonra üzerine taze yumurtaları da koyarak, bunların hepsini yüzbaşı Siyao'ya götürmesini söyledi.

Bai Yi-şan akşam eve her zamankinden biraz daha erken döndü. Mavi pamuklu önlüğünü çıkartıp karısının yanına kang'a uzandığında, pencereden sızan ay ışığı odayı yıkıyordu. Ancak şimdi dün geceki çatışmaları hakkında konuşmaya başladılar.

"Şu kıskançlığa bak hele!" diyordu Bai Yi-şan. "Bir inceleme ve araştırma bile yapmamış." Propaganda birliğinden yeni bazı deyimler öğrenmişti. İnceleme ve araştırma yapmak bunlar arasındaydı.

HALK TOPRAK AĞASI HAN LAO-LIU'YU HER YÖNDEN YARGILIYOR

Mücadele toplantısının üzerinden bir çok günler geçmişti. Gece gündüz yorulmaksızın çalışan Cao Yi-lin, Guo Züan-hay, Bai Yi-şan ve Li Çang-yo, köyde bir çok yeni taraftarlar kazanmışlardı. Köylü birliğinin üye sayısı şimdi otuzdan altmışa yükselmişti. Yağmurlu havalarda tarlada çalışmadığı zamanlar, fakir köylülerin tartışmalarına Liu Dö-şan da katılıyordu. Yaptıklarını ve kimlerle temas kurduğunu yüzbaşıya anlatmak için, boyuna propaganda birliğine gelip gidiyordu. Li Çang-yo, onun dâvaya inandığından değil, sadece yaranmak ve şişinmek için yüzbaşıya geldiğini söyleyerek alay ediyordu.

Günün birinde Liu Dö-şan propaganda birliğinden dönerken, yolda Han Çang-bo ile karşılaştı. Yolunu değiştirmek için geç kaldığından, ister istemez gülümseyerek ona doğru yürüdü. Han Çang-bo bir kaç defa öksürdükten sonra, sırıtarak sordu:

(Devamı var.)