Aydınlık

Kuruluş yılı: 1921
Kurucusu: ŞEFİK HÜSNÜ

BÜTÜN ÜLKELERİN İŞÇİLERİ VE EZİLEN HALKLAR, BİRLEŞİN!

CUMA
6
EKİM 1978

250 KURUŞ

Ataberk ve Çolakoğlu'nun İran Dışişleri Bakan Vekili ZELLİ ile yaptıkları görüşme
Yarın 8. sayfada

ATABERK ve ÇOLAKOĞLU İran'da muhalefet liderleri ve hükümet yetkilileriyle konuştu

İran Ulusal Cephe Partisi Başkan yardımcısı

Bahtiyar: "Anayasa'nın uygulanmasını istiyoruz"

Yazı İşleri Müdürümüz Mehmet Ataberk ve muhabirimiz Nuri Çolakoğlu, İran'da muhalefet hareketi içinde önemli bir yere sahip olan Ulusal Cephe'nin liderlerinden Doktor Şapur Bahtiyar'la görüştüler. Ulusal Cephe Partisi Başkan Yardımcısı Bahtiyar'ın Tahran'daki evinde yapılan görüşmede, Bahtiyar arkadaşlarımıza İran'daki son gelişmeler hakkındaki görüşlerini, Ulusal Cephe'nin geçmişini ve amaçlarını anlatarak, anayasanın gerçek anlamda uygulanmasını istediklerini söyledi.

YAZISI 8. SAYFAMIZDA

İran'da gösterilerde halk askerleri de mücadeleye çağırdı.

MHP İl Başkanının cenazesi kaldırılırken

Huzursuz bir gün daha

MHP'liler İstanbul'da terör estirdiler

- Bildiri almak ve cenazeye katılmak istemeyenler dövüldü
- Esnaf tehdit edilerek dükkanlar kapattırıldı
- "Güvenlik önlemleri" yetersiz kaldı, polis ve mavi bereliler saldırı ve tehditlere göz yumdu
- Kamyon ve otobüslerle adam taşımalarına rağmen MHP'liler fazla kalabalık toplayamadılar

Dün MHP'lilerin İstanbul'da toplanması ve giriştikleri yoğun saldırı. İstanbullulara huzursuz bir gün daha yaşattı. Sokaklarda İstanbulluların yerini poüs ve mavi bereliler aldı. (Fotoğraf: AYDINLIK)

YORUM

SON CİNAYETLERİN AMACI

MHP dün İstanbul'da uzun süren bir terör gösterisi yaptı. Üç gün önce bulundukları "kritik" noktadan, dünkü açık gösteriye geçebilmelerine yol açan tek neden, kuşkusuz il başkanlarının öldürülmesiydi. Öyle bir ölüm ki, köşeye sıkışan MHP'ye altın tasta "acil şifa" sunan bir cankurtaran haline getirildi.

Çok değil, üç gün önce Başbakan, Adalet Bakanı, savcılar, MHP sözcüğünü kullanarak açıklamalarda bulunmuş, yasal ve yargısal işlemlerden sözetmişti. Ertesi günü meydana gelen bu karanlık cinayet, MHP'yi "saldırgan"lıktan, "saldırıya uğrayan" bir örgüt kılığına büründü. Yüzlerce gencin, Doğan Öz'ün, 16 Martta üniversite bahçesinde topluca imha edilen 7 öğrencinin, 1 Mayıs'ta Taksim'de katledilen 36 kişinin hesabını vermesi gereken-

(Devamı Sa. 7, Sü. 6'da)

HABER MERKEZİ

ÖNCEKİ gün üç mensubunun karanlık bir suikast sonucu öldürülmesinden sonra MHP teşkilatı dün İstanbul'da bir gövde gösterisinde bulundu. "Cenaze töreni" bahanesiyle sabahın erken saatlerinden itibaren İstanbul'da toplanmaya başlayan MHP'liler şehrin değişik yerlerinde çeşitli olaylar çıkararak terör havası estirmeye çalıştılar.

Muhabirlerimizin çeşitli bölgelerde yaptıkları gözlem ve edindikleri bilgilere göre halka yönelen baskı ve saldırılar şöyle gelişti:

KADIKÖY'DE

İzmit'ten geldikleri anlaşılan bir grup MHP'li komando saat 10'da Haydarpaşa'dan Kadıköy'e sloganlar atarak ve çevreye gözdağı vererek yürüyüşe geçtiler.

Bu sırada bir başka grup ise Kuşdili'nde bulunan Kadıköy MHP binası önünde toplanarak Kadıköy'e yürürken "11 koltuk-911 ölü" yazılı bir bez pankart taşıdılar. Haydarpaşa'dan gelen grupla birleşen bu grup vapur iskelesinde sis nedeniyle bekleşen kalabalığa zorla bildiri vererek yürüyüşe katmaya çalıştı.

Bu arada komandoların isteklerine direnen yurttaşlar tartaklandı ve dövüldü.

ÜSKÜDAR'DA

Önceki gece yarısından itibaren Üsküdar çarşısında gruplar halinde toplanan MHP'li komandolar esnafı tehdit ederek "Dükkanlarınızı kapatıp, cenazeye katılın". Dükkanı açık olanın başına bir şey gelirse karışmayız" dediler ve vitrinlere "Bugün matemimiz var" yazılı kağıtlar yapıştırdılar.

Gazete bayilerindeki birçok gazeteyi yırtarak parçalayan komandolar ellerinde megafonlarla halkı zorla cenazeye katmaya çalıştılar.

SİRKECİ-CAĞALOĞLU

Saat 10'dan itibaren morg'un önünde topla-

(Devamı Sa. 7, Sü. 4'te)

Kontrgerillaya karşı tepkiler sürüyor

Prof. Dr. CEVAT CAPAN:
İstanbul Üniversitesi Edebiyat Fakültesi öğretim üyesi

"Bu yayının gerçeğin ortaya çıkmasına hizmet edeceğine inanıyorum"

Bir gerçeğin ortaya çıkmasına çalışmak kutsal bir çabadır. Bunun engellenmesi de özgürlük ve demokrasi anlayışı ile bağdaşmaz.

Her gazetecilik çabasında olumlu bir sonuca varma amacının bilinci var olmak gerekir sanıyorum. Bu yayınların böyle bir hizmet yaptığına inanıyorum.

Diğer tepkiler 7. sayfamızda

Arkadaşlarımızın

DEMOKRATİK KAMBOÇYA Başbakanı POL POT ve ÇİN HALK CUMHURİYETİ Başbakan yardımcısı GENG BİAO ile yaptığı görüşmeler

YAKINDA Aydınlık'TA

Komandolar önceki gün kaçırdıkları üç kişiyi "Liderimizin öcünü alacağız" diyerek kurşuna dizdikten sonra

İstanbul'da üç kişi daha kaçırıldı

- İstanbul'da meydana gelen ikinci otobüsten kaçırma olayında silah zoruyla kaçırılan üç kişiden ikisinin hayatından endişe ediliyor
- Üç kişiyi kurşuna dizenlerin kimlikleri belirlendi
- 13 kilo dinamit getirirken yakalanan ÜGD'li komandolar tutuklandı
- Arabalarında iki otomatik silahla yakalanan 2 komando 5 yıla mahkum oldu

HABER MERKEZİ

Önceki gün Taksim'den Sarıyer'e gitmekte olan 34 NF 649 plakalı Belediye otobüsünden üç gencin, silahlı üç kişi tarafından kaçırılarak kurşuna dizilmesinden sonra, önceki gece üç kişi daha Belediye otobüsünden silah zoruyla kaçırıldı.

Saat 18.30 sıralarında Fındıkzade, Cevdet Paşa Caddesi üzerinde Eminönü - Kocamustafapaşa seferini yapmakta olan Belediye otobüsünün önünü kesen 15-20 kişilik bir grup, 3 kişiyi silah zoruyla kaçırdı. Kaçırılanlardan birisinin serbest bırakıldığı öğrenildi. Diğer iki kişinin durumu hakkında herhangi bir haber alınamadı.

Kaçırılan üç genç daha sonra Okmeydanı'ndan Dolapdere'ye doğru inen bir yan yol üzerinde kurşuna dizilmiş olarak bulundular. Gençlerden ikisinin ölü, birinin de ağır yaralı olduğu açıklandı. Ağır yaralı olan ve Kabataş Lisesi öğrencilerinden Sevcan Bilgisay, Gümüşsuyu Askeri Hastanesinde ameliyata alındı.

Yaralı genç daha sonra verdiği ifadesinde, kendilerini kaçıranların "Liderimizin öcünü ala-

(Devamı Sa. 7, Sü. 1'de)

BAŞYAZI

Esen yelden hile sezmek

Doğu Perinçek

Köroğlu bir koşmasında "esen yelden hile sezdiğini" söyler. Savaşan bir insanın uyanıklığıdır bu. Bugün de devrimcilerin böyle esen yelden, uçan kuştan hile sezecek bir uyanıklığa ihtiyacı vardır.

Niçin?

Çünkü Ecevit'in de belirttiği gibi "şiddet eylemlerini aydınlatan çemberdaraldıkça MHP tedirgin olmaktadır" Hatta tedirgin olmanın da ötesinde telaş söz konusudur. MHP'nin ordu içindeki faaliyetleri artık ortaya dökülmüştür ve Türkeş şimdi sıkıyönetim kisvesi altında ordunun iktidara el koymasını açıkça talep etmektedir. Artık onların gizlisi saklısı pek kalmamıştır ve iktidarı yasal olmayan yollardan ele geçirme niyetlerini aleniyete vurmaktadırlar.

MHP, gerek ulusal planda gerekse uluslararası alanda tam anlamıyla yalnızlığa yuvarlanmaktadır. Bir kere ABD, bugün Türkeş'in arkasında değildir. Türkeş'in Kıbrıs'a ve Yunanistan'a karşı en düşman tutumu alması, Doğu Akdeniz' ve Ege'de barış ve anlaşmadan yana olan ABD'nin politikası ile bağdaşmıyor. Diğer yandan gerileyen bir emperyalist olarak ABD'nin faşist diktatörlükler kuracak ve bu diktatörlükleri yaşatacak mecali gittikçe sönmektedir. Bu durumu Türkeş'in "Die Welt" gazetesine verdiği demeçte de tespit ediyoruz. Türkeş, Batılı ülkelerin desteğini kazanmak için umutsuz görünen bir çaba içindedir.

MHP'nin, ülke içindeki durumu da parlak değildir, hatta iyice kötüye gitmektedir. Türkeş, yasal olmayan yollardan iktidarı ele geçirmek çabasında yalnız kalmıştır. Demirel, bu konuda Türkeş ile arasına kesin bir sınır çekmiş ve son olarak Türkeş'in sıkıyönetim talebine

(Devamı Sa. 7, Sü. 9'da)

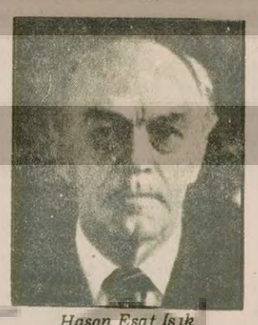

Hasan Esat Işık

Cunta faaliyetleri konusundaki yayınlarımıza değinen

Işık: "Silahlı Kuvvetler mensuplarını iftira ve iddialardan korumak görevimizdir"

ANKARA (ANKA)

Milli Savunma Bakanı Hasan Esat Işık, gazetemizin Kontrgerilla ve ordu içindeki Cunta faaliyetleri hakkındaki yayınıyla ilgili olarak, "Silahlı kuvvetlerde yasa dışı eylemler görüldüğünde bunların titizlikle inceleneceği ve gerekli işlemlerin yapılacağı kuşkusuzdur. Ancak silahlı kuvvetlerimizin mensuplarını böyle iftira ve iddialardan korumak görevimizdir" dedi

(Devamı Sa. 7, Sü. 5'de)

Konya'daki Cunta toplantısına katılmadığını iddia eden

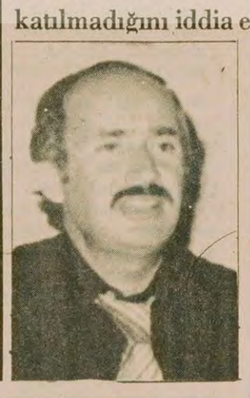

Narin, Kontrgerillacılar hakkında "Atatürkçülüğün mümtaz temsilcileri" dedi

ANKARA (ANKA)

Konya cunta toplantısına katıldığımız açıkladığımız sanayici Halit Narin bir açıklama yapa-

(Devamı Sa. 7, Sü. 4'te)

Çok sayıda MHP'li ve ÜGD'li cinayet ve saldırı suçlarından aranıyor

- ETKO şefi Ali Haydar Yangın da arananlar arasında

ANKARA (ANKA)

MHP'nin yan kuruluşları olan Büyük Ülkü Derneği (BÜD), Ülkü Ocakları Derneği (ÜOD), Ülkü-Bir ve MHP Gençlik Kolları ile Ülkücü Gençlik Derneği (ÜGD)'nin çok sayıda üyesinin saldırı, cinayet, silah taşımak gibi suçlardan tutuklu olduğu veya arandığı açıklandı.

Bu arada gazetemizin Kahramanmaraş'ta fitnelerin yaratmak üzere eylem geçmeye hazırlanan ETKO militanlarının şefi olarak açıkladığı Ali Haydar Yangın'ın da aranmakta olduğu bildirildi. Ali Haydar Yangın, BÜD Kahramanmaraş Şubesi eski başkanıdır.

Cinayet, saldırı ve diğer suçlardan tutuklanan veya aranan komandolar arasında BÜD, ÜOD, ÜGD Ülkü-Bir, MHP Gençlik Kolları, Eskişehir, İstanbul, Rize, Ankara, Urfa, Gaziantep, Kırşehir, Zonguldak, Kars, Kocaeli,

(Devamı Sa. 7, Sü. 1'de)

İstanbul'da ekmek ve elektriğe zam yapıldı

İSTANBUL (ÖZEL)

Türkiye Elektrik Kurumu ve TEK'ten elektrik alan Belediyeler 1 Ekim'den itibaren elektriğin kilovatını 4-5 kuruş zamlı satacak. Kilovatı 1 Temmuz'da 9 kuruş zam gören elektrik enerjisinin fiyatı Bakanlar Kurulunun akaryakıta yaptı-

(Devamı Sa. 7, Sü. 9'da)

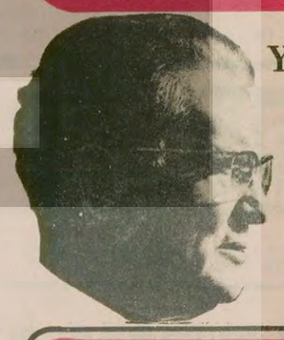

Yugoslavya Devlet Başkanı TİTO:

Yarın savaş patlayacak gibi silahlanmalıyız

DIŞ HABERLER SERVİSİ

Yugoslavya Devlet Başkanı Tito ülke içinde sürdürdüğü gezisi sırasında bir demeç vererek, "Barış yüz yıl sürecekmiş gibi çalışmalı, fakat aynı zamanda da, sanki savaş yarın patlayacakmış gibi silahlanmalı ve kendimizi savunmaya hazırlanmalıyız" dedi.

Tito, Güney Sırbistan'da verdiği demeçte "Kazançlarımızı savunmayı asla unutmayacağız. Mücadelemizin meyvalarını korumaya ve işçi sınıfımızın davasını savunmaya her an hazır olmalıyız." şeklinde konuştu.

Yugoslavya Devlet Başkanı demecini şöyle sürdürdü: "Gerekli silahlı kuvvetlere sahip olmalıyız. Halkımız güçlü bir orduya ve mahalli milislere sahip olması gerektiğini kavramalıdır."

Görüşmeler olumlu geçti

Bangladeş heyeti görüşmeler sırasında.

TÜRKİYE-BANGLADEŞ ORTAK BİLDİRİSİ YAYINLANDI

ANKARA (ÖZEL)

Cumhurbaşkanı vekili Sırrı Atalay'ın davetlisi olarak Türkiye'yi ziyaret eden Bangladeş heyeti, önceki gün Türk heyeti ile birlikte ortak bir açıklama yaptılar.

Ortak Bildiride, Türkiye ile Bangladeş'in çeşitli ekonomik ve uluslararası konulardaki görüşleri yer alıyor. Bildiriye göre, ticaret hacminin artırılması, ortak bir jüt merkezinin kurulması, Bangladeş'in Türkiye'nin teknik yardım ve müşavirlik hizmetlerinden yararlanması, Petrol aramada işbirliği yapılması ve kültürel mübadeleyi geliştirme konularında anlaşma-

(Devamı Sa. 7, Sü. 10'da)

Varşova Paktı Ekim ortalarında Budapeşte'de toplanıyor

- Moğolistan ve Vietnam sosyal emperyalistlerin tahakkümüne giriyor

Varşova Paktına üye ülkeler Ekim ayı ortalarında Budapeşte'de toplanacak. Bu toplantıdan önce Brejnev ve bir dizi revizyonist ülke başkanını Kırım'a davet ederek

(Devamı Sa. 7, Sü. 8'de)

FİKİR MEYDANI

Parasız eğitim

İsmail Göldaş
Öğretmen

İlkokullar açılalı 10 günü geçiyor. Milli Eğitim Bakanı "bu yıl okullarda kayıt paraları toplamayı" yasakladığını söylemişti. Milli Eğitim Müdürü Ruhi Kanak, hemen hemen haftada bir velileri, öğretmenleri, idarecileri uyararak "Kayıt sırasında para isteyen müdürleri bana şikayet edin" diye gazetelere demeç verdi. Hatta bu konuda bir de komisyon kuruldu. Müdür yardımcılarından Mehmet Öksüz'ün verdiği raporda, okul koruma derneklerinin yasal olmayan yoldan kayıt parası topladıklarından söz edilerek şöyle deniliyor: "Çoğu kez bu dernekler okul yararına kaydı ile yasal nitelikten uzak bir biçimde sürekli para toplamaktadırlar" 28 Eylül 1978 günkü açıklamasında Milli Eğitim Müdürü Ruhi Kanak "velilerden yasa dışı para alan 72 okul yöneticisi hakkında soruşturma açıldığını" açıkladı. Buna rağmen okullarda kayıt parası toplama çeşitli biçimlerde bağış almanın önüne geçilemedi.

"Milli Eğitim Müdürü "bir ay içinde bir çok okul müdürsüz kalabilir" demekle aslında kayıt paralarının önünün alınamadığına işaret ediyordu. Peki bu kadar tedbirlere, demeçlere, soruşturmalara rağmen okul yöneticileri kayıt parası toplamaktan neden vazgeçmedi? Yöneticilikten alınacağını, cezalandırılacağını bile bile neden okul idarecileri kayıt parası toplamaya devam ediyor?

Okul idarecilerine göre "mecbur olduklarından "yani okullarının ihtiyaçları devlet tarafından karşılanmadığından, okullarının tuvalet kapılarının bile olmadığından bu parayı topladıklarını söylüyorlar. Bunda gerçek payı vardır. Bakın Milli Eğitim Müdürü de bunu bildiğinden "daha önce de açıkladığım gibi, öğrenci velilerinin, çocuklarına daha rahat bir ortamda okumalarını sağlamak için okullara yapacakları maddi yardımı bekliyor ve bunu doğal karşılıyorum. Ancak bu yardım zorla yapılmamalıdır" diyor. Yani veliler okullarda maddi yardım yapacaklar. Ama idareciler zorla istemeyecekler. İdarecilerin bazıları bu yolu deniyorlar. Bu doğrudur. Fakat işin esası bu değildir. Gerçek, Türkiye'de eğitimin parasız olmadığı, okulların velilerin yapacakları üç beş kuruşluk yardıma muhtaç durumda bulunduğudur. Bunun önü "soruşturma demeç verme ile alınamaz. Eğitimi Anayasada belirtildiği gibi devletin okullarında parasız hale getirmekle alınabilir. Böylece hem öğrenci velileri angaryadan, rızklarından keserek verdikleri paradan kurtarılır, hem de "çocuklar daha rahat bir ortamda okumuş" olurlar. Çocukların "daha rahat bir ortamda okumalarını sağlama" işi velilere yüklenmemelidir. Devlet ne güne duruyor. Anayasa bu işi velilere değil devlete yüklemiş zaten. 50. maddede "halkın öğrenim ve eğitim ihtiyaçlarını sağlama devletin başta gelen ödevlerindendir. İlköğrenim, kız ve erkek bütün vatandaşlar için mecburidir ve devletin okullarında parasızdır" diyor. Bu iktidar Anayasanın 50. maddesini işletmek zorundadır. Bunu vaadetmişti. Beli bükülmüş yaşlılar, dar gelirli vatandaşlar çocukları kaydettirirken istenen parayı verirlerken nefretle atıyorlar masanın üstüne. Bu nefret gözünüzü açmalıdır.

Köylerde durum

Biraz incelediğimizde "Eğitimin devlet eliyle parasız" yapılması gerektiğini vurgulayan Anayasaya rağmen bazı yönetmelik ve tüzükler Anayasayla çelişmektedir. Özellikle köylerde para toplama, okul ihata duvarlarını yaptırma, odun, soba alma hatta okul yapma işi köylünün sırtına bindirilmiştir. 12 Ocak 1961 de yürürlüğe giren 222 sayılı İlköğretim ve Eğitim Kanununun 68. maddesi; okul uygulama bahçelerinin giderleri için paranın "köy bütçelerinden" sağlanacağı hükmünü taşıyor. Aynı yasa okul yapımı ve donatımı gibi ağır görevleride köylünün sırtına bindirmiştir. 75. maddesinde "yurttaşların isteyerek yapacakları taş, kum, çakıl, kerpiç, kireç ve tuğla gibi ayni yardımlar" "yurttaşlar, kurumlar ve yardım derneklerince yapılacak nakti yardımlar kabul edilir ve değerlendirilir" emaneten inşa edilecek okul yapımı ve onarımı işlerinde halk ve gençlerden gönüllü olarak bedenen çalışacakları hizmetleri kabul edilir" denilmektedir.

Görüldüğü gibi Anayasanın 50. maddesi ile 222 sayılı İlköğretim ve Eğitim Yasasının bazı maddeleri tamamen uyumsuzluk içindedir. Birçok yerde vatandaşlar "kum, kerpiç, kireç " vermedikleri "gönüllü çalışmayı kabul etmedikleri" için okul yapılmamaktadır. Muhtarlar kaymakamları zorlarlar, "beyim bu yıl okulumuzu yaptırın". Kaymakamlar, "muhtar kum, çakıl, kireç, taşıma ve amele sizden, yaptırması bizden". Tabi okul o yılda yapılmaz

Ayrıca köy okullarının harcamalarında, kırtasiye, okul araç gereçleri vs. köylünün sırtından çıkarılır. 222 sayılı yasanın 76. maddesi, İlköğretimin gelirlerini sıralar ve şu hükmü getirir: "...Köy okullarına gelir sağlamak üzere tahsis edilen araziden ve okul uygulama bahçesinden elde edilen gelirler hariç, köy bütçelerine her yıl genel gelirlerinin en az yüzde 10'u oranında konulacak ödenekler" hükmünü taşır. Hani "halkın eğitimi devletin imkanlarıyla parasız yapılacaktı(!). Bu yıllardır lafta kalmıştır. Bu eğitim yılı da lafta kalacağı ortada. Birçok köy ilkokulu öğretmeni ile köy muhtarı arasında "kavgalı-küfürlü" çekişmelere neden 222 sayılı yasanın 76. maddesi olmaktadır. Muhtarı tutan köylüler ile öğretmenler arasında düşmanlık tohumları ekmektedir. Kapısız, penceresiz, sobasız bir köy damında beş sınıfı okutan öğretmen okula kırtasiye almak için, bütçenin tanıdığı yüzde 10' luk hakkı ister. Muhtar ya vermez ya da geciktirir. Birçok yerde işin kaymakama, hatta mahkemeye aksettiği olur. Hemen hemen bütün köy öğretmenleri, okullarını kendi elleriyle onarırlar, sıvasını badanasını yaparlar. kırık dökük sıraları bir yıl daha idare edecek hale sokarlar. Kışın fırtınasında karında körpe çocuklar kucaklarında tezek, keven, çalı-çırpı taşırlar okula. Kırık, taş üzerine oturtulmuş sobanın başına öğretmenleriyle birlikte toplanan çocukların durumu içler acısıdır. Zaten köylerde eğitimin durumu içler acısıdır. Çalıştığım köyde, okulu bir Almancı taştan yapmıştı. Kuvvetli rüzgara dayanamadı uçup gitti. Sonra köylüler topladıkları parayla iki göz bir toprak dam yaptılar. Bir kış basınca pencerelerini camlarını taktıramadı. Pencerelere teneke çakarak karanlıkta okuttuk. Işık gelsin diye kapıyı açıyorduk. Çocukların hepsi hastalandı. Yetkililere defalarca yazdım. Hiç bir netice alamadım. Birçok öğretmen köylerde bundan daha çok eziyet içindedir. Eğitimi devlet "parasız hale" getirmediği için bu eziyeti bu yılda çekecekler.

Bütün halka, bütün öğrencilere parasız eğitim hakkı!

Bugün halkın, çocukların eğitim hakkı son derece ilkel seviyededir. Büyük şehirde zenginler için özel okul, kolej ve devlet okulu açılırken binlerce köy okulsuzdur. Okulun yakacağı dahi köylüden karşılanıyor. Anadolu'da büyük şehirlerin Gecekondu semtlerinde eğitim imkansızlıklar içindedir. Ders kitapları araç ve gereçleri ateş pahasına çıktı. Yalnız üçüncü sınıfın üç kitabı 75 lirayı geçiyor. Diğer araçlarla üç yüz lirayı aşıyor. Halk çocuklarını sevinç içinde okula göndereceğine, üzüntü ve hiddet içinde gönderiyor.

Eğitimin devlet gözetiminde parasız yapılmaması verimi de düşürüyor. Sınıfta kalmayı doğuruyor. Çocukları okuldan uzaklaştırıyor. Eğitim ve öğretim her insanın en doğal hakkıdır. Uluslararası yasalar, 27 Mayıs Anayasamız bunu getirmiştir. Mesele bunu işletmektedir. İşletilmesi için de önce, Anayasayla çelişen, eğitimin parasız hale gelmesini engelleyen, bütün yönetmelik ve yasalar değiştirilmelidir. 222 sayılı yasanın köylüye yük yükleyen maddeleri iptal edilmeli "okul yapma, onarım, harcama, işlerini devlete yükleyen, hatta bunun için devlet bütçesine bir fon açmasını ya da eğitim giderlerinin yükseltilmesini getiren bir madde getirilmelidir.

Devlet her kademede parasız eğitim ve öğretimi gerçekleştirmelidir

Eğitim büyük burjuvazinin kazanç sağlayan ve gerici ideolojisini yayma vasıtası olmaktan çıkarılmalıdır.

1) Tek tip kitap, defter, ders araç ve gereçleri, öğrenci ihtiyaçları bedava olarak devletçe karşılanmalıdır.

2) Bütün sanat ve kültür kurumlarından, folklor merkezlerinden, konservetuarlardan, güzel sanat okullarından, tiyatrolardan sinema ve konserlerden, müzelerden, sergilerden öğrenciler parasız yararlanmalıdır.

3) Okulsuz köyler süratle okula kavuşturulmalı, okullar devletçe sağlığa uygun bir biçimde yapılmalı, devlet gelirlerinin önemli bir kısmı eğitime harcanmalıdır. Doğu bölgeleri ve büyük şehirlerin gecekondu semtleri eğitim harcamalarında ön plana alınmalıdır.

4) Çalışan ana babaların çocuklarına parasız kreş açılmalıdır.

5) Oyun, jimnastik, spor araç ve gereçleri standart olarak parasız şekilde devletçe sağlanmalıdır.

6) Gecekondu semtlerinde yeterince ana okulu açılmalıdır.

7) Çocuk bahçeleri, çocuk yurtları açılmalıdır.

8) Bütün çocuklara parasız ve milli kaynaklardan beslenme sağlanmalıdır.

9) Dört duvar bir okul değil, işlikli, müze, kitaplıklı, laboratuarlı, mutfaklı bir okul, (müzik araçlarıyla dolu)

10) Körler, sağırlar, dilsizler, zihni yetenekleri yönünden ileri ya da geri olanlar, bedeni arızalılar, uyumsuz çocuklar için mevcut öğrenim kurumları geliştirilmeli ve sayıları yeterli seviyeye ulaştırılmalı.

11) Orta öğrenim öğrencilerine öğle yemekleri parasız verilmeli, okullarda muntazam yemekhaneler kurulmalı.

12) Üniversite öğrencilerine yeterli burs ve kredi verilmeli, parasız yemek sağlanmalı, üniversite civarında lokantalar kurulmalı ya da mevcut lokantalarla anlaşarak indirimli yemek yemeleri sağlanmalıdır. Bu iş öğrenci kuruluşlarınca denetlenmeli, üniversite öğrencilerine sağlıklı barınma yerleri sağlanmalı.

13) Bütün öğrencileri parasız tedavi.

14) Her üniversiteye bir öğrenci hastanesi.

15) Çocuklara dinlenme, spor yapabilme olanakları sağlanmalı.

16) Okullarda iş eğitimine gidilmeli, işlikler, atölyeler açılmalı.

17) Sümerbank gibi vs. devlet kuruluşlarıyla, kız sanat okulları işbirliği yapmalı, pazara çıkaracak mallar üretmeli, çocuklara milli kıyafetler parasız yapılmalı.

18) Bütün yasalar yeniden gözden geçirilmeli halkın sırtına maddi yük yüklemeye açık bütün maddeleri iptal edilmeli, yukarıda sıraladığım maddeler, yönetmenlikler, tüzükler, kanunlar içine alınmalı.

İşte Türkiye'de eğitim-öğretimi huzur içinde devam ettirecek, ilerletecek ve halkı angaryadan kurtarcak tedbirler bunlardır. Bu tedbirler alınmadan (72) okul müdürünü görevden almakla hiç bir şey çözümlenemez. Çocuklarımız yetişsin ülkemize faydalı olsunlar istiyoruz. Geleceğimizi garanti altına alalım. İyi bir eğitim, üretci bir eğitim, parasız bir eğitim ele güne el açmamızı önler. Amerika'ya Rusya'ya boyun eğmemize fırsat vermez. Milyonlarca çocuğu okullarda parasız ama üretci bir insan olacak şekilde eğitelim. Anaların, babaların istediği budur. Türkiye'nin ihtiyacı böyle bir eğitimdir. Gün batmadan tepeyi aşmak gerekir.

Erzincan Hür-Genç Derneğinden V. L.:

Bu ortamda 45 milyon nasıl birleşebilir?

Mektubuma başlarken önce AYDINLIK gazetesi çalışanlarına selam ederim. AYDINLIK gazetesini bir süredir izliyorum. Aydınlık Meclisi çok hoşuma gidiyor. Ülkücülerin mektupları sık sık yayınlanıyor. Ben de bu durumda, Meclise bazı tartışmalı sorular yolluyorum.

1) Kürt sorunu hakkında bilgiler.
2) Madem Kürt halkı varsa tarihi hakkında kısa bilgiler.
3) 45 milyon halkın nasıl bu ortamda kardeş olacağı hakkında bilgiler.
4) İki süper devlete çatıp Kızıl Çin'i niye gözardı ediyorsunuz?
Bu sorularıma açıklayıcı bilgi vermenizi candan istiyorum. Selamlar.

AYDINLIK— Sayın okuyucumuz, tartışmamıza katıldığınız için biz de çok memnun olduk. Sorularınızı tek tek açıklayıcı bilgi vermeyi isterdik. Ancak Kürt sorunu ve Kürt halkının tarihi oldukça kapsamlı bir konu. Tartışmayı başından beri izliyor musunuz, bilmiyoruz. Eğer izlemediyseniz, size sorunuzla ilgili bilgilerin bulunduğu sayıları gönderebiliriz. Bu konuda etraflı bilgi TİİKP Davası SAVUNMA adlı kitapta Kürt meselesi olarak ayrı bir bölüm halinde var. Kütüphanede inceleme imkanınız olursa bu kitabı okumanızı tavsiye ederiz.

MHP'nin iddialarına ne diyorsunuz? Siz de ülkücülerle olan tartışmaya katılırsanız seviniriz. Biliyorsunuz Demirel Türkeş ile aynı cephe içinde MC içinde yeraldı. MHP'nin güç topladığı dönemde Demirel başbakandı. Hatta hatırlayacaksınız Ecevit'in İstanbul'daki 5 Mayıs mitinginden önce Demirel Ecevit'e uyarıcı bir mektup yollamıştı. Yani Kontrgerillanın varlığından ve faaliyetlerinden haberdardı. Nasıl olmasın ki, başbakan olmasının yanısıra kurduğu cephenin içine Kontrgerilla ile yakın bağları olan Türkeş'i de almıştı. Demirel iktidar hırsı yüzünden Türkeş ile ortak hareket etti. Bugün belgelerile açıkladığımız Kontrgerilla faaliyetlerinde Demirel'in sorumluluğu da büyüktür.

Sorularınızın biri de 45 milyonun birliği üzerineydi. 45 milyonun menfaatleri birdir. Türkiye halkı huzur istemektedir. Ve bugüne kadar halkı birbirine düşürenlere karşı mücadele 45 milyonu birleştirecektir.

Mektubunuzu bekleriz.

Samsun'dan Ahmet Suphi Gözen:

"Taha Akyol'un anti-faşistliği"

Hergün Gazetesi yazarı Taha Akyol, Doğan Yurdakul'un ETKO ile ilgili sözlerine çok kızmış ve "Aydınlık faşizm istiyor" başlıklı bir cevap yazmıştı. Cevabında da "fikirlerine güvenenler çamur atmazlar, fikirleriyle çıkarlar ortaya" diyordu.

Aynı Taha Akyol, Aydınlık'ın Kontrgerillacıları tek tek kulaklarından tutup teşhir etmesine de çok kızdı. Sanki fikrine güvenen çamur atmaz diyen kendisi değilmiş gibi, baştan aşağıya devrimcilere küfür eden bir yazı kaleme aldı.

İşte 1Ekim tarihli Hergün gazetesinde "Mao'cular" başlığıyla çıkan Taha Akyol'un yazısından bazı seçmeler:

"Fanatikler", "slogan fetişistleri", "Mao'cular fanatizm ve fikri sevisizlik bakımından öteki solculardan hiç de farklı değildir", "Çin şablonculları", "Mao'cu manyaklar", "Çin nasyonalizmini ifade eden Mao'culuk Türkiye'de kendilerine ve dünyada bir avuç bunalımlı, paronoya, küçük burjuva yarı aydınına mı kaldı ? Hippy olma yerine Mao'cu olmak", "mantık hastaları" v.b. v.b.

Türkiye'de belki de Taha Akyol'dan fazla "bilimsellikten", "fikirden" "fikri seviyeden" sözeden bir kişi daha yoktur. Ama işte Taha Akyol'un fikri seviyesini görüyorsunuz.

Bütün bu küfür yığını, faşistlerin suçlarının ortaya dökülmesi karşısında nasıl çileden çıktıklarını gösteriyor. Evet, fikirlerine güvenenler çamur atmazlar. Taha Akyol'un kaleminden çıkanlar da çamur değildir. Ülkücü militanların otomatik tabancayla attıkları da çamur değil, mermidir. Çamur, Belediye otobüsünün camından içeri girip adam öldürmez, posta kolisinin içinde patlamaz, alevi-sünni, Türk-Kürt kışkırtması yapamaz.

Bir de MHP'nin toprak ağalığıyla ilgisi olmadığı iddiası var. Herhalde bu iddiayı kanıtlamak için olsa gerek, Taha Akyol, oportünistlerin ve revizyonistlerin "Türkiye'nin kapitalist olduğu" tezlerine yapışıyor. Gün Sazakların, Cengiz Gökçeklerin daha analarının karnındayken toprak ağası olduklarını unutturabilmek için. "Şehirleşen Türkiye'de tezlerinin eridiğini gören Aydınlıkçılar, bir Çan Kay Şek de tasni edemeyecekler" diyor Taha Akyol.

Tefeci, Karasaban, kağnı. Çan Kay Şek, Taha Akyol.

Milliyetçiyim, Ülkücüyüm diye bağıran gençler ! Bunca yalanın arkasından gitmeye daha ne kadar devam edeceksiniz?

SANDIKLI KAYMAKAMLIĞINDAN

1— İlçemiz Endüstri Meslek Lisesinin 100.000.—lira keşif bedelli tamirat ve depo inşaatı ihalesi 2490 sayılı kanunun 31.maddesi gereğince kapalı zarf usulü ile eksiltmeye konulmuştur.
2— Eksiltme 17.Ekim 1978 salı günü saat 15.00 de adı geçen okulda toplanacak olan komisyonca yapılacaktır.
3—Muvakkat teminatı 6250.—liradır.
4— Bu işe ait evrak her gün mesai saatleri içerisinde Sandıklı Endüstri Meslek Lisesinde ücretsiz olarak görülebilir.
5— Eksiltmeye gireceklerin muvakkat teminat makbuzlarını, 1978 yılına ait Ticaret ve Sanayi odası belgesini, işin keşif bedeli kadar bir işi başarmış olduğuna dair belgeyi ibraz suretiyle Bayındırlık Müdürlüğünden alacakları yeterlik belgesini ve diğer vesikaları teklif mektuplarıyla birlikte belirtilen gün saat 14.00'e kadar makbuz mukabilinde Komisyon Başkanlığına vermeleri şarttır.
6— Yeterlik belgesi alınması için son müracaat tarihi 13. Ekim 1978 Cuma günü mesai saati sonuna kadardır.
7—Telgrafla müracaatler ve postada vaki gecikmeler kabul edilmez.

Basın-24234-1119

TURHAL TİCARET LİSESİ MÜDÜRLÜĞÜNDEN

1— 115.000 Lira keşif bedeli olan Turhal Ticaret Lisesi Binasının Onarımı işi için 2490 sayılı Kanunun 31. maddesi gereğince kapalı zarf usulü ile eksiltmeye çıkarılmıştır.
2— Eksiltme 23.10. 1978 Pazartesi günü saat 15'de Okul Müdürlüğünde Komisyon huzurunda yapılacaktır.
3— Geçici teminat 7000. Lira olup bu işe ait şartname ve diğer evraklar mesai saatlerinde okul Müdürlüğünde görülebilir.
4— Taliplilerin Tokat Bayındırlık Müdürlüğünden alacakları yeterlik belgeleri ile birlikte 2490 sayılı Kanunun 32. maddesi esaslar dairesindeki hazırlayacakları teklif mektuplarını ihale saatından 1 saat evvel komisyona vermeleri şarttır.
5— Postada vaki gecikmeler ve telle müracaatlar nazara alınmayacaktır.

İlân olunur.

Basın-24256-11183

GİRESUN GÖĞÜS HASTALIKLARI HASTANESİ BAŞTABİPLİĞİNDEN İLAN

1) Hastanemiz ihtiyacı olan 40.250.-lira muhammen bedelli 3018,75 lira geçici teminatlı bir kalem self-servis tabağı 26/10/1978 Perşembe günü saat 14.00 de 2490 sayılı kanunun 31. ci maddesi gereğince kapalı zarf eksiltmesi usulü ile Hastanemiz binasında toplanacak komisyon huzurunda yapılacaktır.
2) Şartname ve ekleri hergün mesai saatleri içinde hastane idaresinde görülebilir.
3) İsteklilerin geçici teminat mektup veya makbuzlarını 1978 yılına ait ticaret odası veya esnaf kefalet Kooperatiflerinden alacakları belgeler ile 2490 sayılı kanun gereğince tanzim edecekleri teklif mektuplarını ihale saatinden bir saat evvel komisyon başkanlığına vermeleri veya posta ile göndermeleri, postadaki vaki gecikmelerin kabul edilmeyeceği ilan olunur.

Basın-24320-1120

YENİ ÇIKTI
AYDINLIK YAYINLARI
15 lira
Doğu Perinçek
ANARŞİNİN KAYNAĞI VE DEVRİMCİ SİYASET
Genel Dağıtım: TÜR-DA, Hamam sokak 4, Cağaloğlu-İstanbul

HALKIN SESİ
GAZETEMİZİN SAHİBİ 45 MİLYON HALKTIR

Erzincan-Mollaköy Röportajı (3) **Hüseyin Çelik**

VE KÖYLÜLERİN MÜCADELESİ

Kumtepe'deki çalışan işçilerin çalışma şartları son derece ağır ve kötüdür. Ölüm tehlikesi vardır. Mesela kum kütlelerinin altı ayrılmaktadır. Her an kayması mümkündür. Buna karşılık hiç bir önlem alınmamıştır. Can güvenliği yoktur.

Biz işçilerle konuştuk. İkisi patrona yakın. Diğerlerinin ise hiç bir sosyal hakkı yoktur. Durumlarını şöyle anlattılar:

İbrahim Karataş: "Ben üç çocuk babasıyım. Altı yıldır çalışıyorum. 3000 lira elime geçmektedir. Sigortalıyım."

Cafer Akman: "Sigortalıyım. 3000 lira almaktayım. Altı çocuğum var. Eşim Elazığ'da. Kırkbeş yaşındayım."

Hasan Emrah: "Molla köyünde oturuyorum. On iki nüfusum var. Sigortam yok. Herhangi bir mülküm yoktur. Kırkyedi yaşındayım. Yazın çalışmaktayım, kışın boşum. Kamyona kum dolduruyorum. Seferine elli lira verilmekte, ayda elime 2000 lira geçmektedir."

Hasan Kayar: Molla köylüyüm. 27 yaşındayım. Üç çocuğum var. Yazın çalışmaktayım, kışın boşum. Kamyona kum doldurmaktayım. Hiç bir sosyal hakkım yoktur."

Kerem Gül: "31 yaşındayım. Dört çocuğum var. Molla köylüyüm, sigortam yok. Hiç bir sosyal hakkım yoktur. 2000 lira elime geçmekte, iş ve can güvenliğimiz yoktur. Başkada bir geçim kaynağım yok"

Görüldüğü gibi Düzgün Ürün'ün gaspettiği tepedeki çalışma şartları tam bir esir kampı.

KÖYLÜLERİN MÜCADELESİ

1971'de Düzgün Ürün burayı gaspettiğini ilan edince köylüler bir araya toplanıp ne yapacaklarını tartıştılar. Sonuçta işgal etme kararı aldılar. Sonra bunun hazırlıklarına girıştıler. Köy bir bayram yeri idi. Kadınlar, erkekler, çocuklar, yaşlılar, herkes oradaydı. Köy meydanına toplanmışlardı. Hepsi tek bir yürek, tek bir yumruk olmuşlardı. Kum kamyonlarının önüne insandan bir set yapılmıştı. En önde analar, babalar, bacılar yer alıyordu. Hepsi tek bir ağız:

"Bizi çiğneyip geçin" diyorlardı.

Ve kamyonlar geçirilmedi kumun götürülmesine köylüler birleşerek engel olmuşlardı. Tepe işgal edilmişti.

JANDARMA GELİYOR

İşgalden bir süre sonra jandarma tarafından köy sarıldı. Köylülerin etratı kuşatıldı. Jandarma köylülere çekilmesini söyledi ve hemen halkı dipçiklemeye başladı. Jandarma başçavuşu "itoğluitler buradan çekilin gidin yoksa sizi öldürürüz" dedi ve halkı dipçikleyerek dağıttı. Bu arada Düzgün Ürün'le yaltakçısı ağa oğlu Avukat Ahmet Aksu gelmişti. Köyün kadınları sopalarla bu iki halk düşmanının üzerine yürüdüler. Jandarma onları ölümden zor kurtardı.

VALİ, DÜZGÜN ÜRÜN'E ARKA ÇIKIYOR

Köylüler tekrar toplandılar. Tüm köylüler bu sefer çocuklarıyla beraber valinin yanına gitme kararı aldılar.

Valilik makamı önünde toplanıp yapılan baskıları protesto ettiler. Tepenin kanunsuz bir şekilde işletilmesine son verilmesini talep ettiler.

Valilik bu kadar insanın vilayet önünde toplanmasından tedirgin oldu. Dokuz kişilik bir heyetle görüşeceğini söyleyerek dağılmalarını istedi. Aksi halde jandarmaya zor kullandırıp dağıtacağını söyledi.

Bundan sonrasını bu olaya katılmış olan köyün en yaşlı insanı Efe Dayı'dan dinleyelim.

"Ben bu köyde doğup büyüdüm. O gün dokuz kişilik heyetin içindeydim. Valinin huzuruna çıktığımız zaman bu tepenin işletme hakkının men edilmesini ve köye yapılan kanunsuz baskıiara son verilmesini istedik.

"Vali hiddetlenerek "burası sizin değil. Özel idarenin. Düzgün Ürün özel idareye 4000 lira verip perlit madeni çıkarmaktadır. İsterse sizin evin altındaki madeni de çıkarır. Sizin elinizde bir şey yok. Tapuyu müracaat edip almamışsınız. Defolup gidin."

"Biz valiye tepenin köyün malı olduğunu, mera olarak kullanıldığını, köyün 6000 adet hayvanının burada otladığını köy hudutları içinde olduğunu, kanunen bizim olduğunu söyledik. Vali sonuç olarak "Burayı anarşistler, komünistler gibi basmayın, çekin gidin" dedi.

İKİNCİ İŞGAL

Köylüler durmadılar, mücadeleye devam ettiler. Bir yıl sonra tekrar işgal ettiler. Bu sefer daha çok jandarma geldi. Köylüleri dövmek istediler. Köylüler direndi. Jandarma iki kişiyi gözaltına aldı.

Ama köylüler durmadı. İşgale direnişe devam ettiler. Her seferinde jandarmayı karşılarında buldular. Her direnişte köylülerin Düzgün Ürün.e olan hınçları daha da arttı. Her kum götürülüşü köylülerin bağrına bir hançer gibi saplandı. Mücadele arzularını kamçıladı.

Şimdi mahkemedeler, dava devam ediyor. Tepeden çıkanın maden değil, kum olduğunu kanıtlamak için tahliller yaptırılıyor. Bakalım mahkeme ne sonuç verecek?

BİTTİ

Köyün en yaşlısı Efe dayı. Vali kendisine "isterse Düzgün Ürünsizin evin altındaki madeni çıkarır "Şimdiye kadar neredeydiniz, neden tapu almadınız, defolup gidin demiş. Nerde köylülere tapu verildiği görülmüş ki ?

Yoksul Molla Köylüleri "bakalım mahkeme ne getirecek" diye bekliyor.

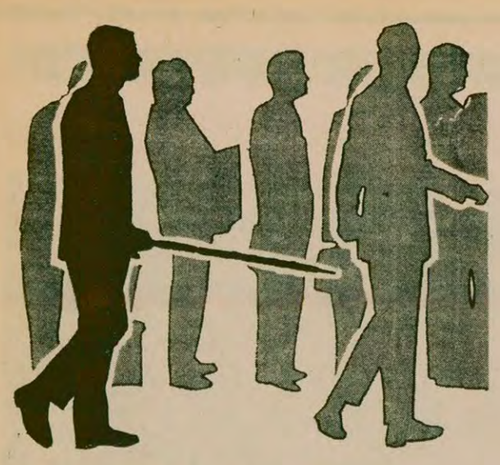

İşte KGB'nin zehirli şemsiyesi

Bulgar ajanlarının zehirli şemsiye ile öldürdükleri ünlü yazar George Markov, T. Jivkov'un revizyonist diktatörlüğüne karşı mücadele ediyordu.

● Avrupa'daki Bulgar aydınlarına karşı kullanılan bu özel silahın KGB tarafından imal edildiği ve Bulgar ajanlarınca kullanıldığı anlasıldı

DIŞ HABERLER SERVİSİ

Bulgaristan'daki revizyonist diktatörlüğe karşı mücadele veren mülteci Bulgar aydınlarının arka arkaya öldürülmeleri üzerine harekete geçen İngiliz polis örgütü "Scotland Yard", bu suikastların üzerindeki esrar perdesini büyük ölçüde kaldırdı. Önce Yazar Vladimir Kostov'a karşı girişilen başarısız suikast teşebbüsü, daha sonra tanınmış Bulgar yazarı Georgi Markov ve Vladimir Smeonov'a karşı tekrarlanmıştı. Markov ve Simeonov ölmüşlerdi.

Yazar Georgi Markov'a karşı gişilen suikast 7 Eylül sabahı 6.30 sıralarında Londra'da meydana gelmişti. Çalıştığı BBC Radyo binasından çıkan Markov'un yanına yaklaşan çok şık giyimli birisi, elindeki şemsiyenin ucunu Markov'un bacağına hafifçe batırmış ve bozuk bir şiveyle özür dileyip uzaklaşmıştı. Daha sonra bacağının bütünüyle şişmesi ve ateşinin yükselmesi üzerine hastaneye kaldırılan Markov, kendisinin Bulgar gizli ajanları tarafından zehirlendiğini ısrarla tekrarlıyordu. Vücudundaki çok kuvvetli zehirin etkisinden kurtarılamayan Markov 11 Eylül günü ölmüştü.

1969 yılında Bulgaristan'dan kaçan tanınmış yazar Markov, Hür Avrupa Radyosu ve BBC'nin Bulgarca yayınlarında çalışıyordu. Bulgaristan'da bulunduğu sırada Devlet Başkanı Tedor Jivkov'la yakınlığı olan Markov aralarında gizli servis elemanlarının da bulunduğu birçok parti yetkilisini yakından tanımıştı.

Markov'un öldürülmesinden bir ay sonra ise, yazarın arkadaşlarından gazeteci Vladimir Kostov da Paris Metrosunda aynı şekilde öldürülmek istendi, fakat sırtındaki kalın palto zehirli şemsiyenin batmasını önledi.

Son olarak da yine BBC de çalışan Bulgar mülteci Simeonov oturduğu apartman dairesinde ölü olarak bulundu. Scotland Yard bu ölümü de şüpheli buldu.

Öte yandan 1961 de Rusya'dan kaçan Sovyet Gizli Servisi (KGB) ajanı Bogdan Stascinsky, iki Ukraynalı milliyetçiyi kimyevi gaz taşıyan bir tabancayla öldürdüğünü açıkladı. Stascinsky KGB emrinde çalışan uzmanların, vücutta hiç bir iz bırakmayan ve normal ölüm süsü veren kimyasal maddeleri çeşitli aletlere yerleştirdiklerini söyledi.

Avrupa'daki Bulgar aydınlarına karşı girişilen suikastlarda kullanılan özel şemsiyenin de yine KGB tarafından imal edildiği anlaşılmaktadır.

Çin Başbakan yardımcısı, Almanya'ya gitti

● İki ülke arasında Bilimsel ve Teknolojik

● İşbirliği Anlaşması imzalanacak

Almanya otuz ülkenin tüm borçlarını affetti

BONN (ANKA-DPA)

Çin Halk Cumhuriyeti Başbakan Yardımcısı ve ÇKP Merkez Komitesi Siyasi Büro üyesi Fang Yi, resmi bir ziyaret için Federal Almanya'nın başkenti Bonn'a geldi.

Çin Halk Cumhuriyeti Devlet Bilim ve Teknoloji Komisyonu Başkanı olan Fang Yi, Alman Bilimsel Araştırmalar Bakanı Hauff'un davetlisi olarak Bonn'da bulunuyor.

On bir gün sürecek bir gezi için Almanya'da bulunan Fang Yi, bu süre içinde, iki ülke arasındaki ilişkilerin geliştirilmesi amacıyla yetkililerle görüşmelerde bulunacak.

Bu arada, Çin Halk Cumhuriyeti ve Federal Almanya arasında 9 Ekim tarihinde bir Bilimsel ve Teknolojik İşbirliği Anlaşmasının imzalanacağı bildirildi.

FEDERAL ALMANYA 30 ÜLKENİN BORÇLARINI AFFETTİ

Öte yandan, Federal Almanya hükümetinin, dünyadaki en yoksul otuz ülkenin, toplam dört milyar üçyüz milyon mark tutarındaki borçlarını affettiği bildirildi.

Alman hükümetinin bu kararı, söz konusu ülkelerin 2028 yılına kadar ödenmesi gereken, ekonomik yardım kredisi adı altındaki borçları kapsıyor.

Federal Almanya hükümeti ayrıca, yoksul ülkelere bundan böyle yapılacak yardımların kredi yerine bağış biçiminde verilmesini de kararlaştırdı.

MISIR DEVLET BAŞKANI SEDAT:

"1967'de İsrail ile görüşmemizi isteyen Rusya değil miydi?"

● Sedat: "Rusya'nın bugünkü yaygaraları, sahtekarlıktan başka bir şey değildir"

DIŞ HABERLER SERVİSİ

Mısır Devlet Başkanı Enver Sedat, 1967 savaşının yenilgiyle sonuçlanmasından sonra Rusya'nın Taşkent'te Mısır ile İsrail arasında görüşmeler yapılmasını önerdiğini açıkladı. Enver Sedat, Arapların yenilgiye düştüğü bir dönemde Mısır-İsrail görüşmeleri öneren Rusya'nın, bugün daha elverişli şartlarda başlayan görüşme ve anlaşma adımlarına büyük gürültüler koparak, karşı çıkmasının sahtekarlıktan başka bir şey olmadığını belirtti.

Sedat, sözlerini şöyle sürdürdü:

"Şimdi Brejnev'in ne cevap vereceğini merakla bekliyorum... Sovyetler Birliği, Arap halklarının hakları konusunda yaygara kopartıyor. Ama kardeş Arap halkları şimdi Rus silahları ile birbirlelerini öldürüyorlar..."

Sedat konuşmasında, Sovyetler Birliği'nin karanlık emellerini gerçekleştirmek için Arap ülkelerinin dayanışmasını baltaladığını söyledi ve Rusya'yı şiddetle mahkum etti.

MOŞE DAYAN ABD'YE GİTTİ

Bu arada İsrail Dışişleri Bakanı Mose Dayan, New York'a hareket etti.

Dayan, hareketinden önce yaptığı açıklamada, görüşmelerin şimdilik sadece İsrail'in Sina'dan çekilmesi, İsrail'in güvenliği gibi ikili askeri sorunları ve iki ülke arasındaki ilişkilerin normalleştirilmesi konularını kapsayacağını belirtti.

IRAK'IN ZİRVE ÖNERİSİNE YENİ OLUMLU CEVAPLAR

Öte yandan, Irak hükümeti tarafından yapılan Arap zirvesi önerisini destekleyen ülke sayısı sekize çıktı. Umman ve Kuzey Yemen hükümet sözcüleri de yaptıkları açıklamalarda zirve önerisini olumlu karşıladıklarını açıkladılar.

Mısır Devlet Başkanı Enver Sedat.

MISIR'DA YENİ BAKANLAR KURULU AÇIKLANDI

KAHİRE (AA)

Mustafa Halil başkanlığındaki yeni Mısır Bakanlar Kurulu and içerek görevine başladı.

Yeni Bakanlar Kurulunda eski bakanlardan sadece onbirinin yer aldığı ve Savaş Bakanlığının adının Savunma Bakanlığı olarak değiştirildiği açıklandı. Camp David anlaşmalarını protesto ederek, görevinden ayrılan Dışişleri Bakanı Muhammed Kamil'in yerine yeni bir atama yapılmadı.

BEYRUT'TA 24 SAATLİK BİLANÇO: 650 ölü

● BM Güvenlik Konseyi ateş-kes çağrısında bulundu

BEYRUT (THA)

Beyrut'ta yayın yapan Hıristiyan milis kuvvetleri radyosu, son yirmidört saat içinde Suriye birlikleri ve Hıristiyan milisleri arasında çıkan çarpışmalarda 650 kişinin öldüğünü açıkladı. Radyo, çarpışmalar sonucunda, Hıristiyan mahallelerinde pek çok binanın enkaz haline geldiğini, Suriye birliklerinin top, havan ve roket ateşi nedeniyle, Beyrut'un doğusunun yangınlardan geçilmez olduğunu belirtti.

GÜVENLİK KONSEYİ ATEŞKES ÇAĞRISINDA BULUNDU

Birleşmiş Milletler Genel Sekreteri Kurt Waldheim ve Güvenlik Konseyi Dönem Başkanı Jacques Leprette, önceki gün, Lübnan'da karşılıklı olarak ateş kesilmesi için taraflara çağrıda bulundular.

Waldheim ve Leprette, can kayıplarının çokluğu ve yıkımın kitlesel niteliği karşısında duydukları kaygıyı dile getirerek, şiddet eylemlerine zaman geçirmeksizin son verilmesini istediler.

ALMAN HIRİSTİYAN DEMOKRAT PARTİSİ SURİYE'YE YARDIMIN KESİLMESİNİ İSTEDİ

Federal Almanya'nın muhalefetteki Hıristiyan Demokrat Partisi, Alman hükümetinden, Suriye'ye yapılan 120 milyon mark tutarındaki kalkınma yardımının kesilmesini istedi.

Öte yandan, Doğu Almanya'ya yaptığı gezinin son gününde bir demeç veren Suriye Devlet Başkanı Esad, Lübnan'daki çarpışmalarda Suriye'nin taraf olmadığını iddia etti.

Sedat, daha sonra Moskova'ya gitmek üzere Berlin'den ayrıldı.

KORE DHC'NİN 30. KURULUŞ YILDÖNÜMÜNDE KİM İL SUNG'UN YAPTIĞI KONUŞMA -2

"Uluslararası alanda bağımsız güçlerle hegemonyacı güçler, arasında amansız bir mücadele vardır"

DIŞ HABERLER SERVISI

Ülkemizin bölünmüşlüğünün sürüp gitmesi ve "İki Kore" yaratılması ile Amerikan emperyalistleri, Güney Kore'de işgallerini ve hakimiyetlerini sürdürmenin; Japon gericileri de, eski sömürgeci konumlarına kavuşmaya çalışıyorlar. Güney Koreli kuklalara gelince, ülkenin Güney, Kuzey şeklindeki bölünmüşlüğünü sürdürerek, çıkarlarını sonsuza dek sürdürmek istiyorlar.

"İki Kore" yaratmayı hedefleyen hiç bir bölücü komploya göz yummayacağız. Onların bu komplolarını, bütün Kore milletinin ortak çabaları ile tamamen boşa çıkaracağız.

Kore, mutlaka kendi bütünlüğüne kavuşmalıdır. Tarihi açıdan Kore milleti, tek bir millettir ve tüm halkımız birmeşmeyi istemektedir. Birleşmeye karşı olan başlıca güçler, dış güçlerdir. Onlar Kore'yi hakimiyet altına almak ve orada hüküm sürmek istiyorlar. Ülkeyi ve milleti onlara peşkeş çekmek isteyen sadece bir avuç vatan hainidir.

"ÜLKEMİZ NE SALDIRDI, NE YENİK DÜŞTÜ"

...Ülkemiz ne bir saldırı savaşına katılmış, ne de yenik düşmüştür... Ülkemizin birleşmesi, başkalarına saldırmak ya da onları tehdit etmek anlamına gelmez. Tam tersine, bölünmüşlüğün sürmesi, Asya ve dünyada barışı tehdit eden sürekli bir nedendir...

Cumhuriyet hükümeti, anavatanın yeniden birleştirilmesine ilişkin görüşmeleri sonuca ulaştırmak için samimi bir şekilde çaba harcamakta ve daima, görüşmeler için açık kapı bırakmaktadır. Bu kapıyı, ABD'ye olduğu kadar, Güney Kore yöneticilerine ve siyasi partilerine de açık tutuyoruz... Hiç bir şart altında, bölünmeyi amaçlayan bir görüşme yapmayacak, sadece birleşmeyi amaçlayan görüşmeler yapacağız.

...Cumhuriyet hükümetinin samimi çabaları sonucu başlayan Kuzey-Güney görüşmeleri, Güney Koreli yöneticilerin alçakça ihanetleri sonucu baltalandı ve askıya alındı. Bu yöneticiler her fırsatta, "görüşmelerden", "Güney ile Kuzey arasındaki işbirliğinden" söz ediyorlar. Oysa pratikte uyuşmazlık çakırmaktan ve bölücülükten başka bir şey yapmıyorlar.

"MÜCADELEMİZ SALDIRIYA UĞRAYANLA SALDARGAN ARASINDADIR"

...Bizim, komünizm bayrağı altında ülkeyi yeniden birleştireceğimizi söylüyorlar... Kuzey ve Güney, ideolojileri ve rejimleriyle birbirinden tamamen ayrıdır. Milletimizin anavatanı birleştirmek için verdiği mücadele ne komünizm, ne de kapitalizm için verilen mücadeledir, bu mücadele saldırıya uğrayanla, saldıran, yurtseverle hain arasındaki mücadeledir... Bu, milli eğemenlik uğrunda verilen kurtuluşçu; milli birlik uğrunda verilen yurtsever bir mücadeledir.

...Büyük milli birlik temelinde, birliğimiz lehine, Güney Kore'deki bütün siyasi partilerle, benimsedikleri ideolojiye bakmadan Güney Kore ile görüşmeye hazırız. Eğer Güney Kore siyasi partileri, faaliyetlerini yürütmek için Cumhuriyetin Kuzey kısmına gelmek isterlerse, bunu selamla karşılarız...

Bütün milletin büyük birliğini gerçekleştirmek ve anavatanı barış içinde yeniden birleştirmek için Güney Kore toplumunu demokratlaştırmak gerekmektedir. Halen Güney Kore amansız ve insani kuralları hiçe sayan faşist bir hakimiyet altındadır... Güney Kore kukla kliği, halk kitlelerinin temel haklarını azgınca çiğnemekte, demokrasi ve anavatanın birliğini isteyen yurtseverlere ve demokratlara barbarca bir baskı uygulamaktadır... Güney Kore'de düşünce özgürlüğü ve siyasi ve toplumsal örgütlerin faaliyet gösterme özgürlüğü güvence altına alınmalıdır...

"ABD BARIŞ İSTİYORSA YALNIZ BİZİMLE İLİŞKİYE GECMELİDİR"

Halkımız milli bağımsızlığına canı gibi düşkündür... Eğer ABD gerçekten barış ve Kore'nin yeniden birleştirilmesini istiyorsa, soruna barışçı bir çözüm bulmak için yalnızca KDHC ile ilişkiye geçmelidir. Biz onlara daha önceden görüşme talebinde bulunduk, bu yolda tüm çabayı harcıyoruz. Şimdi her şey ABD'ye bağlı. Samimi olarak bizimle görüşmek istiyor mu, istemiyor mu? Eğer istiyorsa bu tek Kore için mi, yoksa "İki Kore" için mi?

"EMPERYALİSTLER ÜÇÜNCÜ DÜNYAYI NÜFUZLARI ALTINA ALMAK İSTİYORLAR"

Bugün uluslararası alanda bağımsız güçlerle hegemonyacı güçler, devrimci güçlerle karşı-devrimci güçler arasında amansız bir mücadele vardır...

Emperyalistler saldırılarını, yükselen yeni güçleri temsil eden ülkelere yöneltiyorlar. Onların, Bloksuz ülkelere ve Üçüncü Dünya'ya yaptıkları saldırılarda başvurdukları yöntemler, bu ülkelerin birliğini bozmak, sömürgeciliğin kalıntıları olan sınır sorunlarını kullanarak onları birbirine ezdirmek ve öteki karmaşık sorunlardan yararlanmaktır.

Emperyalistler ve hegemonyacılar, yükselen yeni güçleri temsil eden ülkeleri nüfuz altına almak için tertipler düzenliyorlar. Yeni bağımsızlığına kavuşmuş bu ülkeleri, tehdit, kurnazlık, yıkıcılık ve sabotaj gibi sinsi ve kalleşçe yöntemlere başvurarak köleleştirmenin yollarını arıyorlar. Onlar "yardım" ve "gelişmekte olan ülkelerle birlikte" kalkınma gibi bahanelerle, kalkınmakta olan ülkelerin ekonomilerini ele geçirmeye çalışıyorlar.

Bugünkü durum, sosyalist ülkelerin, Bloksuz ülkelerin ve Üçüncü Dünya ülkelerinin, tüm ezilen milletlerin sıkı bir şekilde birleşmesini, emperyalizme ve hegemonyacılığa karşı mücadelelerini pekiştirmesini gerekli kılmaktadır.

"HEGEMONYACILIK KENDİ KADERİNİ ELİNE ALMAYA KARŞIDIR"

Hegemonyacılık, kendi kaderine hükmetme eğilimine yönelen, karşı-devrimci bir akımdır... Hegemonyacılığın tabiatı, başka ülkelerin egemenliğini ihlal etmek, onları baskı ve öteki millet ve halkları denetim altına almaktır...

Emperyalizme ve hegemonyacılığa karşı günümüzün en vazgeçilmez sorunu, emperyalizmin saldırı ve savaş manevralarını bozmaktır.

Kore Demokratik Halk Cumhuriyeti ve Kore halkı, emperyalizme ve hegemonyacılığa karşı mücadelede sosyalist ülkelerle, bloksuzlarla, gelişmekte olan ülkelerle ve yükselen yeni güçleri temsil eden ülkelerin halklarıyla birleşmeyi, dış siyasetine temel almaktadır... Kore halkı, Asya, Afrika ve Latin Amerika halklarının özgürlük ve bağımsızlık için verdiği mücadeleyi aktif olarak desteklemektedir...

Kaderlerine hükmetmek isteyen bütün dünya halklarıyla birleşen KDHC ve Kore halkı, barış, demokrasi, milli bağımsızlık ve yeni bir toplumun inşası için emperyalizme ve her türden hegemonyacılığa karşı daima canla başla mücadele edecektir.

halkların dünyası

Reha Akbay

Üçüncü Dünyanın kararlı bir temsilcisi:

Kore Demokratik Halk Cumhuriyeti

Kore Demokratik Halk Cumhuriyeti'nin kuruluşunun 30. yıldönümü coşku ile kutlandı.

Bu 30 yılda Kore önemli birçok sorunu çözdü. Kısa zamanda büyük bir hamle yaptı. Sadece sanayi alanında kendi ihtiyacını, kendi üretimi ile karşılaması, başarasının en önemli kıstasıdır. Aynı başarıları tarım alanında da görebiliriz.

Kore kültür cephesinde de büyük mesafe kat etti. Okuma yazma oranını hızla artırdı. Bugün 158 yüksek öğretim kurumundakilerle bebaber 8,6 milyon insan eğitim görmektedir. Başka deyişle nüfusun yarısı.

Halkın yaşam düzeyi kurtuluştan öncekiyle kıyaslanmayacak ölçüde yükselmiştir.

Ne var ki Kore halkının önünde, çözülmesi gereken koskoca bir sorun durmaktadır: Ülkenin bölünmüşlüğü; Amerikan emperyalistleri tarafından 1950 başlarında yaratılan "Güney Kore" sorunu.

Kore bir yandan sosyalizmi inşa ederken, bir yandan da anayurdun birleştirilmesi için büyük çaba harcamaktadır. Kore önderi Kim İl Sung'un, ülkenin bölünmüşlüğüne son vermek için ortaya koyduğu, görüşmeler yoluyla ve barışçı bir şekildeki çözüm önerisi, tüm Kore halkının ortak talebidir.

Ancak bu yolda başlayan görüşmeler Güney Kore'deki kukla klik ve ABD tarafından kesilmiştir.

Öte yandan Kore, Üçüncü Dünyanın hammaddeleri değerlendirmek, milli bağımsızlık ve egemenliği korumak için emperyalizme, hegemonyacılığa karşı verdiği mücadeleye aktif olarak desteklemektedir. Kore'de onlar gibi, uluslararası yeni bir ekonomik düzeni savunmaktadır.

Nitekim Kore 1975 yılında Lima'da toplanan Bloksuz Ülkeler Dışişleri Bakanları Konferansında, Bloksuzlar topluluğuna asli üye olarak kabul edildi. Kim İl Sung bunu şöyle dile getiriyor: "Kore halkı, Bloksuzluk hareketinin asli üyeliğine oybirliği ile kabul edilmesi yolundaki karardan büyük bir mutluluk duymakta ve bu kararı coşku ile selamlamaktadır."

Öte yandan Kore ile Çin arasında tarihe dayanan sıkı bağlar bulunuyor. Geçtiğimiz aylarda ÇKP Başkanı Hua Guo-feng'in Kore'yi ziyareti, iki ülke arasındaki ilişkileri daha da pekiştirmiştir. Her iki ülkenin de dış siyasetlerinde bir uyum vardır. Kore, iki süper devletin stratejik amaçlarını teşhir eden Çin'in yanında yer almaktadır. Nitekim Kim İl Sung'un 1975 Mayısında Moskova'ya yapacağı ziyareti ertelemesi bu bakımdan önem taşıyor. Geçtiğimiz Ağustos ayında Kore radyosu ve basınının Çin Savunma Bakanının "Uyanıklığı yükseltelim, savaşa karşı hazırlıklı olalım" başlıklı makalesine yer vermesi, , Sovyet hegemonyacılığına karşı verilen mücadelenin bir başka göstergesidir. Söz konusu makalede, iki süper devletin, özellikle Rusya'nın savaşın esas kaynağı olduğu, savaş etkenlerinin hızla arttığı belirtiliyordu.

Kore Yeni Çarların Asya'nın Güneydoğu bölgesinde kışkırttığı çatışmalara karşı çıkmaktadır. Ağustos ayında Kamboçya'yı ziyaret eden Kore Başkan Yardımcısı Kim Hyong-yul bu noktaya değiniyor ve şöyle diyordu: "Emperyalistler, hegemonyacılar ve onların uşaklarının yıkıcı faaliyetlerine karşı Kamboçya halkının haklı mücadelesini destekliyoruz".

Böylece sosyalist Kore verdiği mücadele ile iki süper devletin, özellikle sosyal-emperyalistlerin çıkaracağı bir savaşa karşı dünya birleşik cephesini sağlamlaştırıyor. Üçüncü Dünya ülke ve halklarının mücadelesine omuz veriyor.

TEKEL GENEL MÜDÜRLÜGÜNDEN:

1-375.000.-TL. ahmini bedelli 1 adet D—1210 tipi Ford KamyonaVidanjör Tank İmâli işi 23.10.1978 P.tesi günü saat 15.00 de İstanbul-Cibalideki Merkez Satınalma Komisyonunda kapalı zarf yöntemi ile eksiltmeye çıkarılmıştır. Geçici Teminatı: 18.750,- TL.dır.

2— Şartnamesi anılan Komisyon ile Ankara ve İzmir Tekel Başmüdürlüklerinde görülebileceği gibi, 18,75 TL.sı bedelle de alınabilir.

3— İsteklilerin, 2490 Sayılı Yasanın 31. ve Eksiltme Şartnamesinin 29. maddesine göre hazırlıyacakları kapalı teklif zarfları ile:

a) Geçici Teminat Makbuzunu,

b) Kanuni İkâmetgahına İlişkin Belgelerini,

c) İstekli bir ortaklık ise:

aa) İdare Merkezinin bulunduğu yer mahkemesinden veya siciline kayıtlı bulunduğu Ticaret Odasından veya sair resmi bir makamdan ortaklık siciline kayıtlı ve halen faaliyette olduğunu gösterir ve bu eksiltmenin ilk ilân tarihinden sonra alınmış bir belgeyi,

bb) Ortaklığın sirküleri veya ortaklık adına teklifte bulunacak kimselerin bu ortaklığın vekili olduğunu gösterir noterden onanlı vekaletnameyi, İhale saatinden bir saat öncesine kadar 1. maddede belirtilen Komisyonamakbuz karşılığında vermeleri şarttır.

4— Bu ihale ile ilgili belgelerin posta ile gönderilmesi halinde gecikme ve kaybolmalar kabul edilmez. Duyurulur.

(Basın: 24458—1121)

HACETTEPE ÜNİVERSİTESİ REKTÖRLÜĞÜNDEN

Üniversitemiz Beytepe Kampusunda görevli personel için 15 kalem giyecek eşyası 2490 sayılı Artırma, Eksiltme ve İhale Kanunu hükümleri uyarınca satınalınacaktır.

CİNSİ	MİKTARI	Tahmini Bedeli Lira Kr.	G.Teminatı Lira Kr.	İHALENİN Şekli	Tarihi	Günü	Saati
Giyecek eşyası	15 Kalem	745.590.-	33.574.-	K.Zarf	20.10.78	Cuma	15.30

1— İhale yukarıda yazılı gün ve saatte Beytepe'de Ayniyat ve Levazım Müdürlüğünde toplanacak Satınalma Komisyonunca yapılacaktır.

2— Bu işe ait teknik ve idari şartnameler masai saatleri dahilinde Beytepe'de Ayniyat ve Levazım Müdürlüğünde görülebilir veya 37 liralık damga pulu karşılığında alınabilir.

3— İhaleye iştirak edecek olanların 2490 sayılı Kanunun tarifine göre hazırlıyacakları kapalı zarf tekliflerini en geç ihale günü ihale saatinden bir saat evveline kadar Satınalma Komisyonu Başkanlığına makbuz mukabili teslim etmeleri şarttır.

4— Postada vaki gecikmeler dikkate alınmaz.

(Basın-24475-1123)

İSTANBUL İKİNCİ İFLAS MEMURLUĞUNDAN İFLASIN AÇILDIĞINI BİLDİREN İLAN

Dosya no: 1978/24

İstanbul, Kadıköy, Cihanserasker sokak, Şafak ap. no: 51/13 adresinde mukim NECMETTİN DÜŞENDİ'nin iflasına, iflasın 29.9.1978 günü saat 15.00 den itibaren açılmasına, İstanbul Asliye 4. Ticaret Mahkemesince 29.9.1978 gün ve 1978/117 esas sayı ile karar verilmiş bulunduğu ve iflasın açılmış olduğu İc.İf.K.nun 166. maddesi gereğince ilan ve tebliğ olunur. 4.10.1978

Basın:6937—1126

İSTANBUL TİCARET SİCİLİ MEMURLUĞUNDAN

Memuriyetimizin 28732-11667 Sicil sayısında kayıtlı H. VIKTOR KOHEN ünvanlı Firma ticareti terk edeceğinden Firmasahibi tarafından tanzim edilmiş bulunan aşağıdaki Mal beyannamesi 538 sayılı İcra ve İflas Kanununun değişik 44 ncü maddesi hükmüne tevfikan ilan olunur

İstanbul Ticaret Sicili Memuru
Ümit ATİKER

MAL BEYANNAMESİ

AKTİF		PASİF
H. Viktor Kohen	459.166.50	Gislaved Şti 600.000.
Columbian Cont.	56.092.50	
Orkla Exoion	84.741.—	
	600.000.—;T.L.	600.000.—TL.

ALACAKLILARIN: Adı ve soyadı veya Ticaret Unvanı	Adresi	Alacak Miktarı
Gislaved Kauçuk Sanayi ve Ticaret T.A.Ş.	Aşir efendi caddesi Kısmet Han. Kat 3 - İstanbul	600.000 —TL.

Basın: 6932 - 1127

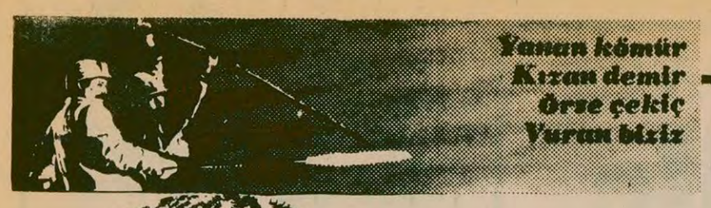

ERTÜRK SONUNDA BAKLAYI AĞZINDAN ÇIKARDI

İki gün önce "Para yedi" demişlerdi...

Maden-İş yönetimi Alçınkaya'yı görüşlerinden ötürü tasfiye ettiğini açıkladı

● Maden-İş dergisinin 14. Bölge'de her zamankinden güçlü olduğunu iddia etmesi Bölge'deki işçiler arasında ulayla karşılandı

İSTANBUL (ÖZEL)
Maden-İş dergisinin son sayısında çıkan bir yazıda Ertürk kliğinin 14. Bölge Başkanı Celal Alçınkaya'yı kendilerine muhalefet ettiği, farklı fikirler taşıdığı için tasfiye ettiği itiraf ediliyor.

NEDEN GÖREVDEN ALMIŞLAR!

Dergideki yazıda Celal Alçınkaya'nın görevden alınmasının gerekçeleri olarak "22'nci Genel Kurulda alınan kararlara uymadığı, işçileri Yürütme Kuruluna karşı kışkırttığı ve Maocularla ilişki kurduğu" söyleniyor. Fakat Genel Kurul kararlarından hangilerine uymadığından söz edilmiyor.

Burada, "Genel Kurul kararlarına uymamak" denilen şeyin, sahte TKP'nin her dediğini yapmamak, onun dümen suyuna girmemek olduğu açıktır. Alçınkaya'nın 14'üncü bölgede yapılan çeşitli toplantılarda Genel Merkezi eleştiren konuşmalar yapması ise yazıda "İşçileri Yürütme Kuruluna karşı kışkırtmak" olarak niteleniyor. "TKP"nin "Maocularla ilişki" iddiasını bir suçlama ve tasfiye nedeni olarak getirmesi ise bu kliğin demokrasi düşmanı faşist karakterini ortaya koymaktadır. Zaten Ertürk kliğinin uzun süredir kendisinden olmayan herkese "Maocu" diye saldırdığı bütün işçiler tarafından bilinen bir gerçektir.

DAHA ÖNCE NE DİYORLARDI?

Bilindiği gibi, Ertürk kliği Celal Alçınkaya'yı görevden aldığı ilk günlerde önce bir açıklama yapmamış, daha sonraki günlerde ise Silahtar bölgesindeki tepkiyi bastırmak amacıyla ortaya bir yiyicilik iddiası atmıştı. O günlerde yayınlanan MAHA ajansında Alçınkaya'nın 20 bin lira civarında bir parayı zimmetine geçirdiğinden sözediliyordu. Fakat bu yiyicilik suçlamasının tutmaması, aksine, işçiler arasında daha da büyük tepkiye yol açması üzerine Maden-İş yöneticilerinin başka iddialar ortaya atmak zorunda kaldıkları anlaşılıyor. Ancak revizyonist yönetim yeni iddiaları ile Alçınkaya'nın TKP'den farklı fikirler taşıdığı ve Ertürk'lerin dümen suyuna girmediği için tasfiye ettiğini itiraf etmiş oluyor.

"14. BÖLGEDE HER ZAMANKİNDEN DAHA GÜÇLÜYÜZ"

Ertürk kliği, çeşitli bölgelerden işçilerin "Silahtar'da neler oluyor?" sorularının baskısı altında kaleme aldığı yazıda, Maden-İş'in 14'üncü bölgede her zamankinden daha güçlü olduğunu, işçilerin sendikalarına sahip çıkıp "temsilcilik binasını koruduklarını" öne sürüyor. Revizyonistlerin bu iddiaları konusunda ne düşündüğünü sorduğumuz bir Demir Döküm işçisi şöyle cevap verdi:

"İşte desteksiz atış diye buna denir. Bölgede her zamankinden daha güçlülermiş öyle mi? Bir olay anlatayım: Geçen gün, bazı işçi arkadaşlar, fabrikanın temsilcilik odasında Maden-İş'ten istifa propagandası yapıyorlrdı. Temsilcilerden biri şöyle demek zorunda kaldı. "Arkadaş, bari bu odada yapma bu propagandayı. Burası sendika sayılır." İşte böyle dedi. Biz günlerdir, istifa etmek lazım diye konuşup duruyoruz işçilerle. İnanki, aralarında sendikayı savunan bir kişi çıkmıyor. Birkaç İCD'liden başka tabii. Onlar da işçinin arasına girip serbestçe konuşamıyorlar."

REVİZYONİST TÜM HAS-İŞ SENDİKASI ADANA SITMA SAVAŞTA KADROSUZ İŞÇİLERDEN GREV FONU PARASI KESİYOR

ADANA (ÖZEL)
Sıtma Savaş Müdürlüğünde revizyonizme karşı oldukları için geçen ay işten atılan işçilerin alacakları aylıklar ödenmiyor.

Ödemeler sıraısında işçilerle görüşmeye giden muhabirimizi Halkın Kurtuluşçuları engellemeye çalıştılar, ancak işçilerin müdahalesi sonucu saldırmaya cesaret edemediler. Halkın Kurtuluşçularının bu engelleme çabalarına rağmen muhabirlerimiz işçilerle konuştular.

İşçiler sorunlarını şöyle anlattılar:: 'Bize revizyonist sendika ve işveren haksızlık yapmaktadırlar. İşçilerin 15 günlük ikramiye hakları 9 gün üzerinden hesaplanmaktadır. Ayrıca ay başında ödenmesi gereken aylıklar ayın 10'undan önce ödenmiyor.

İşçiler kadrosuz oldukları halde İGD'lilerin kurduğu, DİSK'e üye olduğu yalanını savunan Tüm Has-İş adlı korsan sendika işçilerden grev fonuna yardım adı altında 1950 lira para kesiyor. Oysa sağlık işçilerinin grev hakkı yok. Başka bir haksızlık da disiplin kurulu kararıyla atılan işçilerin yarım aylık almasıdır.

Son olarak da 200 işçinin mevsim dolayısıyla işlerine son verildiğini, ancak İGD'lilerin çalısmaya devam ettiklerini söylediler.

Devrimci Maden-İş işçilere çağrı yaptı:

"TKP'nin yuvası haline gelen Maden-İş'ten istifa edin!"

● Maden-İş yöneticileri Gülüc'teki Boru Fabrikasından 17 işçinin atılmasına yol açtılar ve sözleşme yetkisini kaybettiler

ZONGULDAK (ÖZEL)
Devrimci Maden-İş Sendikası geçtiğimiz günlerde bir bildiri yayınlayarak işçilere Maden-İş'ten istifa çağrısı yaptı. Aynı bildiride Maden-İş yöneticilerinin Kdz Ereğlide kurulu bir Boru Fabrikasından 17 işçinin atılmasına yolaçtığı ve işçilere sahip çıkmadığı belirtildi. Ayrıca Maden-İş yöneticilerinin, dağıtılacak kömürle ilgili olarak çeşitli söylentiler yaydıklarına dikkat çekilerek, işçilerin bu söylentilere itibar etmemeleri istendi.

Genel Başkan Şükrü Özbayrak imzasıyla yayınlanan bildiride Boru Fabrikasındaki işçilerin durumuyla ilgili olarak şöyle deniyor:

"9. Bölgenin gurkaları, Gülüç mevkiinde 29 işçinin çalıştığı Boru Fabrikasında sözleşme yapmak için yetki aldıklarını tantanayla ilan ettiler. Sözleşme müzakerelerine otururken beceriksizlikleri ve yanlış hareketleri yüzünden 17 üyeleri işten atıldı. Atılan üyelere her yerde olduğu gibi sahip çıkmıyorlar. onları suçluyorlar. Sendikaya bile sokmuyorlar. Çalışan üyeleri içinde hiç bir şey yapmadılar. Bilgisizlikleri yüzünden üyelerini perişan ettiler. Sözleşme yetkisini kaybettiler. Bu soytarılar bir de bizim ERDEMİR'de yaptığımız sözleşmeyi beğenmiyorlar ve ERDEMİR işçisini grup sözleşmesine aldırmak için yırtınıyorlar."

Bildiride kömür meselesiyle ilgili olarak da şöyle deniyor:

"Son günlerde kömür tevzii ile ilgili işveren ve TKP uşaklarının dedikoduları işçileri tedirgin etmektedir.

Biz üyelerimizin 2 ton kömürünü günü gelince işverenden söke söke alırız. İşveren tutumundan doğacak gecikme veya keyfi davranışa karşı tepkimiz sert olur. Kömürün tahsissindeki aksaklık üyelerimizi ilgilendirmez. Bütün üyelerimiz 2 ton kömürü alacaklardır. Sözleşme masasında aldığımız hakları 9. Bölge gurkalarının taksit taksit işverene bağışlamalarına imkan vermeyeceğiz.

9. Bölgenin TKP uşakları CHP İl Meclis Üyesi ile Belediye Meclis üyelerini kullanıyor. Perde arkasından TKP'lileri destekliyen ve besliyen CHP'lileri kooperatif hırsızları ile ortak çalışanları, bölgecilik ve bölücülüğü meslek edinenleri bundan böyle ERDEMİR işçilerine ve kamuoyuna açıklayacağız. Fırtına ekenler mutlaka kasırga biçeceklerdir."

Devrimci Maden-İş, bildirisi, Ereğli'deki TKP yuvası haline gelen Maden-İş'i tamamen dağıtmak için ERDEMİR işçilerine yapılan istifa çağrısıyla bitiyor.

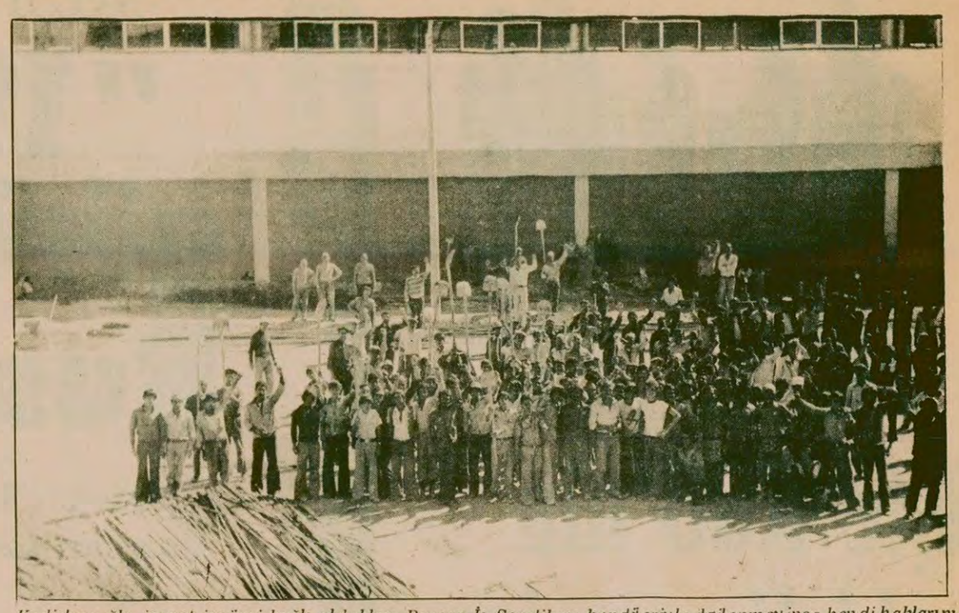
Kadirbeyoğlu inşaat işçileri bağlı oldukları Baysen-İş Sendikası kendileriyle ilgilenmeyince kendi haklarını kendi güçlerine dayanarak almak için mücadeleye girdiler. Adana'daki devrimci ve demokratik kuruluşlar inşaat işçilerinin direnişini destekliyor.

Baysen-İş Sendikası ilgisiz kalınca, işçiler kendi haklarını kendileri arıyor

Adana Kadirbeyoğlu inşaatı işçileri direnişe geçti

● *İşçilerin talepleri 8 saatlik işgünü, sağlıklı işyeri ve barınma koşulları ile cangüvenliği!*

ADANA
BEKİR KAYA

Adana Mersin Yolu üzerinde Çukobirlik Merkez Entegre Tesisleri inşaatında, Kadirbeyoğlu şantiyesinde çalışan 650 işçi 3 Ekim salı sabahı direnişe geçtiler.

Kendileriyle görüştügümüz işçiler, sorunlarını ve direnişe geçme sebeplerini şöyle anlattılar:

"Kadirbeyoğlu, iş kolunun gerektirdiği hiç bir hakkımızı vermiyor. İş güvenliği ve işçi sağlığı tüzüğünde yazılanları hiçe sayıyor. Bölge Çalışma Müdürlüğünden müfettiş istedik. Gelenler, bizimle görüşmediler, işverenle görüşüp gittiler, sorunumuzu çözüp çözmediğini bile bize söylemedi."

İnşaat işçileri sağlıksız iş şartlarına ve kölece çalıştırılmaya karşı çıkıyorlar. Sağlıklı bir işyeri, cangüvenliği ve insanca yaşamak istiyorlar.

KADİRBEYOĞLUNUN SENDİKASI

"İşveren Kadirbeyoğlu, iş yerine, Teknik Yapı-İş Sendikasını getirtti, Toplusözleşmeyi bu sendika imzaladı. Uğruna mücadele ettiğimiz yetki alması için çatısı altında örgütlendiğimiz Baysen-İş Sendikası da bizimle ilgilenmiyor, Mücadele ederek Bölge Çalışma Müdürlüğünde yetki aldırdığımız sendika, yasal hakkını kullanıp greve gitmedi. Kendi hakkımızı kendimiz almak için direnişe geçtik."

Direnişe geçen işçiler, taleplerini gerçekleştirmede kararlı olduklarını, belirtiyorlar. taleplerini bize şöyle anlattılar:

1) Fazla mesai, hafta sonu ve bayram günlerinde çalıştığımızın karşılığı verilsin. Fazla mesai hafta sonu ve bayram günlerinde çalışmak mecburi olmasın.

2) Günde 9 saat yerine 8 saat çalışmak istiyoruz.

3) İşçi sağlığı ve iş güvenliği tüzüğü uygulansın. Yüzümüzü yıkayabilecek, su ve lavabo temin edilsin. Sağlık şartlarına uygun tuvalet inşa edilsin.

4) İnsan gibi yatacağımız koğuşlar istiyoruz.

5) Kendi paramızla yemek yiyoruz. Yemek, ya da yemek parası verilsin.

İşçiler, diğer taleplerinin de, ücretlerin yükseltilmesi, kesi'en sigorta ve vergi primlerinin yatırılması, işverenin cebine gitmemesi, tehlikeli işlerde çalışan arkadaşlarının, can güvenliğinin sağlanması olduğunu belirtiyorlar.

TIKP ADANA İL ÖRGÜTÜ VE DSYÖ DİRENİŞİ DESTEKLİYOR

TİKP Adana İl Örgütü yayınladığı bildiri ile, Kadirbeyoğlu inşaatı işçilerinin direnişini desteklediklerini açıkladı.

Öte yandan Adana Demokratik Sol Yüksek Öğrenim Derneği de yayınladığı bildiri ile, direnişi desteklediklerini açıkladı.

Konya'da sağlık deposunda çalışan işçilere sendikal örgütlenme özgürlüğü tanımcyan işverenler, işçilerin sert direnişi ile karşılaşınca şaşırdılar.

Konya Selçuk Ecza Deposu işçilerinin direnişi sürüyor

✱ Ecza Deposu işçileri sendikal örgütlenme özgürlüğü için mücadele ediyorlar

KONYA (ÖZEL)
Konya Selçuk Ecza Deposunda işçilerin haklı direnişi 20 Eylülden bu yana sürüyor, işverenin kanunsuz bir şekilde aldığı lokavt kararı üzerine önce 34 işçinin işine son vermişti. Daha sonra 17 işçiyi de işten atan patron Ahmet Keleşoğlu işçilerin sendikalaşma mücadelesini önlemek istiyor.

Görüştüğümüz işçiler şunları söylediler. "Patron işyerinde sendikalaşmamızı engellemek için 13. ve 17. maddeden 51 arkadaşımızı attı. Bunun üzerine direnişe geçtik. Mücadelemiz diğer ecza dpolarındaki işçi arkadaşlar tarafından desteklenmekte işveren atılan arkadaşlarımızı tekrar işe alıncaya kadar direnişimiz sürecektir. İşveren lokavt uygulayarak sendika mücadelemizi engelleyemez."

: Bir işçi elektrik çarpmasından ölünce

Hasköy Yün İplik işçileri direniş yaptı

● İşçiler patronun tedbirsizliğini protesto ettiler

İSTANBUL (ÖZEL)
İstanbul'da kurulu Hasköy Yün İplik Fabrikasında çalışan işçiler Perşembe günü öğleden sonra direnişe geçtiler. Direnişe, fabrikada çalışan bir işçinin elektrik çarpması sonucu ölmesi yol açtı.

Perşembe gunu fabrikada elektrikçi olarak çalışan ve patron tarafından işine son verileceği söylenen bir işçi, öğle üzeri ortadan kayboldu. Anons yapılmasına rağmen bulunamayan işçiyi daha sonra arkadaşları fabrika içinde aramaya başladılar. Aramalar sonunda işçi bir aralıkta ölü olarak bulundu. İşçinin elektrik çarpması sonucu öldüğü anlaşıldı.

Bunun üzerine Hasköy Yün İplik İşçileri, arkadaşlarının patronun tedbirsizliği sonucu öldüğünü belirterek işi bıraktılar. İşçiler patronun bütün ikazlarına rağmen akşama kadar işbaşı yapmadılar.

MHP GENEL BAŞKAN YARDIMCISI GÜN SAZAK'IN BETON FABRİKASINDA GREV BAŞLADI

● Çimse-İş'e bağlı işçiler aylardır ödenmeyen ücretlerinin verilmesini istiyorlar

GAZIANTEP (AA)
MHP Genel Başkan Yardımcısı Gün Sazak'a ait olan Beton Fabrikasında çalışan 110 işçi, uzun süredir maaşlarının ödenmediğini belirterek önceki gün greve başladılar.

Beton Fabrikasında yetkili olan Çimse-İş Sendikası Başkanı Fethi Yıldırım bir açıklama yaparak, MHP Genel Başkan Yardımcısı Gün Sazak'ın en büyük hisseye sahip olduğu Yüksel İnşaat A.Ş. Beton Fabrikasında aylardır, işçilere ücret ödenmediğini belirtti. Yıldırım şöyle dedi:

"İşçilere ücretlerini gününde ödemeyenler, Avrupa'dan yeni fabrikalar getirmek için gerekli dövizi anında temin etmektedirler. Fabrika kurmak için milyonları bulanlardan, buna karşın işçilerin ücretlerini 'para yok' gerekçesiyle ödemeyenlerden elbette bunun hesabı sorulacaktır. İşçiler yasal bir hak olan grev hakkını kullanmaya başlamışlardır."

ADANA TOPRAK SU'DA KADROSUZ OLARAK ÇALIŞTIRILAN İŞÇİLER SOSYAL HAKLARDAN YARARLANDIRILMIYOR

ADANA(ÖZEL)
Toprak Su Çukurova Planlama Bölge Müdürlüğünde kadrosuz olarak çalıştırılan işçiler düşük ücret alıyorlar, sosyal haklardan yararlandırılmıyorlar.

Çalışan işçiler yaptıkları açıklamada aynı işi yapan kadrolar ile ücret ve sosyal haklar yönünden farklar olduğunu, bunun da Anayasanın 40. maddesiyle çeliştiğini belirttiler. İşçiler açıklamalarında şöyle dediler:

"Geçmiş yıllarda işveren durumunda olan Köy İşleri ve Kooperatifler Bakanlığı bizleri geçici ve mevsimlik işçi olarak kabul etmişti. Ancak bu konuda kesin bir tanım yapmamış, bazı yorumlarla bizi geçici işçi olarak kabul etmişti.

Geçen dönem işverenin yanlış uygulamasından doğan hak ve kayıplarımızı mahkeme yoluyla aldık. Bu haklarımız yılda 2,5 milyarı bulmaktadır. Avukatlar, biz işçilerden ve işverenden yüzde 25.er olmak üzere toplam yüzde 50 ücret alarak büyük vurgun vurmaktadırlar."

BAYINDIRLIK BAKANLIĞI YAPI İŞLERİ MÜDÜRLÜĞÜ-KAYSERİ YAPI İŞLERİ 7. BÖLGE MÜDÜRLÜĞÜNDEN
GENEL

1— Aşağıda isimleri, keşif bedelleri, geçici teminatları, karne grupları, yeterlik belgesi alınması için son müracaat tarihleri, ihale günü ve saatleri belirtilen işlerden 1 nci maddede yazılı olan 2490-527 sayılı, diğerleri ise 2490 sayılı kanun hükümlerine göre, kapalı zarf usulü ile eksiltmeye konulmuştur.

2— Bu işlerin eksiltmeleri Kayseri'de Yapı İşleri 7. Bölge Müdürlüğü İhale Komisyonu'nda isimleri karşılarında gösterilen gün ve saatlede yapılacaktır.

3— Eksiltme Şartnamesi ve diğer evraklar mezkur Müdürlükte görülebilir.

4— Eksiltmeye girebilmek için istekilerin:

a-) karşılarında yazılı geçici teminatı,

b-) 1978 yılına ait Ticaret veya Sanayi Odası belgesini,

c-) Müracaat dilekçeleri ile birlikte her iş için ayrı ayrı eksiltme şartnamesinde belirtilen ve usulüne göre hazırlanmış olan;

Plan ve techizat, Teknik Personel ve Taahhüt beyannamesi, Sermaye ve Kredi olanaklarını bildirir Mali Durum Bildirisi ile Banka Referans mektubu ve Bayındırlık Bakanlığı'ndan almış oldukları isimleri karşılarında gösterilen gruptan en az keşif bedeli kadar işin eksiltmesine girebileceklerini gösterir Müteahhitlik karnesini ibraz sureti ile Yapı İşleri 7. Bölge Müdürlüğü Belge Komisyonundan alacakları Yeterlik Belgesini, teklif mektupları ile birlikte zarfa koymaları lazımdır.

5— İstekliler teklif mektuplarını ihale saatlerinden bir saat öncesine kadar makbuz mukabili ihale komisyonu Başkanlığı'na vereceklerdir.

6— Telgrafla müracaatlar ve postada vaki gecikmeler kabul edilmez.

Keyfiyet ilan olunur.

S.No:	İŞİN ADI	KEŞİF BED. (TL)	GÇ TEMİNATI	KARNE GRUBU	SON MÜRACAAT TARİHİ	İHALE GÜNÜ VE SAATİ
1-	NİGDE MERKEZ TEMEL EGİTİM OKULU İKMAL	12.000.000.00	373.750.00	(C)	20.10.1978 Cuma	23.10.1978 Pazartesi saat 15.00
2—	KAYSERİ GÜNEŞLİ TRM. MESLEK LİSE İKMAL	2.500.000.00	88.750.00	(C)	18.10.1978 Çrş.	20.10.1978 Cuma saat 15.00
3—	YOZGAT YERKÖY TEMEL EGİTİM OKULU İKMAL	1.500.000.00	58.750.00	(C)	17.10.1978 Salı	19.10.1978 Perşembe Saat 15.00

Basın-24722-1124

AET'ye götürülecek Türk önerileri belirlendi

● Görüşmeler 9 Ekimde Brüksel'de başlayacak AET'den Türkiye'ye "bağışıklık" dönemi tanınması istenecek

ANKARA(ANKA) Avrupa Ekonomik Topluluğuna götürülecek Türk önerileri belirlendi. Türk önerilerini Brüksel'de Avrupa Komisyonuna sunacak heyet bugün Türkiye'den ayrılacak.

9 Ekim Pazartesi günü başlayacak olan ve dört gün süreceği bildirilen Türkiye-AET görüşmelerinin "Ön konuşma" niteliğinde kalacağı kaydediliyor. Görüşmelerde, Türk önerilerinin karşılanması için "ortak çözümlere" ulaşılması çabasının ağır basacağı bildirildi.

TÜRKİYE'NİN ÖNERİLERİ

Türkiye AET'den dördüncü plan dönemini kapsayan 1979-1983 yılları için kendisine "bağışıklık" dönemi tanınması isteminde bulunacak. Beş yıl süreli bağışıklık döneminde Türkiye'nin AET'ye karşı olan yükümlülüklerinin dondurulması yoluna gidilecekti. Brüksel'deki 9 Ekim toplantısında, bu dönemde hangi yükümlülüklerin erteleneceği, erteleme süresinde Türkiye-AET diyalogunun nasıl sürdürüleceği de tartışma konusu yapılacak.

Ayrıca Türk heyeti Brüksel'de, katma protokol'ün değiştirilmesi konusundaki görüşmelere ne zaman başlanabileceğine ilişkin zemin yoklaması da yapacak.

İzmir DGB, Kontrgerillaya karşı mücadele çağrısı yaptı

İZMİR(ÖZEL) İzmir DGB Başkanı Mehmet Ali Güleç okulların açılmasıyla ilgili olarak yaptığı açıklamada, öğrenim özgürlüğü ve can güvenliği için Kontrgerillaya karşı mücadele çağrısı yaptı.

Geçen yıl olduğu gibi bu yıl da gençliğin acil talebinin öğrenim özgürlüğü ve can güvenliği olduğunu belirten Güleç, Türkiye'de anarşinin kaynağı ve gençliğin düşmanı olan Kontrgerillaya ve MHP'ye karşı Aydınlık'ın mücadelesini destekledikleri belirtti.

Irak ile ticari ilişkiler artıyor

ANKARA (AA) Irak Ticaret Bakanı Hasan Ali'nin resmi konuğu olarak Uluslararası Bağdat Fuarının açılış töreninde bulunan ve önceki gün yurda dönen Ticaret Bakanı Teoman Köprülüler, "Bu kısa ziyaretim sırasında yaptığımız temaslar ve sağlanan olumlu sonuçlar, hükümetimizin Orta Doğu ve Afrika ülkeleri ile ticari ilişkilerin artırılması konusundaki kararlılığının ne kadar haklı olduğunu kanıtlamaktadır" dedi.

Ticaret Bakanı Köprülüler, Bağdat'ta Irak Ticaret, Ulaştırma, Sanayi ve Madenler, Tarım ve Toprak Reformu Bakanları ile resmi görüşmelerde bulunduğunu, bu görüşmeler sonunda Irak'la karşılıklı ticari ilişkilerin artırılması konusunda kararlara varıldığını bildirdi.

Irak Tarım Bakanlığının Türkiye'den bu yıl 25-30 bin ton elma alacağı, bunun tutarının 20 milyon doları aşabileceği de açıklandı.

Ayrıca Irak'ın, yıllık 3 bin ton tütün gereksiniminin 5 yıllık bir sözleşmeye bağlanarak, Türkiye'den karşılanması için bir Irak heyetinin Kasım ayı başında Türkiye'ye gelmesi kararlaştırıldı. Ayrıca Irak'a mercimek, cam ürünleri, otobüs ve binek araçları satılacağı bildiriliyor.

Bu arada, Türkiye, Irak'ta iki şeker ve bir çimento fabrikası kurmak istediğini de Irak yetkililerine iletti.

Devrimci Şoförler Derneği kuruldu

ANKARA (ÖZEL) Dün Kızılay'daki Dikmen duraklarında bir basın toplantısı yapan şoförler, Devrimci Şoförler Derneğini kurduklarını açıkladılar. Dernek Başkanı Altan Gündoğan, "Tüm şoför emekçilerinin ekonomik, demokratik taleplerinin en tutarlı savuncusu olacağız. Sarı şoför derneklerinden şoförleri kurtarmak amacındayız" dedi. Gündoğan, demokrat ve yurtsever şoförleri, derneklerini desteklemeye çağırdı.

Gündoğan konuşmasında parçaların aşırı fiyatlarla satıldığını, hükümetin bunu önlemek için kurduğu fiyat kontrol komitelerinin hiç bir işe yaramadığını belirtti. Akaryakıta yapılan zamla şoförlerin de dolmuş ücretlerine zam yapıldığını belirten Gündoğan, "Emekci halkla şoförler karşı karşıya getirilmek isteniyor" dedi. Altan Gündoğan, şoförlerin başına çöreklenmiş bulunan sarı şoför derneklerinin bir avuç sömürücü tarafından gaspedildiğini de sözlerine ekledi.

Ökçün, Birleşmiş Milletlerdeki temaslarını sürdürüyor

NEW YORK (THA) Birleşmiş Milletler Genel Kurulu'nun 33. Dönem çalışmalarına katılmak üzere New York'da bulunan Dışişleri Bakanı Gündüz Ökçün, Genel Kurul Başkanı İndalecio Lievano onuruna verdiği yemekte, Birleşmiş Milletlerin yeni ekonomik düzen alanında gerçekleştireceği çalışmaların önemine değindi.

Ökçün gelişme yolundaki ülkelerin aralarındaki ekonomik, ticari ve kültürel ilişkileri geliştirmeleri gereğine işaret ederek, Birleşmiş Milletlerin bu konudaki çabalarının gerekliliğini vurguladı.

Genel Kurul Başkanı ise, yeni bir ekonomik düzen kurulmasında gelişme yolundaki ülkelerin oynayabilecekleri rolle değinerek, bu ülkelerin işbirliği yapmaları gerektiğini söyledi.

Öte yandan Gündüz Ökçün, New York'da bulunan Macaristan Dışişleri Bakanı ile de bir görüşme yaptı. Görüşmede iki ülke arasındaki ikili ilişkilerin, geliştirilmesi üzerinde duruldu. Konsolosluk adli yardım konularında birer anlaşma imzalanması da görüşüldü. Ayrıca turizm, kültür, ekonomi, sanayi ve teknik alanlarda işbirliğinin geliştirilmesi kararlaştırıldı.

Denktaş: "Kipriyanu ile görüşmeye hazırım"

HABER MERKEZİ Kıbrıs Türk Toplumu Lideri Rauf Denktaş, Birleşmiş Milletler Genel Kurulu dolayısıyla bulunduğu New York'da Genel Kurula katılacak olan Kipriyanu ile görüşmeye hazır olduğunu açıkladı.

Birleşmiş Milletler Genel Sekreteri Waldheim ile yaptığı görüşmeden sonra bir açıklama yapan Denktaş, Waldheim'ın toplumlararası görüşmelerin yeniden başlatılması için Kıbrıs'da tarafları biraraya getirme çabalarını sürdüreceğini de bildirdi.

KİPRİYANU CARTER İLE GÖRÜŞECEK

Kıbrıs Cumhurbaşkanı Kipriyanu'nun bugün Beyaz Saray'da Başkan Carter ile bir görüşme yapacağı bildiriliyor. Görüşmede Kıbrıs sorununun ele alınacağı açıklandı. Kipriyanu'nun talebi üzerine yapılacak olan görüşmede Rum liderin, Carter'dan ambargo kararının kalkışından sonra, Türkiye'nin Kıbrıs sorununda olumsuz tavır takınmaması konusunda güvence istemesi bekleniyor.

Bilindiği gibi Denktaş'ın toplumlararası görüşmelerin başlatılması önerilerine karşılık olarak, Kipriyanu, Ecevit ile görüşme talebinde ısrar ediyor.

ABD DIŞİŞLERİ BAKAN YARDIMCISININ AÇIKLAMASI

Kıbrıs Dışişleri Bakanı ile bir görüşme yapan ABD Dışişleri Bakan Yardımcısı Christopher, BM Genel Sekreterinin Kıbrıs konusundaki girişimlerine destek olmaya kararlı olduklarını bildirdi. Bu arada Ocak ayında Waldheim'in Lefkoşe'ye gerekirse Ankara'ya ve Atina'ya da giderek bir dizi girişimde bulunacağı öne sürüldü.

Carter'ın Kipriyanu'dan toplumlararası görüşmeler konusunda daha yumuşak bir tutum izlemesini istemesi bekleniyor.

Denktaş'ın partisinin kurucularından biri istifa etti

LEFKOŞE(AA) Kıbrıs'ta iktidardaki Ulusal Birlik Partisinin demokratik sol çizgide yeniden örgütleneceğine ilişkin kararına rağmen bu yola gidilmemesi parti saflarında istifaların başlamasına yol açtı.

Önceki gün Ulusal Birlik Partisinin kurucularından sosyolog Erdal Andız istifasını parti yetkili kuruluna sundu. Ulusal Birlik Partisi Merkez Yönetim Kurulunda bulunan Erdal Andız istifa gerekçesinde iktidarı eleştirerek açıklamasında şunu belirtti:

"Ulusal Birlik Partisinin bazı üst kademe yöneticileri halktan o kadar kopmuştur ki, bir milletvekili halka hizmet verebilmek için her türlü olanağa sahip bulunduğu bakanlık görevini bırakarak 'Hizmet için daha geniş olanaklara kavuştuğu' gerekçesiyle bir ticaret örgütünde görev alabilmektedir."

Kipriyanu: "Ambargonun kalkması Türkiye'nin siyasetinde hiç bir değişiklik sağlamamıştır"

Kıbrıs Dışişleri Bakanı Rolandis, sorunun çözümü için her ülkenin arabuluculuğunu kabul edeceklerini söyledi

NEW YORK(THA) Kıbrıs Cumhurbaşkanı Spiros Kipriyanu "ABD'nin üç buçuk yıldır sürdürdüğü silah ambargosunu kaldırmasına rağmen Türkiye'nin tutumunda hiç bir değişiklik olmamıştır." dedi.

Kipriyanu Birleşmiş Milletler Genel Kurulundaki konuşmasından önce gazetecilere verdiği demeçte sözlerini şöyle sürdürdü:

"Uzun vadede Türkiye 1974 yılından beri sürdürdüğü Kıbrıs işgaline son vermek zorunda kalacaktır. ABD yönetimi ambargonun kaldırılması yolunu seçerek böylece Türkiye'nin Kıbrıs sorununa görüşmelerle bir çözüm bulunmasında yardımcı olacağını sanmıştır. Ancak şu ana kadar Türkiye'nin tutumunda herhangi bir değişiklik olmamıştır. Yani Türkiye taksim siyasetini sürdürmekte, fiili durumu yasallaştırmak için elinden geleni yapmaktadır. Türkiye'nin ambargonun kaldırılmasına ilişkin koşullara uymayacağından hiç kuşkum yok. Üstelik ABD'nin Türkiye'ye yeniden silah ambargosu uygulaması olasılığı da artık çok zayıftır.

Daha sonra Kipriyanu sözlerine şu cümlelerle son verdi: "Türkiye işgalci siyasetini haklı göstermek için bir takım nedenler ve bahaneler öne sürmektedir. Ancak hükümetim, bir çözüm bulunması amacıyla görüşmelerde adanın tamamiyle silah ve askerden arındırılmasını, Kıbrıs'ta sadece Türk ve Rum polislerinden kurulu ortak bir polis gücü bulundurulmasını ve bunun da BM denetimi altında olmasını önermiştir."

Kıbrıs Dışişleri Bakanı Nikos Rolandis ise önceki gün BM merkezindeki demecinde "Kıbrıs sorununun çözümü için başta ABD dahil her ülkenin arabuluculuğunu kabul ederiz." dedi.

GÜNAYDIN Cumhuriyet Milliyet Son Havadis Hürriyet Tercüman Hergün — BASINDAN SEÇMELER

Yaprak Zihnioğlu

Sina Çıladır: "Aydınlık'ın yayınlarına çamur atmaya çalışmak, burjuva anlamda bile dürüstlük, mertlik değildir"

Zonguldak'ta yayınlanan UYANIŞ adlı gazetenin yazarlarından Sina Çıladır, 28 Eylül 1978 tarihli gazetede yazdığı yazıda, gazetemizin Kontrgerilla yayını üzerinde duruyor. Yazının tümünü yayınlıyoruz.

"Aydınlık" gazetesinin Kontgerillaya ilişkin açıklamaları üzerine birşeyler söylemek için, açıklamaların sona ermesini bekliyorduk. Aydınlık'ın Kontrgerilla yayını noktalanmalı, açıklamalar bir bütünlüğe kavuşmalıydı ki, biz de bu soruna daha "aydınlanmış" olarak yaklaşabilelim. Ama anlaşılıyor ki Aydınlık Kontrgerilla konusunda hayli dökümana sahip ve şimdiye kadar olan yayını ile sorunun görmezden gelinmesine olanak tanımıyor. Bizim zaten böyle bir niyetimiz yoktu ve olamaz da. Bu yüzden, her şeye karşın erken de olsa, Aydınlık'ın Kontrgerilla yayını üzerine birkaç söz söyleyeceğiz:

İlkten şunu belirtelim:

Görüşlerine katılalım veya katılmayalım, Aydınlık, çok önemli bir yaraya parmak basmış ve çok önemli bir gazetecilik görevini yerine getirmiştir. Aydınlık'ın Kontrgerilla sorununa böylesine cesaretle yaklaşması, Türkiye basını için bir onurdur olsa olsa.. Umarız, duygularına haktan yana birçok haber takıldığı halde bunları kamuoyuna yansıtmaktan "imtina" eden kimi yayın organlarına Aydınlık'ın cesaretli tavrı örnek olur.

* * *

Kimi solcu çevrelerin Aydınlık'ın yayınları karşısında tutumu bizim de malumumuz.. Bu yazıyı yazmamızın bir nedeni de bu zaten. Deniliyor ki; Aydınlık bu istihbaratı nereden alıyor? Aydınlık'ı Kontrgerilla konusunda böylesine donatan güçler... Bu güçlerin bir çıkarı olmasa Aydınlık'a böylesine bol döküman akar mı? Bu işin içinde bir hinoğlu hinlik var.. Cuntacıların MİT'cilerin falan parmağı var..."

Öyle midir, değil midir, bilemiyoruz. Yalnız şunu anımsatmanın yeridir, sanıyoruz: Bizler, sosyalistlik devrimcilik savındaki yazarlar, çizerler, gruplar, partiler, vb. değil miydik yakın bir zamana kadar bas bas bağıran:

—Kontrgerillanın üzerindeki örtü kaldırılmalıdır!

—1 Mayıs katliamının içyüzü açıklanmalı, tertipçilerinden hesap sorulmalıdır.

—Faşist çeteler teşhir edilmelidir! Vesaire.

İşte buyrun! Verdiği haberlerin, yaptığı açıklamaların eğrisi—doğrusuyla sorumluluğunu omuzlarına alan bir gazete Aydınlık bizlerin yukarıdaki isteklerimize ilişkin, günlerdir yayın yapıyor bu konulara ilişkin birçok iddialar ileri sürüyor.

Şimdi sormak gerekir.

Kontrgerillanın, 1 Mayıs katliamının, vb. birçok faşist örgüt ve tertiplerin teşhir edilmesini HALA istiyor muyuz, yoksa istemiyor muyuz?

Eğer istiyorsak, isteğimizde samimi isek, Aydınlık'ın yayınlarına kulak vermeliyiz; dahası, ilgililerden bu yayınların iddialarına ilişkin gerekli soruşturmalara geçmelerini istemeliyiz.

Yok istemiyorsak, o zaman iş değişir; hepimiz tükürdüğümüzü yalamak zorunda kalırız; eğer "mert" kişilersek maruzatımızı açıklarız.

—Biz Kontrgerilla sorununun sadece edebiyatını yapıyorduk. Demirel hükümetini yıpratmak için bunu bir propaganda materyali olarak kullanıyorduk; yoksa asıl niyetimiz bu pisliklerin örtülü kalmasıydı...

Bunu gerçekten söyleyebilir miyiz? Kendi adımıza konuşacak olursak biz bu soruya hayır yanıtını veriyoruz. Bu yüzden Aydınlık'ın önemli bir yaraya neşter vurduğunu söylüyoruz. Eğer Aydınlık'ı bu konuda eleştireceksek, yaraya neşter vurduğu için değil neşteri yeterince derine vurmadığı ya da vuramadığı için eleştirebiliriz olsa olsa. Bunu yapabilmek içinse Aydınlık'ı da aşmamız gerekiyor.

Kontrgerilla konusundaki devrimci tutum budur..

Dün, "açıklansın" diye yırtınıp; bugün, Aydınlık'ın yayınlarına çamur atmaya çalışmak, burjuva anlamda bile dürüstlük— mertlik değildir.

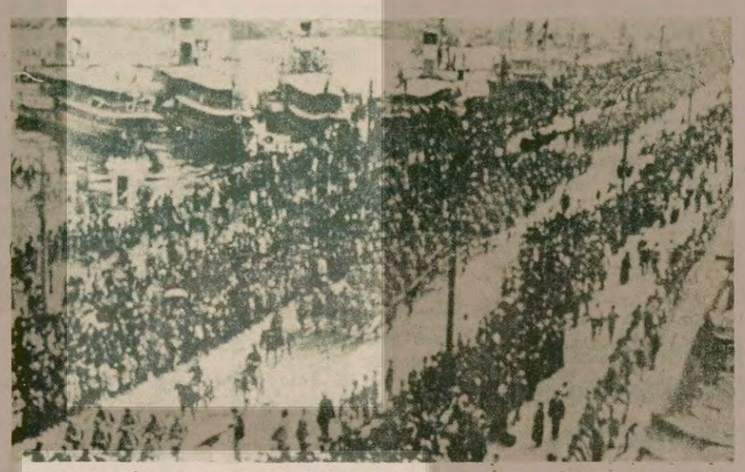

55 yıl önce İngiliz emperyalistlerinin işgalinden kurtarılan İstanbul'a muzaffer kurtuluş ordusunun halkın büyük sevgi gösterileri arasında girişi görülüyor...

İSTANBUL'UN 55. KURTULUŞ YILDÖNÜMÜ KUTLANIYOR

İSTANBUL İstanbul'un İngiliz emperyalistlerinin işgalinden kurtuluşunun 55. yıldönümü bugün yapılan törenlerle kutlanacak.

Ulusal Kurtuluş Savaşımız içinde önemli bir yeri olan, İstanbul'un İngiliz emperyalistlerinin işgalinden kurtuluşunun 55. yıldönümünde düzenlenen törenler, şimdiye kadar olduğu gibi, bağımsızlıkçı bir havadan yoksun olarak geleneksel biçimde yapılacak. Bu arada, İstanbul'a ilk giren orduya komuta etmiş olan Şükrü Naili Paşa ile Kurtuluş Savaşı şehitlerinin mezarları ziyaret edilecek. Saat 10.15'de de 1. Ordu Komutanı Orgeneral Necdet Uruğ tebrikleri kabul edecek.

İzmir Adliyesi, cezasını tamamlayan müebbet hükümlüleri tahliye etmiyor

İZMİR (ÖZEL) Buca Yarı Açık Cezaevindeki müebbet hapse mahkum 30 kadar hükümlü cezaları dolmasına rağmen tahliye edilmediler. Bu hükümlüler kısa bir zaman önce İzmir Adliyesine dilekçe yazarak, tahliyelerini talep ettiler. İzmir Adliyesi, 12 seneyi doldurmadıkları gerekçesiyle mahkumların bu isteklerini reddetti. Aynı zamanda bu mahkumların Urfa Cezaevine nakil istemelerini de geri çevirdi.

Adana, Urfa, Erzurum ve Muş cezaevlerinde 1973 affından yararlanan müebbet hükümlüler, yeni infaz yasasına göre 7 sene 3 ayını tamamladıktan sonra tahliye edilmektedirler. Nitekim Buca Yarı Açık Cezaevinde müebbet hükümlü Ali Dikbaş isimli bir mahkum, Urfa Cezaevine naklini yaptırmış ve Urfa Cezaevinden kısa bir zaman sonra salıverilmişti. Ancak Buca Cezaevinde 9 senesini tamamlamış mahkumlar bile tahliye edilmediler.

TV seslendirme ve görüntü sanatçıları boykot yaptı

ANKARA (ÖZEL) 1,5 yıldır birikmiş haklarını alamayan TV görüntü ve seslendirme sanatçıları bir uyarı boykotu yaptılar. Sanatçılar, TV yöneticilerine 15 günlük mühlet verdiklerini, bu süre içinde hakları verilmezse süresiz boykota gideceklerini açıkladılar.

Devlet Tiyatroları Çalışanlar Derneği (DETÇA), Tüm Tiyatro Sanatçıları Birliği Derneği (TI-SAN) ve film seslendirme Sanatçıları Derneği (FİLMSES) üyesi 500 sanatçının uyarı boykotları saat 19.30'da sona erdi.

Bu arada DETÇA, FİLMSES ve TI-SAN yöneticilerinin ortak eylem yapma kararı aldıkları ve DETÇA imzasıyla yayınlanan bildiride " Bugün TRT'yi boykot ediyoruz. Uyarı mahiyetindeki bu boykot üç örgütün İstanbul, Ankara ve İzmir üyelerinin tümünün katılmasıyla gerçekleşecektir" denildi.

Çukurova karanlığa gömülüyor

ADANA(ÖZEL) Çukurova'da Çarşamba gününden itibaren enerji kısıtlamasının günde üç saatte çıkarıldığı açıklandı. Adana, Hatay ve İçel'de günde 1,5 saatle başlayan enerji kısıtlaması, 2, 2.5 derken Çarşamba gününden itibaren üç saate çıkarılıyor.

Çukurova Elektrik Anonim Şirketi yaptığı açıklamada enerji üretimi için yaptıkları teşebbüslerin önlendiğini TEK'ten enerji almakta zorlukla karşılaştıklarını ve bunun Çukurova'nın ihtiyacını karşılayamadığını belirtti.

GERÇEĞİN IŞIĞINDA

Daralan çember

Doğan Yurdakul

– Kontrgerilla ve MİT içindeki MHP yanlısı cunta.

– Kontrgerilla yoktur, devlet memurları töhmet altında bırakılıyor.

– Kıbrıs TMT'si, Bayraktarlık, Kıbrıs'ın Kontrgerilla ve MHP tarafından merkez üs haline getirilmesi?

– İftira, komünist taktiği. Allah sizi islah etsin.

– Konya'daki cunta toplantısı?

– Nerdesin sıkıyönetim, DGM

– Adalet Bakanı, savcıların harekete geçebileceğini söyledi, Ecevit MHP etrafındaki çember daralıyor dedi.

– Bam gümm çat pat, yetiş ey 12 Mart.

Kontrgerilla-MHP ortaklığı etrafındaki çemberin daralması böyle bir çizgi izledi.

Artık kimse kül yutmuyor ve MHP'nin sıkıyönetim isteyen bildirisi herkes tarafından hemen değerlendiriliyor: "Orduya davetiye çıkarıyorlar." Zaten bunu anlamak için müneccim olmaya gerek de yok. Adamlar açıkça ordunun selahiyet ve sorumluluğu devralmasını, yani darbe yapmasını istiyorlar.

Asıl önemli olan, bu davetiyeyi neden bugün, hem de böyle alelacele telaş içinde çıkardıkları. Bunu da Ecevit açıklıyor. Belki de 9 aydır ilk kez bir gerçeği açıkça ifade ederek, "Şiddet eylemlerini aydınlatan çember daraldıkça MHP tedirgin oluyor" diyor.

Son yıllarda yaşadığımız olaylara baktıkça, en büyük tertiplerin, hep sıkıyönetim ve darbe laflarıyla birlikte oluştuğunu görüyoruz.

Hatırlarsanız, 12 Mart darbesi bu tür tertiplerle gelmiş ve ayakta kalmaya çalışmıştı. Milli Güvenlik Kurulunda sıkıyönetimin uzatılmasının her görüşülmesinde ya bir operasyon olur, ya bir örgüt yakalanır, ya da bomba atılıp, banka soyulur arkasından tantanalı sıkıyönetim bildirileri yayınlanırdı.

1973'den sonra Amerikancı faşistlerin ayaklarının altındaki toprak ağır ağır kaymaya başlayınca, bu yöntem artık gerileyişi durdurmanın, mevzileri korumanın bir yolu oldu.

Son seçimlerden önce 36 kişinin öldürüldüğü 1 Mayıs provokasyonu, Sirkeci ve Yeşilköy sabotajları, Tüsdek bildirileri ve Ecevit'e iki kez suikast tertiplenmesi de aynı yöntemin uygulanmasıydı. Daha sonra bütün bu tertiplerin, seçimlerin yapılmasını önlemek için darbe tezgâhlayan Kontrgerillacıların marifeti olduğu aydınlatıldı.

Ecevit hükümetinin kurulmasından sonra, Hamit Fendoğlu'nun öldürülmesiyle doruğuna ulaşan provokasyonlar zinciri geldi. İstanbul Üniversitesi ve Ümraniye katliamları, Doğan Öz'ün öldürülmesi, Hamit Fendoğlu'nun elinde patlayan paket bomba ve Malatya olayları. Şimdi, bütün bunların Konya'da yapılan darbe toplantısıyla ilgili olduğu aydınlanıyor.

Amaç hep aynı, ülkeyi kargaşalığa boğmak, halkta bir otorite ihtiyacı yaratmak, darbe için gerekli kamuoyunu hazırlamak.

Üç gün gibi kısa bir süre içinde yaşadığımız olaylar, tertip ve cinayetler de geçmiştekilere çok benziyor. Üstelik şartlar Kontrgerilla-MHP ortaklığının iyice aleyhine. Çember daraldıkça daralıyor. MHP üst üste sıkıyönetim istiyor, kimseden yüz bulamayıp tecrit olunca açık açık orduyu müdahaleye çağırıyor. Belki de yeni yeni çılgınlıklar tasarlıyor. Ne diyor MHP'nin organı: "En büyük ihtimal olarak ufkumuzda bir sıkıyönetim görünüyor... Yahut da Türkiye adım adım iç harbe sürüklenir." (Taha Akyol, Hergün, 4.10.1978)

Doğan Öz cinayetinin faili herkesle alay eder gibi "hükümet değişirse teslim olurum" deyip dolaşıyor. Neredeyse Başbuğu gibi çıkıp basın toplantısı yapacak.

Bütün bu şartlar altında Ecevit'in cinayet örgütleri için "kırıp dökmeyelim" demesi mantıkla bağdaşmıyor. Kocabaşları koruyan cinayet şebekelerinden hesap sorulmadıkça, onlar halkı kırıp dökmeye devam ediyorlar.

Doğu Beyazıt'ta su yalnız orduevi bahçesinde var

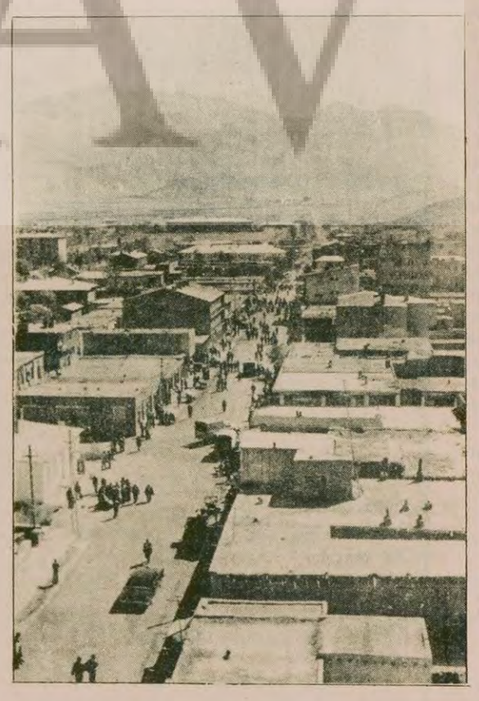

Burası Doğubeyazıt.

Doğubeyazıt susuz. Doğubeyazıt dertli. Doğubeyazıtlılar içme suyunu şehre 5 km. mesafeden taşıyorlar. Şehir içinde ise günde bir saat akan su hiç bir ihtiyacı karşılamaya yetmiyor.

Burası da Doğubeyazıt. Aynı Doğubeyazıt. Ağrı ilinin Doğubeyazıt ilçesinin orduevi bahçesi. Sular fazla gelmiş olacak ki, orduevi bahçesinin havuzundaki fıskiyeden sular fışkırıyor. Orduevi bahçesi, Doğubeyazıt'ın yeşilliği bulunan tek köşesi.

İNŞAAT İLANI
KORUCU BELEDİYE BAŞKANLIĞINDAN
İvirindi-Balıkesir

Belediyemiz "Otel ve Gazino" inşaatı 2490 sayılı Yasa hükümleri uyarınca kapalı zarf usulü eksiltme ile ihale edilecektir.

1-1978 yılı Bayındırlık Bakanlığı birim fiatlarına göre keşfi yapılan bu işin,

Cinsi	Keşif Tutarı	Geçici Teminatı	Eksiltmenin Günü	Eksiltmenin Saati
Otel ve Gazino Yapımı	1.360.000.-Tl.	54.550.-Tl.	26.10.1978	15.00

2-İhale yukarıda belirtilen gün ve saatte Korucu Belediyesinde Encümen huzurunda yapılacaktır.
3-Bu işle ilgili Şartname, Plan ve projeler mesai saatleri içersinde Korucu Belediyesinde görülebilir
4-İhaleye girebilmek için isteklilerin,
a)1978 yılına ait Ticaret Odası belgelerini,
b)İkametgah İlmuhaberlerini,
c)Geçici Teminatlarını,
d)Bayındırlık Bakanlığınca verilmiş (C) grubundan Müteaahhitlik karnelerini veya enaz bu iş keşif bedeli kadar bina inşaat işi yaptıklarına ilişkin yeterlik belgelerini ibraz ederek, İhaleye giriş belgeleri ile birlikte zarfa koymaları gereklidir.
5-2490 sayılı Yasa hükmü uyarınca hazırlanacak teklif mektupları engeç ihale saatinden bir saat önce komisyona verilmiş olmaları şarttır. Telgrafla müracaatlar ve Postada olacak gecikmeler kabul edilmez.
Duyurulur.

Basın-24563-1122

Fatih Tiyatrosu "Bizler ve Bizler" ve "Fuji-yama"dan sonra Atilla Tokatlı'nın "Ölüm Kalım Savaşı" adlı oyununu sergileyecek

Erol Keskin belli bir üslup tiyatrosu olmaktan çok her kesimden halkı kucaklayacak oyunlar sahnelemenin yararlı olacağı görüşünde

"Belli bir tiyatro geleneğimiz olmadığı için bizim tiyatro adamlarımıza Batı'dakinden daha çok iş düşüyor"

FATİH ŞEHİR TİYATROSU YÖNETMENİ

Erol Keskin yeni dönemdeki oyunları anlattı

Cenap Nuhrat

Erol Keskin arkadaşımızla görüşme sırasında

—Halen üç oyunumuz belli olmuş durumdadır. Birinci oyunumuz bilindiği gibi Umur Bugay'a ait. Metin Deniz sahneliyor. Güncel sorunlarımızı ele alan fantazi tarzında bir oyun bu. Günümüzde bir sürü kargaşalık var. Trafikten tiftun, fırın kuyruğundaki keşmekeşe kadar varıyor. Sokakta açımasız bir vuruşma var. Kısacası bugün insanlarımızın yaşamında etkin olan dengesizlikleri, kargaşalıkları ve bunların altında yatan nedenleri kurcalayan, araştıran bir oyun "Bizler ve Bizler"

—Anladığım kadarıyla oyun toplum hayatının çeşitli alanlarında ortaya çıkan çelişmeleri, çatışmaları ele alıyor. Bu süreç içindeki ilişkileri inceliyor.

—Kısaca şöyle bir öyküsü var: Alış verişe çıkmış bir aile sözkonusudur. Tüketim ekonomisini dümen suyuna kapılmış gitmektedirler. Bütün bu alış-veriş sırasında çevrelerinde birçok olay meydana gelir. Bir adam dövülür, bir banka soyulur, bir trafik kazası olur vb. Bu olan biten arasında bizim kahramanlarımızın kesinlikle olan bitenle ilgilenmediklerini alış-verişlerini sürdürdüklerini görürüz. Etkilenirler, zarar görürler, yakınırlar ama el uzatmazlar. Hiç bir şey olmamış gibi evlerine dönerler.

—Şöyle söylemek mümkün mü? Küçük burjuva hayat tarzının şartlandırması sonucu bir kısım insanların kendi dar çıkarları çevresinde hayatlarını sürdürmeleri ve kendilerinin dışındaki dünyaya kayıtsız kalmaları...

—Evet böyle yetiştirilmişlerdir. Bir beyin yıkama, bir koşullandırma sözkonusudur. Bütün kargaşanın belanın ortasından geçerler. Burunları kanamadığı takdirde farkına bile varmazlar. Gördükleri, işittiklerini de daha sonra evlerinde hikaye ederler.

—İkinci oyunu siz sahneye koyuyorsunuz.

—Evet. Adı Fuji-Yama. Kaltay Muhammed Cano adlı bir Kazak yazarıyla, Kırgız yazarı Aytmatov'un birlikte yazdıkları bir oyun. Sorduğu temel soru şudur: İnsan nasıl bir insan olmalı? Sistem ne olursa olsun, biçim ne olursa olsun, insan öz-benliğini nasıl geliştirecektir? Oyunda bir arkadaşlarının yıkımına yol açan dört kişinin yıllar sonra bu olay çevresinde dönen tartışmaları, tavırları ele alınmaktadır. Bireyin ve toplumun kişiliğinin ve karakterinin araştırılması çabasındadır oyun. Herhangi bir toplumda geçebilir. Belli bir evrenselik sözkonusudur. Sanatsal bir konuda sanatçıyla bürokrasi arasındaki düşünce farkını getirmektedir.

Fuji-Yama klasik Rus tiyatrosu biçimleri içinde yazılmış bir oyun. Her evrede, her ülke için geçerli ve evrensel bir yanı var.

"Üçüncü oyun: "Ölüm Kalım Savaşı"

Üçüncü oyunumuz Atilla Tokatlı'nın yazdığı "Ölüm Kalım Savaşı" olacak. Çok eski bir Eğridir öyküsünden esinlenerek yazılmış. Müzikli olacak. Ergüder Yoldaş yapacak müziklerini. Başar Sabuncu Hamit Akınlı'yla birlikte yönetecek. Oyunda ortaya konan mesele şudur: Bir sanat eserini, bir ürünü hodgamca kendine saklamak kadar büyük bir yanlışlık olamaz. Çünkü bu saklanan, kıskanılan ürün, önünde sonunda, çarçur edilmeye mahkumdur. İkincisi, herkes böyle hodgam davranırsa, bütün toplumsal sorunların çözümünde kötü yollar seçilecektir. Bireyin seçtiği herhangi bir ters, çarpık yol tek başına onun sorumluluğunda kalmaz, birlikte yaşadığı kişilere, topluma da yansır.

Maddi sorunlar

—Oyunlarla ilgili verdiğiniz bilgiye teşekkür ederim. Konuşmanızın bir yerinde maddi olanaklardan söz ettiniz. Genel olarak Şehir Tiyatrolarının böyle bir sorunu var sanıyorum. Bu konu üzerinde biraz durabilir miyiz?

—Büyük bir bölümü maaşlara gitse de Şehir kir'atrolarına belli bir maddi olanak sağlanmaktadır. Ben sorunun farklı bir yönü üzerinde durmak istiyorum. Konu daha çok Belediyeler Kanunu'ile ilgilidir. Sözgelimi bugün büyük bir telaş içinde oyun hazırlıkları sürerken bizim alış verişle uğraşan memurlarımız bir kalemde 250 liradan fazla harcamada bulunamazlar. 1500 liralık bir harcama için Encümen kararı gerekir. Bir sürü kırtasiye ve bürokrasi sözkonusudur, bu alanda. Mutlaka bir düzenleme yapılması gerekiyor.

—Bir de üslup soruru var. Şehir Tiyatrolarının bulundukları çevreye göre belli bir üslup benimsemesi ve o tarzda oyunlar oynaması yolunda görüşleri ileri sürülüyor. Özellikle Fatih Tiyatrosu açısından sanıyorum böyle bir tartışma önem kazanıyor.

"Üslup Tiyatrosu olmaktan yana değilim"

—Evet böyle görüşler vardır. Yalnız ben tam olarak aynı düşüncede değilim. Bir kere İstanbul'da büyük bir nüfus hareketliliği var. Büyük bir kargaşalık hüküm sürüyor. Özel olarak Fatih Tiyatrosunu ele alırsak, Fatih semtinde ue oturmuş bir nüfus yok. Şişli, Osmanbey'de de yok. Büyük apartmanların yanıbaşında gecekondular var.

Sonuçta şöyle bir durumda kalmak mümkün.. Bir semtte oturan insanların bir bölümüne seninle işim yok, benim öteki bölümle diyaloğum var demek durumunda kalırız. Böyle bir şey yapılabilir ama, sözgelimi Fatih'te öğrenci, memur, işçi, esnaf hepsi var. Bu bakımdan herkesi kucaklayacak oyunlar sahnelemeye gitmekte yarar olduğu düşüncesindeyim.

—Söz üsluptan açılmışken, oyunculuk tarzı ve tiyatro anlayışı ile ilgili bir soru sormak istiyorum. Biliyorsunuz özellikle son on yıldır tiyatromuzda Brecht üzerinde önemle duruluyor. Siz de iki yıl önce bir Brecht oyununda, "Galile"de başarılı bir oyun sergilemiştiniz. Brecht'e karşı tutum konusundaki görüşlerinizi öğrenmek isterdik.

—Brecht reddedilmez bir tiyatro adamı. Bir kilometre taşı da denebilir. Yalnız çok dikkatli olmak gerekir. Brecht bundan yirmi iki yıl önce ölmüştür ve bıraktığı yerde durmak gerekmez. Amaondan yararlanmak gerekir.

Türkiye'de uygulanışına gelince, çok yanlış başladı ilk önce. Çok yanlış anlatıldı. Uzun süre bilmezlik içinde boçaladık. Sonra yavaş yavaş anlamağa başladık ki, meselebizim sandığımız gibi değil. Brecht evrensel bir tiyatro adamı ama her şeyden önce Alman. Bu noktayı göz önünde tutmak gerekir. Brecht'in geliştirdiği tezleri bizim bünyemize uydurmak gerekir. Özellikle "Epik" konusunda bu böyle. Kaldı ki, Doğulu toplumların sanatı bu bakımdan oldukça elverişli bir özellik taşır. Yabancılaştırma vb. açısından.

Tiyatro geleneği

—Evet, öyle de denebilir. Yalnız bir şey var. Bizim gibi ülkelerin bu açıdan bir eksiği var. Tiyatro geleneğimiz yok. Geleneğimiz olmadığı için zengin bir malzemeye dayanamıyoruz. Yabancı etken daha fazla ağırlık kazanıyor. "Tiyatro evrenseldir" sözü güzel bir deyiştir ama iş orada bitmiyor. Bize özgü bir tiyatronun, ulusal renk taşıyan bir tiyatronun yaratılmasında bizim tiyatro adamlarımıza daha ağır bir yük düşüyor.

—Köy Seyirlik Oyunları, Orta Oyunu gibi uygulamalar gelenek açısından önem taşıyan uygulamalar olamaz mı?

—Olabilir ama bunlar gerçekten tiyatro ya temel oluşturacak şeyler midir? Bu konuda çeşitli savlar var. Yoksa bunlar kadük mü olmuşlardır? Yani bir yere kadar gelip, ondan sonra yok olmaya yüz tutmuş uygulamalar mıdır? Artık bir folklor unsuru mu olmuşlardır? Bunlar yanıtlanması gereken sorunlar. Savlar ileri sürülürken kanıtlarının da getirilmesi gerekir. Bu alanda en büyük iş tiyatroyu uygulayanlardan çok bu konuda araştırma yapanlara düşüyor.

Türkiye Yazarlar Sendikasının çocuk yazını için düzenlediği yuvarlak masa toplantısı bugün yapılıyor

Türkiye Yazarlar Sendikası yaklaşan Çocuk Yılı dolayısıyla Çocuk Yazını için bir yuvarlak masa toplantısı düzenledi.

Bugün 10-17 arasında yapılacak olan "Dünya Çocuk Yılını Karşılarken Çocuk Yazını" konulu toplantıya Osman Arolat, Erdal Öz ve Gülten Dayıoğlu dışında iki Bulgar yazarı da katılacaklardır. Türkiyeli yazarlar "Çocuk Yazınının Türkiyedeki Durumu" üstüne bir konuşma yapacaklardır.

Öğleden sonraki oturum ise tartışmaya ayrılmıştır.

Harbiye Çocuk Tiyatrosu perdelerini bir çocuk oyunuyla açtı

Harbiye Çocuk Tiyatrosu geçtiğimiz Pazar günü "1979 Çocuk Yılı" nedeniyle perdelerini bir çocuk oyunuyla açmıştır.

"Emek Köy" adını taşıyan oyunu Engin Noyan yazmış ve yönetmiştir. Oyunda Harbiye Tiyatrosunun profesyonel kadrosu oynamaktadır.

Çocuk Yılı nedeniyle Şehir Tiyatrolarının tümünde bu yıl çocuk oyunları sergilenecek ve çocuk resim sergileri açılacaktır.

Kömür işçisi

M. Zeki Gezici

Dedem
İnce dal yakarmış ateşler içinde
Bir avuç külden
ve kömürden yeryüzünde

Yeryüzü,
Haramiler kucağında
Ayın altında
bir damla su gibi
Elde dokunan urumeli bindallısı gibi
Kıskıvrak
Haramiler kucağında yeryüzü.

Dedem
Dağlarda ateşler yakan
Kömür işçisi
Bir ayağı kısa
Boyu
gürgen kurusundan
Aslı
Yemen bağında.

Yemen bağında
Ay çember olunca
Yüreğini küle gömer
Umut tanesi kadar
Yaş dökülür gönlünden.

DÜZELTME

22 Eylül Cuma günü sanat sayfamızda yayınlanan "Arif Damar'la söyleşi" yazısında, Franco'nun iktidara gelmesinden sonra Rafael Alberti'nin gittiği ülke yanlışlıkla "ABD" olarak çıkmıştır. Doğrusu Arjantin olacaktır. Düzeltir özür dileriz.

7den 70e spor... 7den 70e spor...

Sovyet takımı ile karşılaşan Milli futbol takımımız...

TÜRKİYE 0 SOVYETLER BİRLİĞİ 2

TÜRKİYE Şenol, Turgay, Erdoğan Fatih, Necati, Engin, (Raşit) Önder, Savaş, (Bilal), Ali Kemal, (Şevki), Cemil (Serdar), Sedat 3

SOVYETLER BIRLİĞİ: Gentar, Konkow, Juplikov, Mahetiev, Eubnev, Rerejov, Buriak, Bessenov, Gucaiev, Hidiyatullin, Blochin

İLK DEVRE

İlk devrede her iki takım da denk bir şekilde oynadı. 45. saniyede Cemil soldan bir atak geliştirdi. Kale çizgisine çıktı, topu çıkardı, ancak kaleci topu kornere çeldi.

4. dakikada Gucajev'in attığı top Fatih'e çarptı. Yön değiştiren top filelere giderken Necati topu kale çizgisinden çıkardı.

9. dakikada Engin'in geri pasını kapan Blochin tek başına atağa kalktı, ancak Şenol yatarak mutlak bir golü önledi.

19. dakikada Sedat sağdan güzel bir orta yaptı. Fakat A. Kemal bu ortayı değerlendiremedi.

36. dakikada gelişen yeni bir Sovyet atağı golle sonuçlandı. Gucajev Erdoğan'ın yaptığı hatadan faydalanarak ilk golü attı.

Golden sonra sakatlanan Ali Kemal yerini Şevki'ye bıraktı.

Karşılaşmanın 41. dakikasında rakip takım ikinci golü attı. Bessenov ve Gucajev'in gerilerden gönderdiği top Blochin'i buldu. Topu kapan Blochin ikinci golü attı. Devre 2-0 Sovyetler'in lehine kapandı.

İKİNCİ DEVRE

İlk yarıdaki 2-0 lık galibiyetle sahaya çıkan Sovyet takımı ikinci yarıya rahat başladı.

Cemil'in yerine Serdar'ı alarak başlayan takımımız 48. dakikada Şevki sayesinde gol pozisyonuna girdi. Ancak Şevki'nin ağır kalışı gol getirmedi.

57. dakikada Sovyet takımı atak geliştirmeye çalıştı ancak bu atakları sonuçsuz kaldı.

Karşılaşmanın 60.dakikasında Savaş yerini Bilal'e bıraktı.

70. dakikada ise Sedat 3'ün attığı güzel bir şut rakip kaleci tarafından önlendi.

İkinci devrede her iki takımda gol atamadı ve maç 2-0 Sovyetler'in lehine kapandı.

Basketbolda yeni sezon başlarken

Tayfun Pişiren

1978/79 basketbol sezonu önümüzdeki hafta başlıyor. İlk beş takımın final turu oynamaları konusunda alınan kararın basketbolümüze neler getireceği merakla bekleniyor. Tüm ekipleri zorlu maçların beklediği bir gerçek.

İlk kez yabancı basketbolcuların bu denli bol olduğu bir sezonda kuşku duyduğumuz bir nokta var: O da baksetbolümüzün amatörlüğünü yitirmek üzere oluşu. Şampiyon olabilmek... İşte tüm ekipleri saran bu hırs onların milyorlar harcamasına ve yüz binlerce dövizi heba etmelerine neden oluyor.

Parası olmayan kulüpler mi? Somunlarıyoksa pasta yesinler efendim...

On iki takımlık liğimizde aşağı yukarı tüm ekiplerde yabancı basketbolcü var. Kimi takımlar yerli amatörlerinin yanına bir yabancı alıp şampiyonluk için, kimileri de tek yabancı ile kümede kalmaya çalışıyorlar.

Şimdi gelelim takımların genel durumuna: O uğrunda milyonlar harcanan hayale yani şampiyonluğa oynayacak ekip sayısı o kadar çok ki kesin bir favori gösterme olanağımız yok.

Şampıyonluğu tekeline almış Eczacıbaşı, yeniden güçlenen kadrosuyla Beşiktaş, transfer ayını çok faal geçiren ve çok kaliteli elemanları kadrosuna dahil eden Efes Pilsan, bir Yugoslav daha alan Tofaş-SAS ve İzmir'in tek takımı Karşıyaka. Bunları zorlayacak Taçspor, DSİ Spor. Ve ortalarda kalabilmek için savaşacak Fenerbahçe, Galatasaray, Yenişehir Ziraat Fakültesi, Şekerspor. Bunların içinden kesin favori sözcüğünü kullanmak hakikaten zor. Eh sezona girerken 354 bin dolar harcandığını düşünürsek hiç de fena bir sonuç sayılmaz. Amerika'da döviz arayan bakanlarımıza duyurulur: Basketbol takımlarımız da oldukça bol miktarda döviz bulunur. Neyse biz tüm takımlarımıza dostça, amatörce bir mücadele dileyelim Amatörlük hırsı kalmışsa tabii.

Voleybol Federasyonu Başkanı kurul çalışmalarını sürdürüyor

ANKARA

Voleybol Federasyonu yeni başkanı Özcan Mutlugil kurullarında görev vereceği bazı isimleri belirleyebilmek için dünİzmir'e gitti.

Kurulları oluşturmak için çalışmalarını sürdüren Mutlugil, temaslarını bugün İstanbul'da sürdürecek, Pazartesi günü de Ankara'ya dönecek.

Voleybol Federasyonu Başkanı Özcan Mutlugil'in önümüzdeki hafta sonunda kurullarını açıklayacağı öğrenildi.

Türkiye Kupası 4.Turu sonuçları

Türkiye Kupası ilk kademe 4. Turunun yapılan 14 karşılaşmasında şu sonuçlar alındı:

İstanbul-Kırklareli 3-1
Vefa-Muş İdman Yurdu 8-0
Beykoz -Tokatspor 3-0 Hükmen
Muhafızgücü - Altınordu. 2-3
Ankaragücü - Mersin İd. Yurdu 1-0
Rizespor - Manisa 3-0 (Hükmen)
Sebat Gençlik - Balıkesir 3-0 (Hükmen)
Şekerspor - Trabzon İd. Gücü 4-1
Gaziantepspor - Denizli 1-0
Uşakspor - Sakarya Karadenizspor 5-4
Sakaryaspor - Erzincanspor 3-0 (Hükmen)
Bandırmaspor - Sivasspor 5-1
Kocaelispor - Edirnespor 8-1

Alman bu sonuçlara göre İstanbulspor, Vefa, Beykoz, Sarıyer, Altınordu, Ankaragücü, Rize, Sebat Gençlik, Şekerspor, Gaziantepspor, Uşakspor, Sakaryaspor, Bandırmaspor, Kocaelispor takımları Türkiye Kupasında ilk kademe 5. tura yükseldiler.

Cumhurbaşkanlığı Bisiklet turuna 6 ülkenin katılması kesinleşti

ANKARA

14. Cumhurbaşkanlığı Bisiklet Turuna altı ülkenin katılması kesinleşti.

Bisiklet ve Motosiklet Federasyonundan yapılan açıklamaya göre, yarın saat 11.00'de 24 kilometrelik kriteryum yarışı ile başlayacak bisiklet turuna, Türkiye, A, B ve genç takımlarından 18 sporcu ile, Lüksemburg, F. Almanya, Yugoslavya, Bulgaristan, Sovyetler Birliği ve Çekoslovakya da altışar bisikletçi ile katılacak.

Bisikletçiler, yarın saat 10.00'da Çankaya Köşkine giderek, Cumhurbaşkanı Vekili Sırrı Atalay'ı ziyaret edecekler.

İLK ETAP BOLU ADAPAZARI

Cumhurbaşkanlığı Bisiklet Turunun ilk etabı kriteryum yarışından sonra, Pazar günü Bolu'da başlayacak. 115 kilometrelik etap Adapazarı'nda sona erecek. Turun ikinci etabı 9 Ekim 135 kilometrelik Adapazarı-Bursa arasında yapılacak.

Cumhurbaşkanlığı Bisiklet Turu 14 Ekim tarihinde Tekirdağ-İstanbul etabı ile sonuçlanacak.

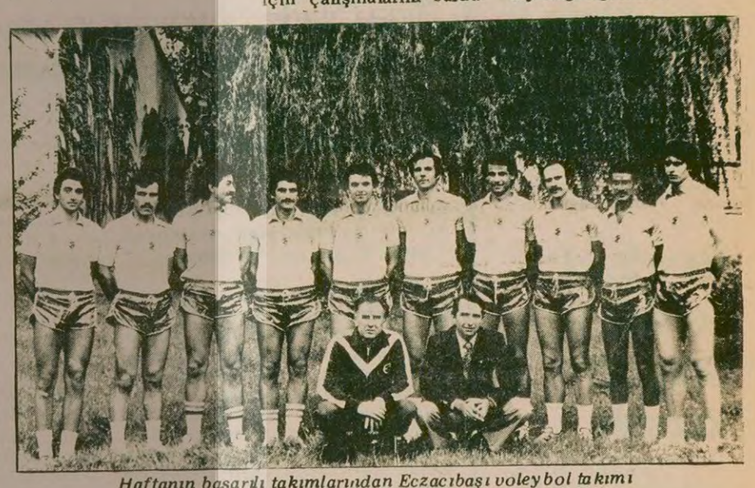

Haftanın başarılı takımlarından Eczacıbaşı voleybol takımı

Deplasmanlı Voleybol liginde geçen hafta

İSTANBUL (THA)

Deplasmanlı Türkiye Voleybol 1. Ligi bu hafta yapılan karşılaşmalarla başladı. Haftanın en önemli karşalaşmasında Eczacıbaşı rakibi Vinylex karşısında macı zorlanmadan 3-0 alırken ikinci günde Galatasaray'ı da yenmeyi başardı.

Büyükdere Boronkay ligdeki ilk maçında Altınyurt'u 3-0 yenerken rakibi karşısında zorlanmadan oynadı. Ankara'daki maçta şampiyonluk adaylarından Muhafızgücü, DSİ Spor karşısında maçı 3-0 aldı. Bursa'daki maçta Oyak Renault zor bir maçtan sonra Sosyal Sigortalar'ı 3-2 yenmeyi basardı

Transferde kadrosunu güçlendiren Maltepe, Galatasaray'la yaptığı maçta güzel bir oyundan sonra rakibini 3-1 yenmeyi başardı. Taçspor, İETT karşısında zorlandığı maçı 3-1 kazandı. Ligin İzmir'de oynanması gereken Karşıyaka Denizgücü maçı saha tamiratı nedeniyle ertelendi.

Haftanın Karması: Semih (Muhafızgücü), Ata (Eczacıbaşı), Ahmet (B. Boronkay), Ersin (Oyak Reno), İbrahim (Taçspor), Mustafa (Maltepe)

"3. TÜRKİYE LİGİ KIRMIZI GRUBUNDA HAFTANIN GÖRÜNÜŞÜ

Türkiye Ligi Kırmızı Grubunda 3. hafta sonunda, sahasında yaptığı maçta İstanbulspor u 3-0 yenen Ödemişspor liderliğe yükseldi. Liğe iyi bir başlangıç yapan ve puan sıralamasında 2. durumda bulunan Galata kendi sahasında yaptığı maçta İzmir'in puan sıralamasının sonlarında yer alan Karşıyaka'yı tek golle yendi. Diğer bir İstanbul takımı olan Karagümrük ise liğin en fazla gol yiyen takımı Kırklarelispor'la yaptığı maçı kendi sahasında 5-2'lik bir sonuçla kazandı. Ligde iki İzmir takımı İzmirspor ve Altınordu arasında yapılan mücadelede Altınordu attığı tek golle iki puanı aldı. Uşakspor kendi sahasında yaptığı maçta geçen haftanın başarılı takımlarından Manisaspor'u 2-0 yenme başarısını gösterdi.

Ligde 3. hafta sonunda da en alt sıradan kurtulamayan Yeşilova, kendi sahasında Lüleburgaz'la yaptığı karşılaşmada beraberlik alırken, ligde de ilk puanını kazanmış oldu.

3. Türkiye ligi Kırmızı grup puan cetveli

Takımlar	O	G	B	M	A	Y	P
Ödemişspor	3	3	0	0	6	1	6
Galata	3	2	1	0	3	1	5
Karagümrük	3	2	0	1	6	3	4
Uşakspor	3	1	2	0	5	3	4
Lüleburgazspor	3	1	2	0	2	1	4
Altınordu	3	1	1	1	3	3	3
İzmirspor	3	1	0	2	6	4	2
Manisaspor	3	1	0	2	3	5	2
İstanbulspor	3	0	2	1	1	4	2
Kırklarelispor	3	1	0	2	5	10	2
Karşıyaka	3	0	1	2	2	4	1
Yeşilova	3	0	1	2	0	3	1

DİYARBAKIR VALİLİĞİNDEN
GÜNEYDOĞU ANADOLU BÖLGE ZİRAİ ARAŞTIRMA ENSTİTÜSÜ MÜDÜRLÜĞÜ:

1— Bölge Müdürlüğümüz için CRASSBOR tip otomotik 10/100/12 telefon santralı mübayaası ve telefon tesisatı işi 2490 sayılı Kanunun 31. Maddesine göre kapalı zarf usulü ile eksiltmeye çıkarılmıştır.
2— İş 527 sayılı Kanuna sari olmayıp yılı içinde ikmal edilecektir.
3— İşin keşif bedeli 1.000.000.-TL.sıdır.
4— Eksiltme 23 EKİM 1978 tarihine rastlayan PAZARTESİ günü saat 11.00 de Bölge Müdürlüğümüz toplantı salonunda yapılacaktır.
5— İşin geçici teminatı 43.750.- TL.sıdır.
6— İşe ait eksiltme şartnamesi ve diğer evraklar mesai saatleri dahilinde Bölge Müdürlüğümüzde ücretsiz görülebilinir.
7— Eksiltmeye girebilmek için istekilerin:
A— Bölge Müdürlüğümüz adına geçici teminatı Maliye veznesine yatırmaları,
B— 1978 yılına ait Ticaret ve Sanayi Odası belgesini,
C— Taliplilerin verecekleri müracaat dilekçelerine eklice Bayındırlık Bakanlığından almış oldukları (G) gurubundan keşif bedelli işin eksiltmesine girebileceklerini gösterir müteahhitlik karnesini veya aslını ibraz etmek suretiyle Bayındırlık Müdürlüğü belge komisyonundan alacakları eksiltmeye girebilme belgesini teklif mektupları ile birlikte zarfa koymaları lazımdır.
8— Yeterlik için en son müracaat tarihi 20 EKİM 1978 CUMA günü mesai saatı sonudur.
9— İstekliler teklif mektuplarını ihale günü ihale saatından bir saat evvel makbuz mukabilinde ihale komisyonu başkanlığına verebilirler.
10— Telgrafla müracaatlar ve postadaki vaki gecikmeler kabul edilmez. Keyfiyet ilan olunur.
Basın: 24822-1125)

İstanbul'da üç kişi daha kaçırıldı ...

(Baştarafı 1. Sayfada)

cağız, bugün Türkiye çapında bir harekete girişti" dediklerini anlattı. Öldürülen iki gencin ve yaralı olarak bulunan gencin devrimci olduğu anlaşıldı. Sevcan Bilgisay ifadesinde olayı şöyle anlattı:

"Otobüse Taksim'den bindim. Çırağan durağında otobüse iki kişi bindi. Bunlar şoförü silah zoru ile olağan yoldan saptırarak, Ayazağa'ya yönelttiler. Burada durdurulduk. Silahlı kişiler bizleri alarak, 'Aradıklarımızı bulduk' dediler ve bir taksiye bindirerek Sanayi Mahallesine götürdüler.

"Burada bir tamirhaneye sokulduk. İki kız cesedi ile insan boyu naylon bir torba gördüğümü hatırlıyorum. Daha sonra bir beyaz Anadol'a bindirerek tamirhaneden uzaklaştırdılar. Kasımpaşa yakınlarında bana beş el ateş ettiler. Üçü isabet etmişti. Sonra hastanede gözümü açtım."

Bu arada kurşuna dizilerek öldürülenlerden birinin İTÜ İnşaat Fakültesi öğrencisi Suat Koçer olduğu belirlendi.

Daha sonra polis, verilen bilgilere göre harekete geçerek, olayda kullanılan 34 AY 236 plakalı aracın sürücüsü Ali Yüksel'in adresini saptadı ve kendisini bularak ifadesine başvurdu.

Bu arada Ali Yüksel'in evinde yapılan aramada yeni yıkanmış bir meşin ceketin bulunması dikkati çekti. Şoför ilk ifadesinde aracın bir rastlantı sonucu Ayazağa'dan geçtiğini söylemesine rağmen, daha sonra olayın içinde olduğu şüphesini artırıcı bilgiler vermeye başladı. Ali Yüksel'in ifadesinden, Sevcan Bilgisay'ın sözünü ettiği tamirhaneye gittiği anlaşıldı ve şoförle birlikte polisler bu tamirhaneye gittiler. Polisler tamirhanede yaptıkları incelemede kız cesetlerine rastlamadılar, ancak yaralı gencin anlattıklarına uygun belirtiler buldular. Bu arada tamirhane ile yandaki elektrikçi dükkanının sahibinin ilişkisi olduğunu tespit eden polisler, elektrikçi dükkanının sahibini de sorguya çekmeye başladılar.

KİMLİKLERİ BELİRLENDİ

Polis, dün bir belediye otobüsünden üç kişiyi kaçırarak iki kişiyi öldürüp bir kişiyi ağır şekilde yaralayanların kimliklerinin belirlendiğini bildirdi. Olay sırasında ağır bir biçimde yaralandıktan sonra tedavi altına alınan Şencan Bilgisev, sanıkları kesin olarak teşhis etti.

İstanbul Emniyet Müdürlüğü yetkilileri sanıkların yakalanması için çalışmaların sürdürüldüğünü bildirdi.

İKİNCİ KAÇIRMA OLAYI

Önceki gece saat 18.30 sıralarında ise, bu defa Fındıkzade Cevdet Paşa Caddesi üzerinde Eminönü - Kocamustafapaşa seferini yapan Mehmet Ali Kesici idaresindeki 34 NS 184 plakalı belediye otobüsünün önü 15-20 kişilik bir grup tarafından kesildi. Otobüsü durdurduktan sonra, "Beraberimizde götüreceğimiz bazı kişiler var" diyen kişiler, otobüste bulunan ancak isimleri öğrenilemeyen 3 kişiyi silah zoruyla kaçırdılar. Kaçırılan 3 kişiden birinin daha sonra serbest bırakıldığı öğrenildi. Ancak, diğer iki kişinin, İl Başkanının öldürülmesinden sonra misillemelere girişen MHP'li faşistlerce öldürülmüş olmasından endişe ediliyor.

TİKP BAKIRKÖY İLÇESİ KURŞUNLANDI

Türkiye İşçi Köylü Partisi Bakırköy Şubesi dün sabah silahlı kişilerin saldırısına uğradı. TİKP Şube yöneticileri binalarına silahlı saldırıda bulunanların MHP'li komandolar olduğunu belirttiler. Olaydan sonra parti şube binasına gelen polis, 4-5 tane boş mermi kovanı ile o sırada binada bulunan Ali Dölek'i karakola götürdü. Ali Dölek daha sonra serbest bırakıldı.

Kocamustafapaşa'da cenaze töreninden dağılan faşistlerin giriştiği saldırı sırasında, sokaktan geçmekte olan 13 yaşındaki Yıldız Altınay isimli bir kız çocuğu bacağından yaralandı.

ANKARA'DA

Ankara Gülyeren semtinde Ülkücü Köylü Derneği Hasanoğlan Şubesi üyesi Adnan Çetin, silahlı saldırı sonucu öldürüldü.

Yetkililer, olayla ilgili iki kişinin kimliklerinin tespit edildiğini öne sürdüler.

Mamak Saimekadın İstasyonunda beklemekte olan banliyö treninin içinde önceki akşam saat 21.30 sıralarında Adnan Çetin isimli Gazi Eğitim Enstitüsü öğrencisi kimliği bilinmeyen kişiler tarafından öldürüldü.

Tıp fakültesi hastanesi öğrenci lokalinde, dün çıkan silahlı çatışma sırasında üç öğrenci yaralandı. Çatışma dışardan gelen bir grubun hastane yemekhanesindeki öğrencilere saldırısı sonucu çıktı. Olayda yaralanan, Necdet Güler, Faruk Ertürk, Osman Aslangül hastanede tedavi altına alındı, Polis bazı öğrencileri gözaltına aldı.

Öte yandan son günlerde şiddet olaylarının iyice artması nedeniyle, İstanbul'dan Anadolu'ya ve Anadolu'dan İstanbul'a gelen tüm araçlar polis tarafından aranıyor. Bu arada İstanbul Ankara karayolu ve Kartal vapur iskelesi de denetim altında tutuluyor.

Geçen Şubat ayında Adana'dan Ankara'ya gelirken bir otomobil içinde portakallar arasında gizlenmiş iki makinalı tüfekle yakalanan dört komando, beşer yıl ağır hapis cezasına çarptırıldılar.

Suat İstanbullu, Ali Halaman, Ekrem Pazarcı, Sami Ocak adlı komandolar, Ankara 4. Ağır Ceza Mahkemesinde yapılan yargılanmaları sonunda hüküm giydiler.

K.Maraş'tan Ankara'ya 13 kg ağırlığında 86 tane dinamit lokumu getirirken yakalanan ÜGD'li komandolardan beşi bugün yapılan duruşmaları sonucu tutuklandılar. Ankara Emniyet Müdürlüğünden yapılan açıklamada sanıklardan ikisinin ÜGD Etlik Şubesinde görevli oldukları belirlendi.

ADANA'DA

Kıbrıs Caddesi üzerinde bulunan bir pastanenin önünde oturmakta olan Servet Büyüktürkler adındaki şahıs, açılan ateşle hafif şekilde yaralandı.

MHP'liler İstanbul'da...

(Baştarafı 1. Sayfada)

nan kalabalık bir grup komando Sirkeci ve Cağaloğlu'nda bulunan bütün dükkanlara tek tek girerek "Matemdeyiz, dükkanınızı kapayın, sonra karışmayız" diyerek tehdit ettiler. Çevrede biriken halka zorla bildiri verme ve cenazeye katma şeklinde baskılarını sürdüren MHP'li komandolar bir buçuk saate yakın bir süre vatandaşların bir kaldırımdan diğer kaldırıma geçmelerini de yasakladılar.

Bu sırada bazı gazetelerin foto muhabirlerini de "Makinanı kırarız" diye tehdit eden MHP'liler sık sık durarak kaldırımlarda biriken halka "Şimdi seyrediyorsunuz, ama bir seçim olsa oylarınızı gene solculara verirsiniz, ama biz size göstereceğiz" diye yüksek sesle tehditler savurdular.

Önceki geceden itibaren çevre illerden de gelerek İstanbul'da toplanan MHP'liler Beyazıt'a kadar yaptıkları yürüyüş sırasında "Kanımız aksa da zafer İslam'ın", "Dökülen kan, verilen can bizim; yıkılsın liberal kapitalizm", "Kana kan, intikam" yazılı pankartlar taşıdılar ve "Bu vatan bize ya yar, ya mezar olacak" şeklinde sloganlar attılar.

ÖNLEMLER YETERSİZDİ

Bu arada önceki gün Vilayet'te yapılan toplantıda önlemlerle ilgili etkin kararlar alındığı açıklanmasına rağmen dünkü yürüyüş sırasında gerek polisin, gerekse mavi berelilerin komandoların üzerini aramadıkları, tehdit ve gözdağı gösterilerine göz yumduğu görüldü.

Öte yandan dünkü cenaze yürüyüşüne birçok suçtan ötürü eskiden beri aranan pek çok komandonun da katıldıkları yolundaki tespit ve ihbarlara rağmen Emniyet örgütü herhangi bir girişimde bulunmadı. Bu yolda gazetemize yapılan bir ihbar Emniyet'e iletildi. Kars ve Iğdır olaylarında halka saldıran ETKO militanlarının elebaşılarından olarak tanınan Turgut Demirkaya adlı MHP'li komandonun birkaç arkadaşıyla birlikte silahlı olarak Küllük Kıraathanesinde görüldükleri ve bu grubun sonradan cenazeye katıldığı tespit edildi.

Gazetemize ulaşan bu ihbar ilgili Emniyet mensuplarına da iletildi. Bu konuda da herhangi bir girişim görülmedi.

TÜRKEŞ'İN TAHRİKLERİ

Beyazıt'ta kılınan öğle namazından sonra MHP'lilere bir konuşma yapan Alpaslan Türkeş İl Başkanı Haşatlı'nın öldürülmesi olayını "Komünistlere" yükledi ve bu saldırılara cevap verilmesi gerektiği yolunda çağrıda bulundu.

Narin...

(Baştarafı 1. Sayfada)

rak, toplantının yapıldığı sıralarda yurt dışında olduğunu iddia etti.

Açıklamasında, gazetemizde çeşitli cinayet, işkence ve cunta faaliyetlerine karıştıklarını açıkladığımız ordu içindeki Kontrgerillacıları, "Ülkemizde Atatürkçülüğün mümtaz temsilcileri, şerefli Türk ordusunun mensupları" olarak öven Narin, gazetemizin Kontrgerilla faaliyetleriyle ilgili yayınını hedef alarak şunları söyledi:

"Bu çirkin iftira ile vatandaşlarımızın huzurunu kaçırmak, birlik ve beraberliğini bozmak, bundan da öteye giderek, anarşik ortam içinde bölünme hareketlerine hizmet etmek isteyenler ve bunu basın yolu ile yapmaktan çekinmeyenler aslında Türk milletine düşmanlık yapmakta, hatta ihanet etmektedirler."

Narin, açıklamasında, hükümeti gerçekleri açıklayan devrimcilere karşı harekete geçmeye çağırarak şöyle diyor:

"Bu kadar yıkıcı ve bölücü davranışların başıboş ve takipsiz kalması düşünülemez. İlgili makamların bu gibi toplumda kargaşa ve fesat yaratabilecek hareketler karşısında seyirci kalamayacağına ve gerekli müeyyideleri süratle uygulayacağına inanıyorum."

Çok sayıda...

(Baştarafı 1. Sayfada)

Giresun, Ağrı illerindeki şubelerin başkan ve yöneticileri de bulunuyor. Ayrıca MİSK, Cevher-İş Sendikası Genel Sekreter Yardımcısı Fahri Öztaş, işkence yapmak suçundan halen tutukludur.

ANKA ajansının yayınladığı listede Toros Obası adıyla kurulu gizli faşist örgütün 14 üyesinin de çok sayıda dinamit ve silah bulundurmaktan tutuklandıkları belirtiliyor.

Kamran İnan, üslerinin anlaşma dışı bir kararla açıldığını söyledi

ANKARA (THA)

Bitlis AP Senatörü Kamran İnan, hükümetin dört ABD üssünün yeniden faaliyete açılması kararının hukuki dayanaktan yoksun olduğunu belirtip, "Tesisler anlaşma dışı ve tamamiyle idari bir kararla açılmış olmaktadır. Hükümet bundan sorumludur" dedi.

İnan, THA'ya verdiği demeçte, kararı "hatalı ve zararlı" olarak nitelendirip, konunun kamuoyu ve parlamentoda tartışılması gerektiğini de belirterek, şunları söyledi:

"Hükümetin dört Amerikan tesisinin geçici statü ile yeniden faaliyete geçmesi kararını izan etmek ve anlatmak güçtür.

"CHP, bütün muhalefet yıllarında bu tesislere 'Amerikan üssü' demekteydi. Bugün bizzat Sayın Ecevit, bunlara 'ortak savunma' tesisi' demektedir. Tam 28 yıl sonra bu gerçeğin keşif ve kabul edilmiş olması geciktirilmiş bir ilerlemedir.

Işık...

(Baştarafı 1. Sayfada)

Işık, Kontrgerilla yayınımızda isim ve belgelerle açıkladığımız ordu içindeki faşist teşkilatlanma ve Cunta faaliyetleri için şöyle konuştu:

"Ulusumuzun huzur ve bütünlüğüne yönelik Anayasa dışı eylemlerle, şiddet eylemlerinin sorumluları, bu sakat davranışlarında direnmekle yetinmiyorlar, Türk Silahlı Kuvvetlerinden bazı kişilerin de bu eylemlerin içinde olduğu izlenimini yaratmaya çaba gösteriyorlar."

Genç Subaylar Örgütünün ordu ile ilişkisini reddeden Işık, şöyle devam etti:

"Başarısızlık, tutarsızlık gibi nedenlerle süreli süresiz ordu bünyesinden çıkarılmış kimselerin kurdukları ileri sürülen gizli örgüt isimlerine subay kelimesi de konularak, kamuoyu yaratılmak istenmektedir. Bugün gazetelerin birinde bunun yeni bir kanıtı vardır. 'Suçlanan subaylar ortaya çıktı' başlığıyla 4 isim yayınlanmıştır. Bunlardan 3'ünün daha okul döneminde ordu ile ilişkileri kesilmiştir. Dördüncüsü de silah kaçakçılığı sanığı olarak mahkemeye verilip açığa alınmıştır."

Hükümetin, ordunun her türlü siyasi faaliyetin dışında kaldığı ve tarafsızca davrandığı inancında olduğunu söyleyen Milli Savunma Bakanı Hasan Esat Işık, ordu mensuplarına yönelen iftiraları inceleyeceklerini açıklayarak, konuşmasını şöyle bitirdi:

"Zaman zaman silahlı kuvvetlerimiz mensuplarına yönelik iftiralar ve gerçek dışı iddialar yayınlanmaktadır. Silahlı kuvvetlerde yasa dışı eylemler görüldüğünde bunların titizlikle inceleneceği ve gerekli işlemlerin yapılacağı kuşkusuzdur. Ancak, silahlı kuvvetlerimizin mensuplarını böyle iftira ve iddialardan korumak da görevimizdir."

SON CİNAYETLER

(Baştarafı 1. Sayfada)

ler, "Vay, il başkanımızı komünistler öldürdü, Başbakan hâlâ MHP'yi suçluyor" avazeleriyle İstanbul sokaklarına döküldü.

Fakat bu arada gözden kaçmayan bir başka gelişme vardı. Önceki gece kaçırılan Sarıyer otobüsünden indirilen üç gencin kurşuna dizilmesi ve iki genç kızın cesetlerinden sözedilmesi olayı, saldırının kaynağını ve cinayetlerin sürdüğünü göstermesi bakımından nefretle anılacak birer delil oluşturdular. Sınav heyecanı içindeki öğrenci gençler, azgın faşist katiller tarafından "misilleme" gösterisi olarak kurşuna dizildiler. Bir gün içinde Hasköy PTT'sinde bir ilçe sekreterini, akşamına da Mercedes otomobili içinde il başkanını bulup kurşun yağmuruna tutanlarla, öğrenci gençleri otobüsten alıp, karanlık duvar diplerinde kurşuna dizen idam mangaları arasında ne kadar da büyük bir benzerlik var. Bu benzerliği "tesadüf"le izah etmeye acaba imkan var mı?

Prof. Dr. İSMET SUNGURBEY: İstanbul Üniversitesi Hukuk Fakültesi öğretim üyesi

"Hükümetin suskunluğuna şaşıyorum"

"Bütün gerçeklerin söylenmesinde yarar var. Herkes gibi ben de bu işin gerçeğinin açıklığa kavuşmasında yarar görüyorum.

Hükümetin suskunluğuna şaşıyorum."

Prof. Dr. DEMİR DEMİRGİL: Boğaziçi Üniversitesi öğretim üyesi

"En üst düzeyde bile hesap sorulmalı"

Gazetelerin birinci fonksiyonu kamuoyunu yakından ilgilendiren anormal durumları aksettirmektir. Sizin Kontrgerilla ile ilgili yayını yerinde bir yayın olarak görüyorum. Elbet bütün ülkeler kendilerini müdaafa etmek zorundadır. Bunun için istihbarat örgütleri kurarlar. Ama kötü olan, bu örgütlerin kendi alanlarının dışında, bazı kişi ve grupların yararına, bazılarına karşı çalışması. Buna karşıyım ve bunu teşhir eden bir neşriyatın yanında yer alırım.

Ne kadar acı ki, liberal olduğunu düşündüğümüz bir hükümet döneminde devlet müdahale etmiyor. Bir gazete, bir mecmua veya bir kişi ihbarda bulundu mu, mekanizma harekete geçmeli ve en üst düzeyde bile hesap sorulmalı. Uzun yıllardır yüksek düzeyde memurların yasa önüne çıkarıldığına tanık olmadık. Sorumlu mevkilerde bulunanlara bu millet hesap sormaktadır. Yalnız Kontrgerilla meselemiz yok. Başka suistimal konusu olan ve ihbarı zor olan meseleler de vardır. Aydınlık bunları da teşhir etmelidir.

Doç. Dr. İSMAİL HAKKI ULUS: Bursa Tıp Fakültesi öğretim üyesi

"Yayın üzerine yapılacak bir araştırma son 7-8 yılda karanlıkta kalan birçok olaya aydınlık getirebilir"

"Aydınlık gazetesinin Kontrgerillayla ilgili yazı dizisini ilgiyle izliyorum. İsim ve olaylar, yer belirtilerek de verilmesine karşılık, hükümet bu yayın karşısında ilgi çekici bir şekilde suskun görülmektedir. Bence hükümet bu suskunluğundan vazgeçip gün geçirmeden derinlemesine araştırmaya girmeli ve bu konuda komuoyunu aydınlatmalıdır.

Bu yayında adı geçen kişiler hakkında yapılacak bir araştırma Türkiye'de son 7-8 yıl içerisinde olan ve karanlık kalan birçok olayı aydınlık getirebilir kanısındayım."

Aydın AP Kongresini muhalefet ekibi kazandı

OSMAN NURİ BÜYÜKER AYDIN'dan bildiriyor

AP Aydın İl Kongresinde, yenilik taraftarlarının adayı eski il başkanı Deniz Atay, tekrar il başkanlığına seçildi. Faaliyet raporlarının eleştirisi sırasında söz alan Koçarlı İlçe Başkanı Erdoğan Şimşek, faaliyet raporunun Genel Merkezi eleştiren yanının eksik olduğunu anlattı. Erdoğan Şimşek'in Demirel'in yanında yaptığı konuşma sık sık alkışlarla kesildi. Davetlilerden "Erbakan'la Türkeş'i almayacaktı. Demirel en büyük hatayı o zaman yaptı" diye bağıranlar olunca Demirel öfkelendi.

Daha sonra söz alan Mehmet Esiroğlu ise Demirel'i savunmaya çalıştı. "Sizin en çok beğendiğiniz Kamran İnan'ı İngiliz karısıyla CHP bir günde çürütür" şeklinde konuşan Esiroğlu, Divan tarafından uyarıldı. "Bir insanın haremine kadar girmenin lüzumu yoktur" şeklindeki uyarıdan sonra, "Demirel'in nesi var, bileğinde altın bileziği var. Demirel'i başınızın tacı edin" şeklinde devam eden konuşmacı, protesto gösterileri arasında kürsüden inmek zorunda kaldı.

Daha sonra söz alan Demirel, kendisini savunmaya başladı. Demirel konuşmasında özetle şöyle söyledi:

Biz kendi kendimizi kötülersek başkaları bize iyi demez. Kendimizi kabahatlı bulmayın. İtişip kakışmak zorunda kalırız. Dışa dönün, kabahati dışta arayın. Daha güçlü olmamız, eteklerimizdeki taşları atmamıza bağlıdır. Dışarıya dönelim. AP'nin hizmetleri güme gitmeyecektir. Bilen bilir."

İzmir ve Balıkesir il yöneticilerinin de katıldığı kongre sonunda yenilik taraftarlarının adayı büyük farkla kongreyi aldı.

Demirel, Aydın kongresinden sonra Genel İdare toplantısına katılmak üzere Ankara'ya hareket etti.

Varşova Paktı...

(Baştarafı 1. Sayfada)

bazı oğutlerde bulundu. Azerbaycan halkının revizyonist ele başlarına karşı yürüttüğü mücadelenin bastırılmasından 22 Eylül'de Bakü'de yapılan toplantıdan sonra Brejnev, kardeş ülkelerle beraber yapılan çalışmaların yeni bir döneme girdiğini iddia ederek, şöyle dedi: "Hayat önümüzde açıklanması ve çözümlenmesi gereken yeni sorunlar çıkartıyor. Sorunların tarafların yararına uygun bir şekilde çözümleneceğini umuyoruz. Varşova Paktı üyesi ülkelerin siyasi danışma toplantısında birlikte aldıkları karar ortak çizginin yükselmesine yardım edivor."

Sosyal emperyalistlerin acil sorunlarının başında Çin Halk Cumhuriyetini nasıl felce uğratmak ve ABD emperyalistlerinin Avrupa'daki gücünün üzerine çıkarak işini sağlama bağlamak geliyor. Bilindiği gibi şimdiye kadar amaçlarını gerçekleştirmek için türlü komplolara başvuran sosyal-emperyalistlerin planları önümüzdeki günlerde yapılacak olan toplantıda Moğolistan ve Vietnam'ın Varşova paktı üyeliğini kabul ettirmek Çin ve diğer Uzakdoğu Asya ülkelerine karşı Uzakdoğunun Kübalarını kurarak karışıklıklar çıkarmak niyetinde. Bunun en belirgin örneği olarak Moğolistan ve Vietnam'da üs kurması aynı şekilde Avrupa'daki güçlerini artırma çabasına giren Yeni Çarlar bu alandaki asker sayısını 11 bin kişiden 14 bin kişiye tank tümenleri sayısını ise 9 binden 11 bine çıkardı. Ayrıca Eritre 72 tanklarının sayısını da 130 luk bir artışla Sovyetler Birliği'nin batı sınırında yeni 22 tank tümeni kurdu.

Böylece Rusya diğer Varşova ülkelerini 48 saat içinde geride bırakacak duruma geldi.

Esen yelden hile sezmek

(Baştarafı 1. Sayfada)

de iltifat etmemiştir. MSP'nin tutumu ise, eskiden beri MHP'ye karşıdır.

Devrimcilerin Kontrgerillayı ve MHP'nin karanlık faaliyetlerini açığa çıkarma mücadelesi, işte bu şartlara denk düşmektedir. Bu mücadele MHP'ye en ağır darbeyi indirmiştir. ve ANKA Ajansının dünkü haberine göre MHP en çok bu yüzden sıkıyönetim talebine sarılmak zorunda kalmıştır.

Bu tablo karşısında MHP ne kadar telaşa kapılsa yeridir. Hiç bir gerici ve zorba güç, böyle bir gelişmeye gönül rızası gösteremez. Şimdi MHP'den ve onun devlet içinde mevzilenmiş ikiz kardeşi Kontrgerilladan her türlü tertip ve kışkırtma beklenmelidir.

Bu nedenle uyanıklığı yükseltmenin tam zamanıdır. Hatta yükseltmek ne kelime, şimdi Köroğlu gibi esen yelde hile arayacak kadar dikkatli olmak gerekir. Özellikle Doğu bölgesindeki devrimcileri uyarıyoruz. Türkeş'in oynayabileceği son koz, Doğu bölgesinde kışkırtmayı planladığı mezhep ve milliyet kavgalarıdır. Bu bakımdan bütün Türkiye halkının birliğini savunmak bugün daha da büyük bir önem kazanmaktadır.

Gazeteci Şevket Bilgin İzmir'de öldü

HABER MERKEZİ

İzmir Gazeteciler Cemiyeti'nin kurucularından ve ilk başkanı gazeteci Şevket Bilgin dün sabah İzmir'de öldü. 1890 yılında Selanik'de doğan Bilgin çok genç yaşta babasının çıkardığı Yeni Asır gazetesinde gazeteciliğe atılmıştı. Gazetenin Ulusal Kurtuluş Savaşını desteklemesi nedeniyle Yunan hükümeti tarafından kapatılması üzerine Şevket Bilgin İzmir'e gelerek Selanik'te yayınlanan bu gazeteyi İzmir'de yayınlamaya başlamıştı. Şevket Bilgin'in cenazesi bugün İzmir'de toprağa verilecek.

İstanbul'da ekmek...

(Baştarafı 1. Sayfada)

ğı zamdan sonra arttı. Elektrik enerjisine zam yapılmasıyla ilgili Enerji ve Tabii Kaynaklar Bakanlığının genelgesi dün Resmi Gazete'de yayınlanarak yürürlüğe girdi. Genelge TEK'in verdiği enerjinin kilovatına 4 kuruş, Temmuz'dan 11 kuruş zam yapan Belediye ve köy idarelerinin vereceği elektriğe ise 5 kuruş zam yapılmasını öngörüyor.

Öte yandan İstanbul Belediyesi tarafından ekmek fiyatları ve gramajı yeniden ayarlandı.. Ekmeğin yeni gramajı 570 gram olarak belirlenirken, fiyatı da 4 lira olarak saptandı.

İstanbul Belediyesi yetkililerinden edinilen bilgiye göre Belediye Encümeni tarafından Vilayet Koordinasyon Kurulunun önerisi üzerine daha önce 3 liradan satılan 470 gramlık ekmek bundan böyle 570 gram olarak 4 liradan satılacak. Ekmeğin 80 randımanlı undan imal edileceği rutubet derecesinin ise yine daha önce olduğu gibi yüzde 37 olarak saptandığı açıklandı.

Öte yandan bu kez bir yenilik olmak üzere ekmeklerde görülen rop hastalığının önlenmesi amacıyla ekmek imalinde yeterli ölçüde kalsiyum asetat kullanılacağı belirtildi.

Türkiye...

(Baştarafı 1. Sayfada)

ya varıldı.

Uluslararası sorunlar üzerinde yapılan açıklamada, Orta Doğu'da Filistin halkının kendi kaderini tayin hakkının tanınması; Afrika'da Zimbabve, Namibya halklarının bağımsızlık mücadelesinin desteklenmesi ve Güney Afrika'daki ırkçı politikaya karşı çıkılarak halkın hak ve özgürlüklerinin verilmemesinin kınanması; tüm ülkelerin hakları ve çıkarları ile uyum içinde olacak bir evrensel deniz hukuku anlaşmasının yapılması konularında görüş birliğine varıldığı bildiriliyor.

KORUTÜRK, ATALAY BANGLADEŞ'E DAVET EDİLDİ

Bangladeş Cumhurbaşkanı, Türkiye Cumhurbaşkanı, Bayan Korutürk, Türkiye Cumhurbaşkanı Vekili, Bayan Atalay, Başbakan Ecevit'i Bangladeş'e davet etti. Bu davetler memnuniyetle kabul edildi.

Anayasa'nın gerçek anlamda...

(Baştarafı Sa.8'de)

'İran'da gençler kurşuna diziliyormuş, işkenceler varmış, Savak varmış, yolsuzluk varmış, şu varmış, bu varmış, bu yaratığın umurunda değil. Kısacası halka 'A bu adamlar da bizim gibi düşünüyor' dedirtecek bir tek söz bile söylemiyor. Sovyetler'de olup bitenden bana ne? Beni ilgilendirmez.

"Ha Amerika, ha Rusya - Benim için aynı. Ama ülkemiz dışında bulunan ve halkımız adına konuşan bir adam nasıl olur da halkın neden, nasıl ve kimin yüzünden acı çektiğine bir kelimeyle değinmez?

"Öyle bir demeç ki, hükümet gazeteleri bile satarı satırına yayınlıyor.

"Seçimler olursa kazanma şanslarının ne olduğunu soruyorsunuz. Seçimi kazanırlarsa elimi keserim."

Ulusal Cephenin yapısı

Sohbet akıp gidiyor, zaman hızla geçiyor. Bir soru daha soruyoruz. Ulusal Cephenin yapısı neydi?

"Musaddık zamanından üç siyasi parti ve meslek örgütleri var. Öğrencileri, doktorları, serbest meslek sahiplerini vb. çatımız altına toplamaya çalışıyoruz. Sözünü ettiğimiz partiler İran Partisi, İran Ulusal Partisi ve İran Sosyalistleri Ulusal Hareketi Birliği. Ayrıca Tahran Kapalıçarşı Esnaf Örgütü, çeşitli meslek örgütleri, zanaatkar kuruluşları vb. de var.

'Seçim konusuna gelince, biz şimdilik derhal seçim yapılmasını istemiyoruz, buna gerek yok. En başta siyasi partilerin, siyasi örgütlerin kurulabilmesi için özgürlük istiyoruz. Bu özgürlüklerin kalıcı olmasını istiyoruz.

"Şah'ın bir gün verip, yarın geri alabileceği bir özgürlük istemiyoruz. Diktatörlük, böyle bir özgürlükten daha iyidir. Bu özgürlük falan değil, insanlarla alay etmektir. Zaten biz özgürlüğün bahşedilmesini de istemiyoruz. Anayasa veriyor bize özgürlüğü. Altına imza attığımız İnsan Hakları Bildirisi veriyor. Daha uzağa gitmeye gerek yok. İstediğimiz Anayasanın bize verilmesidir. Bu anayasada siyasi partileri örgütlemek için gerekli bütün haklar var. O zaman 6 ay, 10 ay, bir yıl içinde seçimlerin yapılması mümkün olur. İşte o zaman kimin kazanacağını, kimin çoğunluk sağlayarak hükümeti ele geçireceğini hep beraber göreceğiz.'

Feyzioğlu: "Sıkıyönetimin peşin hükümle savunulması da karşı çıkılması da yanlış"

ANKARA (THA)

CGP Genel Başkanı Turhan Feyzioğlu, Partisinin Genel Yönetim Kurulunun dün yaptığı toplantıdan sonra düzenlediği basın toplantısında, meydana gelen olaylara "dur" demek için siyasal partiler arasında diyalog kurulmasını istedi.

Feyzioğlu, sıkıyönetim konusu ile ilgili olarak da şunları öne sürdü:

"Sıkıyönetim alınması düşünülebilecek tedbirlerden sadece birisidir. Sıkıyönetime, peşin hükümle taraftar olunamayacağı gibi, peşin hükümle karşı çıkılması da yanlıştır. Gerektiği zaman bu yola da başvurulması, Anayasanın ve yasaların gereğidir."

BOCHUM HALK BİRLİĞİ İLE KÖLN TÜRKİYE HALK BİRLİĞİNİN ORTAK DÜZENLEDİĞİ TARTIŞMALI TOPLANTI:

TÜRKİYE'NİN İKİ SÜPER DEVLETE KARŞI TUTUMU

SAAT: 18.00 YER BOCHUM LAERHOLZSTR 84 teki öğrenci yurdu toplantı salonu.

GÜN: 7 EKİM 1978 CUMARTESİ

RUHR BÖLGESİNDEKİ TÜM YURTTAŞLARIMIZ DAVETLİDİR.

TELEVİZYON

18.30 HABERLER

18.33 MARCO

Dizi filmin bugünkü 4. bölümünde Marco iş aramaya devam eder. Bulduğu işler oldukça ağırdır. Yorgun geçen günler okula gitmesini engeller. Fakat babası okulu bırakmamasını ister. Marco'nun bütün düşüncesi annesini Arjantin'den getirtmek olduğundan para kazanmak zorundadır.

19.00 DOSTUMUZ HAYVANLAR

Belgesel dizinin "Yaban Koyunları" adlı 8. bölümünde yeni bir ulusal park ve burada yaşayan yaban koyunları ile küçük, sevimli bir koyun olan çipmunk'un yaşamı konu ediliyor.

19.30 PSİKOLOJİK YARDIM (I)

Üç bölümden oluşan dizi yapımın bugünkü ilk bölümünde, gençlerin dış etkenlerin etkisiyle doğan psikolojik sorunlarının ne şekilde çözümlenebileceği konusu işleniyor.

20.00 3 SAZDAN KLASİK TÜRK MÜZİĞİ

Programda Maragalı Abdülkadir'in Rast Nakış ve Mahur kar eserlerini Ney'de Niyazi Sayın, Tambur'da Necdet Yaşar ve Kemençe'de İhsan Özgen seslendiriyorlar.

20.30 HABERLER

21.10 MİNİK KONSER

21.15 SABRİ ESAT SİYAVUŞGİL'İ ANMA PROGRAMI

Yazar, eleştirmen, çevirmen Prof. Dr. Sabri Esat Siyavuşgil'in 10. ölüm yıldönümü dolayısıyla hazırlanan programa konuk olarak, Prof. Vehbi Eralp, Haldun Taner, Genco Erkal ve Mücap Ofluoğlu katılıyorlar.

21.40 TV'DE SİNEMA (SON HATIRALAR)

Yönetmenliğini Richard Brooks'un yaptığı, başrollerini Elizabeth Taylor, Van Johnson, Donna Reed, Eva Gabor ve Roger Moore'un paylaştıkları 1954 yapımı bir Amerikan filmi. Orjinal adı (The Last Time I saw Paris) olan film, Scott Fitzgerald'ın romanından uyarlanmış. Büyük bir yazar olmak için çabalayan bir adamın aile yaşamı ve mutsuzlukları anlatılıyor.

23.30 HABERLER

RADYO

TRT 1

05.00 Açılış
07.02 Köye Haberler
07.30 HABERLER
09.02 Kadın Dünyası
10.01 Arkası Yarın
11.02 Şarkılar
11.45 Türküler
12.10 Öğle Üzeri
13.00 HABERLER
14.32 Yurttan Sesler
15.01 Sizlerle Birlikte
16.05 Hafif Batı Müziği
16.40 Konser Saati
17.02 Akşama Doğru
18.01 Çocuk Bahçesi
19.00 HABERLER
20.15 Köy Dağarcığı
20.40 Şarkılar
21.02 Türkçe Sözlü Hafif Müzik
21.45 Türküler
23.00 HABERLER
01.00 Kapanış

TRT 2

08.00 Gün Başlıyor
09.30 Çeşitli Sololar
10.50 Hafif Müzik
12.00 Türk Hafif Müziği
12.40 Şarkılar
13.15 Oyun Havaları
14.00 Türküler
14.15 Beri Gel Barışalım
15.15 Hafif Batı Müziği
16.00 Şarkılar
17.30 Hafif Müzik
19.30 Türküler
20.30 Olayların İçinden
21.15 Spor Gazetesi
22.00 Hafif Batı Müziği
23.00 Müzikle Çağlar
23.35 Caz Müziği

TRT 3

07.00 Açılış
08.00 Sabah İçin
09.30 Barok Müzik
10.30 Caz Müziği
11.00 Öğleye Doğru
12.00 Çeşitli Sololar
12.30 Hafif Batı Müziği
13.00 Konser Saati
14.30 Hafif Batı Müziği
17.00 Müzik Sohbetleri
18.00 Akdeniz Akdeniz
19.00 Senfonik Müzik
20.30 Bir Caz Solisti
21.45 Pop Caz
22.30 Küçük Konser
24.00 Gece ve Müzik
01.00 Kapanış

ŞADİ SARAY'I KAYBETTİK

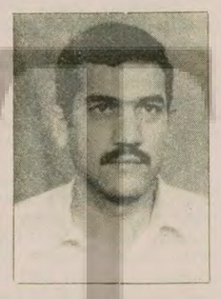

Partimizin üyesi ŞADİ SARAY arkadaşı geçirdiği kalp ameliyatı sırasında kaybettik. Anısı bağımsızlık ve demokrasi mücadelemizde yaşayacaktır. Ailesine ve tüm devrimcilere başsağlığı dileriz.

TİKP İzmir İl Örgütü

BAŞSAĞLIĞI

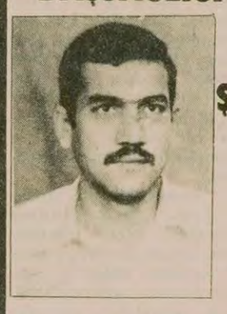

Manisa halkının ve gençlik kitlesinin yiğit, fedakar, mücadeleci, devrimci arkadaşımız

ŞADİ SARAY'I

3 Ekim Salı günü girmiş olduğu kalp ameliyatı sonunda kaybettik. Anısı mücadelemize örnektir. Ailesine ve halkımıza başsağlığı dileriz.

Manisa Devrimci Gençlik Birliği

Aydınlık

BAYAŞ / Basın-Yayın A.Ş. adına sahibi: FERİT İLSEVER

Yazı İşleri Müdürü: MEHMET ATABERK
Haber ve Makalelerden Sorumlu Müdür: S.AYDOĞAN BUYUKÖZDEN
Müessese Müdürü: O.GURHAN ERTUR
Dizgi: Aydınlık Ofset Tesisleri
Baskı: İst. GÜNTUR
Dağıtım: GAMEDA

MERKEZ BÜRO: İSTANBUL
Nuruosmaniye Cad. 3/3 Cağaloğlu
Yazı İşleri Tel: 26 52 44
İdare Tel: 26 54 37

ANKARA BÜROSU: Menekşe Sok. 33/5 Kızılay, Tel: 25 38 69
İZMİR BÜROSU: 857.Sok. Salihağa İş Hanı No: 509, Konak, Tel: 25 25 54
ADANA BÜROSU: Atatürk Cad. 113. Sok. Sefer İş Hanı, Kat: 3, No: 16, Tel: 17 493

YURT DIŞI BÜROLARI:

ALMANYA	FRANSA	BELÇİKA	İSVEÇ	HOLLANDA	İSVİÇRE
Hohenstaufen Str.4 6 Frankfurt M/1 Tel: 0611/74 70 38	11 rue Jean de Beau

ULUSAL CEPHE LİDERİ Dr. ŞAPUR BAHTİYAR:

Mehmet Ataberk
Nuri Çolakoğlu

● "Bağımsızlıktan yana, sömürgeciliğe karsı anayasa temelinde reformlar yapılmalı"

● "Şah'ın bir gün verip, yarın geri alabileceği bir özgürlük istemiyoruz. Diktatörlük, böyle bir özgürlükten iyidir"

● "Bir İranlı en aşırı sol görüşe sahip olabilir, yeter ki bir yabancı devlete bağımlı olmasın"

● Dr. Bahtiyar, Tudeh'in Rusya'yı ve Brejnev'i övmekten baska şey yapmadığını ve ülke içinde hiç bir temeli olmadığını söylüyor

"Anayasanın gerçek anlamda uygulanmasını istiyoruz"

"Bütün istediğimiz anayasamın tam olarak uygulanması, fazla bir şey değil. 72 yıldır bu anayasamız var, bari 72 yıl sonra uygulasanız. Anayasa sürekli olarak çiğnenip duruyor." İran'daki en önemli siyasi kuruluşlardan biri olan Ulusal Cehpe'nin önde gelen lideri Doktor Şapur Bahtiyar, bugün İran'da süren mücadelenin hedefini böyle özetliyor. Doktor Bahtiyar, bağımsızlıktan yana, sömürgeciliğe karşı ve anayasa temelinde reformlar yapılmasının da önemine işaret ediyor.

Doktor Şapur Bahtiyar'la İran'ın başkentinin dağlara doğru yükselen ve bu nedenle şehre göre daha serin bir kesiminde bulunan Fermaniye Mahellesindeki evinde görüşüyoruz. Saçları hafifçe kırlaşmış 60 yaşlarındaki Doktor Bahtiyar son derece dinç ve hareketli. Sorularımızı bir Parisli şivesiyle konuştuğu Fransızcasıyla cevaplıyor.

Ulusal Cephenin geçmişi

Önce kendisine Ulusal Cephenin geçmişini soruyoruz. Yakın zamanlardaki İran tarihine ilişkin zengin bilgilerle dolu konuşmasına şöyle başladı:

"Ulusal Cephenin yaklaşık otuz yıllık bir geçmişi vardır. 1948'lere doğru, İran petrolünün en büyük kısmının işletme tekelini elinde tutan İngiliz şirketine karşı o zamanki Başbakan Musaddık önderliğinde mücadeleye atıldık. Bütün insanlar gibi Mussaddık'ın da hataları vardı. Ben kişilere tapan biri değilim. Ama Musaddık'ın gerçekten çok olumlu nitelikleri vardı. Bir defa son derece dürüsttü. İkincisi mükemmel bir yurtseverdi. Yolsuzluğun kökünü kazımanın ve İran'a ekonomik alanda gelişme olanağı sağlamanın ancak petrol sanayiini millileştirmekle mümkün olacağını gösterdi. Bu bir devrim değildi, dünyada ilk kez yapılan bir şey de değildi. Bir sanayiyi millileştirmek, o sanayi başka ülkelere ait de olsa son derece normaldir.

İşte Musaddık mücadelesini böyle başlattı.

Petrolün millileştirilmesi olayı ile Ulusal Cephenin oluşması aynı zamanlara rastlar. İngilizleri kapı dışarı etmeyi basardık."

Başarılar ve yenilgi

Doktor Bahtiyar, kendisinin 35 yaşındayken bugünkü durumla karşılaştırıyor: "Oysa şimdi 6 milyar dolarlık, düşünebiliyor musunuz, 6 milyar dolarlık yiyecek ithal ediyoruz. Hem de üzerinde o kadar laf edilen toprak reformundan sonra. Bir sürü palavradan sonra bu kadar yiyecek ithal ediliyor."

İran halkının mücadelesi bugün kan ve ateşle bastırılmaya çalışılıyor. Fotoğrafta Şah'a karşı gösterilerde vurulan bir genç arkadaşlarının kolları arasında görülüyor.

Dr. Şapur Bahtiyar, "Birkaç gün önce Sayın Sancabi'nin evinde Avrupa ve Amerika radyo televizyonlarına bir yazılı açıklama yaptık. Bu bildiride bağımsızlıktan yana sömürgeciliğe karşı ve Anayasa temelinde reformlar yapılmasını istedimizi belirttik. Yani en başta Anayasanın gerçek anlamda uygulanmasını istiyoruz" diyor.

Şapur Bahtiyar burada duruyor ve o günleri bugünkü durumla karşılaştırıyor: "Oysa şimdi 6 milyar dolarlık, düşünebiliyor musunuz, 6 milyar dolarlık yiyecek ithal ediyoruz. Hem de üzerinde o kadar laf edilen toprak reformundan sonra. Bir sürü palavradan sonra bu kadar yiyecek ithal ediliyor."

Sonra da yengiliyi ve ordunun tutumunu anlatıyor:

"Biliyorsunuz Musaddık, 19 Ağustos 1953'te, perde arkasındaki İngilizler, görünüşte ise Amerikalılar tarafından devrildi. O sırada ülkemiz adeta bir yabancı ordu tarafından işgal edilmiş gibiydi. Şah'ın ordusunun bir milli ordu olmadığını burdan da anlayabilirsiniz.

Onun ordusu ülke içinde bir ordudur, ama bir milli ordu değildir. İkisi farklı şeydir. Başka ülkelerin kusurları olsa da milli orduları var. Ama bizim kendimize ait bir ordumuz yok, sadece beslediğimiz bir ordumuz var. Bazen Dofar'a gönderilir; İngilizler. Amerikalılar istediğinde oraya, buraya gönderilir, ama milli diyebileceğimiz bir ordumuz yoktur. İşte ispatı; Bir milli ordu hiç ateş açıp 3580 silahsız insanı öldürür mü? Halktan bir kişi bile askerlere ateş etmedi. Silahlı tek kişi bile yoktu. Öte yanda ise Alman tankları, makinalı tüfekler vb. Elbette suçsuz insanları, kadınları, çocukları öldürmeye gelince aslan kesilirler, ama cesur olmaları gereken yerde ise cesaretin izini bile bulamazsın."

Yenilgiden sonra Ulusal Cephe

Konu yenilgi sonrasına gelmişti Önce yeraltı çalışmaları yapılmış, sonra biraz ortam yumuşamış, ama hemen ardından da uzun süren hapishane günleri:

"Ulusal Cephe Musaddık'ın düşürülmesinden sonra yeniden toparlanmaya çalıştı. Önce gizli olarak örgütlenmeye gitti. Şahsen ben, o zaman yani 25 yıl önce bu işe ilk girişenlerdenim. O zaman çok gençtim, Musaddık hükümetinde Çalışma Bakanlığı yapmıştım. Daha sonraki hükümetlere katılmayı ise her zaman reddettim.

Neyse, bu gizlilik 1960'lara doğru hemen hemen son buldu. Amerika'da Başkan Kennedy'nin iktidara gelmesiyle İran'da ortam biraz daha yumuşadı. Elbette Kennedy, Eisenhowver gibi yağmacı ve kaba bir adamla karşılaştırılacak olursa biraz daha iyiydi. Ama Kennedy'nin ölümüyle bu defa kanımca Eisenhowver'den de beter birinin, Johnson'un pençesine düştük. Johnson Şah'a yeşil ışık yaktı. Bu tarihten önce de sonra da hepimiz hapislere atıldık. Şahsen ben birçok kez hapse girip çıktım, toplam beş yıl hapiste kaldım.

Ulusal Cephe akımı, yani yurtsever akım, daha doğrusu sosyal demokrat akım darbe yerken, toplumdaki diğer akımlar da darbe yediler, ama yeraltı örgütlenmelerini sürdürebildiler."

Yurtsever bir hareket

Şapur Bahtiyar, kendileri ile Moskova'ya hizmet eden Tudehçiler arasındaki farkı açıklarken, Tudehçilerin Rusya'ya hizmet ettiğini, kendilerinin yurtsever olduğunu belirtiyor ve şöyle konuşuyordu:

"Bir buçuk ay önce Şah Ulusal Cephecilerin Tudehçilerden beter olduğunu söylerken kendi bakımından haklıydı. Evet, kendi açısından haklıydı. Çünkü Tudehçiler için dış güçlere satılmış olduklarını söyleyebilir, ama bizim için bunu söyleyemez. Bu ise onu çileden çıkarıyor. Ve onun için bize karşı bu kadar azgın ve kin dolu.

Oysa biz devrimci falan değiliz. Bütün istediğimiz anayasanın tam olarak uygulanması, fazla bir şey değil. 72 yıldır bu anayasamız var, bari 72 yıl sonra uygulasanız. Anayasa ilan edileli 72 yıl oluyor, üstelik devrimci de değil. Ama Şah ve çevresindeki klik sürekli olarak bunu çiğneyip duruyor.

Ve bu diktatörlük, bu işkenceler, bütün bunların yanında gürül gürül akan petrol, yani patrol karşılığında elde ettiğimiz para, hem de Musaddık öldü, millileştirmeye karşı çıkanlar ise bundan çıkar sağladı. Tarihin cilvesi işte. Para bol bol akınca yolsuzluk aldı yürüdü. Saygon'da böyle yolsuzluk olmamıştır. Yolsuzluk, işkence, diktatörlük ve bunun yanında ardı arkası kesilmeyen vaadler. Hepsi boş sözden ibaret."

Ulusal Cephe nedir

Sözlerine kısa bir ara veren Doktor Bahtiyar, Ulusal Cephenin yakın zamanlardaki çalışmalarını anlatmaya başlıyor:

"Yaklaşık ikl yıldan beri Ulusal Cephe çok daha gözle görülür, çok daha, nasıl diyeyim, resmi bir faaliyet yürütmeye başladı. Bundan 18 ay kadar önce Doktor Sancabi, ben ve Daryüs Furuhar, Şah'a bir açık mektup gönderdik: Siz meşruti bir hükümdarsınız, dedik, idarenin başındasınız. Şu halde bütün başarısızlıklardan siz sorumlusunuz. Hoveyda (bir önceki başbakan) bir soytarı, bakanlar birer uşak, hizmetçi. Onlar değil, sorumlu olan sizsiniz.

Tabii beklenen gerçekleşti, bir cevap alamadık. Daha doğrusu aldığımız cevap, halkın makinalı tüfeklerle taranması ve kitle halinde tutuklamalar oldu."

Şii liderler ve Ulusal Cephe

Ulusal Cephenin bu önde gelen liderine din adamlarıyla ilişkilerini soruyoruz. Doktor Bahtiyar, "Bu kimselerle sık sık temasımız oluyor" diye başlıyor söze. "Sayın Şeriatmedari, herhalde farketmişsinizdir, son derece aydın bir kişi, ince düşünceli ve elbette çok önemli bir kişi. Belki İran dışında bulunan Sayın Homeyni kadar katı değil, ama çok ince ruhlu. Geleneksel olarak ya Necef, ya Meşhet ya da Kum'da oturuyorlar. Bunlar kutsal şehirlerdir ve ilke olarak burada oturmaları gerekir."

Söz son günlere geliyor. Doktor Bahtiyar, burada bir kez daha isteklerini açıkça anlatıyor ve Anayasanın uygulanmasını istediklerini belirtiyor:

"Birkaç gün önce Sayın Sancabi'nin evinde Avrupa ve Amerika radyo televizyonlarına bir yazılı açıklama yaptık. Bu bildiride bağımsızlıktan yana, sömürgeciliğe karşı ve Anayasa temelinde reformlar yapılmasını istediğimizi belirttik. Yani en başta Anayasa'nın gerçek anlamda uygulanmasını istiyoruz."

Bahtiyar, Ulusal Cephenin ne olduğunu anlatmaya başlıyor:

"Gördüğünüz gibi Ulusal Cephe, belli bir ideolojisi olan bir siyasi parti değildir. Ulusal Cephe, ortak bir görüşe sahip kişileri bir araya getirmektedir. İçinde geniş çapta millileştirmeden yana olan kişiler de vardır, İngiliz İşçi Partisi, Avrupa sosyal demokrat partileri gibi sanayinin belli ölçüde devletleştirilmesinden yana olanlar da vardır. Hiç bir değişiklik yapılmadan sadece Anayasa'nın uygulanmasını isteyen burjuvalar, burjuva aydınları vardır. Bunun için şimdi siyasi partiler değil de cephe söz konusu.

"Peki neden başka siyasi parti yok? Yok, çünkü 25 yıldır her türlü siyasal faaliyetten yoksun bırakıldık. Halkın nisbi de olsa bir siyasi olgunluğa ulaşabilmesi için belli bir zaman, belli bir alışma, belli bir tecrübe dönemi gerekiyor.

"Bunun için biz, sıraladığımız genel ilkelere taraftar olan kimselerin içinde bir araya gelebilecekleri geniş bir cephe oluşturmayı yeğledik. Biz sosyalistiz, biz demokratız, biz liberaliz demiş olsaydık, bölünmeler olurdu. Oysa biz, matematikteki deyişle bir ortak payda aradık. İşte bizi birleştiren de budur."

Doktor Bahtiyar, özgürlük gerçekleştikten sonra herkesin görüşünü açıkça ortaya koyabileceğini ve halkın bunların arasından kendine yakın olanı, doğru olanı seçebileceğini söylüyor.

Yolsuzluklar, işkenceler

Doktor Bahtiyar, burada İran'da kaldığımız sürece din adamlarından, hükümet yetkililerine, sokaktaki adamdan diplomatlara kadar herkesten duyduğumuz yolsuzluk konusu üzerine eğiliyor:

"Yolsuzluk deyince, duymuş olmalısınız, hükümetin kendisi açıklıyor ve her gün kendi adamlarından birkaçını tutuklıyor. Yolsuzluk bütün ülkede çok yaygın.

"İşkence konusunda, uluslararası ajansların haberlerine bir bakın.

"Diktatörlük mü, görün bakın Şah'ın bir gecede kurduğu parti (Rastahiz) iki üç yıl içinde ne hale geldi, nasıl yok olup gitti."

Şah'ın Ak Devrim olarak adlandırdığı toprak reformu hakkındaki görüşlerini soruyoruz:

"İran'daki toprak reformu bir gösteriştir. Yapılan gösterişten ibarettir, göstermeliktir. Uluslararası kamuoyunu tatmin etmek için, büyük bir reformcu pozuna bürünmek için yapılan bir gösteri. Reform kimseye birşey getirmediği gibi yolsuzluğu artırdı. Eskiden de yolsuzluk vardı. Oysa, şimdi yolsuzluk sizin de duymuş olabileceğiniz gibi inanılmaz boyutlara ulaştı."

"İran bir Üçüncü Dünya ülkesidir"

Ulusal Cephe dış politika konusunda ne düşünüyordu. Önemle merak ettiğimiz bir konuydu bu. Doktor Bahtiyar bu konuda şunları anlattı:

"Ben şahsen Üçüncü Dünyaya dahil olduğumuzu düşünüyorum. Üçüncü Dünya kendi yolunda ilerlemek için ülke olarak kendi bağımsızlığını kazanmaya çalışmalıdır. Ulusal çıkarlar ve barış temel alınmalı, başka ülkelere karşı saygılı davranılmalı ve kimse kimsenin içişlerine karışmamalıdır. Biz başkalarının içişlerine karışmamalıyız, ama başkalarından da aynı şekilde davranmalarını bekleriz.

"Şimdi Doğu ve Batı Avrupa'ya ne ölçüde yakın olduğumuza gelelim. Ulusal Cephe mensubu olarak şunu söyleyebilirim, bu, sözkonusu ülkelerin bize ne ölçüde yardım ettiklerine ya da en azından bize engel olup olmadıklarına bağlı.

"İran barıştan başka bir şey istemiyor. Ülke içindeki bazı şeyleri değiştirmek istiyoruz.

"Kendi fikrimi söyleyeyim: İran gibi bir ülkenin 10-15 yıl kendi iç meseleleriyle uğraşmasında ve uluslararası planda başkalarının işine karışmamasında yarar görüyorum. Elbette sınırların kapatılmasını kastetmiyorum, yabancı düşmanlığı ya da şovenlik de söz konusu değil. Ama ülke içinde bizi bekleyen o kadar çok sorun var ki; yolsuzluğa karşı mücadele, tarımsal üretimi artırmak için mücadele, bugünku gibi saçma sapan bir montaj sanayii olmayan bir sanayi için mücadele vb."

Tarımsal üretim sorunu

Bir zamanların tarımsal ürün ihraç eden İran'ının yerini nasıl olup da 6 milyar dolarlık yiyecek ithal eden bir İran'ın aldığı sorusuna da şu karşılığı alıyoruz:

"Buğday kıtlığı, atom ya da hidrojen bombalarından daha da tehlikelidir. Binlerce yıldır pirincimiz vardı, buğdayımız vardı, arpamız vardı. Bunları ihraç bile ettik. Ama şimdi yok.

"İnanıyorum ki, bağımsız olmak için yapılacak en önemli şey en başta yiyecek bazı şeylere sahip olmaktır. Makinalı tüfekler ve Alman tankları bundan çok ama çok sonra gelir.

"Aksi halde, bu adamların yiyeceğini kestik mi, aç kalırlar diyebilirler. O zaman paran olsa da alamazsın. Dolayısıyla tarım sorunu kesinlikle İran'ın en önemli sorunudur.

"Sanayi sorunu ise ikinci, üçüncü sırada gelir.

"Size komik, aynı zamanda tipik bir örnek vereyim. Hükümet radyosundan duydum. İsfahan'da eski başbakan Hoveyda'ya soruyorlar: 'Beyefendi, acaba neden pirincimiz Amerika'dan peynirimiz Bulgaristan'dan, şunumuz şuradan, buyumuz buradan geliyor?' Cevap: 'Gayet basit dostum, biz sanayileşmiş bir ülkeyiz, teknoloji ihraç ediyoruz! Duyuyormusunuz, teknoloji ihraç ediyormuşuz. Başbakanı böylesine saçmalayan bir hükümet başta olunca halk ayaklanmasın da ne yapsın?

Tudeh ve İran halkı

Rusya yanlısı Tudeh Partisinin durumunu soruyoruz bu kez de:

"Tudeh'in pek fazla itibarı yoktur İran'da. Neden yoktur anlatayım. Hem petrolün millileştirilmesi sırasında, hem de Azerbaycan olayı sırasında Tudehçiler iğrenç bir tutum içindeydiler. Neden mi iğrenç? Çünkü onlar Rusların yanında yer aldılar. Bizim sloganımız bütün ülkede petrolün millileştirilmesiydi. Onlar ise yalnız güney petrolünün millileştirilmesini istediler. Sonra da hatalı olduklarını söylediler.

Yap, et, sonra da 'Azerbaycan'da yanıldık, petrolün millileştirilmesi meselesinde yanıldık, şunda yanıldık, bunda yanıldık de.

'Aslında biz her türlü siyasi görüşü hoş görüyle karşılarız ama bir şartla: O görüş gerçekten o kişinin kendi malı olmalı. Bir İranlı en aşırı sol görüşe sahip olabilir, yeter ki yabancı bir devlete bağımlı olmasın. Esas olan budur. Eğer bağımsızsanız, her türlü fikre sahip olabilirsiniz. Yok hayır, eğer Moskova'dan ya da bilmem nereden emir bekliyorum diyorsanız, bu olmaz.

"Bakın, adamın biri, Sovyet yanlısı Tudeh'in Genel Sekreteri Moskova'da oturur. Şimdi bu Tudeh Partisinin kitle içinde sağlam bir temeli olabilir mi? Şimdi bu efendi, 15-20 yıl sonra Tudeh Partisi Genel Sekreteri olarak Moskova'da bir demeç veriyor. Öylesine alçakça bir demeç ki, buradaki bütün hükümet gazeteleri satın satırına, evet satırı satırına yayınladılar. Demeçte ne mi diyordu? Yok efendim, "Brejnev yoldaş bunu dedi, Sovyetler Birliği şudur, budur. Biz daima Sovyetler'in yanında yer aldık. Sovyetler İran'ın dostudur. İran'ın Sovyetler Birliği ile iyi ilişki içinde olması İran için son derece yararlıdır, falan filan.' 45 dikaka hep aynı hikaye.

(Devamı Sa. 7. Sü. 3'de)

Yarın:
İran Dışişleri Bakan Vekili Zelli ve İran Ulusal Petrol Şirketi Başkan Yardımcısı Necmabadi

---

34 CU LI-PO

Çin Toprak Devriminin Romanı

KASIRGA

Uzun boylu adam, Bai Yi-şan'ın en sadık dostlarındandı. Demirciydi, aile adı Li, öz ismi ise Çank-yo idi. Yani: Varlıklı Li. Bu ismi kendi seçmişti. Hiç bir şeye sahip olmadığından, kendi sözüyle Li Çang-yo ismiyle "zenginlik tanrısını tavlayacaktı."

Ne var ki, kendisine bu ismi taktığından beri, ocağında hiç bir zaman ateş yanmamış, hiç bir zaman giyinecek doğru dürüst bir şeyi olmamış ve kışın üzerine örtünecek bir örtüye bile sahip olamamıştı.

Köylü birliği kurulurken, Bai Yi-şan onu aramış ve bütün gece tartışmışlardı.

"Bana biraz vakit bırak ta, düşüneyim" demişti Li Çank-yo arkadaşına.

Ertesi gün sabah karanlığı damlamıştı Bai Yi-şan'a

"Evet kardeş, ben de size katılmak istiyorum" dedi Li Çang-yo. "Ama kendimi akıntıya kaptırıp gitmek istemiyorum. Ben bir şeye kendim inanmalıyım, kendi kafamdan çıkmalı. O zaman mesele yok."

"Peki nasıl bir inanç çıktı şimdi kafandan?" diye gülerek sordu Bai Yi-şan.

"Şimdi inancım şudur ki, bıçakla gırtlağımı kesseler bile komünistlerle birlik olacağım."

Böylece Li Çang-yo köylü birliğinin asil üyesi olduğundan başka, brigada önderliğine de seçilmişti.

Şimdi Bai Yi-şan'ı kendi evine götürken, yolda kavganın sebebini sordu. Mahçup bir tavırla cevap verdi Bai:

"Bilmiyorum."

Li kahkahayı bastı.

"Şuna bak yahu! Sen bütün gece karınla kavga et, mahalleyi başına topla, sonra da sebebini bilme. Bu kadar da delilik olur mu?... Gökyüzü ağarıyor, neredeyse sabah olacak. Önce midelerimizi biraz şişirelim, sonra gidip seninkini yatıştırırım ben."

Yemekten sonra Bai Yi-şan, Li Çang-yo'nun evinde kaldı. Li ise Bai ailesinin avlusuna doğru yola koyuldu. Yi-şan'ın karısı bu sırada domuz besliyordu. Şimdi yine siyah beyaz çizgili küçük bir genç domuz satın almıştı.

"Yenge!" diye seslenerek yanına yaklaştı Çang-yo. Kadın ona yan gözle baktıktan sonra, yine başını eğerek işine devam etti. Parlak siyah kaşları çatıktı. Öfkesi henüz geçmemişti çünkü.

"Bayağa kuvvetli bir domuz bu. Yıl sonunda kesinceye kadar mutlaka yüz kilo olur." diye laf açmaya çalıştı Li Çang-yo. Ama esas konuya giremiyordu henüz.

"Olur herhalde" dedi kadın kayıtsız bir tavırla ve başını eğik tutmaya devam etti. Misafirinden hiç de hoşnut değildi. Kanaatince, üstüne vazife olmayan işlere karışmıştı. Kocasını hemen alıp götürmüş, iyice hırsını almasına meydan vermemişti.

Domuz yemini karıştırma işi bittikten sonra, asık bir suratla tekneyi kaldırarak mutfağa taşıdı. Li Çang-yo da peşinden gitti. Onu yatıştırmak istiyor, fakat nasıl yapacağını bilemiyordu. Odaya girdiğinde, kangın üzerine serilmiş önlüğü görünce, Bai Yi-şan'ın sırtında hiç bir şey olmadığı aklına geldi.

"Bai bu gece ıslandı ve sırtında giyecek hiç bir şeyi yok. Öyle sanıyorum ki, soğuk almış. Çünkü çok fena baş ağrısından şikayet ediyor," diye uydurmaya başladı.

"Gebersin!" diye homurdandı kadın. Kangın başucuna oturarak eline bir iş aldı.

Li Çang-yo da çeresizlik içinde Kangın ayak ucuna oturdu. Ne söyleyeceğini şaşırmıştı. Bir sigara sardı. Kağıdı dudağında ıslatırken ansızın aklına bir fikir geldi. En iyisi onunla ilk önce aile meseleleri üzerinde konuşmalıydı. Biraz şundan bundan bahsettikten sonra, laf arasında soruverdi:

"İki yıl once sonbaharda bir genç domuzun daha vardı senin, değil mi? Yıl sonunda kestiğinde kaç kilo olmuştu?"

"Yıl sonuna bıraktılar mı ki?" diye karşılık verdi köylü kadın. "Sonbaharda Han Lao-liu hayvanı vurdu." Bütün kederleri yine gözlerinin önüne geldi. Küçük Ku-ze'sini hatırladı ve gözleri yaşardı.

Kadının kederini bilen Çang-yo fırsatı kaçırmadı.

"Öyle ya, ben bunu hepten unutmuşum. Senin küçük Ku-ze'n de o zaman ölmemiş miydi?

"Tabii," diye acıyla söylenmeye başladı kadın. "Onun ölümü Han Lao-liu namussuzunun suçudur. Bir bombayla parça parça etmek lazım alçak herifi!"

Li Çang-yo konuşmanın istediği yöne döküldüğünü fark edince, Han Lao-liu'nun sayısız namussuzluklarından bahsetmeye başladı ve köylü ve tarım işçileri birliği üyelerinin köy sakinlerini ona karşı mücadeleye çağıracaklarını ve toprak ağasının zararsız hale getirileceğini anlattı. "İşte o zaman senin küçük Ku-ze'nin de öcü alınmış olacak" dedi.

"Buna aklım yatıyor" diye başını salladı Bai Da-sao-ze. "Yalnız kocamın her akşam nereye gidip ne işler çevirdiğini bilmiyorum".

"Köylüler gündüzün tarlalarında çalışıyorlar. Yi-şan'ın da gündüzleri işi var. Tabii ister istemez ancak akşamları meşgul olabiliyor bu işlerle."

Bai Da-sao-ze başını eğdi, ama bu sefer öfkeden değil, vicdan azabı duymaya başladığından, Han Çang-bo'ya inanarak yok yere öfkelendiği için, şimdi kocasına karşı kendini suçlu hissediyor ve aralarını bulmak için gelen arkadaşından utanıyordu.

"Yi-şan'ın dışarıda ne yaptığı hakkında sana bir şey anlatan oldu mu?" diye soruşturdu Li.

Kadın kavganın nereden çıktığını anlatınca tekrar sordu:

"Niçin inanıyorsun böyle heriflere?"

"O da aynı bizim gibi fakir değil mi?" Bai Da-sao-ze gerçi bu söylediğine kendi de inanmıyordu, ama hemencecik te yelkenleri suya indermek istememişti.

"Sen bu köye birkaç gün önce taşındın galiba? Bu herifin ne pis bir geçmişi olduğunu hâlâ bilmiyor musun?"

(Devamı var.)