Aydınlık

Kuruluş yılı: 1921
Kurucusu: ŞEFİK HÜSNÜ

BÜTÜN ÜLKELERİN İŞÇİLERİ VE EZİLEN HALKLAR, BİRLEŞİN!

PERŞEMBE
5
EKİM 1978

250 KURUŞ

Dün bir basın toplantısı düzenleyen TİKP Başkanı

Doğu Perinçek: "Yetkilileri Kontrgerilla ve MHP hakkında harekete geçmeye çağırıyoruz"

- "Bu şartlarda MHP ve Kontrgerilladan her türlü tertip beklenmelidir"
- "Elimizde henüz açıklamadığımız başka belge ve ipuçları vardır, bunları da zamanı gelince açıklayacağız"
- "CHP'yi, AP'yi, MSP'yi ve bütün demokratik örgütleri iki süper devlete karşı Ülkemizin bağımsızlığını korumak için güçbirliğine çağırıyoruz"

İSTANBUL(ÖZEL)
Gazetemizde belgeleriyle açığa çıkarılan Kontrgerilla ve MHP'nin eylemleri ile ilgili yayınlar üzerine, hükümet dahil bütün siyasi çevrelerde günün başlıca sorunu haline gelen Kontrgerilla ve MHP konusunda dün bir basın toplantısı düzenleyen TİKP Başkanı Doğu Perinçek "Bu şartlarda Kontrgerilla ve MHP'den her türlü tertip beklenmelidir" dedi. TİKP Başkanı Perinçek, İstanbul İl Örgütünde düzenlediği basın toplantısında, son günlerde iyice köşeye sıkışan MHP'nin bazı mensuplarının öldürülmesinin düşündürücü olduğunu, MHP ve Kontrgerilla'nın yeni tertip ve provokasyonlar tezgahladığını da belirtti ve şöyle devam etti: "MHP İl Başkanı ve Beyoğlu sekreteri, tam da MHP'nin mazlum gözükmeye ihtiyacı olduğu bir anda öldürülmektedir. Cinayet, tam da Ecevit'in MHP etrafındaki çenberin daraldığını söylediği anda işlenmektedir. Ve Adalet Bakanı savcıların harakete geçebileceğini belirttiği günün ertesi, böyle bir olay yaratılmaktadır. Üstelik MHP bir gün önce sıkıyönetim istemektedir. Bütün bunlar, MHP İl Başkanının

(Devamı Sa.7, Sü.6'da)

TİKP Başkanı Doğu Perincek İstanbul İl Merkezinde yaptığı basın toplantısında MHP ve Kontrgerilla konusundaki son gelişmeleri yorumladı. Doğu Perinçek basın toplantısına katılan gazetecilere "Anarşinin Kaynağı ve Devrimci Siyaset" adlı kitabını hediye etti. (Fotoğraf: AYDINLIK)

İranlı Şiilerin lideri Ayetullah Şeriatmedari:

"İran'da mücadele eden halktır"

İran Enformasyon Bakanı ve hükümet sözcüsü Ameli-Tahrani:

"Sokaklarda büyük gruplar halinde gösteri yapanlar, halkın kendisidir"

8. sayfamızda

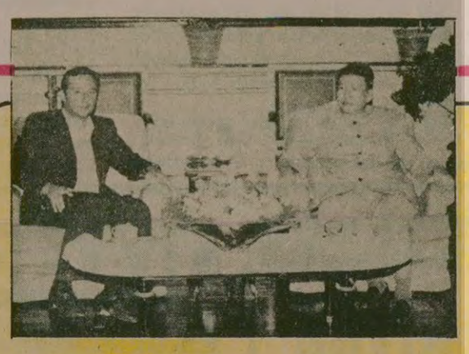

YAKINDA **Aydınlık**'TA

Arkadaşlarımızın,
DEMOKRATİK KAMBOÇYA Başbakanı POL POT ve ÇİN HALK CUMHURİYETİ Başbakan yardımcısı GENG BİAO
ile yaptığı görüşmeler

Bakanlar Kurulu üslerle ilgili "geçici statü"yü açıkladı

Dört ABD üssü yeniden açılıyor

ANKARA(AA)
Bakanlar Kurulunun dün Başbakan Ecevit'in başkanlığında 4,5 saat süren toplantısında, ABD'nin Türkiye'ye karşı uyguladığı ambargonun kaldırılmasından sonra, Türkiye'deki ABD üslerinin durumunu görüştü. Daha önce faaliyetlerine ara verilmiş olan Sinop, Firinçlik, Belbaşı ve Kargaburun'daki üslerin geçici statüyle tekrar açılması kararlaştırıldı. Üslerle ilgili geçici statü açıklandı. Bakanlar kurulu kararı açıklanmadan önceki gece, Türkiye'nin üslerin açılmasını kabul ettiği, ABD Savunma Bakanlığı kaynaklarınca bildirildi.

DÖRT ABD ÜSSÜNÜN AÇILMASI KARARLAŞTIRILDI

Ecevit'in başkanlığında dün saat 13.00'de toplanan Bakanlar Kurulu toplantısında, önceki gün Milli Güvenlik Kurulunda ele alınan ve Hükümete tavsiye edilmesi kararlaştırılan, üsler konusundaki öneriyi görüştü. Milli Güvenlik Kurulunda, ABD'nin ambargo konusunda izlediği tutum ele alınarak, Carter'ın 60' şar günlük sürelerle Kongreye bilgi sunma zorunluluğu üzerinde durulmuş ve üsler konusunda da buna paralel bir tutum izlenmesi ve ABD üslerine de 60'şar günlük sürelerle 'geçici statü' uygulanması Hükümete tavsiye edilmişti.

(Devamı Sa.7, Sü.10'da)

MHP'nin yayın organı Hergün, devrimcilere saldırı çağrısı yayınladı

- Gazetenin dünkü sayısında, "orduya, güvenlik kuruluşlarına, devlete ve MHP'ye saldıranların, yaptıklarının hesabını verecekleri ve mukadder akıbete uğrayacakları" belirtildi
- Moskova yanlıları ve Halkın Kurtuluşçularından sonra Hergün de gazetemizi "CIA ajanlığı" ile suçladı
- Gazetemiz elemanlarını ölümle tehdit eden Mustafa Ruşen'in kardeşi tehdit telgrafı gönderdi

İSTANBUL(ÖZEL)
MHP'nin yayın organı Hergün Gazetesi dünkü sayısında devrimcilere saldırı çağrısı yapan "AYDINLIK Niçin Saldırıyor?" başlıklı bir başyazı yayınlandı. Bu yazının MHP'nin ordunun idareye el koyması ve sıkıyönetim ilan edilmesi yolundaki isteklerinin hemen ardından gelmesi, MHP'nin yeni bir saldırı hazırlığı içinde olduğu şeklinde değerlendirildi.

(Devamı Sa.7, Sü.4'de)

Her yıl Nobel edebiyat ödülü ile ilgili olarak adından sık sık sözedilen Yaşar Kemal.

Yarın verilecek olan

NOBEL EDEBİYAT ÖDÜLÜNÜN EN GÜÇLÜ ADAYI YAŞAR KEMAL

STOCKHOLM(THA)
1979 yılı Nobel edebiyat ödülünün kime verileceği konusunda yapılan toplantı gizli bir şekilde sürdürülürken, aday yazarların adlarından da sözedilmeye başlandı. Nobel Akademisine yakın çevreler, ünlü romancı Yaşar Kemal'in adından en güçlü aday olarak sözetmektedirler.

Yaşar Kemal'le birlikte adı anılan diğer yazarların ise, İngiltere'li Graham Greene, Güney Afrikalı Nadine Gordimer ve Batı Almanya'lı Günter Grass olduğu bildiriliyor. Bu arada, Nobel edebiyat ödülü için verilen paranın 700 bin İsveç kronundan, 725 bin İsveç kronuna çıkartıldığı da gelen haberler arasında.

Bilindiği gibi Nobel edebiyat ödülleri, 1896'da ölen kimya mühendisi Alfred Nobel'in adına düzenlenmekte ve kendi alanlarında insanlık için en yararlı çalışmayı yappan kişilere verilmektedir.

Halk bunları tedirginlikle izliyor.

Kars sokaklarında tanklar geziyor.

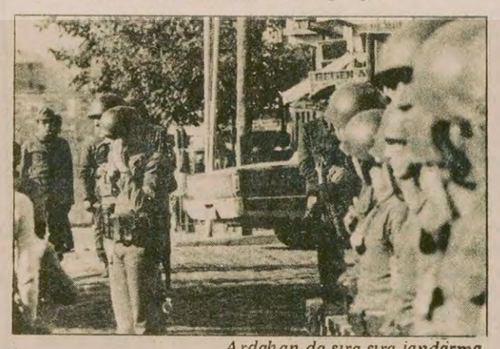

Ardahan da sıra sıra jandarma.

DOĞUDA İLAN EDİLMEMİŞ SIKIYÖNETİM

Doğu Anadolu bölgemizde halka karşı ilan edilmemiş sıkıyönetim uygulanıyor. Yukarda gördüğünüz resimlerden biri güpegündez Kars sokaklarından geçen tankları gösteriyor. Tanklar Tatbikattan dönüyor bahanesi ile Kars sokaklarından geçiriliyor. Kars'ta geceleri hava kararddıktan sonra kimse sokağa çıkamıyor. Halk, "Eğer gece sokakta gezen birini görürseniz, bilin ki ya polis ya da jandarmadır" diyor. Dışardan geçen arabaları görebilmek için halk ışıklarını söndürüp perdeyi aralayarak dışarı bakabiliyor. Diğer resim ise Ardahan sokaklarında Şerafettin Elçi'nin doğu gezisi sırasında çekildi. Bakanı korumak bahanesi ile çift sıra jandarma, namlularını sık sık halka çeviriyor. Halk ise tedirgin bir şekilde ancak uzaktan seyredebiliyor. Şehirlerarası yollarda ise her kilometrede iki jandarmayı devriye gezerken görebilirsiniz. Bu jandarmalar kaçak arama bahanesiyle sık sık köylere baskınlar düzenliyor. (Fotoğraf: AYDINLIK)

Kontrgerillaya karşı tepkiler 7. sayfamızda

AP Genel Başkan Adayı

İnan da MHP'nin Sıkıyönetim isteğine karşı çıktı

ANKARA(ÖZEL)
AP Genel Başkan adayı Kamran İnan, MHP'nin sıkıyönetim isteğine karşı çıktı. Bu konudaki bir soruyu cevaplayan İnan, "fevkalade yollara başvurmaya gerek yoktur" dedi.

Kamran İnan şöyle dedi:

"Türkiye'nin bugünkü bunalımına seyirci kalınamayacağı muhakkaktır. Halen yaşadığımız bunalım 1960 ve 1971 bunalımlarından çok farklıdır. Daha öncekilerin birer re-

(Devamı Sa. 7, Sü. 9'da)

Moskova Radyosu: «Üsler yumuşamanın önündeki engeldir»

MOSKOVA (THA)
Türkiye'deki ABD üslerinin yeniden açılmasının kararlaştırılmasından sonra ilk tepki Moskova Radyosu'ndan geldi. Radyo'da önceki gün yayınlanan bir yorumda üslerin "yumuşama yolunda bir engel" olduklarını söylendi. Sovyet tel-

(Devamı Sa.7, Sü.4'de)

MHP KÖŞEYE SIKIŞTI

Türkeş Kontrgerilla yayınımızı bu defa da "Komünist taktikler" olarak değerlendirdi

ANKARA(ÖZEL)
MHP Genel Başkanı Alpaslan Türkeş son olarak yayınladıkları sıkıyönetim ilan edilmesi ve yetkilerin orduya devredilmesi ile ilgili Genel İdare Kurulu kararlarının kamuoyunda sert tepkiyle karşılanması üzerine MHP Genel Merkezinde bir basın toplantısı düzenledi. Türkeş bu kararları savundu.

(Devamı Sa. 7, Sü. 9'da)

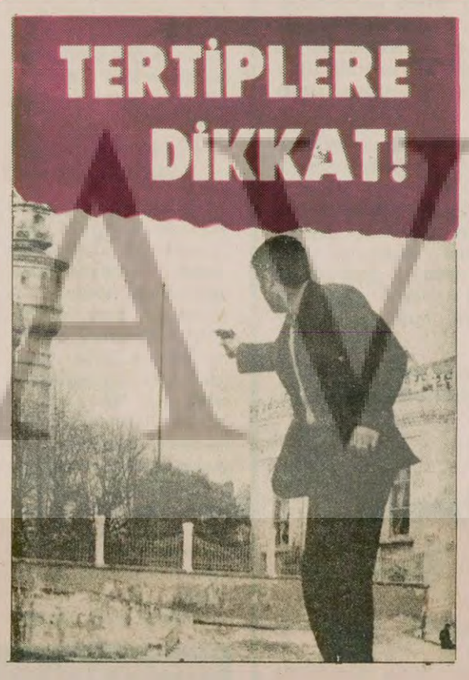

MHP'liler bugün İstanbul'da gövde gösterisi yapıyor

İSTANBUL (ÖZEL)
MHP ve Kontrgerilla hakkındaki gerçeklerin kamuoyunca öğrenilmesinden sonra gittikçe köşeye sıkışan ve kurtuluşu sıkıyönetimde bulan karanlık çevreler, cinayet eylemlerine yenilerini eklerken, terörü tırmandırmaya, kitleleri şiddetle baskı altına almaya yönelik psikolojik savaş taktikleri de uygulanmaya başladı.

MHP İstanbul İl Başkanı, oğlu ve Beyoğlu İlçe Sekreteri'nin önceki gün girişilen bir dizi suikast sonucu öldürülmelerinden sonra İstanbul'da tedirginlik had safhaya vardı. Dün İstanbul Valisi İhsan Tekin'in başkanlığında yapılan "Güvenlik Toplantısı"nda alınan kararlar da bu görüşü doğrular mahiyette.

(Devamı Sa. 7, Sü. 9'da)

MHP İl Başkanının öldürülmesinden sonra

İstanbul'da bütün üniversiteler, yüksek ve orta dereceli okullar tatil edildi

- Kadirli'de bir ortaokul müdür muavini ve eşi evinde otururken kurşun yağmuruna tutuldu
- Gültepe'de MHP lokalinden jandarmaya ateş açan üç komando tutuklandı
- İstanbul'da bir kişi öldürüldü
- Bursa'da devrimci bir öğrenci öldürüldü

HABER MERKEZİ
MHP İstanbul İl Başkanı ve oğlunun öldürülmesinden sonra dün İstanbul'daki bütün orta dereceli okullar Pazartesi gününe kadar kapatıldı. Bu konudaki açıklamayı yapan İstanbul Valisi İhsan Tekin Üniversite yöneticilerine de bu konuda tavsiyede bulunduklarını bildirdi.

Vali İhsan Tekin'in tavsiyesi üzerine İstanbul'daki Üniversite ve Yüksek Okulların kapatılması karar alındı. Üniversite ve Yüksek Okullar da Pazartesi sabahına kadar kapalı kalacak.

(Devamı Sa.7, Sü.1'de)

İSTANBUL'DA KOMANDOLAR ÜÇ ÖĞRENCİYİ SİLAH ZORUYLA KAÇIRDILAR

İSTANBUL(ÖZEL)
Dün saat 15.45'te Taksim'den Sarıyer'e gitmekte olan 34 NF 649 plakalı İstanbul Belediyesine ait otobüse Beşiktaş Çırağan durağında üç kişi bindi. Otobüsün hareket etmesinden sonra üç kişiden biri silahını çekerek otobüsün duraklarda durmamasını istedi. Diğer iki kişi ise silahlarını çekerek yolcuları etkisiz hale getirdi.

Silahlı üç kişi duraklarda durmasını engelledikleri otobüsü İstinye'den Ayazağa'ya yönelttiler ve Ayazağa'da durdu-

(Devamı Sa.7, Sü.3'de)

FİKİR MEYDANI

Gençliğin emperyalizme karşı mücadelesi ve acil görevi merkezi örgütlenme (3)

Osman Bilge Kuruca

Son on senenin gençlik mücadelesi gençliğe emperyalizme karşı mücadele yolunu gösteriyor

60'ların sonlarında gençliğin yükselen kitle hareketlerinin 78'lere doğru oldukça gerilemesinin, gençlik güçlerinin parçalanması ve dağınıklığa itilmesinin esas nedeni revizyonizmin gençlik saflarına sızarak emperyalizme ve sosyal-emperyalizme karşı mücadele perspektifini karartması ve böylece zeminini yarattığı bölücülüğü ve düşmanlığı kıyasıya körüklemiş olmasıdır. Son on senenin gençlik mücadelesi bize, gençliğin çeşitli akademik ve demokratik sorunları için mücadelenin ilerletilmesinin, gençlik içinde demokrasinin ve birliğin geliştirilmesinin ancak gençliğin emperyalizme karşı mücadele ruhunun yüksek tutulması ile olacağını göstermektedir. 69'larda ve 75'lerde emperyalizme karşı yükseltilen mücadeleler gençlik saflarında demokrasiyi ve birliği de geliştirmişti. Emperyalizme karşı mücadele demokratik mücadelenin mayasıdır. Sahte solcu akımlar gençliğin bazı sorunları için mücadelenin emperyalizme karşı mücadeleden kopartılarak ele alınmasını istiyorlar. Böylece onlar bazı talepleri demagojik bir şekilde savunarak kendi emperyalist uşağı konumlarını ve sosyal-emperyalizmin ülkede yükselişini saklamaya çalışıyorlar. Her dönemde gençliğin görevleri emperyalizme karşı mücadeleyle birleştirilmelidir. Gençliğin çıkarlarını savunmanın, gençlik mücadelesini ilerletmenin tek yolu budur proleter devrimcilerin 68'lerden beri gençlik içinde demokrasinin ve birliğin savunuculuğunu yapmaları, gençliğin bütün meselelerini doğru bir şekilde çözümlemeleri, onların ABD emperyalizmine ve sosyal-emperyalizme karşı berrak kararlı tutumlarından ileri gelmiştir.

Bu günkü durum ve gençliğin acil görevi merkezi örgütlenme:

İki süper devletin hegomonya mücadelesinin kızıştığı bir dönemdeyiz. Yeni bir dünya savaşı tehlikesi hızla artmaktadır. Savaşın esas kaynağı sosyal-emperyalistler ülkemizde hızlı bir yayılma içindedir. Bu siyasal gelişmeler, gençlik hareketini temelden etkilemektedir ve gençlik içinde başlıca şu gelişmelere yol açmıştır.

1– Gençliğin kitlesel hareketleri gerilemiştir. Maceracılığı kışkırtan, demokrasi düşmanlığı yapan, bölücülüğü yayan revizyonizm gençlik hareketinin gerilemiş olmasının baş nedenidir. Ecevit iktidarı ise disiplin yönetmelikleri ve mavi bereliler ile gençlik mücadelesinin ilerlemesini engellemeye çalışıyor. Revizyonizm gençlik içinde ne zaman etkinleşmişse gençlik mücadelesi gerilemeye başlamıştır. Gençlik mücadeleleri ise revizyonizme karşı mücadeleler sonucunda gelişmiştir. Bu günde revizyonist barikatlar aşılmadan gençlik mücadelesi ilerletilemez.

2– Gençliğin en acil sorunu olan can güvenliği öğrenim özgürlüğü sağlanamaz durumdadır. Gençlik ve halk saflarında her türlü kargaşalık Rusya'nın işine gelmektedir. Revizyonizmin giderek artan saldırıları, Kontrgerillaya karşı mücadeleyi engellemek istemesi bundandır. Ecevit iktidarının Rusya'ya teslimiyetçi olması eli kanlı katillerin, okullardaki çetelerin üzerine yürünmesini engellemektedir.

3– İki süper devlete karşı tavır konusunda hızlı bir saflaşma sürmektedir. Maceracılıkta ısrar edenler Rusya'nın yanına gitmektedir. Bu parçalanma sonucunda gençlik içinde İGD ve DGB'ler güç toplamaktadır. Revizyonist-maceracı safları terkeden birçok genç devrimci saflara katılmaktadır. Gençlik içinde geniş bir kesim maceracı safları terketmiştir ve arayış içindedir.

4– Gençlik içinde faşizm gerilemekte, revizyonizm tırmanmaktadır. Can güvenliğinin düşmanları faşistler ve revizyonistlerdir. Revizyonistler daha tehlikeli ve daha etkin olan bir güçtür.

5– Revizyonizm gençlik içinde merkezi ve örgütlü bir şekilde yükselmektedir. Revizyonistler son dönemlerde gençlik içindeki çalışmaya daha önem verdiler. TİP, TSİP, HK vb. gibi revizyonist grupların gençlik içinde merkezi örgütlenmeye gitmeleri bunu göstermektedir. Bunun nedeni, diğer kesimlere nazaran gençliğe sızmanın ve bazı kişileri kendilerine alet etmenin daha kolay olmasıdır. Ülke çapında kargaşalık yaratan revizyonist maceracı ve faşist çeteler, esas olarak gençlik içinde çöreklenmişlerdir.

6– Gençlik içinde bölücülük geliştirilmiştir. Revizyonistler "halk gençliği" "faşist gençlik" diye gençliği bölerek birbirine kırdırmaya çalışıyorlar. Gençliği birleştirmenin mümkün olmadığını iddia ediyorlar.

Ülkemizde sosyal-emperyalizmin tırmandığı, yeni bir dünya savaşı tehlikesinin arttığı ve gençlik hareketinin dağınık olduğu bu koşullarda devrimci gençlere önemli görevler düşmektedir. Devrimci gençler, gençlik içindeki revizyonist zinciri kırarak, bağımsızlığımızın ve can güvenliğimizin düşmanlarına ve iki süper devlete karşı gençliği seferber etmelidir. İki süper devlete karşı gençlik hareketini geliştirmek için ülkemiz gençliğinin merkezi bir örgütlenmeye kavuşturulması kaçınılmaz bir görevdir. Bu görevi yerine getirecek bir önderlik DGB ve DLB'lerin dışında görünmemektedir. Böyle bir federasyonlaşmanın sağlayacağı başlıca faydalar şunlardır:

1– İki süper devlete karşı kitlesel bir gençlik hareketi yaratılmalıdır. 68'lerde ABD emperyalizmine, 71'lerde 12 Mart faşizmine ve teslimiyetçiliğe, 75'lerde iki süper devlete, özellikle sosyal-emperyalizme karşı geliştirilen mücadelenin gençlik içinde yarattığı devrimci birikimi gençliğin içinde bulunduğu bu koşullarda ancak merkezi bir örgütlenmeyle ülke çapında mücadeleye dönüştürebiliriz. DLB, DGB ve örgütsüz yurtsever devrimci çevrelerin mevzi mevzi yürüttükleri mücadele bir üst seviyede birliğe kavuşunca revizyonizme ve faşizme daha etkin darbeler vurmak mümkün olacaktır.

2– Merkezi bir örgüt, bütün gençliği birleştirmenin örgütsel bir zemini olacaktır. Gençliğimiz faşistlerin ve revizyonistlerin söylediklerinin aksine yurtsever bir gençliktir. Sınıfsal yapısı, geçmiş mücadelesi ve bugün, faşist ve revizyonist baskılara karşı artan, kendiliğinden tepkisi de bunu göstermektedir. Devrimci örgütlenmenin uluşamadığı ülkemizin birçok yerinde yurtsever, devrimci gençleri çevresine toplayacaktır. Gençliğin emperyalizme karşı mücadele geleneğinin bir ürünü olan "Ne Amerika Ne Rusya Bağımsız Türkiye", "Gençliğe can güvenliği", "gençliğe demokrasi" bayraklarını gençlik hareketinin en üst burcunda dalgalandırmanın ve bayrak altında bütün gençliği birleştirmeye daha çok çalışmanın zamanı gelmiştir.

3– Merkezi örgüt, gençliğe siyasi önderlik getirecektir. Revizyonizm gençlik saflarında bir bir fikir karmaşası yarattı. Revizyonizmden etkilenme gençlik içinde görülen esas zaaftır. Bu ancak gençliğe her seviyede siyasi önderlik getirmekle mümkün olacaktır. Merkezi, örgüt, faşizme ve özellikle revizyonizmi bombardımana tutacak olan ideolojik bir karargâh olacaktır.

4– Merkezi bir örgütlenmeyle gençlik hareketinin bir üst seviyeye çakartılması, Türkiye gençliğinin iki süper devlete karşı başta üçüncü dünya ülkeleri olmak üzere bütün dünya gençliğiyle dayanışmasının ve dünya gençliğinin iki süper devlete yeni bir dünya savaşı tehlikesine karşı mücadelesinin daha da gelişmesine neden olacaktır.

Gençlik hareketinin fırtınalı günlerde başarıyla ilerlemesi işte dönemimizde böylesine bir örgütsel ve siyasal atılımdan geçmektedir.

–BİTTİ–

Aydınlık meclisi

DAS'ın MHP ile ilgisi yok imiş...

Taha Akyol, Das'ı açıklayan yayınımızın hemen arkasından DAS üzerine bir yazı yazmak gereğini duymuş. (Hergün 2 Ekim 1978) "MHP ile ne ilgisi olsun DAS'ın" diyor, "Bu bir tertiptir" diyor. "Bir kere bu kitap MHP'nin gençliğe tavsiye ettiği kitaplar arasında yoktur", "Hiç bir ülkücünün elinde bulunmaz" diyor. Hatta inandırıcı olmak için hatırasını anlatıyor.

Kitabın yayınlandığı sene, MHP Gençlik kollarında çalışıyormuş da Taha Akyol, kitabı merak ederek alıp okumuş ve deli saçması bulmuş ve, neden böyle bir ihtiyaç duyduysa, Türkeş'e "Bizimle ilgisi var mı?" diye sormuş. Hatta Türkeş o zaman bu soruya çok sinirlenmiş ve Taha Akyol'u bir güzel azarladıktan sonra "Bu bir tertiptir" demiş.

Aslında Taha Akyol Aydınlık'ı ciddiye almazmış, ama yine de bir provakasyona gelmemeleri için ülkücüleri uyarmak amacıyla böyle bir yazı yazma gereğini duymuş. Taha Akyol "MHP'nin görüşlerini öğrenmek isteyenler DAS'ın MHP ile hiç bir ilgisi olmadığını bilmelidirler" diyor.

Taha Akyol iyi, güzel yazmış ama şanssızlık bu ki aynı günkü gazetemizde, bizi ölümle tehdit eden Nasyonal Sosyalist Genç Subayların listesini ve kütüphanelerindeki mühürlü DAS kitabının fotokopisini yayınladık. Yine şanssızlık bu ki, bu genç subaylar faal MHP'li olarak çalışmışlar. Tertiplerde bulunmuşlar, ama Taha Akyol'un iddia ettiği gibi MHP'ye karşı değil, devrimcilere karşı, halka karşı tertiplerde bulunmuslar.

Taha Akyol israrla bu kitabın yazarının "Mürşit Altaylı" olduğunu söylüyor. Oysa biz bu ismin takma olduğunu ve gerçek yazarın tanınmış MHP ideologu Mehmet Özsoy olduğunu yazmıştık. Bu konuya nedense değinmiyor. Ayrıca kitabın arkasında kitabı tetkik etmiş olduğu söylenen "iktisatçı, sosyolog, teolog, (İlahiyatçı) ve Em. Kur. Subaylardan müteşekkil Redaksiyon komitesinden"de nedense hiç söz etmiyor.

Taha Akyol, evin önünden bir fil geçti diye bunu uğursuzluk sayarak karısını öldüren bir vahşiye benzetiyor bizi. Gücenmesinler Pek bir benzetme olmamış. Evin önüden bir filin geçmesi pek görülmüş bir olay değildir. Ama Türkiye'de evlerin önünde bombalar patlamakta, kapı önlerinde insanlar arkadan kurşunlanmakta, Türkiye kana bulanmaktadır. Yoksa bu Türkiye için uğursuzluk değil midir? Yoksa DAS'ın öngördüğü gibi faşist darbe için gerekli şartları oluşturmayı amaçlayan bu eylemler Türkiye'ye bozkurt boncuğunu mu getirecektir?

DAS kitabı MHP'yi bağlamaz diyor Taha Akyol ama, fikirleri DAS'la aynıdır, DAS'ın MHP fikirlerinin "açığa vurulmuş", fütursuz şekli olduğunu, DAS'la, Türkeş'in kitabı "Temel Görüşler"i karşılaştırarak göstereceğiz. Sanırız Taha Akyol, başkanı Türkeş'in kitabının ülkücülere tavsiye edilemeyecek türden bir kitap olduğu yazamaz. Hiçbir ülkücünün kütüphanesinde bulunmaz diyemez. Önümüzdeki günlerde aynı yılda yayınlanmış bu iki kitabı paragraf paragraf karşılaştıracağız.

BULMACA

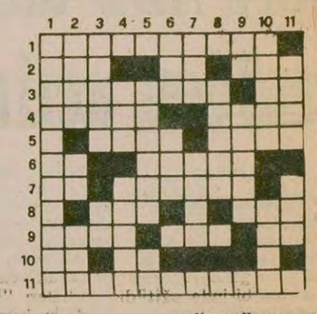

SOLDAN SAĞA: 1) İşçi sınıfı 2) Tersi kışın yağan - Müzikte dur emri - Otur mu anlamında. 3) Omurganın ortasındaki kanaldan geçen sinirsel bir organ - Liranın simgesi. 4) Tersi Afyon'un bir ilçesi - Kurnaz, tecrübeli. 5) Tersi babanın kız kardeşi - erkek keçi. 6) Tersi bir renk - hayat. 7) Bir zaman birimi - caminin ezan okunan yeri. 8) Tersi toprağın kayıp akmasını ya da suyun yayılmasını önlemek için çekilen kalın duvar - rüzgar. 9) Bir emir - sıcaklık - eski dilde su. 10) Bir sayı - Tersi en büyük general. 11) 1900 yıllarında Lenin'e ve Marksizme karşı çıkıp bireysel terörizmi savunan maceracı akıma mensup kişiler.

YUKARDAN AŞAĞI: 1) Tertip, 2) Çeşit çeşit yağ markalarından bir tanesi- Tersi sodyumun simgesi- Tersi hatıra- 3) İlkokulda çocuklara öğretilir- Türkiye'nin uluslararası simgesi 4) Tersi eski bir müzik aleti- Yeraltı treni- 5) Tersi Politik-Ateş 6) Telgrafın kısa adı - Eski Türklerde kağana bağlı ya da kendi başına buyruk ikinci derecede bir devlet başkanı - 7) Başkaldıran - Tesadüfi başarı- 8) Lokomotife eklenmiş vagonlar - 9) Bir harfin okunuşu - Tersi Aden Körfezi kıyısındaki bir Arap ülkesi- 10) Bir şeyi bir başka şeye karıştırma - Tersi Uşak'ın bir ilçesi - 11) Kaymakamın idari ve mülki emir olduğu yerleşim merkezi - Tersi bir erkek ismi.

DÜNKÜ BULMACANIN ÇÖZÜMÜ

ANADOLU BASINI SESLENİYOR

Devrimci Konya EKSPRES Tozanlı Gayret Anadolu

ANADOLU BASINI KONTRGERİLLAYA KARŞI SESİNİ YÜKSELTİYOR

KARAMAN'ın SESİ 26.9.1978–KARAMAN

Aydınlık düşmanlığı ve sinekler

Gökalp

"Mert dayanır namert kaçar" diyor bir halk türkümüz. Aydınlık gazetesinin uzun bir süreden beri yayınlamakta olduğu "Kontr-Gerilla" yazı dizisi karşısındaki suskunluğa baktıkça, ister istemez bu türküyü anımsıyor insan. Bu suskunluğa baktıkça yanılmamak gerekir oysa... Bir gün mutlaka "Meydan gümbür gümbürdenir..."

Sırası gelince Özgürlük "demokrasi" ve barış bülbülü kesilenlerin, kontrgerilla yayını karşısında "sağır sultanı" bile kıskandıracak ölçüdeki suskunluğu halkımız için yalnızca bir ibrettir. Lafa gelince "Faşizme karşı mücadele" nutukları atan bazı solcularımızın, bu konudaki tavırları ise oldukça ilginç. Bunlara göre "Kontrgerilla zaten biliniyormuş". Kontrgerillayı açıklamak, halkın gözleri önüne sermek ise "modası geçmiş" bir şeymiş... Bir başka "harika" fikre göre de Aydınlık gazetesini "CIA Ajanları" yönetiyormuş... Öyle ya Aydınlık bu bilgileri nereden toplayabilir... Bu parlak düşüncelere halkımız ne der bilmiyorum ama Aydınlık gazetesinin açıkladığı Kontrgerilla şeflerinin yüksek sesle "Bravo" diyeceklerinden hiç kuşkum yok.... Çünkü bu parlak fikirler şeflere işlemekte oldukları cinayetler için yeşil ışık yakıyor. İlham veriyor bir başka deyişle... Bu tür iftira ve iğrenç yalanlarla halkı Aydınlık'a düşman etmek isteyenler eğer o "parlak zeka"larıyla birazcık düşünürlerse kimlerin safında olduklarını daha iyi göreceklerdir. Bugün Aydınlık, sorumluluğunun bilinci ve yüreklilikte halka olan görevini yerine getiriyor. Halk düşmanı katiller şebekesini isim isim tanıtıyor halkımıza ve tanıtacaktır bundan sonra da. Böyle şebekeler ancak halktan korkar çünkü, laf ebesi sahte, çığırtkan "solcu"lardan değil. Bugün Aydınlık'a yöneltilen iftiralarla halkı etkilemeye çalışanlar, aslında halkı kendisi gibi tanıyanlardır. Gidecekleri son yer ise halk düşmanlarının yanıdır.

Eğer Aydınlık bu tür iğrençliklerle, dahiyane iftiralarla yıkılacak olsaydı şimdiye dek tozunun kalması gerekirdi. Oysa, iki süper devlete ve onların uzantılarına karşı dimdik ayaktadır. Ve onu yıkmaya ne "devlerin" ne de yavrularının gücü yetmeyecektir. Çünkü o gücünü "kağıt kaplan"lardan değil, tarihin yaratıcısı halktan alıyor...

Aydınlık'ı söndürmek isteyenler, ışığa çarpan sineklerin vızıltılarına kulak versin...

Polatlı Postası – Kurucusu: Ali Celâl ŞİMŞEK – 27.9.1978 – POLATLI

Görev başına!

Hüseyin Akar

Türkiye İşçi Köylü Partisi Polatlı Örgütü Yönetim Kurulu üyesi Nürvet Ürersoy'un gazetemize yaptığı açıklamaya göre, Kontrgerillaya karşı mücadele ilçemizde de başlatılmaktadır. Bunu memnunlukla karşılıyoruz. Siyasi görüşü ve eğilimi ne olursa olsun, 45 milyonluk nüfusuyla, yeraltı ve yerüstü zenginlikleriyle dev bir potansiyele sahip olan ülkemizin iyiliğini arzulayan, güçlü ve birleşmiş bir Türkiye'den yana olan her yurttaş Kontrgerillaya karşı mücadele kampanyasına katılmalıdır.

Bu kampanya ülkede barış, huzur ve kardeşlik içindir. Bu kampanya, ölüm korkuşu olmadan herkesin okuluna, işyerine gidebilmesi içindir. Bu kampanya, olay çıkarmak amacında olanların, insan kanına susamışların heveslerini kursaklarında bırakmak içindir. Bu kampanya, halkımızı birbirine düşürüp, yurdumuzu ele geçirmek isteyen Amerikan emperyalizmini ve Rus sosyal-emperyalizmini ve onların uşaklarını açığa çıkarmak içindir, yurdumuzun bağımsızlığı içindir.

Kontrgerillaya karşı mücadelede en ön safta yürümek her yurtseverin görevidir. Kendisine devrimciyim, halkçıyım diyen her vatandaşın görevidir. Bu büyük ve şerefli mücadelede küçük veya büyük herkesin yapabileceği bir iş vardır. Kontrgerilla konusunda, gazetelere yazı yazmak, demeç vermek, haber toplamak, bildiri dağıtmak, afiş yapıştırmak, gazeteleri bildirileri tanıdıklarına postalamak, propaganda yapmak, toplantılara katılmak, kampanyanın masraflarını karşılamak için bağışta bulunmak, imza toplamak. Bunlar ilk aklımıza gelenler. Hepimiz böyle bir mücadelede yerimizi alalım. Silkinip ayağa kalkalım. Ya Kontrgerillaya boyun eğip susmak ya da karşısına dikilip yaptıklarını sormak, üçüncü bir yol yok karşımızda. Şimdi görev başına, artık beklediğin yetişir. Mücadele bayrağının altında saf tut, bir şeyler ekle bu davaya!

HALKIN SESİ

GAZETEMİZİN SAHİBİ 45 MİLYON HALKTIR

Erzincan-Mollaköy Röportajı (2) Hüseyin Çelik

BİZİM MADEN KUM ÇIKARIYOR

İşte Düzgün Ürün'ün gaspettiği tepe. Kum yığılı bu tepenin madene benzer yanı var mı? Üstelik ismi de Kumtepe'dir.

DÜZGÜN ÜRÜN "BURAYI VERMEM" DEDİ

Briket ve beton yapımında kullanılan kum, bu tepeden temin edilmeye başlandı. Düzgün Ürün on binlerce ton ağırlığında kum götürmüştü ve milyonlar değerinde gelir elde etmişti. O, bu geliri kaybetmemek için burayı gasbetmeye çalıştı. İşte kira müddeti dolduktan sonra hiç masraf etmeden kâr getiren bu kum yatağını kendi üzerine geçirmeye çalıştı ve "Burayı size vermiyorum" dedi.

KUM MU MADEN Mİ?

Müteahhit burayı ne yaptı da "vermem" dedi ve zaptetti? Düzgün Ürün oranın avukatlarından, ağa çocuğu Ahmet Akça ile anlaştı. Tepe, köy hudutları içerisinde olmasına rağmen ölçüm yapıp üzerlerine kaydetmemişlerdi. Ama burası eski tapu kayıtlarında köylüler üzerinde tapuludur. Bu gerçek herkes tarafından bilinmektedir. Hangi yollardan yaptı bilemiyoruz ama. Özel İdare ve bazı çevrelerle anlaşarak işletme hakkını satın almaya çalıştı.

Düzgün Ürün buraları elde edebilmek için bu tepeyi maden olarak göstermek zorundaydı. Üçbeş saatlik bir mühendisin imzası ile bu kum yatağını "perlit madeni" olarak gösterdi. Artık bu tepe sahte bir maden yatağı idi.

DÜZGÜN ÜRÜN KİMDİR?

Düzgün Ürün adlı şahıstan biraz bahsedelim. Bu şahıs Bingöl'den gelip Erzincan'a yerleşmiş, önceleri memurluk yapmış, sonra ticarete atılmış. Eh Allah bir kere "Yürü ya kulum" demiş. O da kalkmış yürümüş. Önceleri zengin bir kadınla evlenmiş, sonra özel hastane sahibi olmuş, ondan sonra maden işletmeleri, daha sonra da müteahhitliğe başlamış.

Müteahhitlik yaptığı bir inşaatta işçiler araba ile işe giderken kaza geçirmişler. Birkaç işçi ölmüş, diğerleri de sakat kalmış. Bunlar çaresiz halde iken, durup haklarının aranması için yurtsever yazar Fikret Otyam'a durumlarını bildiren bir mektup yazmışlar. 24 Haziran 1978 tarihinde bir gazetede yayınlanan bu mektubu bir kere de biz yayınlıyoruz:

"... Erzurum'un Çad kazası Karaça köyünden yoksulluktan, açlıktan kurtulmak savaşı verebilmek için Erzincan'a geldik. Erzincan'da kahvelerde yatarak, kuru ekmekle yetinerek, inşaatlarda çalışarak evimizin ihtiyaçlarını karşılamak istiyorduk. Halk kurulusu dedikleri Doğusan A. Ş. inşaatına çalışmak için girdik. Bu inşaatın muteahhiti Düzgün Ürün'dür. 15. 5. 1978 tarihinde arkadaşlarla işten ayrıldık. Bizi işten alan minibüs trafik kazası yaptı, beş arkadaşımız öldü. Ve bunca zaman oldu, kimse bizi arayıp sormadı. Ben de tanıdığım bir köylüm vasıtasıyla devletten ve müteahhitten hiç bir hakkım olup olmadığını sordurdum. Köylüm de bu yazıyı yazarak gönderiyor."

Düzgün Ürün'ün işyerinde meydana gelen olay çok ibret vericidir.

BİZİM MADEN KUM VERİYOR

Düzgün Ürün tepeden elde ettiği perlit madeni olarak gösterdiği kumu ne olarak kullanmaktadır. Kamyon hesabı satmaktadır. Erzincan'da briket ve beton direk yapımında kullanılan kum buradan temin edilmektedir. Buna bütün briketçiler ve köylüler tanıktır. Acaba yetkililerin gözleri bu durumu görmeyecek kadar kör müdür?

Perlik madeninden nasıl briket olur. Bu hiç görülmüş şey midir?

Kum dolu kamyonlar köyün içinden, köylülerin kin ve nefret dolu bakışları önünde geçerken bunun maden olduğunu iddia etmek mümkün müdür?

DÜZGÜN ÜRÜN'ÜN VERGİ KAÇIRMASI

Kumtepe'deki bazı yetkililerle konuştuk. Düzgün Ürün kamyonlarının doldurulmasındaki ücretin kendine ait olduğunu göstermekte, gerçekte ise ücretini kumu satın alan briket sahiplerine ödetmektedir. Böylece büyük bir vergi kaçakçılığı yapmaktadır.

İsminin açıklanmasını istemeyen bir şöför durumu şöyle anlatıyor:

"Biz Düzgün Ürün'den kum satın aldığımız zaman, makbuzda işçilik patrona ait gösteriliyor. Aslında işçi ücretini biz ödüyoruz. Dolayısıyla büyük vergi kaçakçılığı yapmaktadır."

Kum önceleri Garanti Bankasınca satılmakta idi. Şimdi ise Etibank tarafından satılmaktadır.

(Devamı var)

Köylülerin üzerinde hayvan otlattığı, hora teptiği, eğlence düzenlediği tepeyi kum ağası madene çevirdi, yardı geçti.

NİĞDE/BOR/ŞEHİT NURİ PAMİR LİSESİ MÜDÜRLÜĞÜNDEN

1978-1979 öğretim yılı, yatılı öğrencileri ıntıyacı için KAPALI ZARF usuliyle, aşağıdaki üç gurup gıda maddesi satınalınacaktır. Bu işe ait evsaf ve şartname, mesai saatleri dahilinde Lise Müdürlüğünde görülebilir. İhale; 16. Ekim. 1978 günü saat 11.00 de Lise Müdürlüğü binasında yapılacaktır. İsteklilerin Kanuni şekilde hazırlayacakları teklif mektuplarını en geç ihale saatinden bir saat öncesine kadar komisyona vermeleri şarttır. Postada vaki gecikmeler nazara alınmaz. Guruplardan her biri veya birkaçı bir istekliye ihale edilebilir.

Grp. No:	Cinsi	Miktarı	Muh. Fiyatı Lira	Kr.	Geç. Tem. Lira	Kr.
I	Koyun eti	4.000.-Kilo	50.	----	17.050.	—
II	Ekmek (530 Gr.lık)	50.000.Adet	3	—	8.750.	—
III	Muhtelif gıda maddesi	25. Kalem	—		10.570.	—

(Basın: 24641–1111)

İ L A N

TUNCELİ TARIM MESLEK LİSESİ MÜDÜRLÜĞÜNDEN

Sıra No:	C İ N S İ	Muhammen Bedeli	Geçici Teminat	İhale Tarihi	İhale Saati
1–	Et (K.Eti)	134.400.00	7970.-	20.10.1978	14.00
2–	Ekmek	115.200.00	7010.-	20.10.1978	13.00
3–	Yiyecek Gıd.Madde	112.550.00	6878.-	20.10.1978	10.00

1– Yukarıda belirtilen yiyecek maddeleri işi 2490 sayılı Kanunun 31. maddesi hükümleri gereğince kapalı zarf usuluyle ihaleye çıkarılmıştır. 2– İhale yeri Tunceli Tarım Meslek Lisesi Müdürlüğü binasıdır. 3– İstekliler geçici teminat makbuzu ile Ticaret odası vesikasını 20.10.1978 ihale günü ihale 71/204 saatinden bir saat evvel komisyon başkanlığına verecektir. 4– Bu işe ait şartname ve diğer evraklar mesai saati içinde görebilirler. 5– Telgrafla müracaat, postadaki gecikmeler kabul edilmez.

(Basın: 23920–1105)

Bolu Kız Meslek Lisesi Satın Alma Komisyonu Başkanlığından

Cinsi	Miktarı	Fiatı	Tutarı	Muvakkat teminat
Elek üstü parça linyit kömürü (Okul teslimi)	50 Ton	1.515.-	75.750.-	5.000.-

1-Okulumuzun yakacak ihtiyacı olan 50 ton linyit kömürü 2490 Sayılı Yasanın 31. maddesine göre Kapalı Zarf usulü ile ihaleye konulmuştur.
2-İhalesi 19.10.1978 Perşembe günü saat 10.00 da Okulda toplanacak ihale komisyonunca yapılacaktır.
3-İsteklilerin 1978 yılı Ticaret odası belgesi ile teklif mektuplarını ve diğer belgelerini Komisyon Başkanlığına vermeleri şarttır.
4-Şartname her gün mesai saatleri içersindeokuldagörülebilir.
5-İhaleye gireceklerin teklif mektuplarını ihaleden 1 saat önce makbuz karşılığı Komisyon Başkanlığına vermeleri şarttır.
6-Postada vaki gecikmeler nazari itibare alınmaz.
İlan olunur.

Kız Meslek Lisesi Müdürü

(Basın: 24537–1110)

MOSKOVA YANLISI BASKI REJİMİNE KARŞI MUHALEFET YENİ BİR BOYUT KAZANDI

Bulgaristan'da muhalifler "Bildiri 78" adlı bir protesto bildirisi yayınladılar

●9 Eylülde gösterilerle Bulgar yönetimi protesto edildi

FLORANSA
Fatih Karslı Bildiriyor

Bulgaristan'daki Moskova yanlısı baskı rejimine karşı muhalefet eden gruplar, "Bildiri 78" adlı bir bildiri yayınlayarak halkı rejime karşı mücadeleye çağırdılar.

"Bildiri 78" adlı belge geçen yıl Çekoslovakyalı yurtseverlerin yayınladığı "Yasa 77"adlı bildiri ile aynı nitelikte.

Bulgaristan Halk Cumhuriyeti nin kuruluşunun 34. yıldönümü şenliklerinin yapıldığı 9 Eylül günü, Sofya, Plovdiv, Russe, Burgaz, ve Varna şehirlerinin bir çok yerinde üzerlerinde baskı rejimini protesto eden yazılar yer alan afişler asıldı. Yine aynı kentlerde rejim aleyhtarı gösteriler düzenlendi. Polis afişlenen meydanları derhal kontrol altına alarak çevrede bulunanlar arasında pek çok kişiyi tutukladı.

Bulgristan'da Moskova yanlısı baskı rejimine karşı buna benzer protesto hareketlerinin son bir kaç yıl içinde özellikle yoğunlaştığı bildiriliyor. Bu yılın Nisan ayında yine bir çok şehirin duvarları rejim aleyhtarı sloganlar taşıyan afişlerle donatılmıştı. Yine Mayıs ayında Sofya'da bir Polis karakolunun duvarına yaklaşık 10 metre uzunluğunda, üzerinde rejimi protesto eden yazılar yer alan bir bez pankart asılmıştı.

Çeşitli kaynakların bildirdiğine göre, rejime karşı muhalefetin yaygınlaşması üzerine, özellikle son yıllarda ülkede yoğun bir polis terörü uygulanıyor. Bu baskının Rus gizli servisi KGB ile işbirliği halinde yürütüldüğü de verilen haberler arasında.

6 Arap ülkesi Irak'ın zirve önerisini desteklediler

●Ürdün, S.Arabistan, B.Arap Emirlikleri, Kuveyt, Katar ve Bahreyn Irak'ın Bağdat Zirvesi önerisini olumlu karşıladılar

●Mısır Savaş Bakanı ve Genelkurmay Başkanı, Enver Sedat'ın özel askeri danışmanlığı görevine getirildiler

AJANSLAR

Ürdün, Suudi Arabistan, Birleşik Arap Emirlikleri, Kuveyt, Katar ve Bahreyn, Irak hükümetinin yaptığı yeni bir Arap zirvesi önerisini desteklediklerini bildirdiler.

Bilindiği gibi, Irak hükümeti geçtiğimiz günlerde bir bildiri yayınlayarak, Bağdat'ta yeni bir Arap zirvesi önermişti. Irak hükümeti çağrısında İsrail'e karşı savaşta ve Camp David anlaşmasından caydırmak amacıyla Mısır'a yardım amacıyla kullanılmak üzere 9 milyar dolarlık bir fon kurulmasını da talep etmişti.

Irak hükümetinin bu çağrısı önce Kuveyt, Katar ve Bahreyn tarafından son olarak da Urdün, Suudi Arabistan ve Birleşik Arap Emirlikleri tarafından olumlu karşılandı.

Söz konusu Arap ülkeleri Camp David zirvesine karşı çıkmakla birlikte, Suriye'nin başını çektiği Red Cephesi'nin yanında yer almaktan ve Enver Sedat'ı Suriye'nin diliyle mahkum etmekten özellikle kaçınıyorlardı.

Red Cephesi ülkelerinin, bütün çabalarına rağmen, bu ülkeleri kendi yanına çekememesine karşılık, Arap ülkelerinin Irak'ın birleştirici girişimlerine destek olmaları Red Cephesi aracılığıyla bölgede karışıklıklar çıkartmak isteyen Rusya'nın faaliyetlerine önemli bir darbe oldu.

Öte yandan, Irak Devrim Komuta Konseyi Başkan Yardımcısı Saddam Hüseyin'in, konuyla ilgili etraflı açıklamalarda bulunmak ve çeşitli ülkelerin devlet adamlarını bu talep etrafında birleştirmek üzere başladığı gezi sürüyor. Saddam Hüseyin, Arap ülkelerine başlattığı gezinin Suudi Arabistan'dan sonraki ikinci durağında, Kuveytte veliahd ve Başbakan Şeyh Said El Abdullah El Sabah tarafından karşılandı.

Ürdün Kralı Hüseyin de Camp David anlaşması sonrasında başladığı gezinin son durağı olan Umman'da görüşmelerini sürdürüyor.

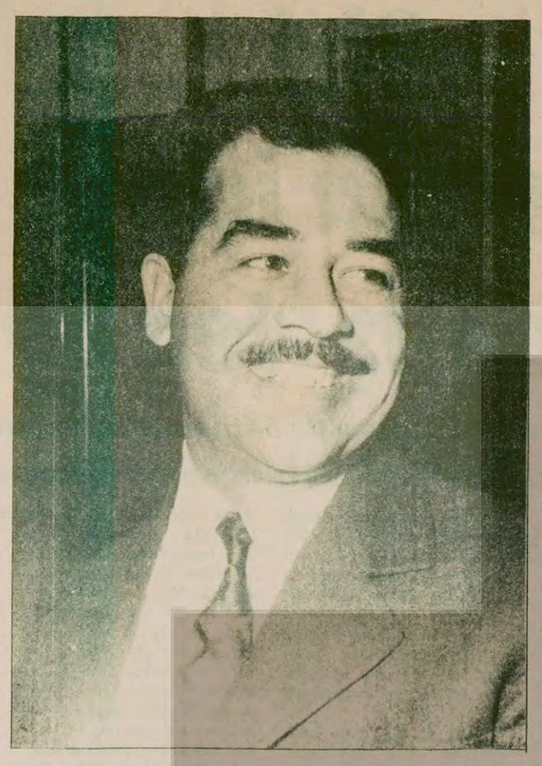

Irak Devrim Komuta Konseyi Başkan yardımcısı Saddam Hüseyin, Bağdat Arap Zirvesi önerisi hakkında bilgi vermek üzere ziyaret ettiği Arap ülkelerinde sıcak bir ilgiyle karşılanıyor. Red Cephesi ülkelerinin bütün çabalarına rağmen, Arap ülkelerinden destek sağlayamamalarına karşılık, Red Cephesine karşı bir politika izleyen Irak'ın birleştirici girişimleri Araplar arasında büyük destek buldu.

MISIR ORDU KADEMELERİNDE DEĞİŞİKLİK

Mısır Devlet Başkanı Enver Sedat'ın ordu yüksek kademelerinde önemli değişiklikler yaptığı bildirildi.

Yapılan değişikliklere göre, Savaş Bakanı Muhammed Gammasi ve Genelkurmay Başkanı Ali Fehmi,Enver Sedat'ın özel askeri danışmanlıklarına getirildiler. Boşalan Genelkurmay Başkanlığı görevini ise Tümgeneral Ahmet Bedevi devraldı.

BEYRUT'TAKİ ÇATIŞMALARDA ÖLÜ VE YARALI SAYISI 500'E ULAŞTI

BEYRUT (AJANSLAR)

Beyrut'un doğusunda Suriyeli askerlerle Falanjist kuvvetler arasında bugüne kadarki çarpışmaların en şiddetlilerinden birinin geliştiği bildiriyor. Falanjist Radyonun verdiği habere göre çarpışmalarda tank ve roketler kullanılıyor ve çatışmalar sırasında ölen ve yaralananların sayısı 500'e ulaştı.

Suriyeli birlikler, Salı günü akşama doğru, Beyrut'un doğusundaki Hristiyan semtlerini ve Başkente 20 km uzaktaki Çünye limanı ile dağlık yörelerdeki köyleri bombalamaya başlamıştı. Çatışmalar, Falanjistlerin bombardımana cevap vermesiyle birlikte şiddetlendi.

Öte yandan Lübnan'da bütün şiddetiyle devam eden çatışmaları durdurmak amacıyla BM' de yoğun diplomatik çabalar harcanıyor. Fransa Dışişleri Bakanı Louis De Guiringaud çatışan taraflar arasına Lübnan Ordu Birliklerinin yerleştirilmesini önerdi. Bu önerinin ABD tarafından desteklendiği açıklandı. Bu arada Fransa Dışişleri Bakanının savaşan tarafları bir yuvarlak masa toplantısına çağırması da bekleniyor.

LÜBNAN BAŞBAKANI HÜKÜMETİN İSTİFASINI KABUL ETMEYECEĞİNİ SÖYLEDİ

Lübnan Devlet Başkanı Elias Sarkis'in radyo televizyon konuşmasını cevaplandıran Başbakan Selim El Hoss, hükümetin istifasını sunmayı düşünmediklerini söyledi.

Lübnan Devlet Başkanı Sarkis, Salı günü yaptığı konuşmada bir "olağanüstü durum hükümeti" kurulacağını ve on gün içinde yeni bir ulusal güvenlik planının uygulamaya konulacağını bildirmişti. Aynı konuda bir açıklama yapan Başbakan El Hoss, "yaratacağı sonuçlar önceden bilinmeyen bir hükümet bunalımına meydan vermemek için" hükümetin istifasını sunma niyetinde olmadığını söyledi.

RADIO CITTA FUTURA'NIN SAHİBİ RENZO ROSSELINI:

"KIZIL TUGAYLAR, DOĞU AVRUPA ÜLKELERİNDEN BİRİNDEKİ GERİLLA KAMPINDA EĞİTİLİYOR"

●Rosselini; "Bugün İtalya'da gerçek bir Sovyet Partisi vardır ve amacı karışıklık çıkartmaktır"

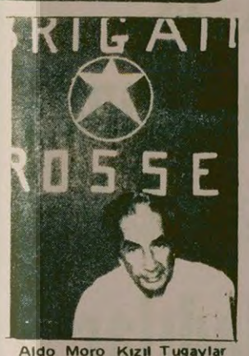

Aldo Moro Kızıl Tugaylar tarafından öldürülmüştü.

DIŞ HABERLER SERVİSİ

İtalya'nın eski başbakanlarından Aldo Moro' nun kaçırılacağını önceden haber veren özel radyonun sahibi Renzo Rosselini, "Kızıl Tugaylar"ın Doğu Avrupa ülkelerinden birinde eğitildiğini söyledi.

Özel radyo "Radio Citta Futura"nın sahibi Rosselini, Fransa'da yayınlanan sosyalist eğilimli "Le Matin" gazetesine verdiği demeçte, İtalya' da şehir gerillası faaliyetlerini sürdüren "Kızıl Tugaylar"ın Doğu Avrupa ülkelerinden birinde eğitildiğini ve halen eğitilmekte olduğunu açıkladı.

Rosselini sözlerine şöyle devam etti: "Bazı örgütlerle geçmişte kurduğum ve halen sürdürdüğüm bağlar var. Dolayısıyla biliyorum ki, Doğu Avrupa ülkelerinden birinde bir gerilla kampı vardır. İtalyan Şehir gerillaları "Kızıl Tugaylar" da bu kampta eğitim görmüşlerdir ve halen eğitim görmektedirler. Aldo Moro'nun kaçırıldığı gün Sosyalist Parti Lideri Bettino Craxi beni çağırdı. Craxi ile Sovyetler Birliği ve Kızıl Tugaylar arasındaki bağ konusunda görüşmelerde bulundum. İtalya'da bugün gerçek bir 'Sovyet Partisi' vardır ve bu partinin amacı ülkede karışıklık çıkartmaktır."

NORVEÇ'IN RUS CASUS UÇAĞININ "KARA KUTU"SUNA EL KOYMASI ÜZERINE

Sovyetler,Norveçli bir bakanın Moskova gezisini iptal etti

MOSKOVA (AA)

Norveç askeri kaynaklarından edinilen bilgilere göre, Norveç Savunma Bakan Yardımcısı Johna Jorgen Holst'un Sovyetler Birliğine yapacağı resmi gezi Sovyet makamları tarafından iptal edildi. Aynı bu kaynaklar bu karara Ağustos ayında Norveç'in Spitzbergen takımadalarında düşen Rus casus uçağına ait "kara kutu" ya Norveç tarafından el konulmasının yol açtığını bildirdiler.

Spitzbergen takımadalarından Hopen'e düşen Rus casus uçağının üç kişilik mürettebatı ölü olarak bulunmuştu. Düşen Tupolev 126 tipi askeri uçağın, düşmeden önce izlediği rotayı ve yaptığı faaliyetleri açığa çıkarmak amacıyla uçağın "kara kutu" suna Norveç tarafından el konulması Rusya'yı büyük ölçüde telaşlandırmıştı.

Norveç hükümeti Rusya'nın bu yöredeki casusluk faaliyetlerini yıllardır kuşku ile karşılamaktadır.

KORE EMEKÇİLER PARTİSİ BAŞKANI VE KORE DEMOKRATİK HALK CUMHURİYETİ BAŞKANI KİM İL SUNG, CUMHURİYETİN 30. YILDÖNÜMÜNDE ÖNEMLİ BİR KONUŞMA YAPTI

"Güçlü ve saygın halkımız, toplumun ve devletin gerçek efendisidir"

DIŞ HABERLER SERVİSİ

Geçtiğimiz 9 Eylülde Kore Demokratik Halk Cumhuriyeti (KDHC) kuruluşunun 30. yıldönümünü kutladı.

Bütün ülkede büyük bir coşku ile kutlanan bu milli bayramda Kore Emekçiler Partisi Başkanı ve KDHC Başkanı Kim İl Sung, Parti ve devlet temsilcilerinin yabancı konukların onuruna düzenlenen şölende önemli bir konuşma yaptı. Konuşmanın bazı bölümlerini kısaltarak okuyucularımıza sunuyoruz:

"JAPON HAKİMİYETİNİ YIKMAK İÇİN ZORLU BİR MÜCADELE YÜRÜTTÜK

Yoldaşlar. KDHC'nin kuruluşundan bu yana 30 yıl geçti. Cumhuriyetin bayrağı altında halkımız, kendi kaderini eline alarak, zafer ve şan dolu bir yol katetti...

Bu tarihi bayram dolayısıyla Cumhuriyetin refahı, sosyalizmin ve komünizmin zaferleri için fedakârca mücadele eden halkımızı candan kutlarım. Bu anma gününde, tüm Güney Kore halkını, özellikle devrimcileri, öğrenci gençliği, demokrat yurtsever insanları yürekten kutlar, onlara sıcak selamlarımı gönderirim...

KDHC, devrimimizin büyük kazancıdır... Kore komünistleri ve yurtsever halkı, Japon emperyalizminin sömürgeci hakimiyetini yıkmak, milli bağımsızlığa kavuşmak ve kendi iktidarını kurmak uğruna uzun bir süre, zorlu bir mücadele yürüttü...

Kore Emekçiler Partisinin önderliği altında, kurtuluştan sonra halkımız, halk iktidarını kurdu, başarı ile dolu bir dizi demokratik reform yaptı ve bu temel üzerine, 1948 Eylülünde KDHC'yi kurdu... Cumhuriyetin kurulması sayesinde, kimsenin el uzatmaya cesaret edemeyeceği, güçlü ve saygın halkımız, toplumun ve devletin gerçek efendisi oldu...

Devrimci militanlar ve yurtseverlerin büyük bir kısmı yurdun bağımsızlığı ve Cumhuriyet için verilen zorlu, ama soylu mücadelede şehit düştüler. Bu unutulmaz şehitlerimizi en yüksek duygularla anıyorum...

"HALKIMIZ SOSYALİST BİR CENNET KURABİLİR"

Cumhuriyet hükümetimiz yoksul ve geri kalmış ülkemizi egemen sosyalist bir ülke haline getirdi. Bağımsız güçlü bir ekonomiye, parlak bir milli kültüre ve yüksek bir milli savunma gücüne kavuşturdu...

Bugün Cumhuriyetimiz refah içindedir. Sosyalist rejim her geçen gün pekişmekte ve gelişmektedir. Cumhuriyetimizin gücü, siyaset, ekonomi, kültür ve öteki alanlarda artmakta ve sağlamlaşmaktadır. Halkımız, Cumhuriyetle, bütün özgürlüklerinin ve haklarının güvence altına alındığını görmektedir... Yalnızca Cumhuriyetimiz halkımıza mutlu bir hayat verebilir... Halkımız, Cumhuriyet bayrağı altında, kendine sosyalist bir cennet kurabilir...

Kim İl Sung

"SÜPER DEVLETLERİN KÖLECİLİĞİNE KARŞI ÇIKIYORUZ"

KDHC, halkımızın bağımsızlığının ve özgürlüğünün bayrağı, sosyalizmi ve komünizmi inşa etmede güçlü bir silahtır... Bağımsız ve egemen bir devlete hayat veren ilk şey, siyasi egemenliktir. Sadece egemen siyasi bir iktidar, ülkenin ve milletin saygınlığını koruyabilir, devrimi ve inşayı ilerletebilir...

Kendini savunma gücüne sahip olmadan, milli bağımsızlığı, devrimin kazançlarını ve halkın güvenliğini savunmak imkansızdır. Partinin askeri çizgisinin uygulanması sayesinde halk ordusu, yüze karşı birle, düşmanı yenilgiye uğratmaya hazırdır...

Biz süper devletlerin köleciliğine karşı çıkıyoruz... Yabancıların içişlerimize karışmasına izin vermiyoruz.

Cumhuriyet hükümeti, devrimin ve inşanın bütün alanlarında, kendini savunma, bağımsızlık ve egemenlik çizgisini titizlikle uygulamaktadır.

Kim İl Sung konuşmasında, üç alanda, ideolojik, teknik ve kültürel alanlardaki devrimi sürdürmenin, başlıca devrimci görevler olduğunu vurguladı. Bağımsız sosyalist milli bir ekonomi için teknik devrimin kaçınılmaz olduğunu belirten Kim İl Sung konuşmasına şöyle devam etti:

"ÜLKEMİZ GELİŞMİŞ ÜLKELER ARASINDA YERALIYOR"

Bugün, ülkemizdeki üretici güçler, yüksek bir seviyeye ulaşmıştır... Geçen yılki sanayi üretimi, 1946 yılındaki sanayi üretiminin 146 katıydı. Ülkemiz kendi üretimi ile makina ve domatım ihtiyacının yüzde 98'ini karşılamaktadır. Ülkemiz, gelişmiş ülkeler arasında yer almaktadır.. Sanayi alanında, özellikle metallürji ve madencilik gibi önemli sektörlerde, mekanikleştirme, otomatikleştirme büyük ölçüde gerçekleştirildi... Şimdi, taşımacılığı modernleştirmek, önemli görevlerimizdendir Demiryollarını elektrikle donatmak ve otomatikleştirmek, yükleme boşaltma işlerini mekanikleştirmek gerekmekterir...

Bilim ve teknikte ilerleme, bilimsel temeller üzerinde olmayı gerektirir... Devlet organlarında,ekonomimizin çeşitli dallarında çalışan bilim adamları ve teknisyenler, milli ekonomimiz için bilimsel araştırmalarını yoğunlaştırmalıdırlar...

Özellikle tarımın bilimsel bir şekilde yapılması ve modernleştirilmesi için büyük çaba harcamalıyız. Şimdiye kadar tarım alanında elde ettiğimiz başarıları korumalıyız. Tuzlu toprakları ıslah etmeli ve ekilebilir topraklar elde etmeliyiz...

"NÜFUSUMUZUN YARIDAN FAZLASI EĞİTİM GÖRÜYOR"

Kültür devrimi, devlete ve işçi sınıfına düşen üç önemli devrimci görevden biridir... Kültür devriminin gereklerinin yerine getirilmesi, eski toplumdan kalan, kültür alanındaki geriliği ortadan kaldırıyor, sosyalist ve komünist bir kültür yaratıyor, toplumun bütün fertlerini, gelişmiş komünistler haline getiriyor...

Ülkemizde eğitim hızlı bir gelişme gösterdi... Zorunlu 11 yıllık ortaöğretim yürürlüğe kondu. Halen, nüfusumuzun yarısından fazlasını oluşturan 8 milyon 600 bin çocuk ve genç, devletin parasız eğitim olanaklarından yararlanmakta ve devrimci komünistler olarak büyümektedirler...Ülkemizde kurtuluştan önce tek bir yüksek öğretim kurumu yokken, bugün 158 yüksek öğretim kurumu vardır... Kültür devriminde bugünün en önemli görevi, bilgi seviyesini yükseltmektir... Ancak böylelikle, sosyalizmi başarı ile inşa etmek, işkollarındaki farkı yoketmek ve emekçilerin eşitliğini sağlamak mümkün olabilir... Kültür devriminin başarılarını güvence altına alabilmek için... parti ve işçi sınıfı ruhunun canlı bir simgesi olmak, kapitalist ve feodal ögeleri ve Batı yaşama tarzını kararlılıkla reddetmek gerekir...

Üç alandaki, ideolojik, teknik ve kültürel alanlardaki devrimi sürdürmek çizgisine sadık kalmak, sosyalizmi ve komünizmi inşa mücadelesindeki Cumhuriyet hükümetine düşen başlıca devrimci görevdir. Cumhuriyet hükümeti üç devrimi canla başla sürdürmeli, böylece, sosyalist ve komünist inşa davasının zaferi için çabalarını hızla artırmalıdır...

Yarın, Kim İl Sung'un Güney Kore sorunu ile, uluslararası sorunlar üzerine yaptığı konuşmasını sunacağız.

Somoza, Nikaragua'da insan haklarının çiğnenmediğini ileri sürdü

BİRLEŞMİŞ MİLLETLER (AA)

Nikaragua Devlet Başkanı Somoza, ülkesinde insan haklarının çiğnenmediğini iddia ederek, Venezuella ve Kolombiya Devlet Başkanlarının bu doğrultudaki açıklamalarını reddetti.

Somoza'nın New york'da açıklanan konuyla ilgili mektubunda, iki Güney Amerika yöneticisinin ülkesi hakkında gerçek olmayan iddialarda bulundukları ileri sürülüyor ve Nikaragua'da halen seçimle işbaşına gelmiş bir hükümetin var olduğu iddia ediliyor.

Somoza'nın konuyla ilgili gülünç iddiaları arasında, "Terörist grupların eylemlerine karşı son zamanlarda yasalar içinde bazı önlemler alındığı" görüşü de yer alıyor.

Portekiz'de parti liderleri, Eanes ile görüşmelere başladı

LİZBON (THA)

Portekiz'de erken seçim olasılığı belirince, parti liderleri Devlet Başkanı Antanio Ramalho Eanes ile görüşmelere başladı.

General Eanes'in iki aylık hükümet bunalımına bir koalisyon kabinesi kurularak son verilmesi, aksi halde erken seçimlere gidilmesi konusunda verdiği ültimatoma, ilk karşılık veren dört büyük azınlık partisinden, muhafazakarlar ile "Komünistler" oldu. Bu iki partinin liderleri Eanes ile görüştüler. Sovyet yanlısı "Komünistler" bütün partilerle görüşmelere hazır olduklarını bildirerek esnek bir tavır takındılar. Ancak Sosyal-Demokratlar ile Demokratik Sosyal Merkezciler, demokrasi için sürekli bir tehlike olduğunu söyleyerek, "Komünistler" ile görüşmeyi reddettiler.

BM, 11 Ekim "Güney Afrika'daki Siyasi Mahkumlarla Dayanışma Günü"ne katılma çağrısı yaptı

NEW YORK(AA)

Birleşmiş Milletler Apartheid'la (Güney Afrika'da ırk ayrımına dayanan sömürgecilik) Mücadele Komitesi Başkanı Leslie O.Harriman bir çağrı yayınlayarak, hükümetleri ve ilgili kuruluşları 11 Ekim'de "Güney Afrika'daki Siyasi Mahkumlarla Dayanışma Günü"ne katılmaya çağırdı.

Birleşmiş Milletler Genel Kurulu'nun Apartheid kurbanlarına karşı dünya kamuoyunun sorumluluğunu tekrarladığını hatırlatan Harriman çağrısını şöyle tamamladı: "Dayanışma günü, Güney Afrika'da bağımsızlık mücadelesine katıldıkları için hapsedilen tüm kişilerin kayıtsız şartsız serbest bırakılmalarını talep etmek, Güney Afrika halkının özgürlük mücadelesindeki kahramanlıklarını övmek, siyasi mahkumların davalarını duyurmak, Apartheidi ortadan kaldırmak ve Güney Afrika halkının özgürlüğü yolunda eylem taahhüdünde bulunmak için bir fırsat olacaktır"

Öte yandan BM Apartheid'la Mücadele Özel Komisyonu Güney Afrika'daki ırkçılığa karşı mücadele veren yedi kişiye altın madalya verdi.

BM Ticaret ve Kalkınma Konferansı çalışmalarını uzattı

Üçüncü Dünya hammaddeler için ortak bir fon kurulmasını istiyor

MUSTAFA GENCER
CENEVRE'DEN BİLDİRİYOR

Ticaret ve Kalkınma Konferansı Konseyinin Cenevre'de yapılan toplantısında, gelişmiş ülkeler ile Üçüncü Dünya ülkeleri arasında, hammaddeler için ortak bir fon kurulması konusundaki görüş ayrılıkları artıyor.

Üçüncü Dünya ülkeleri hammaddeler için ortak bir fon kurulmasını istiyorlar. Bu ortak fon hammadde piyasasında fiyatların kontrol altına alınmasını amaçlıyor

Toplantı sırasında Peru delegesi deniz dibi zenginliklerinin işletilmesine ve bu amaçla teknoloji geliştirilmesine son verilmesini isteyen bir öneri verdi. Öneriyi diğer Üçüncü Dünya Ülkeleri gibi Türkiye de destekledi.

Bilindiği gibi, bu yıl başında Cenevre'de Uluslararası Deniz Hukuku Konferansı yapılmıştı. Üçüncü Dünya ülkelerinin çabası sonucu, "deniz dibi zenginlikleri bütün insanlığın ortak malıdır" görüşü konferansın sonuç belgesinde yer almıştı.

İ L A N
BAKIRKÖY İLÇESİ
SEFAKÖY BELEDİYE BAŞKANLIĞINDAN

1. Belediyemiz hudutları dahilinde bulunan muhtelif sokaklarda (kationik) soğuk asfalt inşaatı 2490 sayılı kanunun 31. maddesine göre kapalı zarf usulü ile ihale edilecektir.
2. Muhammen bedeli 1.462.360.-TL. olup geçici teminatı 57.620 TL.dır.
3. Eksiltme Sefaköy Belediye Encümeninin 19 Ekim 1978 Cuma günü saat 15.00 te yapılacaktır.
4. İsteklileri teklif mektuplarını ihale günü ihale saatinden 1 saat evvel geçici teminatlarını makbuz karşılığında Belediye Muhasebesine veya Bankaya yatırmış olacaklardır.
5. Eksiltmeye girebilmek için isteklilerin iştirak belgesi almaları şarttır.
6. İştirak belgesi alınması için ihale gününden (tatil günleri hariç) 3 gün önce şartname gereği müracaat etmeleri şarttır.
7. Telgrafla müracaatlar ve postadaki müracaatlar kabul edilmez.

(Basın: 24422—1108)

DEVLET KERESTE FABRİKASI
AYANCIK MÜDÜRLÜĞÜNDEN

Fabrikamız anbarlarında (157) parti halinde (4370)M3. köknar, çam ve kayın kerestelerle (3400)M2 kayın parkeler fabrikamız idare binasında toplanacak komisyon huzurunda açık artırma ile vadeli olarak her parti ayrı ayrı satışa çıkarılmıştır.

Kereste ve kayın parkelerin %25 şi peşin %75şi 6 ay vadeli müddetsiz limit dahili banka mektubu karşılığı satılacaktır.

Yumuşak kerestelerin satışı (16.10.978 tarihine raslayan Pazartesi günü sert kereste ve parkelerin satışı ise Salı günü saat 14.00'de yapılacaktır.

Satış şartnamesi ve müfredatlı listeler ORÜS Genel Müdürlüğünde Ankara, İstanbul, İzmir, Samsun ve Mersin Orman İşletmesi müdürlüklerinde görülebilir.

İsteklilerin satın-almak istedikleri partilerin %5 muvakkat teminatını satış saatinden evvel fabrikamız veznesine yatırmaları ilan olunur.

(Basın: 24675—1112)

İLAN
AMASYA SAĞLIK MÜDÜRLÜĞÜNDEN

Cinsi	Miktarı Kalem	Muhammen Bedel	Teminat Lira.Kr.	Ihale Saatı
Meyve ve Sebze	26 Kalem	395162.50	19250.00	11.00

İlimiz Tedavi Kurumlarının 1978 Mali Yılı meyve ve sebze ihalesi kapalı zarf usulü ile 23.10.1978 Pazartesi günü yukarıda hizasında gösterildiği saatte Sağlık Müdürlüğünde yapılacaktır.

Şartnameler hergün Devlet Hastanesinde görülebilir Zarflar ihale saatından bir saat evvel komisyona verilecektir. Yoldaki gecikmeler nazarı itibare alınmaz.

Basın: 24384 - 1107

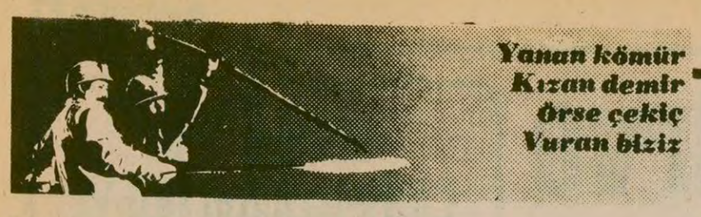

Yanan kömür Kızan demir Örse çekiç Vuran biziz

Turgutlu tarım işçilerinin direnişi başarıyla bitti

* 8 saatlik işgünü kabul edildi

* İşçi seçiminde ayrım gözetilmeyecek

İZMİR (AA)

Turgutlu'da yakıaşık 2 bin tarım işçisinin başlattığı direniş anlaşma ile sonuçlandı.

Pirinç, pamuk ve üzüm gibi tarım kollarında çalışan işçilere iyi çalışma koşulları sağlanmadığı gerekçesi ile başlayan direniş, kaymakam, yöre milletvekilleri ve tarım kesiminden temsilcilerin katılması ile imzalanan protokolle sona erdi.

İmzalanan protokol sonucunda, tarım işçilerine de diğer işkollarında olduğu gibi 8 saatlik iş günü esası üzerinden çalışma verilmesi kabul edildi.

AMELE PAZARI KALDIRILDI

Tarım işçilerinin her gün toplu halde bulunup işe dağıldığı ve buğüne kadar "Amele Pazarı" olarak isimlendirilen yerin "İskele olarak" kabul edilmesi ve işçi seçimi yapılmaksızın belli bir sıraya göre iş dağılımının gerçekleştirilmesi protokolda yer aldı. Kadınlara saygı, 110 lira asgari ücret ve traktörle yapılan işçi sevkinin daha sağlıklı biçimde gerçekleştirilmesi esasları da kabul edildi.

DEVRİMCİ SAĞLIK-İŞ AMERİKAN BRİSTOL HASTANESİNDE ÖRGÜTLENDİ

İSTANBUL (AA)

Amerikan Amiral BristolHastanesinde çalışan 270 işçi Türk - İş Sendikasından istifa ederek Disk'e bağlı Devrimci Sağlık - İş'e üye oldular.

İşçilerin toplu istifası üzerine, Amerikan Amiral Bristol Hastanesinde Sağlık - İş Sendikasının 15 yıldır süren toplu iş sözleşmesi yapma yetkisi düştü.

İLAN

Gayrimenkul Satışı: İstanbul 10'ncu İcra Memurluğundan

Dosya No:1977/205

Şişli, Dikililtaş mahallesi, Ortaklar caddesinde kâin 20 kapı, 57 pafta, 1073 ada, 58 parsel sayılı 545.25 M2. sahalı gayrimenkulün ipotekli olan 25/1090 hissesi satılarak paraya çevrilecektir.

İmar durumu: 28/9/1977 tarih ve 5812 sayılı imar durumundan:

Bu yer 1/1000 ölçekli, 14/7/1976 ve 15/4/1977 tasdik tarihli, Mecidiyeköy - dikilitaş imar plânına tabi olduğu, iskân sahasında, dört yıllık program dışında Blok başı inşaat nizamı, iki'den çok bodrum yapılamaz, imar krokisinde belirtilen kısma çatı katı yapılamaz kaydı ile H—15.50 M yüksekliğinde inşaata müsait olduğu anlaşılmıştır.

Tetkikat: Tapu kaydında arsa olarak ifade edilen yerde mahallen 2 bodrum, 1 zemin ve 5 normal kattan oluşan betonarme karkas yeni yapı bolk başı Elbir isimli apartman bulunmaktadır. Apartmana sokaktan 6 adet beton basamakla inilerek karo mozaik bahçe yolu ile gelinir. Zemin katında iki dükkânı olan apartmana iki kanat demir konstrüksion camlı kapı ile zemini siyah mermer kaplı sahanlıkla girilir. İkinci bodrum katta kalorifer ve kapıcı dairesi bulunmaktadır. 1 nci bodrum katta 3 daire mevcut olup, 1 nci bodrum kattaki 1-3-3 no. lu daireler 1 salon, 2'şer oda, 1 mutfak ve W.C.li 1 banyodan ibarettirler. Salon parke, odalar marley, diğer kısımları karo mozaik kaplıdır. Zemin kat 4 ve 5 no.lu dairelerin sokak tarafında 1'er dükkan bulunmaktadır. Köşeye isabet eden dükkan bakkaliye olarak kullanılmaktadır. Diğer dükkan boş durumdadır. Her iki'side vitrin camlı olup, içerde lavabolu bir terkos musluğu bulunmaktadır. Zemin kat 4 no.lu daire girişe nazaran sağ tarafta ve blok başı kısmındadır. Bu daireye zemini paladiyen döşeli antre ile girilir. Sol tarafa (arkaya) uzunan koridorda 2 oda, 1 fayans tezgahlı dolapları olan mutfak ve koridorun nihayetinde balkonlu ve parke zeminli 1 salon ve W.C.li banyodan ibarettir. Oda zeminleri marley, diğer kısımları karo mozaik kaplıdır. Yine zemin kat 5 no.lu daire girişe nazaran sol tarafta olup, zemin kat 4 no.lu dairenin simetriği olduğundan ayni teşkilattadır. Zemin ve normal katlarda iki'şer daire bulunan apartmanın zemin kattan 1 nci kata mermer basamaklı merdivenlerle çıkılır. 1 nci kat 6 ve 2 nci kat 8 ve 3 ncü kat 10 ve 4 ncü kat 12 ve 5 nci kat 14 no.lu daireler ayni evsaf ve teşkilatta olup, bu dairelere zemini paladiyen döşeli antre ile girilir. Sokak tarafında balkonu olan parke zeminli 1 salon ve arkaya uzanan koridorda 1 mutfak, yanında 2 oda ve koridorun karşı sırasında 1 W. C. ve 1 komple banyo ile arka tarafta 1 odadan ibarettirler. Oda zeminleri marley döşelidir. Diğer 1 nci kat 7 ve 2 nci kat 9 ve 3 ncü kat 11 ve 4 ncü kat 13 ve 5 nci kat 15 no.lu daireler de ayni evsaf ve teşkilatta olup, bu dairelere birer antre ile girilir. Sokak tarafında parke zeminli ve bolkonlu bir salon ve girişin karşısında aydınlığa bakan 1 mutfak ve 1 W. C. ve koridor üzerinde karanlık 2 oda ve arkada 1 oda ile 1 banyodan ibarettirler. Asansör, kalorifer, elektrik ve su tesisatı mevcut apartman yeni yapı olup merdiven sahanlıkları paladiyen döşelidir.

Kıymeti: Bilirkişi tarafından gayrimenkul ün 25/1090 hissesine 200.000.--Tl. kıymet takdir edilmiştir.

İlk açık arttırması 6/11/1978 Pazartesi günü saat 14.00'den 14.30'a kadar İstanbul Sultanahmet'te Adliye Sarayı'nda 10'ncu İcra Memurluğunda yapılacaktır. Arttırma şartnamesi herkesin görebilmesi için 25/10/1978 tarihinden itbaren memuriyetimizde açık bulundurulacaktır. İlk açık arttırmada teklif edilen bedel muhammen kıymetin %75'ini ve varsa rüçhanlı alacaklıların bu gayrimenkul ile temin edilmiş alacakları mecmuunu aşmadığı takdirde en çok arttıranın taahhüdü baki kalmak üzere artırma on gün daha uzatılarak onuncu 16/11/1978 Perşembe günü ayni saatlerde ve ayni yerde yapılacak ikinci arttırmada en çok arttırana ihale edilecektir. Gayrimenkul kendisine ihale olunan kimse, verilen mehil içinde ihale bedelini vermezse namına yapılan ihale fesh'olunarak İ.İ.K.nun 133..ncü maddesi hükmü tatbik olunur. İki ihale arasındaki fark ve geçen günlerin % 10'dan hesaplanacak faiz ve diğer zararlar ayrıca hükme hacet kalmaksızın alıcıdan tahsil olunur. İpotek sahibi alacaklılarla diğer ilgililerin ve irtifak hakkı sahiplerinin haklarını, faiz ve masrafa dair olan iddialarını dayanağı belgelerle 15 güni içinde icra dairesine bildirmeleri icap eder. Aksi halde hakları tapu sicilli ile sabit olmadıkça satış bedelinin paylaşmasından hariç kalırlar. Talep edildiği ve iki liralık posta pulu gönderildiğinde şartnamenin bir örneği gönderilir. Arttırmaya iştirak etmek isteyenlerin arttırma şartnamesini isteyenlerin muhammen kıymetin % 10'u nisbetinde pey akçesi veya milli bir bankanın teminat mektubunun tevdii mecburi olup, alıcı binde üç damga resmini ihaleyi müteakip ödemeye mecburdur. Fazla bilgi edinmek isteyenlerin 1977/205 Dosya No.su ile Memuriyetimize müracaatları ilan olunur. 21/9/1978

(Basın: 6890 — 1115

Maden-İş yöneticilerine isyan ederek sendikadan ayrılanlar revizyonist ihaneti anlatıyor

Surtel Kablo Fabrikası işçileri: «Bizi aldattığı için Maden-İş'ten ayrıldık»

Surtel Kablo temsilcileri Cemal Can, Adıgüzel Kaya ve Ömer Biz Maden-İş'e karşı mücadele eden Demir Döküm işçilerine başarılar dilediler.

* *"Örgütlenme döneminde Maden-İş bizi yüzüstü bırakıp, patronla anlaştı"*
* *"Demir Döküm'deki işçi arkadaşlarımıza selamlarımızı iletir, başarılar dileriz"*

Latif Şimşek

Sefaköy, Halkalı yolunda kurulu, Surtel Kablo Fabrikasında çalışan 115-120 işçi 1976 yılında şimdiki baştemsilcileri Cemal Cam ve Adıgüzel Kaya, Ömer Boz temsilcilerin önderliğinde örgütlenerek, sendikasız olan fabrikalarına sendika getirme mücadelesine başlamış ve Maden-İş'te örgütlenmişlerdi. Maden-İş Surtel işçilerini sattı. Bunu farkeden işçiler o hafta içinde Maden-İş'ten ayrılarak Kauçuk-İş'te örgütlendiler.

Maden-İş'in işçi düşmanı yüzünü 1976 yılında gören ve bu sendikadan ayrılan Surtel baştemsilcisi Cemal Cam ve Adıgüzel Kaya, Ömer Boz adlı temsilcilerle yaptığımız konuşmayı yayınlıyoruz.

L.Ş.: Bildiğiniz gibi Demir Döküm işçileri Maden-İş'in işçi düşmanı ve Rus uşağı yüzünü görerek sendikadan ayrılma mücadelesi veriyor. Sizde iki yıl önce Maden-İş'ten ayrılmıştınız tüm Maden-İş üyesi işçilere Maden-İş'ten neden nasıl ayrıldığınızı açıklar mısınız?

CEVAP: 1976'dan önce fabrikamızda sendika yoktu, patron bize her istediğini yaptırıyordu. Biz birkaç arkadaş toplanarak gizliden gizliye sendika çalışmaları yapalım dedik. Bir süre sonra işçilerin yüzde 60'ını örgütledik. Zaten fabrika-115-120 kişilikti. Fabrikada durumu elverişli hale getirince Beşiktaş'taki Maden-İş Merkezine gittik. Beşiktaş'tan bizi 16. Bölgeye gönderdiler. Geldik Safrada Hanifi Öztürk'le görüştük. İlk üye olduğumuz gün 16. Bölge Başkanı Hanifi Öztürk bize şunları söylemişti. "Siz hiç merak etmeyin Maden-İş bu işi başaracaktır. Ohoo bırakın fabrikaya sendika sokmayı fıstık gibi bir sözleşme bile imzalarız. Bakın patrondan önce 13-14 isteriz saat ücretini 9-10 kadar düşeriz bu arada ne koparırsak kârdır" dedi.

Baktık bu çok hızlı gidiyor orda ona şunu dedik, bak Hanifi Bey biraz daha örgütlenme yapalım ondan sonra patronla görüşmelere başlarız dedik. O zaman bize şunu dedi, "Hay hay efendim Maden-İş tabanın isteği doğrultusunda hareket eder işçi istemezse hiç bir iş yapmaz" dedi. Biz sendikaya gidip gelmeye başladık. Patron durumun farkına varmış ki 5 arkadaşımızın işine son verdi. Hemen Hanifi'nin yanına koştuk dedik böyle böyle ve Hanifi'nin ağzından iyi bir şeyler bekliyorduk.

MADEN—İŞ YÖNETİCİLERİ "BİR ŞEY YAPAMAYIZ" DEDİLER

Ama bir de ne görelim birden Hanifi'nin suratı allak bullak oldu ve rengi soldu ve arkasından "Patron tazminatlarını verip atabilir, biz bir şey yapamayız, sakın siz bir taşkınlık yapmayın sonra sizinde tazminatlarınızı verip topunuzu atar bir şey de yapamayız" dedi. İyiden iyiye şaşırdık. Aradan bir hafta on gün geçmedi ki fabrikaya telefon etti "Ben patronla görüştüm 4-5' den fazla vermiyor deyip telefonu kapattı. Hemen iş çıkışında 16. Bölgeye gittik, ne yapıyorsunuz biz sizinle böyle mi konuşmuştuk dedik. Hanifi suratımıza bile bakmadan şunu dedi: "Biz aşşağı yukarı başka yerlerde saat başına 3-3,50 kr. alıyoruz, sizin patron 4-5 lira veriyor daha ne istiyorsunuz yeter işte yatın yerinize" dedi.

Tabi bu fabrikada duyuldu, işçinin bize olan güveni sarsıldı. 60-70 kişiden kalakala 20 kişi kaldık. 16. Bölgeye gidiyoruz ne yapalım diyorlar ve hiç bizimle ilgilenmiyorlardı. Bizi böyle 3 ay oyaladılar. Biz de ilk şaşkınlık geçtikten sonra başka bir sendikaya gitmek geldi akılımıza. Ama hemende ayrılmak istemiyorduk. Kemal Türkler'e tahahütlü mektup yazdık cevap bile vermedi. Baktık bizi ekiyorlar bir arkadaşın aracılığıyla Kauçuk-İş'e geçtik. Biz zaten DİSK'in ününe gitmiştik yoksa Maden-İş'in böyle olduğunu nereden bilelim. Şimdi Maden-İş'in ne olduğunu anladık. Maden-İş bize umduğumuzun yüzde 1'ini bile vermedi. Kauçuk-İş o dönemde saat ücretini 4 liradan aldı ama Maden-İş gibi 13-14 alacağım diye yalan söylemedi bizi kazıklamadı. Demirdöküm işçilerine selamlarımızı iletir başarılar dileriz.

DİSK ve Türk-İş 274 ve 275 sayılı kanun değişikliği konusundaki görüşlerini açıkladılar

* Her iki konfederasyon da işletme düzeyinde toplu iş sözleşmesine farklı açılardan karşı çıkıyorlar
* DİSK, "gizli oy açık tasnif"le referandumu olumlu karşılarken, Türk-İş, referandumun "en son çözüm" olmasını istiyor

AJANSLAR

DİSK ve Türk-İş, dün basına birer açıklama yaparak, Çalışma Bakanlığının 274, 275 sayılı Sendikalar, Grev, Lokavt ve Toplu iş sözleşmesi kanunlarında yapmayı düşündüğü değişiklikler hakkındaki görüşlerini açıkladılar.

İŞLETME DÜZEYİNDE SÖZLEŞME

Her iki Konfederasyon açıklamasında özellikle getirilmek istenen "işletme düzeyinde sözleşme" ilkesine karşı çıktılar. Ancak Türk-İş ile DİSK bu ilkeye karşı çıkarken farklı öneriler getidiler.

Türk-İş'e bağlı sendika temsilcileri adına yapılan ortak açıklamada, işkolu yetkisini ortadan kldıran ve yerine işletme yetkisini getiren maddeye "sendikal örgütlenmeyi yavaşlatacağı" nedeniyle karşı çıkılıyor. Sözleşmede işkolu yetkisinin esas alınması isteniyor. Toplantıya katılan hemen tüm sendika temsilcilerinin bu maddeye karşı çıktığı bildirilmektedir.

DİSK adına genel sekreter Fehmi Işıklar'ın yaptığı açıklamada da işletme düzeyinde sözleşme anlayışı eleştirilerek buna karşılık işyeri sözleşmesinin esas alınması isteniyor.

Işıklar'ın açıklamasında getirilmek istenen bu ilkenin sendikal hak ve özgürlükleri sınırlandıracağı ve sarı sendikacılığa yönelik olduğu belirtiliyor.

REFERANDUM KONUSU

Türk-İş ve DİSK in açıklamalarında değinilen ikinci önemli nokta ise referandum konusudur. DİSK getirilmek istenen "oylamaya dayanan referandum" ilkesini olumlu bir değişiklik olarak nitelerken, Türk-İş'in açıklamasında referandum "son başvurulacak çare" olarak tanımlanmaktadır. Referanduma karşı olmadığını belirten Türk-İş, bunun doğrudan doğruya bir yol olarak gösterilmesine karşı çıkmaktadır.

DİSK ayrıca toplusözleşmenin taraflarca bir yıl uzatılmasının kaldırılmak istenmesi ve yetki uyuşmazlıkları dışındaki konularda Bölge Çalışmaların karar verme yetkisine sahip olmasına da karşı çıkmıştır.

Türk-İş ise yetki uyuşmazlıklarında çoğunluğa yapılan itirazların Bölge Çalışma kanalıyla üç gün içnide mahkemeye intikal etttirilmesi yerine, belgelerin incelenmesi yöntemini önermektedir.

Her iki sendikada getirilmek istenen değişikler de olumlu olanların yanında olumsuz noktalar da bulunduğunu söylemektedir.

TKİ Orta Anadolu Linyit İşletmesi işçileri kendi seçtikleri sendikada örgütlenmek istiyorlar.

TKİ Orta Anadolu Linyitleri İşletmesinde, yetkili sendika belirleniyor

Çayırhan'da karar günü!

* TKI Orta Anadolu Linyit işçileri: "Sarı sendikaların sırtımızdan vurgun vurmasına izin vermeyeceğiz"
* MHP ve ÜGD, Çayırhan ve Nallıhan'da saldırılara ortam hazırlamak istiyor

ANKARA (ÖZEL)

Çayırhan-Nallıhan'da kurulu TKİ Orta Anadolu Linyitleri İşletmesindeki 2000 işçi adına hangi sendikanın toplu sözleşme yapacağı mahkeme tarafından bugün belirlenecek.

Bölge Çalışma Müdürlüğü, işyerinde toplu sözleşme yapma yetkisini DİSK'e bağlı Yeraltı Maden-İş Sendikasına vermişti. Ancak işyerinde daha önce yetkiyi elinde bulunduran TÜRK-İŞ'e bağlı Maden Federasyonu bu karara itiraz ederek mahkemeye başvurdu.

Şimdi Çayırhan'da gergin bir ortam sürüyor. Mahkeme öncesi işçiler tedirgin ve huzursuz. Sarı sendikanın ve onun işçi düşmanı başkanı Kazım Kasımoğlu'nun hükümranlığının son bulacağı günü merakla bekliyorlar. AP li olan MHP'lilerle işbirliği yapan Nallıhan Belediye başkanı Oktay Eren'in Yeraltı Maden-İş üyesi işçilere sendikalarından istifa etmeleri için silah zoruyla baskı yaptığı söyleniyor. 15 gün önce de Yeraltı Maden-İş Sendikası Çayırhan Şubesi kapısına patlayıcı madde konarak işçilere gözdağı verilmek istenmişti.

Ocaklarda çalışan Yeraltı Maden-İş üyesi işçilere vardıya sorumluları Fethi Ermiş, Muhittin Özmen ve şeflerden Ercan Birinci ve Erdoğan Çetiner tarafından yöneltilen tehditlerden işçiler şikayet etmektedirler. İşçilerin anlattığına göre bu kişiler Yeraltı Maden-İş üyesi işçileri "Eğer istifa etmezseniz ocakta size en zor ve tahlikeli görevleri vereceğiz" diye tehdit ediyorlar.

İşçilere yapılan son saldırılar Nallıhan ve Beypazarındaki MHP ve ÜGD'den kaynaklanıyor. İşçiler MHP, MİSK ve ÜGD'nin Çayırhan'ı pilot bölge olarak seçtiklerini söylüyorlar. Ayrıca Türkeş'in komandolarına "Çayırhan'a mutlaka gireceksiniz" diye emir verdiğide söylenmektedir.

Bütün bunlara rağmen işçiler sarı sendika yöneticisi Kazım Kasımoğlu'nun ve faşistlerin birlikte yürüttükleri yıldırma politikasına karşı kararlılıkla mücadele edeceklerini belirtiyorlar.

Linyit işçileri sarı sendikanın ve faşistlerin zorbalığına boyun eğmeyeceğiz diyorlar.

Toplumsal Anlaşmaya göre bir sözleşme daha

Orman Bakanlığı ile Tarım-İş arasında 50 bin işçiyi kapsayan toplu sözleşme imzalandı

ANKARA(ANKA)

Orman Bakanlığı ile Türk-İş'e bağlı Tarım-İş Sendikası arasında 50 bin işçiyi kapsayan toplusözleşme imzalandı. Anlaşmanın sağlanması üzerine Tarım-İş'in Orman Bakanlığı, Ağaçlandırma, Erezyon Kotrol ve Orman Genel Müdürlüğünde aldığı grev kararı kaldırıldı.

İmza töreninde bir konuşma yapan Orman Bakanı Vecdi İlhan, sözleşmenin Toplumsal Anlaşma çerçevesinde imzalandığını belirtti.

Ağaçlandırma ve Erezyon Genel Müdürlüğüne bağlı 97 işyerinde çalışan 30 bin, Orman Genel Müdürlüğüne bağlı 37 işyerinde çalışan 20 bin işçiyi kapsayan sözleşme ile işçilerin günlük ücretlerine 1. yıl için 50, 2. yıl için ise 45 lira zam alındı ve kıdem tazminatları 35 güne çıkartıldı.

örse çekiç

Gülay Kurnaz

"Zavallılar!.."

Zavallı Ertürkler, zavallı Daysallar ve Erkullar. Vah size, Bilen Yolu'nun zavallı "niyazileri"...

Öyle bir bataklığa düşmüşler ki, çırpındıkça batıyorlar. Çamur gelmiş gırtlağa dayanmış. Acaba fayda eder mi diye şöyle parmaklarını kıpırdatsalar, koyu karanlığa biraz daha gömülüyorlar.

İstifa sesleri iyice paniğe uğratmış onları. Bir bildiri çıkartmışlar. Aydınlık'a "halk düşmanı" diye saldırıyor, gazeteyi bazı işçilerin adını kullanmakla suçluyor, demeç veren işçilere saldırıyorlar. Oturup içlerini boşaltmışlar bildiriye. Küfretmişler, saldırmışlar. Ama altına imzalarını atamamışlar. Gitmiş üç beş paravan bulmuşlar kendilerine, onlara attırmışlar. Gerisini de sahte imzalarla tamamlamışlar.

İnsanda biraz cesaret olur.

Biz, şimdiye kadar belki kırk kere hırsız dedik bu çeteye. Vatan satıcısı, işçi sınıfı haini, üç kağıtçı, sahtekar dedik. Ama onun bunun arkasına gizlenerek söylemedik. Hepsinin de altına imzamızı attık.

Siz neden böyle yapmıyorsunuz? Neden yazdığımızın altını kendiniz imzalamıyorsunuz da, bazı insanları paravana yapıyorsunuz? Şöyle bir Silahtar'a kadar gelip işçinin karşısında desenize, "Aydınlık halk düşmanıdır" diye. Birincisi gelemezsiniz. İkincisi gelseniz de diyemezsiniz. Çünkü sizin o "halk düşmanı" lafınız işçi duvarına çarptıktan sonra geri dönüp kendi suratınızda patlayacaktır. Artık o hale geldiniz ki, işçi sizin ak dediğinizin kara olduğuna kanaat getiriyor. Artık o hale geldiniz ki, sizin Aydınlık'a saldırmanız Aydınlık için en etkili propaganda oluyor.

Aydınlık, "bazı işçilerin adını kötüye kullanıyor"muş!

Gazetemiz altı aydır çıkıyor. Bu altı ay içinde yüzlerce işçinin demecini, röportajını, mektubunu bastık. Hepsi de revizyonist ihaneti bir bir sayıp döküyordu. Şimdiye kadar bir tek işçiye bile "ben bunu demedim" dedirtebildiler mi? Dedirtemediler. Çünkü biz gerçeklerden bir milim bile sapmadık. Çünkü demecini, mektubunu bastığımız o yüzlerce işçi bize yazdıklarını, gelip anlattıklarını her yerde kararlılıkla savundular. Aynı gerçekleri, itham ettikleri insanların yüzüne karşı da haykırdılar. Çünkü o işçilerde proleter dürüslüğü, proleter cesareti vardı. Peki sizde sahtekarlıktan başka ne var? Asıl siz, şimdiye kadar "işçilerin adını kullanmaktan" başka ne yaptınız ki? Şimdiye kadar kaç defa sahte imzalarla tekzip yayınlamaya kalktığımızı, kaç işçiden içki sofralarında imza almaya uğraştığımızı, kaç kişiyi tehditle "yola getirmeye" çalıştığımızı, kaçının imzasını taklit ettiğinizi bir bir sayıp dökelim mi?

Aydınlık kısa bir yayın hayatı olan genç bir gazetedir. Ama bu kısa süre bile işçilerin gazetemizi tanıması, sevmesi, kendi gazetesi olarak görmesi için yetmiştir. Gazetemiz sınıfın öz malıdır. Çalıntı paralarla değil işçilerin, emekçilerin gönüllü fedakarlığıyla çıkarılmaktadır. Muhabirlerimiz her gittikleri yerde işçilerin sıcak sözleri, sevgi dolu gözleriyle karşılaşıyorlar. Çünkü Aydınlık ilk çıktığı günden bu yana sınıfın menfaatlerini savunmuş, gerçek devrimcidir düsturundan ayrılmamış, her kötülüğün, karanlık işin üstüne üstüne yürümüş, suçluları kulağından tutup halkın karşısına çıkarmıştır.

Zaten Ertürklerin Aydınlık'a böyle saldırması, bu kadar korkmaları da bundandır. Korkudan elleri ayakları dolaşıp böyle sahtecilliğe sarılmaları da bundandır.

Korkmakta da haklıdırlar. Zira gazetemiz bundan böyle de onları suçüstü yakalamaya, kirli çamaşırlarını ortaya dökmeye kısacası onları can evinden vurmaya devam edecektir.

Onlar ne yapacaktır buna karşı? İnanın ki yapabilecekleri hiç bir şey yoktur onların. İşte şimdiki gibi çırpındıkça batmakta, battıkça çırpınmaktan başka...

OTOMOBİL-İŞ BÖHLER'DE GREV KARARI ALDI

İSTANBUL(ÖZEL)

Bağımsız Otomobil - İş Sendikası Kartal'da 90 işçinin çalıştığı Böhler kaynak elektrodları fabrikasında grev kararı aldı. 6 gün içinde anlaşma sağlanamazsa grev uygulamasına gecilecek.

Uyuşmazlık konuları şunlar:

İşçiler saat ücretlerine birinci yıl 15 lira, kinci yıl 18 lira zam istiyorlar, işveren birinci yıl 10 lira ikinci yıl 5 lira veriyor. Yakacak parasını işçiler 4000 - 4500 lira istiyorlar, işvern 2000 - 2300 lira veriyor. İşçiler her yıl 4 ikramiye istiyorlar, işveren 2 ikramiye vermeyi kabul ediyor.

İLAN

YENİCE CUMHURİYET SAVCILIĞINDAN

1- İlçemiz Ceza ve tevkif evinin sıhhi Tesisat ve bina onarımı 2490 sayılı Kanunun 31nci maddesi gereğince kapalı zarf usulü ile yaptırılacaktır.

2- Keşif bedeli 60000 (Altmışbin) lira olup muvakkat teminatı 4250 liradır.

3- Onarım şartnamesi mahalli C.Savcılığında mesai saatleri içinde her zaman bedelsiz görülebilir.

4- İhale 19.10.1978 Perşembe günü saat 16.00'da Yenice C.Savcılığında toplanacak komisyon huzurunda yapılacaktır.

5- Taliplilerin hazırlayacakları zarfların içersine 1977-1978 sezonunuda Bayındırlık Müdürlüğünden alacakları yeterlik belgelerini koymaları ve teklif mektuplarının en geç ihale saatinden bir saat evvel komisyon başkanlığına verilmesi şarttır.

6- Postadaki vaki gecikmeler kabul edilmez.

7- İlan olunur.

(Basın: 24330—1106)

Türkiye ve Bangladeş heyetleri bir arada.

Komandolar 2 devrimci öğrencinin kaldığı evi bombaladı

EDİRNE(ÖZEL)

Dün gece saat 14.10'da devrimcilerin kaldığı ev kurşun yağmuruna tutuldu ve bombalandı. Edirne Eğitim Enstitüsü öğrencisi Sadık Demirkır odasına atılan bombadan, kendisini hemen dışarı atarak kurtardı. Aynı evde kalan Hüseyin Çakır adlı öğrenci ise elinden kurşun yarası aldı. Bombanın atıldığı oda tamamen tahrip oldu. Saldırganların 22 AY 063 plakalı Röno marka bir arabayla kaçtıkları olayın tanıkları tarafından görüldü.

Komandolar aynı araba ile olaydan bir süre sonra komandoların kaldığı HAYIRLAR yurduna geldikleri tespit edildi. Arabanın yurda geldiğini gören bekçi savcılıkta verdiği ifadede hiç bir şey görmediğini söyledi. Bekçinin bu şekilde ifade vermesine komandoların ölüm tehditlerinin neden olduğu sanılıyor.

Saldırıda kullanılan otomobilin Taşlıseymen köyünde oturan faşist eğilimli İlhan Deden'e ait olduğu ve önceki günlerde Eğitim Enstitüsü öğrecisi faşist elebaşlardan Yılmaz Başkan ve Talip Başer tarafından sık sık kullanıldığı öğrenildi.

Dün gece Sabuni mahallesinde Eğitim Enstitülü öğrencilerin oturduğu ev komandolar tarafından kurşun yağmuruna tutuldu.

Bu olaylardan önce 1 Ekim'de İstanbul'da Edirne Eğitim Enstitüsü öğrencisi Mehmet Verkaya üç kilo dinamitle yakalanmıştı. Mehmet Verkaya eski Ülkü Ocakları Başkanı Mustafa Verkaya'nın kardeşi. Edirne'deki son olayların bizzat İstanbul'dan planlandığı ve uygulama alanına konulduğu bildiriliyor.

BANGLADEŞ DEVLET BAŞKANI RAHMAN:

Bangladeş ve Türkiye uluslararası forumlarda işbirliğini sürdürecek

Bangladeş Cumhurbaşkanı Ziya Ür Rahman, dün yabancı konuklar köşkünde bir basın toplantısı düzenleyerek, Ankara'daki temasları hakkında açıklamalarda bulundu ve gezisinin son derece olumlu sonuçlandığını, Türkiye ile Bangladeş arasındaki mevcut işbirliği ve ilişkilerin her alanda genişletileceğini söyledi.

Bangladeş Cumhurbaşkanı Rahman, Türkiye'nin bağımsızlar grubuna sözlemci üye olarak katılması yolundaki çabalarını olumlu karşıladıklarını ve desteklediklerini de belirterek "Türkiye'ye bu yoldaki çabalarında başarılar diliyoruz" dedi.

Rahman, Bangladeş'in gelişmekte olan ülkelerin en alt sıralarında yer aldığını ve gıda sorunu ile karşı karşıya bulunduğunu, buna karşılık ülkenin zengin doğal kaynaklara sahip olduğunu, gıda üretiminin de iki yıllık bir program çerçevesinde iki katına çıkarılacağını bildirdi. Ankara'daki görüşmeler sırasında sanayi alanlarında işbirliği olanaklarının belirlendiğini kaydeden Rahman, Enerji Bakanı Deniz Baykal ile kapsamlı görüşmeler yapıldığını ve doğal zenginliklerin araştırılması konusunda işbirliğine gidileceğini, Türkiye'nin mühendislik hizmetleri ve teknik konularda Bangladeş'e yardımcı olacağını da belirtti.

Görüşmelerde, İstanbul'da ortak bir Jüt Ticaret merkezi açılması; tekstil, konserve ve gıda gibi alanlarda özel sektör ve kamu sektöründe Türkiye ile Bangladeş arasında ortak girişimlerin kurulması; petrol ve gaz konularında her iki ülke arasında araştırma ve işletme alanlarında işbirliği olanaklarının araştırılması ve inşaat sanayii ve teknik alanlarda işbirliği yapılması kararlaştırıldı.

RAHMAN ÜLKEMİZDEN AYRILDI

Bangladeş Cumhurbaşkanı, Roma'ya gitmek üzere dün saat 11.00'de ülkemizden ayrıldı.

Kars'ta sabahın erken saatlerinden itibaren odun alabilmek için sıraya giren yurttaşlar odunlarını arabalara yükleyerek bir an önce evlerine odun götürebilmenin telaşı içinde.

Kars'ta yakacak sıkıntısı başladı

Halk sabah karanlığında odun kuyruğuna giriyor

KARS (ÖZEL)

Havaların hızla soğumasıyla birlikte Kars'ta yakacak sıkıntısı da başladı. Civar köylerde tezekten başka yakacağı olmayan köylüler kışlık tezek stoklarını tamamlarlarken, şehirde ise halk odun alabilmek için sıraya girmeye başladı.

Belediyenin yaptığı tanzim satışlarından odun alabilmek için yurttaşlar sabahın erken saatlerinden itibaren uzun kuyruklar meydana getiriyorlar. Belediye Tanzim Satışlarında odunun tonu 1700 liraya satılıyor. Diğer yerlerde ise eğer bulunursa astronomik fiyatlarla satılıyor.

Ulaş köyü halkı kendilerine baskı uygulayan varlıklı bir aileye karşı birleşti

- Köy halkı 320 imzalı dilekçe ile ilgili makamlara şikayette bulundular
- Şikayetten sonra bu aile tehdit amacıyla köye kamyonla MHP'li komando getirttiler

TARSUS-Cahit Püskülü

Tarsus'un Ulaş köyü halkı yıllardan beri kendilerine baskı uygulayan köyün en varlıklı ailesine karşı birleştiler.

"Hacı Ahmet Gür" ailesinin köy halkına istediğini yaptırmak için köyde terör estirdiği, kendilerine karşı çıkanı dövmek, ekinini yakmak gibi hareketlerde bulunduğu, ayrıca bu aile fertlerinden birinin de köy halkının kadınlarına sarkıntılık etmesine rağmen uzun zamandır halkın sesiz kaldığı ve hiçbir şey yapamadıkları bildirildi.

Köy halkının "Hacı Ahmet Gür ve Çocukları" diye nitelediği bu ailenin baskılarına karşı 320 imzalı bir dilekçe ile ilgili makamlara şikayetlerinden sonra, sağ görüşlü oldukları belirtilen bu ailenin köylüleri tehdit amacıyla köye kamyonla MHP'li komando getirttiği belirtiliyor.

Konu ile ilgili görüşlerini aldığımız köylüler şunları anlattı: "Bu aile derebeylik usulüne göre köylüyü etki altına aldı. Köylünün ekinini yaktı. Mahkemeye verildi, para ile kurtuldu. Adam döğdüler, döğülen adamı hapse attırdılar. Köye gelen jandarmaya durumu bildirdik jandarma bizi tokatladı. Ne yaptıysak olmadı. Biz de birleşip bu baskıya son vermek için sonuna kadar mücadele edeceğiz."

Ayçiçeği ve pamuk küspe fiyatları belirlendi

ANKARA (ÖZEL)

1978-79 sezonunda üretilecek ayçiçeği ve pamuk küspeleri satış fiyatları belirlendi. Kamyona yükleme ücretinin satış fiyatlarına dahil edilmesine karşılık, ambalaj masrafları satış fiyatlarına dahil edilmedi. Ayçiçeği küspesinin çok az kabuklu olanlarının kilosu 3 lira, az kabuklu olanların kilosu 275 kuruş, kabuklu olanların kilosu 250 kuruş olarak belirlendi. Pamuk küspesinin ise çok az kabuklu olanların kilosu 285 kuruş, az kabuklu olanların kilosu 275 kuruş, kabuklu olanların kilosu ise 265 kuruştan satılacak.

Ege Üniversitesinde kayıtlar 7 Ekimde bitiyor

İZMİR (AA)

Ege Üniversitesine bağlı fakülte ve yüksek okulların kayıt işlemleri 7 Ekim akşamı sona erecektir.

Ege Üniversitesi Genel Sekreterliğinden alınan bilgiye göre üniversite bünyesinde bu yıl ilk kez açılan İzmir Tıp ve Hukuk Fakültesinde ise ön kayıtlar devam etmektedir.

Yetkililer İzmir Tıp Fakültesinde ön kayıtların 14 Ekim akşamına kadar devam edeceğini, daha sonra kesin kayıtlara geçileceğini, Hukuk Fakültesinde ise ön kayıtların 9 Ekim kesin kayıtların da 12 Ekim tarihine kadar devam edeceğini söylediler.

İstanbul A.E.E'de Sınavlar Başlıyor

İSTANBUL(AA)

İstanbul Atatürk Eğitim Enstitüsü'nde 1977-1978 öğrenim yılının tamamlanması nedeni ile, beklemeli öğrencilerin güz dönemi sınavlarına başlanacağı bildirildi.

İstanbul Atatürk Eğitim Enstitüsü'nden alınan bilgiye göre, beklemeli öğrencilerin güz dönemi sınavları 23 Ekim 3 Kasım 1978 tarihleri arasında yapılacaktır.

İstanbul Öğretmen Lisesinin açılmaması protesto edildi

İSTANBUL(ÖZEL)

Orta dereceli okulların 2 Ekim Pazartesi günü öğrenime başlamış olmasına rağmen, İstanbul Öğretmen Lisesinin hâlâ açılmaması okul öğrencileri tarafından yapılan yazılı bir açıklamayla protesto edildi.

Öğretmen ve öğrencileri hazır olan İstanbul Çapa Öğretmen Lisesinde öğrenim gören öğrenciler, okulun kapanması halinde yüklü bir tazminat ödemek durumunda bırakılacaklarını belirtmekte ve "bu durumdan, öğrenciler ve veliler tedirgin olmaktadır" demektedirler.

EĞİTİM-ÖĞRETİM

SONER YEŞİLOVA

Öğretmenlerin toplu tayin ve nakillerine birkaç gün kala

MİLLİ EĞİTİM BAKANLIĞI NE YAPIYOR?

Bir tayinin öyküsü

"TKP'li değilseniz, tayininizi yapmazlar"

Karadeniz Bölgesinde liselerin birinde görevli bir öğretmenin Gazi Eğitim Enstitüsü'ne tayin kararı hazırlanır. Bakanlıktaki Rus taraftarlarından biri, karar Bakan'ın önündeyken soluk soluğa yetişir. "Aman efendim der, ne yaptığınızın farkında mısınız? Bu kararı nasıl imzalarsınız? Bu öğretmen ortalığı birbirine katar, tehlikelidir!" Bakana gammazlanan öğretmen, Amerikaya ve Rusya'ya karşıdır. Gençliğin, öğretmenlerin, halkın birliğini istemektedir. Şebekesi olan herkesin okuluna devam etmesini savunmaktadır. Çalıştığı okulda da öğrencileri tarafından sevilmiş, sayılmış, her fırsatta onları birlestirmeye çalışmıştır.

Karar Bakan'ın önünden geri döner ve öğretmen iki yıllık eğitim enstitüsüne atanır.

Öğretmen, bulunduğu yerden ilişiğini keser, evini toplar, kamyona yükleyip Ankara'ya gelir. Mehil süresinin dolacağı gün, yeni okuluna göreve başlamaya gider. Ne var ki, "Birlik Dayanışmacı" okul müdürü, böyle bir karar gelmediğini, göreve başlatamayacağını bildirir. Öğretmen Bakanlığa gider, durumu anlatır. Bazıları "Olur mu öyle şey, iki ay önce gönderdik. Git başla" derken, diğer bazıları işi geçiştirmeye çalışır. Öğretmen, kararın bir suretini isterse de vermezler. Bir yolla kararın suretini ele geçiren öğreten okula gider. Okul müdürü bu sefer de kadronun dolduğunu söyler. Rusya'ya karşı çıkan ve öğrencilerin birliğini isteyen bu öğretmeni okula almamaya kararlıdır.

Milli Eğitim Bakanlığında son söz, "Birlik - Dayanışmacılardan" kesilmektedir. Öğretmenin mehil süresi dolalı bir hafta olmuştur. Kendisine maaş vermemektedirler. Genel müdür de adeta "Birlik - Dayanışmacıların" hizmetindedir. "Eğitim Enstitülerinden vaz geçsin, bir orta öğretim kurumunda görevlendirelim" diye haber yollar. Öğretmen "TKP" yanlılarının barikatını aşmaya karar vermiştir. Kabul etmez.

Aynı günlerde, bazı dilek ve kaygılarını anlatmak için bir grup öğretmen Bakanla bir görüşme isteğinde bulunmuşlardır. Görüşmeciler yanlarına bu öğretmeni de alırlar. Görüş ve önerilerini yazılı olarak sunarlar. Bu sayfada göreceğiniz Bakana verilen metinde "Yaşasın Sovyetler Birliği" diye bağıranların buna karşı çıkan öğretmenlerin tayinlerini engellediği kısımla ilgili olarak Bakan Necdet Uğur şunları söyler: 'Böyle birini söyleyin, derhal görevinden alayım. Ben bu zihniyetle mücadele halindeyim." Öğretmenler isim vermezler. "Bunu bütün öğretmenler biliyor" derler. Bakan "Bu sebeple tayini yapılmayan var mı?" diye sorar. Kendisine oradaki öğretmenin başına gelen anlatılır. İki yıllık Eğitim Enstitüsü müdürlüğünde "kaybolan" kararın örneği verilir. Bakan orada hazır bulunan öğretmen okulları genel müdürüne tayinin gerçekleştirilmesi emrini verir. Öğretmen ancak Bakanın bu müdahalesi sonucunda görevine başlayabilir.

MC gitti, yöntemleri duruyor

Ecevit hükümeti sorunlarla yüklü bir Milli Eğitim Bakanlığı devraldı. Ancak hükümet bu sorunları çözme yolunda çaba sarfetmedi. Aksine sorunların üzerine, MC'nin yöntemleriyle yeni sorunlar ekledi. Bu hükümet döneminde de adam kayırma, öğretmenleri düşüncelerine göre bölme ve partizanlık, neredeyse Bakanlığın resmi politikası oldu. Aşağıda bu uygulamalara bir kaç örnek veriyoruz.

Hükümet, eğitimdeki sorunları çözmek istiyorsa, aşağıdaki örneklere bakmalı, gerçekten milli bir eğitim politikasına sarılmalıdır. Gerçekten milli eğitim, öğretmenleri ve öğrencileri birleşmeye, emperyalistlere karşı mücadeleye sevkeden, tam bağımsızlığı güçlendiren eğitimdir. Bu yol tutulmadan eğitim sorunları çözülemez.

Milli Eğitim Bakanlığında, görüşleri nedeniyle öğretmenler arasında ayrım yapılmamalı, Rusya taraftarı revizyonistlerin Milli Eğitimdeki faaliyetleri açığa çıkarılmalıdır. Parti ve kişi ilhamına, kıtasiyeciliğe son verilmeli, öğretmenlerin işleri çabuklaştırılmalı ve herkes için aynı kurallar uygulanmalıdır.

"TKP"linin "faşist" dediği öğretmenin tayini engellenir

Ankara'da bir ingilizce öğretmeninin Gazi Eğitim'e tayini için karar hazırlanır. Kararı görenlerden biri tayin şubesinde şunları anlatır. "Bu adamı nasıl tayin ediyorsunuz ? Kendisi faşisttir. MHP'de kaydı vardır. Bir çok cinayete karışmıştır. Hatta komandolar içinde albay rütbesindedir."

Öğretmenin tayin kararı bir yana bırakılır. Bu öğretmen, kurulduğundan bu yana TÖS'ün ve TÖB,DER'in içinde mücadele etmektedir. Ülkenin bağımsızlığını istemektedir. TÖB-DER içinde bir gruba mensup değildir. Ancak "TKP"ye de karşıdır. Bu sebeple tayini engellenmektedir Öğretmen bu tayini çıkarmak için hayli zorluk çeker. Şimdi bu öğretmen şunları söylemektedir: "Daha ideolojisine varmadan önce TKP'nin isminden iğreniyorum."

Bakanın emrini yok eden "Birlik Dayanışmacı" müdür

Milli Eğitim Bakanlığındaki duruma bazı örnekler verelim:

Ankara'da görevli iki öğretmen 2 Mart günü bir dilekçe vererek Gazi Eğitim Enstitüsüne nakledilmelerini istediler. Bu dilekçelere şimdiye kadar cevap verilmedi. Durumu sorduklarında "Bu okula eskiden yüksek okullarda görev yapmış öğretmenleri veriyoruz" cevabını aldılar. Oysa şimdiye kadar ortaokullardan başka bir yerde görev yapmamış bazı öğretmenler sırf "Birlik-Dayanışma" grubuna yakın oldukları için bu okullara yerleştirildiler. Daha sonra "Okula atanmak için öğretmenler kurulunun oluru gerekiyor" dediler. Bunun da gerçekle bir ilişkisi yoktu. Gene dilekçe sahiplerinden birine "Sen şu anda Amme İdaresine devam ettiğin için tayinini yapamayız" dediler. Oysa Amme İdaresine devam etmekte olan öğretmenlerden biri, sırf Birlik-Dayanışmacı diye Gazi Eğitim'e, hem de müdür yardımcısı olarak atanmıştı. Bu öğretmen, maaşını Gazi Eğitim'den aldığı, öğretmenler kurulu toplantılarına katıldığı halde bu tayini yapanlar, böyle bir tayin yapmadıklarını söyliyerek durumu kurtarmaya çalıştılar.

Gerçek şuydu: Eski Gazi Eğitim müdürü Mehmet Türkkan, okulda kendi fikirlerine karşı çıkacağını bildiği kişilerin bu okula tayinlerine engel çıkarıyordu. Dilekçe sahibi öğretmenler gerçek durumu Bakanlıkta bir yetkilinin ağzından da duyunca 5 Temmuzda yeni bir dilekçe yazarak isteklerini tekrarladılar ve eski dilekçelerine niçin cevap verilmedigini sordular. Dilekçelerden birinde şöyle deniyordu:

"Görüşlerimden ötürü tayinimin yapılmadığını öğrendim. Öyleyse görüşlerimi açıklıyorum. Amerika'ya da Rusya'ya da karşıyım. Tam bağımsızlık taraflısıyım. Türk-Kürt, Alevi-Sünni, sivasi görüş farkı gözetilmeksizin 45 milyon halk birleşmelidir. Öğretmenleri grupçu zihniyetle bölenlere karşıyım. Görüşü ne olursa olsun, öğrenci olan herkes, öldürülme, dövülme, okul kapısından çevrilme korkusu olmadan okuluna devam edebilmelidir. Bu okula falan görüşten olanlar girer, ötekiler giremez gibi görüşler yok edilmelidir. Ülkemizdeki anarşi ülkemize göz dikmiş yabancı kuvvetlerin işine yaramaktadır."

Dilekçenin sonunda, Bakanlık yetkililerinin Rusya'nın çeşitli ülkeleri işgal etmesini alkışlamayan, buna karşı çıkan öğretmenlerin tayinlerini engelleyenlere fırsat vermemesi isteniyordu.

Bu dilekçeyi kaydeden genç memur, dilekçenin başında " Gazi Eğitime nakledilmem hakkında" cümlesini okuyunca gayet ciddi bir şekilde: "TKP'li değilseniz tayininizi yapmazlar" dedi.

Öğretmenler, Genel müdüre çıkarak durumu anlattılar. Tayin olmak için öğretmenleri TKP'li olmaya, hiç değilse TKP'ye boyun eğmeye zorlayan tutumun yanlışlığını dile getirdiler. Genel müdür açık olmayan cevaplar verdi, sonuçta öğretmenlerin isteğine olumsuz cevap verdi.

Bir süre sonra, Gazi Eğitim müdürü görevinden alınarak, Genel müdür yardımcılığına getirildi. Öğretmenler Enstitü'nün yeni Müdürü Hızır Ekşi'ye giderek önceki gelişmeleri anlattılar ve kendisinin aynı zorluğu çıkarıp çıkarmıyacağını sordular. Yeni müdür, kendisinden böyle bir engel gelmeyeceğini, ancak şimdilik öğretmen ihtiyacı olup olmadığını bilmediğini söyledi. Kadrolar doldurulmuş, hatta taşırılmıştı... Öğretmenlerin ikinci dilekçesine de Bakanlık'tan hâlâ bir cevap verilmedi.

Öğretmenlerin Bakan Uğur'a verdikleri dilek mektubu

Ankara'da bir gurup öğretmen 24 Mayıs 1978 günü Milli Eğitim Bakanı Necdet Uğur'la bir görüşme yaparak kendisine aşağıdaki görüşlerini yazılı olarak ilettiler.

Sayın Bakan,

Öğretmenleri huzursuz eden bazı gelişmeler var. Kaygı duyduğumuz bu uygulamalar karşısında bizzat size başvurmaya karar verdik. Bunların yüzbinlerce öğretmen tarafından paylaşıldığı kanısındayız.

Bizler, öğretmenlerin ezici çoğunluğu gibi, Mustafa Kemal'in Müdafaa-i Hukuk ruhuna uygun olarak ülkemizin tam bağımsızlığını savunuyoruz. Ülkemizde hiç bir yabancı asker ve üs istemiyoruz. Tam bağımsızlığımızın kazanılmasında ve kalkınmamızda halkımızın yaratıcı gücüne güveniyoruz. Mezhep ve milliyet ayırımı yapılmadan bütün halkın birleşmesini, öğretmenlerin birleşmesini, öğrenci olan herkesin can güvenliği içinde, huzurla okuluna devam etmesini savunuyoruz.

Ülkemiz üzerinde oynanan oyunların farkındayız. Bunların kaynağı dışardadır. Şimdi bu oyun, öğretmenler içinde de sahneye konmaya çalışılıyor. 1 Mayıs mitinginde ve kendi kongrelerinde emperyalist bir ülkeye bağlılık gösterileri yaparak "Yaşasın Sovyetler Birliği!" diye bağıranlar, halkımız için tam bir kölelik planlıyanlar, öğretmenler arasında da taraftar toplamaya çalışıyorlar. Bunlar, kendilerine alet edebildikleri bazı kilişeri, Milli Eğitim kademelerinde önemli mevkileri ele geçirme yarışına soktular. Bakanlıkta bazı yetkililerin yeterince duyarlık göstermemesinin de sonucu olarak bazı eğitim enstitülerinde ve bazı milli eğitim müdürlüklerinde amaçlarına ulaşmış görünüyorlar.

Buralarda, "Her müdür kendi kadrosunu kursun" görüşünu kalkan edinerek özellikle eğitim enstitülerine atanacak öğretmenleri süzgeçten geçirmeye çalışıyorlar. Ele geçirdikleri mevkileri kullanarak bağımsızlık ve demokrasi düşüncesinin Milli Eğitimde baskı altına alınmasını, Rusya'nın menfaatına hizmet eden bir gençlik yetiştirilmesini amaçlıyorlar.

Milli Eğitimde yeni bir yuvalanma başlamıştır. Öğretmenler, geçmiş dönemin uygulamalarından kurtulmaya çalışırken, onun kadar tehlikeli yeni bir uygulama ile karşı karşıya kalıyorlar. Atamalarda yer yer söz hakkı bunların eline geçmiştir. Bunu pek çok öğretmen bilmekte ve huzursuzluk duymaktadır. Öğretmenler "Atanmak için eskiden Ülkü-Bir'den tavsiye istiyorlardı, şimdi İGD'den mi kağıt getireceğiz !" demektedirler.

Milli eğitimde çok sayıda öğretmenin ve hatta müstahdemin nakilleri yapılmaktadır. Bunlar muhalefet parilerinden birine eğilim duyabilirler. Pek çok insanın yerinden oynatılması kargaşalığı gidermez, artırır. Eğitim Enstitülerinin öğrencileri konusunda alınan olumlu tutum öğretmenler için de alınırsa bu en geniş öğretmen kitlesini memnun eder. Bizler, hangi görüşten olursa olsun, bütün öğretmenler arasında birlik ve kardeşlikten yanayız. Bütün öğretmenlerin tek bir çatı altında toplanmasını istiyoruz ve ikna yoluyla bunu gerçekleştirmeye çalışıyoruz.

Bakanlığın yönetici atama volları da büyük karışıklıklar varatıyor. Öğretmenleri bölmeye çalışan bazı guruplar makam kapma yarışına giriyorlar. El altından listeler verildiğini duyuyoruz. Bu gurup çıkarlarına öğretmen örgütünün adı alet ediliyor. Bazı milletvekilleri de bu yarışın içine giriyor.

Kanımıza göre, yönetici atamalarında öğretmenlere danışmak tek çözüm yoludur. Kendilerini kimin yönetmesi gerektiğini öğretmenler daha iyi bilirler. Yöneticilerini öğretmenlerin seçmesi 4-5 yıldan beri öğretmenlerin başta gelen isteklerinden biridir. Bakanlık bu isteği gerçekleştirerek öğretmenlere ve eğitimin demokratlaştırılmasına unutulmaz bir hizmet yapabilir.

MEB'de partizanlık örnekleri

Milli ,Eğitim Bakanlığı Orta Öğretim Genel Müdürlüğü Şube Müdürlerinden biri anlatmaktadır: "Bize 5 Eğitim Enstitüsü Müdürü lazım." Yetkili bunların nitelikleri üzerinde durur, son nitelik olarak da şunu söyler: "Tabii Aydınlık gazetesi okumayacak..." Yetkili'nin kendisi Aydınlık gazetesi okuyanlara karşı değildir. Öğretmenleri okudukları gazeteye göre de ayırmaz. Ancak bu sözleriyle Bakanlıktaki havayı dile getirmektedir.

Milli Eğitim Bakanlığında şimdi en çok göze batan şey, Partizanlığın had safhada olduğudur.

Karadeniz ilçelerinden birinde görevli öğretmen bulunduğu ilçede Halk Eğitim Başkanı olmak istemektedir. Bu öğretmenin en doğal hakkıdır. Ancak, Bakanlıkta kendisine gösterilen yol şudur: "CHP ilçe yönetim kurulu bu konuda karar alacak. Karar o ilin CHP milletvekillerine bildirilecek, onlar da toplu bir tavsiye yazısı ile buna katılacaklar O zaman tayin olur."

Ağrı ilinden bir ilkokul öğretmeni, Batı illerinden birine naklini istemektedir. Bunun için 25 Eylül günü Bakanlığa gider. Kendisine şu cevap verilir: "Tayin zamanı geçti. Normal olarak tayin olamazsınız. Ancak, milletvekillerinden birinden bir kart alır, dilekçene iliştirirsen, tayinin yapılabilir..."

Bakanlık'ta öğretmenlerin yüzüne bakılmazken milletvekillerinin evi tayin bürosu gibi çalışmaktadır. Bakanlıkta hemen her karar üzerinde "Sayın falancanın tavsiyesi üzerine" diye bir not vardır. Diğer yurttaşlar gibi öğretmenler de milletvekillerinin peşinden dolanmaya mecbur edilmektedir. Birçok öğretmenin en küçük bir işi bile, milletvekillerinden birinden tavsiye ve kart getirmediği için yapılmamaktadır. Öğretmenlerin çoğunluğu kendi bakanlıklarında, kendi işleri için milletvekili aramayı haklı olarak onurlarına yediremmekte ve milletvekili peşinde dolaşmayı reddetmektedir.

Hükümet yanlısı basın bütün bunları normal karşılamakta ve işin üzerini örtmektedir. Bazı insanlar, bunun bir ilericilik mücadelesi olduğunu sanmaktadırlar. Oysa CHP'nin bu yaptıklarının geçmişte MC'nin yaptığından hiç bir farkı yoktur. Partizanlıkla öğretmenlerin bölünmesinden ve revizyonistlerin mevki kapmasından başka bir şeye yaramayan bu tutumdan derhal vazgeçilmelidir.

Son TÖB-DER kongresinden sonra Ankara Milli Eğitim Müdürlüğünde şöyle bir söylenti dolaşıyor: "TÖB-DER'li öğretmenleri tayin etmiyorlarmış!"

Bunu uygulamaya elbet imkan yok. Söylenti, bir-iki sorumsuz yetkilinin tavrından da ortaya çıkmış olabilir. CHP, geçmişte, TKP yanlılarını istedikleri her makama getirmiş olmasının günahını öğretmenler çekemez. TÖB-DER, "TKP" demek değildir. Aksine TÖB-DER'in tabanını meydana getiren yüzbini aşkın öğretmenin "TKP" veya revizyonizmle bir ilgisi yoktur. Bütün beyin yıkama çalışmalarına rağmen, Türkiye öğretmenleri yurtseverdir ve tam bağımsızlıktan, demokrasiden yanadır.

GERÇEĞİN IŞIĞINDA

Daima yükselen emperyalistin yanında

Doğan Yurdakul

Okuyucularının artan tepkileri karşısında Cumhuriyet gazetesinin öne sürdüğü başka bir savunma, her zaman anti-emperyalist ve anti-faşist bir çizgi izlediğidir. Şöyle diyorlar:

"Cumhuriyet yıllardan beri sağcı, ırkçı, gerici, emperyalist örgütlerin bilinçli ve planlı saldırılarına ve aşırı çıkar çevrelerinin parasal baskılarına karşı durarak yaşamasını ve gelişmesini sürdürmüştür." (Olayların Ardındaki Gerçek, Cumhuriyet, 26.9.1978)

Bu iddia da, en az diğerleri kadar samimiyetsizdir. Cumhuriyet, daima yükselen emperyalistin yanında yer alarak yaşamını sürdürmüştür. Hangi tarihi dönemde hangi emperyalist dünya sahnesinde diğerlerine üstünlük sağlamış ve bütün dünyaya efendi olmaya çalışmışsa, Cumhuriyet ona boyun eğmiş, hep yükselen emperyalistin rotasını izlemiştir.

İkinci dünya savaşından önce Alman emperyalizminin düdüğünü çalmış ve Hitler faşizminin övgüsünü yapmıştır. Savaştan sonra Amerikan emperyalizmi en azgın gericilik kaynağı haline gelince, onun dümen suyuna girmiştir. Bugün yükselen ve dünyaya egemen olmaya çalışan Sovyet sosyal-emperyalizminin kuyruğuna bağlanmaları da bu karakterlerinin bir sonucudur.

İşte 1941 yazındaki Cumhuriyet gazetesi başlıklarından bazı seçmeler:

"Türk-Alman anlaşması, Realist bir siyasetin iki tarafa da şeref ve menfaat temin eden bu tabii tezahürünü milletlerimizin memnuniyetle karşılayacakları şüphesizdir" (Cumhuriyet, 20 Haziran 1941)

"Paktın takviye ettiği dostluk: Milli Şefimizle Führer arasında samimi tebrikler" (21 Haziran 1941)

"Hitler Alman milletine bir beyanname neşretti: Yalnız Almanya için değil bütün beşeriyeti kurtarmak üzere harb ediyoruz" (23 Haziran 1941)

Alman emperyalizminin ve Hitler faşizminin yardakçılığını yapan Cumhuriyet, sosyalist Sovyetler Birliğine karşı ise düşmanca bir çizgi izliyor. Savaş haberlerinde hep Almanya'nın Sovyetlere nasıl "muzaffer" bir şekilde ilerlediği anlatılıyor: "Alman ordusu muvaffakiyetle ilerliyor. Sovyet hava kuvvetleri ağır zayiat verdiler. " (24 Haziran 1941). "Alman erkanı harbiyesi mühim muvaffakiyetler bildiriyor." (30 Haziran 1941)

Zamanın pan-türkizm hareketinin liderlerinden ve Türkiye'deki bir Hitler ajanı olan General Emir Erkilet Cumhuriyet'te savaşın gidişatını anlatan ama aslında Hitler ordularının propogandasını yapan "askeri vaziyet" yazıları yazıyor. General Erkilet'in Hitler faşizminin beşinci kolu olduğu, savaştan sonra ele geçen Alman Belgeleri ile sabit olmuştur. (*)

İşte Cumhuriyetin yıllardan beri izlediğini söylediği "anti-emperyalist çizgi".

Kimse eski defterleri karıştırmamıza kızmasın. Geçmişten ders çıkarmak gerekir. Bugün bütün dünyayı yutmak isteyen Sovyetlerle "dostluk ve işbirliği" adı altındaki saldırmazlık paktını alkışlayanların geçmişte Hitler ile yapılan samdırmazlık paktını nasıl övdüklerini görmek gerekir. Bugün Sovyetlerin beşinci kolu olan TKP'den yana tavır alanların, geçmişte Hitler'in beşinci kolu Emir Erkilet'e sayfalarını açtıklarını unutmamak gerekir. Bugün sosyalizm düşmanlığının oklarını sosyalist Çin'e yöneltenlerin, geçmişte nasıl sosyalist Sovyetler Birliğine düşmanlık yaptıklarını, hatırdan çıkarmamak gerekir.

Kontrgerillaya karşı mücadele eden devrimcilere "CIA uşağı", "Amerika'nın oyuncağı" diye çamur atmaya çalışanlar, nasıl bir mirasın takipçileri olduklarını kimseden gizleyemezler.

Bugün halka karşı Kontrgerillayı savunan siyasi çizgi gökten zembille inmemiştir. Cumhuriyet, tarih boyunca burjuva devletinin yapışık kardeşi olmuştur. Halkla devlet arasındaki çelişmelerde daima halkın karşısında, burjuva devletinin yanında yer almıştır. Kurtuluş Savaşının anti-emperyalist ruhu öldürüldükten sonra Türkiye'de resmi devlet politikası, hep en azgın emperyaliste teslim olmak, onun dümen suyuna girmek olmuştur. Cumhuriyet gazetesi de hep bu resmi devlet politikasını izlemiştir. Bu siyasi çizgi, bugün dümeni Brejnev'in kuyruğuna bağladığı 'için Kontrgerillayı savunma noktasına gelmiştir. Cuntacılar, devletin kurumlarına toz kondurmayalım derken, devletin kurumları içindeki Kontrgerilla ile aynı safta yer almışlardır.

Cumhuriyetin siyasi çizgisini çizenler kendilerini savunurken, yüzbinlerce okuyucuya seslendiklerini söylüyorlar. O okuyucu kitlesine karşı sorumluluk duyanlar gerçek bir demokrat ve bağımsızlıkçı çizgi izlemek zorundadırlar.

(*) Alman Dış İşleri Dairesi Belgeleri (1941-43) Havass Yayınları.

GAZETE BAYİLERİ ANLATIYOR: 97

Hazırlayan: Şenol Konukçu

Salihli gazete bayileri Röportaj: Mehmet Özgür

ARİF ÖZKAYNAK

"Dernek veya sendikamız olsa iyi olur"

Sayın Özkaynak, mesleğinizle ilgili sorunlarınızı anlatır mısınız?

"Verilen yüzde 8 kâr bugünkü şartlar dahilinde kurtarmıyor. Üç yıldır yüzde 8 den satıyoruz. Hayat pahalılığı ise son üç ayda yüzde 80 arttı. Satıcılığı yan gelir olarak yapmak zorunda kalıyoruz. Bizim ki Tekel kârına giriyor. Yüzde 6 vergi veriyorum.

Hepimiz gazetelerden kazandığımızla ekmek yiyoruz. Gazeteler arasında ayrım yapılmamalı. Bana baskı yapan olmadı ama bazıları gazetelerin başlıklarını kapatıyor. Biz tekrar düzeltiyoruz. Bu terbiyesizlikten başka bir şey değildir. Dernek veya sendikamız olsa iyi olur."

çocuk bahçesi

KARINCALI KAYA

OSMAN ŞAHİN

Ben mermerim. Her gün evinizin kapısında görüp geçtiğiniz mermer. Size öykümü anlatacağım.

Ben yıllar önce Fırat'ın derin oyduğu bir koyağın içindeydim. Sırtımda binlerce kara karınca yaşardı. Bu yüzden adıma "Karıncalı Kaya" derlerdi. Çevremden mor çamurlu Fırat suları akardı. Sırtım düz beyazdı. Güneşte, kar gibi parlardım. Sağlamlığımı o sulara borçluyum.

Yalnız sayılmazdım. Çevremde başka kayalar da vardı. Boz kara renkleriyle sevimsizdiler. Ben ise bulunduğum yer gibi rengimle de farklıydım onlardan. Yoğurt gibi beyazlığımla Fırat sularının süsü idim. Koyağa kim nereden bakarsa baksın ilkin beni görürdü.

— Ne güzel kaya,derlerdi. Pamuk gibi bembeyaz!..

Kıyıda bir de köy vardı. Çevresi iri dağlarla örülüydü. Güneşi az görürdü. Bu nedenle adına "Güngörmez" derlerdi. Güneş doğduktan iki saat sonra köye ulaşırdı. İlk ışıkları bana değince Güngörmezliler "Sabah oldu!.." diyerek yataklarından fırlarlardı. Güneş yükselince "Öğlen oldu!", güneş eğilipde son ışıklarını benden çekince, "Akşam oldu!" derler ve uykuya yatarlardı. Böylece Karıncalı Kaya olarak Güngörmez köyüne saat görevi de yapardım.

Bu köyün şanssızlığı sadece güneşsizlik değildi. Kentten kasabadan uzak, kuş uçmaz kervan geçmez dağların ardında unutulup gitmişti. Ne yolu, ne de okulu vardı. Dünyadan habersiz tek başına yaşardı. Halkı yoksuldu. Tarlaları verimsiz, kıraçtı. Yanıbaşından Fırat suları gürül gürül akarken tarlaları susuzluktan kavrulur, bahçeleri açabildiği birkaç yaprakla dururdu.

Güngörmezliler beni çok severlerdi. Çünkü yaşamlarında önemli bir yerim vardı. Bensiz edemezlerdi. Bana olan sevgileri onlara saat görevi yaptığımdan çok, sırtımdaki karıncalardan ötürüydü. Onlara göre bu karıncalar sıradan karıncalar değildi. Kutsaldı. Bu nedenle karıncaları canlarından çok korurlar, başlarına bir şey gelsin istemezlerdi.

Bu karıncalar başıma nereden geldi, benden başka kimse bilmez. Yıllar önce çevremdeki kayalar gibi ben de Fırat'ın kıyısındaydım. Bir yanım toprağa bağlı idi. Dibimden sular akardı. Sırtımdaki topraklarda dizboyu otlar biter, dallarına örümcekler ağ kurardı. Bu karıncalar da o zaman da sırtımdaydı. Yaşamlarını otyulaf tohumu yiyerek sürdürmeye çalışırlardı. Fakat bu böyle gitmedi. Zamanla Fırat suları toprakla arama girdi. Beni kıyıdan ayırdı. Karıncalar sırtımda kaldı. Böylece dört yanım sularla çevrili kayalık bir adaya döndüm.

Fırat selleri azgın olurdu. Bahar yağmurlarıyla birlikte taşar, kıyılarına amansızca çullanırdı. Ben nehrin ağzında olduğumdan suların daha da yükselmesine neden olurdum. Buna rağmen köylüler selin taşmasına neden olanın ben olduğumu bilmezler, aksine suların bir daha taşmaması için sırtımdaki karıncalara gelir yalvarırlardı.

Sel gelince karıncalar yuvalarına kaçarlar, sel azalınca tekrar dışarı çıkarlardı. Güngörmezliler onca sele rağmen karıncaların nasıl olup da sağ kalabildiklerine çok şaşarlardı.

— Besbelli bunlar tılsımlı, bunlar büyülü, derlerdi. Belkide ulu tanrının karınca kılığına sokup da aramıza yollandığı melek bunlar...

Güngörmezlilerin karıncalara olan saygıları zamanla arttı. Dini bayramlarda yuvalarına avuç dolusu yiyecekler attılar. Adaklar sundular. Hastalarının iyileşmesi için gelip onlara yalvardılar. Böylece dillerde "Karıncalı Kaya" adım çoğaldı. Ünüm tüm Fırat yöresine yayıldı. Çok saygı sevgi gördüm. Dağ-taş beni görmeye gelenlerle doldu taştı. Sırtımda namazlar kılındı. Dualar edildi. Öyle ki "Karıncalı Kaya" adım Lokman Hekim'in adıyla eş oldu. Türbelerden farkım kalmadı.

Karıncalar ise tüm bu olan bitenlerden habersiz yuvalarına atılan yiyeceklerle günlerini gün ettiler. Aralarına bazan nehir kuşları da katıldı. Kuşlar ağızlarında yağlı çörek parçalarıyla,yöremde vahşi çığlıklar atarak uçtular.

Aylar ayları, yıllar yılları kovaladı. Daha da kovalayacaktı,eğer o yılki büyük sel olmasaydı. O yıl dağlara her zamankinden fazla kar yağdı. Bahar yağmurlarının ardından karlar eridi. Çaylar, dereler su ile doldu taştı. Hepsi geldi Fırat nehrinde birleşti. Azgın sel oldu ensemde yükseldi. Sular beni aşamayınca taştı. Kenarlarına yayıldı. Dağı-taşı kapladı. Uğultusu gece gündüz dinmedi. Yaşlı köylüler:

— Fırat Fırat olalı böylesi sel görmedi, dediler.

Seller köye cok zarar verdi. Ücü kadın. dördü çocuk yedi insanı götürdü. İşte o sel hem benim, hem de köyün yaşamını değiştirdi. Onları benden beni onlardan ayıran ilk ve son sel oldu.

Sel baskınını gazeteler yazdı. Radyolar söyledi. Televizyonlar gösterdi. Köyün adı ülkede duyuldu. Köye doktor, köye hemşire, köye mühendisler geldi. Kıyılara ilk yardım çadırları kuruldu. Resimler çekildi. Bu arada mühendisler çevreyi inceledi- ler. Sele neden olanın ben olduğumu söylediler.

— O beyaz kayalığın kaldırılması gerekiyor, dediler. Aksi halde her yıl köyü sel basabilir.

Sonra sallara binerek bana doğru geldiler. Üstüme çıktılar. Rengime hayran hayran baktılar.

— Halis mermermiş bu, dediler. Hem de eşi bulunmaz cinsinden.

Demir çekiçle benden parçalar aldılar. Güneşe doğru tuttular. Işığı geçirdiğimi görünce köylülere döndüler.

— Bu kayanın değerini bilin dediler. Bu kaya başlı başına bir servettir. Bu kayayı mermer ocağı olarak işletirseniz hem selden hem fakirlikten kurtulursunuz.

Bu sözlere köylüler şaşırdı.

— Karıncalarımız ne olacak? diye sordular. Onlar kutsal, onlar bizim uğurumuz deyince, mühendisler:

— Boşverin böyle sözleri, diyerek köylüleri topladılar. Mermerin değerini, özelliklerini, ne işe yaradığını uzun uzadıya anlatmaya koyuldular. Nihayet köylülerin bu işe aklı yattı. Elbirliği ile beni ortadan kaldırmaya karar verdiler. Yılların Karıncalı Kayasını gözden-gönülden çıkardılar.

Bir ay geçti geçmedi, kentten mermer ustaları geldi. Çevremde dolaştılar. Bana alıcı gözlerle baktılar, kıyıda ağaç iskeleler kurdular. Ellerinde taş delici aletler vardı. Onlarla böğrümü deldiler. Beni köşetaşları gibi iri kalıplara böldüler. Vinçlerle kamyonlara taşındım. Baharda Karıncalı Kaya iken, sonbaharda yarısı alınmış ak bir mermer ocağına döndüm.

Mermerciler kentte sırtıma cetvel vurdular. Beni ölçüp biçtiler. Sonra çelik testerelerin ağzına attılar. Kereste örneği kesilip doğrandım. Yıkanıp cilalandım. Ustalara, ev yapanlara satıldım. Nice evin, apartmanın girişine döşendim. Kapı ve pencerelerini süsledim.

Ben işte o Karıncalı Kaya'yım. Evinize girip çıkarken tanıyın beni.

7den 70e spor... 7den 70e spor...

19 Mayıs Stadında saat 17.00'de yapılacak maçı TV naklen veriyor

Milli Futbol Takımı bir maçtan önce görülüyor.

Türkiye-Rusya

Teknik direktör Metin Türel: "Rakibimizin gücü ortada. Benim için iyi oyun, kazanmak kadar önemlidir"

Teknik Direktör Metin Türel'in hazırladığı (A) Milli Takımımız bugün saat 17. de Ankara 19 Mayıs Stadı'nda Rusya ile karşılaşıyor.

İtalyan Federasyonuna bağlı hakemlerden Alberto Micheletti, Paolo Bergamo ve Arnoldo Pratti'ni yönetiminde yapılacak özel karşılaşmaya Rusya şu kadroyla çıkacaktır: Dektariov, Nev, Yeşhine, Konkov, Zupicov, Teresnoy, Bukhov, Bichida, Burjak, Ternsnakov, Bessanov, Hiliachunin, Ann, Blokhin, Saknov

(A) Milli Takımımız yarın Sovyetler Birliği maçına muhtemelen şu tertiple çıkacaktır.

Şenol, Turgay,Fatih Necati, Erdoğan Engin, (Savaş), Önder, Şevki, A.Kemal, Cemil, Sedat 3. (Serdar)"

Bu arada Milli maçtan once 25 kez milli formayı giyen Fenerbahçeli Ali Kemal ile, 27 kez milli olan eski Göztepeli Özer'e Futbol Federasyonu Başkanı Güngör Sayarı gümüş madalya verecektir. Güngör Sayarı Milli Takımın kamp yaptığı otele giderek futbolcularımıza başarılar diledi. Güngör Sayarı Rusya'nın özel veya puan maçı diye bir ayrım yapmadıklarına değinerek şöyle konuştu: "Bu karşılaşmanın İtalya Milli maçından daha zorlu geçeceği kanısındayım. Sovyetler Birliği takımı mekanik futbol oynamaktadır. Bu nedenle özel veya puan maçı diye bir ayrımda bulunmadıkları bilinmektedir. Milli Takımızın rakibinin gücünü bilerek mücadele edeceği ve başarılı bir futbol oynayarak iyi sonuca gideceği kanısındayım."

Teknik Direktör Metin Türel ise "amacım Milli Takıma gelecek için oyuncu kazandırmaktır. Bir yerde takımı kısır seleksiyondan kurtarmak istiyorum. Rakibimizin gücü ortada. Benim için iyi oyun, kazanmak kadar önemlidir" dedi.

Saat 16.00 da yapılacakken 17.00 ye alınan maçı televizyon naklen verecektir. Beden Terbiyesi Ankara Bölge Müdürlüğünden yapılan açıklamaya göre, kulüplerce hazırlanan tasdikli listelerde yer alan amatör futbolcular Rusya-Türkiye maçını izleyebileceklerdir.

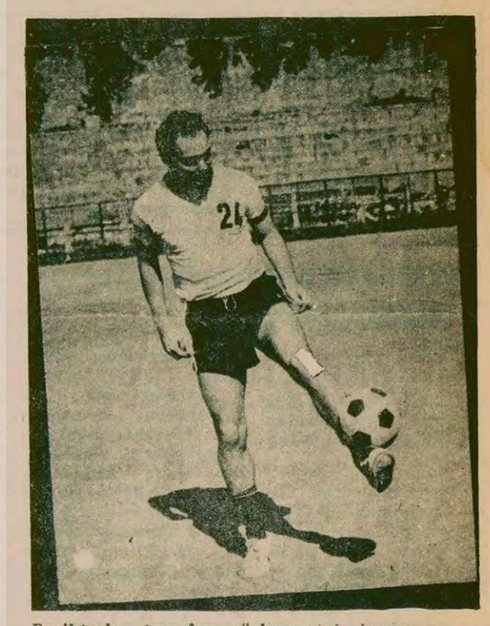

Beşiktaşla transfer sözleşmesini imzalayan İsmail Atik

İsmail Atik Beşiktaş ile sözleşme imzaladı

Beşiktaş'ın Finlandiya'dan transfer ettiği Türk asıllı futbolcu İsmail Atik dün yeni kulübü ile mukavele imzaladı. Kulüp binasında yapılan imza töreni esnasında Genel Sekreter Ferhan Dinçer, Asbaşkan Şevki Kurtkayave Teknik Direktör Doğan Andaç hazır bulundular.

Beşiktaş'ın Bursaspor ile yapacağı maçta oynadıktan sonra, Pazartesi günü Atina'ya giderek Finlandiya takımına katılacak olan İsmail Atik'in Perşembe günü tekrar İstanbul'a döneceği açıklandı.

Teknik Direktör Doğan Andaç ise İsmail Atik'in transferi ile ilgili olarak ..İsmail Atik'in takıma gelmesi ile birlikte gol kısırlığımızın hafifleyeceğine inanıyorum" dedi.

Kulüp binasındaki transfer işlemleri bittikten sonra, takım arkadaşlarıyla birlikte Şeref Stadında antremana çıkan İsmail Atik'e arkadaşları, klüp yöneticilerine çim saha önermesi için teklifte bulundular.

Hamit Kaplan Serbest Güreş Turnuvası yarın başlıyor

ANKARA (ÖZEL)

1. Uluslararası Hamit Kaplan Serbest Güreş Turnuvası 6-7-8 Ekim tarihlerinde Ankada'da yapılacak.

Turnuvaya Türkiye 34 güreşçi ile katılırken, Irak 10, Sovyetler Birliği 10, Bulgaristan 10, Macaristan 9, Kıbrıs Türk Takımı 5 güreşçi ile katılacak.

Karşılaşmalar 6 Ekim günü saat 14.00'de Yaşar Doğu Spor Salonunda başlayacak.

Riğer taraftan yarın Güreş Hakem Kontrol, staj ve terfi sınavı da aynı salonda yapılacak.

Masa Tenisi Milli Takımımız, Balkan Birinciliği için Yugoslavya'ya gitti

ANKARA (THA)

Masa tenisi milli ekibimiz 5-8 ekim günleri Nis'de yapılacak Balkan birinciliğine katılmak üzere önceki gece Yugoslavya'ya gitti.

Federasyon Başkanı Danyal Çiper başkanlığındaki masa tenisi milli ekibinde antrenör Mustafa Hotakoğlu ile birlikte sporcu olarak, Oktay Çimen, yani Aleksandiridis, Ömer Aksoy, Kadriye Poyrazoğlu, Seda Müstecaplıoğlu ve Vildan Karakaş yer almaktadır.

Balkan masa tenisi birinciliğinin ilk iki gününde takım 7-8 Ekim günleri bireysel yarışmalar yapılacak

Türkiye-Macaristan Ümit Milli Maçının organizasyon çalışmaları sürüyor

KONYA (THA)

Konya'da 11 Ekim Çarşamba günü oyanayacak UEFA Ümitler Turnuvası eleme grubuna dahil Türkiye-Macaristan milli maçıyla ilgili organizasyon çalışmaları yoğun bir biçimde sürdürülüyor.

Beden Terbiyesi Konya Bölge Müdürü Tezcan Uzcan'ın verdiği bilgiye göre, maçın orta hakemliğini Yugoslav Federasyonundan Glavina yapacak.

Ümit Milli Takımımız 8 Ekim Pazar günü akşamı Konya'da kampa alınacak.

Yetkililer çevre il ve ilçelerden de maça ilginin çok olduğunu, bu nedenle veledroma da seyirci alınacağını açıkladılar.

"Üstün Eğrioğlu" 4'lü basketbol turnuvası yarın başlıyor

İZMİR (AA)

Karşıyaka Kulübü tarafından düzenlenen "Üstün Eğrioğlu" dörtlü Basketbol Turnuvası 6 Ekim Cuma günü Atatürk Spor Salonunda başlayacaktır.

Üç gün süreli ve tek devreli lig usulüne göre yapılacak dörtlü turnuvaya Karşıyaka'dan başka İstanbul'dan Efes Pilsen, Ankara'dan Yenişehir-Meysu ve Bursa'dan da Tofaş Takımları katılacaktır.

Atletizm Milli Ekibi Ankara'da seçiliyor

ANKARA

Türkiye, Cezayir, Libya üçlü yarışmasına katılacak atletizm milli ekibimiz 7-8 ekim günleri Ankara'da yapılacak yarışmalarla seçilecektir. Yarışmalar ücretsiz olacaktır.

Üçlü yarışmalar 14-15 Ekim günleri İzmir'de düzenlenmiştir.

KUNG-FU Nedir? Ne değildir?

Kung-Fu idealist bir felsefe temeline dayanır

Gazetemizde Kung-fu dizisi şu gerçeği ortaya koymak için yayınlandı: Bugün Türkiye'de Karate, Judo, Kung-fu gibi bazı savunma teknikleri saldırı amacıyla kullanılmaktadır. Faşist saldırganlar bu sporları halka karşı yıldırma aracı olarak kullanmaktadırlar. Oysa yayınladığımız diziden de açıkca görüldüğü gibi Kung-fu tamamen bir savunma aracıdır ve insanlar arasında dostluğa, barışa hizmet etmek gibi amaçlar taşımaktadır.

Ancak Kung-fu ile ilgili bazı noktaları belirtmekte yarar vardır. Kung-fu'nun dayandığı felsefe ve düşünce yapısı baştan aşağı idealisttir, materyalist dünya görüşüyle taban tabana zıttır.

Kung-fu esas olarak insan ruhunun "temizlenmesini" amaçlayan, böylece "dünya barışına" hizmet edeceğini ileri süren bir öğretidir. "Kötü ruhlu kişiler" Kung-fu sayesinde "iyi ruhlu" insanlar haline gelebilirler. Böylece savaş düşüncesi ortadan kalkar ve dünyaya barış gelir.

İdealist Doğu düşüncesinin bütün anlayışlarını ve uygulama biçimlerini Kung-fu öğretisinde bulmak mümkündür. Bunlardan bir tanesi "Zen"dir. "Zen"in nihai amacı insanın "yoğunlaşma" ve "tefekkür" aşamalarından geçtikten sonra "boş ve harikulade" olana ulaşmaktır. Doğu dinlerinde tanrı olmadığı için bu son aşamada insanın kendisi artık tanrı kimliğini kazanmış demektir. kung-fu'nun temelinde yatan düşünce yapısı budur.

Öte yandan Kung-fu'nun felsefesi, vücut ve ruh ayrımı, "fikir" ve "Nefis" ilişkisi, "düşünceden çeşitli enerjilerin sağlanabileceği", insan vücudundaki "gizli enerjinin ortaya çıkarılması" gibi anlayışlar ve kavramlar yine materyalist bir dünya görüşüne, insan hakkında bilimsel bir tahlile sığmayan idealist görüşlerdir. Bu görüşler hemen hemen Doğu felsefesinden kaynaklanan bütün öğretilerin (Budizm, Yoga, Konfüçyüsçülük vb.) temelinde vardır.

Kung-fu yoluyla dünya barışının sağlanması konusuna gelince, bu, tamamiyle bir hayaldir. Bugün bir Brejnev'in, bir Carter'ın Kung-fu yaparak "ruhlarını temizleyeceklerine" ve barışsever olacaklarına inanmak mümkün değildir. Nitekim Kung-fu'nun anavatanı olan Çin'de devrimciler Çan Kay-şek'e Kung-fu öğretmek yoluna gitmediler ve yine Çin halkı Japon emperyalistlerine karşı yurtlarını silahla mücadele ederek kurtardılar. Çünkü maddi toplumsal şartlar böyle gerektiriyordu ve çelişkilerin çözümünde belli yasalara uymak gereği vardı. Bugün de dünya barışının sağlanması ancak iki süper devlete karşı dişe diş mücadeleden geçer.

Doğu felsefesi bugün özellikle Batılı gençlik içinde yaygındır. Hippiler bu öğretilere özel bir yakınlık duymaktadırlar ve dünya görüşleri bu idealist, pasifist felsefe sistemi doğrultusunda biçimlenmektedir. Kung-fu'nun temelinde yatan bu dünya görüşü büyük burjuvaziyi etkilemez. Etkileyeceği unsurlar yine halktan insanlardır. Sonuçta halkın maddi gerçeklerden uzaklaşmasına hizmet edecek olan böyle bir dünya görüşü, halkı manevi bakımdan silahsızlandırır ve barışa değil, halklar üzerindeki sömürünün daha da artmasına yol açar.

İlanen Tebligat
İstanbul 8 nci İcra Memurluğundan
DOSYA NO: 976/ 8581

BORÇLU : Mehmet Akarca
Yıldırım Cad.No: 6 Bosnalıoğulları Ticarethanesi BURSA

Sabahattin Çebi vek. Av. Harun Çebi tarafından emre muharrer senede müstenit dairemizin 976/ 14445 sayılı dosyasından 215. 042 50 Tl. nin ve 976/ 8581 sayılı dosyasından 112. 710.-Tl.nın masraflarla birlikte tahsili talebiyle açılan icra takiplerinde; Yukarıda yazılı adresinize çıkarılan ödeme emri tebligatları bila tebliğ iade edilmiş ve yaptırılan zabıta tahkikatlarında da başkaca adresiniz tesbit edilemediğinden tarafları aynı olan her iki dosyamız tevhit edilerek ceman 327. 752. 50 Tl. ve masrafları için ödeme emrinin 7201 sayılı Tebligat Kanununun 28 ve müteakip maddeleri mucibi ve kanuni süreye 20 gün ilavesi suretiyle ilanen tebliğine karar verilmiştir.

İşbu ilanın gazetede neşri tarihinden itibaren yukarıda yazılı borç ve masrafları 30 gün içinde ödemeniz, takibin dayanağı senet kambiyo senedi niteliğini haiz değilse 25 gün içinde mercie şikayet etmeniz; Senet altındaki imza size ait değilse yine bu 25 gün içinde ayrıca ve açıkça bir dilekçe ile icra dairesine bildirmeniz, aksi takdirde icra takibindeki kambiyo senedi altındaki imzanın sizden sadır sayılacağı, imzanızı haksız, yere inkar ederseniz 100 liradan 5000 liraya kadar para cezası ile mahkum edileceğiniz, borçlu olmadığınız veya borcun itfa veya imhal edildiği veya alacağın zaman aşımına uğradığı hakkında bir itirazınız varsa bunu sebepleriyle birlikte 25 gün içinde Tetkik merciine bir dilekçe ile bildirerek merciden itirazınızın kabulüne dair bir karar getirmediğiniz takdirde cebri icraya devam olunacağı, itiraz edilmediği ve borç ödenmediği takdirde 30 gün içinde mal beyanında bulunmanız, bulunmazsanız hapisle tazyik olunacağınız, hiç mal beyanında bulunmaz veya hakikate aykırı beyanda bulunursanız hapisle cezalındırılacağınız hususları ödeme emri tebliği yerine kaim olmak üzere ilânen tebliğ ve ihtar olunur. 25/9/978

(Basın: 6895 —1114)

İLAN
YALOVA KIZ MESLEK LİSESİ MÜDÜRLÜĞÜNDEN

1- Okulumuzun onarım inşaatı 31. 10. 1978 tarihinde okulumuz binasında saat 15.00'de kapalı zarf usulü ile müteahhidine ihale edilecektir.

2— Keşif bedeli 123.260 lira olup, muvakkat temninatı 9244.-- liradır.

3- Taliplerin ihale saatinden 1 saat evvel muvakkat teminatlarını Mal Müdürlüğü veznesine yatırdıklarını gösterir makbuzlarını komisyona ibraz etmeleri şarttır.

4— Taliplerin teklif mektuplarını da ihale saatinden 1 saat evvel komisyona ibraz etmeleri,

5— Taliplerin 1978 yılı Baymdırlık Müdürlüğünce tastikli belgelerini ibraz etmeleri.

6— Postada vaki geçikmelerin kabul edilmeyeceği hususları ilân olunur.

(Basın: 24829 — 1117

İ L A N
T. C
İSTANBUL 16. ASLİYE HUKUK HAKİMLİĞİ
E. 1976/521

Davacı maliye hazinesi
Gaipler. Mangelçe Sirun. Fatih Çakırağa Mah. katip kasım bostan sok. No: 56
Akabi ayni yerde
Lefki " "
Müdahil. vakıflar idaresi

Taraflar arasındaki faiplik davasının yapılan duruşması sonunda: Davacı vekili Fatih Çakırağa Mah. katip bostan Sok. 845 ada. 11. parsel sayılı G. menkulün 1/4 hissesi Mahgelçe Surun 2/4 hissesi Akabi ve 1/4 hisesi lefki adlarına tapuyya kayıtlı olup G. Mennul kayyumla idare edilip maliklerinden haber ve malumat alınmadığından gaipliklerine karar verilmesi talep edilip yapılan duruşma sonunda : ilamında mucip sebepleri yazılı olduğu üzere davanın reddine dair verilen 15/3/1978 tarih E. 976/521. K 978/140 sayılı karar hacine vekilince temyiz edilip yargıtay 2. Hukuk dairesinin 29/6/1978 tarih E. 5107. K 5214 sayılı ilamı ile onanmasına karar verilmiş olup işbu temyiz onama kararında gaiplere ilanyolu ile tebliğine tebliğ makamına kaim olmak üzere gaiplere tebliğ ve ilân olunur. 19/9/1978

(Basın: 6894 - 1113)

İlanen Tebligat
İstanbul 8 nci Icra Memurluğundan
DOSYA NO: 978/ 4963

BORÇLU : Sabatay Pilsof (Nuriş Hırdavat ve Tuhafiye pazarı) Tahtakale Yeni çarşı No: 17/7
İstanbul

S. Şerif Altay vek. Av. Betül Timuçin tarafından emre muharrer senede müstenit 30. 735. 50 Tl.nın masraflarla birlikte tahsili talebi ile aleyhinize açılan icra takibinde; Yukarıda yazılı adresinize gönderilen ödeme emri tebligatı bilâ tebliğ iade edilmiş ve yaptırılan zabıta tahkikatında da başkaca adresiniz tesbit edilemediğinden 7201 sayılı Tebligat Kanununun 28 ve müteakip maddeleri mucibi ve kanuni süreye 20 gün ilavesi suretiyle ödeme emrinin ilânen tebliğine karar verilmiştir.

İşbu ilânın gazetede neşri tarihinden itibaren yukarıda yazılı borç ve masrafları 30 gün içinde ödemeniz, takiben dayanağı senet kambiyo senedi niteliğini haiz değilse 25 gün içinde mercie şikâyet etmeniz, senet altındaki imza size ait değilse yine bu 25 gün içinde ayrıca ve açıkca bir dilekçe ile icra dairesine bildirmeniz, aksi takdirde icra takibindeki kambiyo senedi altındaki imzanın sizden sadır sayılacağı, imzanızı haksız yere inkâr ederseniz 100 liradan 5000 liraya kadar para cezası ile mahkum edileceğiniz, borçlu olmadığınız veye borcun itfa veya imhal edildiği veya alacağın zaman aşımına uğradığı hakkında itirazınız varsa bunu sebebleriyle birlikte 25 gün içinde tetkik merciine bir dilekçe ile bildirerek merciden itirazınızın kabulüne dair bir karar getirmediğiniz takdirde cebri icraya devam olunacağı, itiraz edilmediği ve borç ödenmediği takdirde 30 gün içinde 74. madde gereğince mal beyanında bulunmanız, bulunmazsanız hapisle tazyik oluncağınız, hiç mal beyanında bulınmaz veya hakikate aykırı beyanda bulunursanız hapisle cezalındırılacağınız hususları ödeme emri tebliği yerine kaim olmak üzere ilanen tebliğ ve ihtar olunur. 3/10/978

(Basın: 6900 — 1116)

15 ADET 30-35 KV. 1250 AMPER HARİÇTEN DAHİLE PORSELEN GEÇİT İZOLATÖRÜ
30 ADET 30-35 Kv. 630 AMPER HARİÇTEN DAHİLE PORSELEN GEÇİT İZOLATÖRÜ
60 ADET 30-35 KV. 400 AMPER HARİÇTEN DAHİLE PORSELEN GEÇİT İZOLATÖRÜ
SATIN ALINACAKTIR

İ.E.T.T. GENEL MÜDÜRLÜĞÜNDEN

1— Yukarıda yazılı malzemeler fiat ve teklif isteme usulüyle 19.10.1978 günü saat 15.00'e kadar ihaleye çıkarılmış olup, şartnamesinde belirtilen kanuni nisbetlerine göre hesaplanacak güvenceyi ihtiva eden teklif mektupları Metrohan 4. katta bulunan İç Ticaret Müdürlüğü Elektrik ve Gaz Kısım Şefliğine elden verilecektir.

2— Bu işe ait şartnameler ilgili servis şefliğinden bedelsiz alınabilir.

Basın:24551 - 1109

AYDINLIK YAYINLARI

DOĞU PERİNÇEK'İN KİTAPLARI

Anarşinin Kaynağı ve Devrimci Siyaset
15 lira

Bozkurt Efsaneleri ve Gerçek
-Turancılığa ve Irkçılığa Karşı Mücadele-
(İkinci baskı) 12,5 lira

Doğru Eylem Nedir?
(İkinci baskı) 12,5 lira

Kemalist Devrim
15 lira

Sahte TKP'nin Revizyonist Programının Eleştirisi
-EK: Gerçek TKP'nin 1926 Programı-
6 lira

Kıvılcımlı'nın Burjuva Devlet ve Ordu Teorisinin Eleştirisi
5 lira

Faşizm Halkın Mücadelesini Durduramaz
-Sıkıyönetim Mahkemelerindeki Konuşma ve Dilekçeler-
5 lira

Kıbrıs Meselesi
(Tükendi)
7,5 lira

Sosyal-Emperyalizme ve Revizyonizme Karşı 1970 Yılında Açılan Mücadele
(Tükendi) 5 lira

Genel Dağıtım: TÜR-DA
Hamam Sokak 4, Cağaloğlu. İstanbul

AYDINLIK YAYINLARI

KOMÜNİST ENTERNASYONAL BELGELERİNDE TÜRKİYE DİZİSİ

Boğazlar Meselesi Lozan ve Montrö
10 lira

Kürt Milli Meselesi
7,5 lira

ŞEFİK HÜSNÜ
Komintern Organlarındaki Yazı ve Konuşmalar
20 lira

Genel Dağıtım: TÜR-DA
Hamam Sokak 4
Cağaloğlu-İstanbul

İstanbul'da bütün okullar ...

(Baştarafı 1. Sayfada)
Olaydan üzüntü duyduklarını belirten Vali Tekin, "Bütün İstanbullulara sükûnet tavsiye ediyorum, bize yardımcı olmalarını diliyorum dedi. İstanbul'daki güvenlik kuvvetlerinin alarma geçirildiğini bildiren Vali, şehirde sabaha kadar süren aramalar yapıldığını söyledi. Sabit noktaların sürekli kontrol altında tutulduğunu açıklayan İstanbul Valisi, dışardan gelen bütün araçların aramadan geçirildiğini de sözlerine ekledi.

İstanbul Üniversitesi Rektörlüğünden de bir açıklama yapılarak, Üniversiteye bağlı tüm kuruluşların Pazartesi gününe kadar tatil edildiği bildirildi. Açıklamada şöyle denildi: İstanbul Üniversitesi'nin bütün kuruluşlarında öğretim ve sınavlara 5 Ekim, 6 Ekim tarihlerini kapsamak üzere iki gün ara verilmiştir. İstanbul Üniversitesi 9 Ekim 1978 Pazartesi sabahından itibaren açılacaktır. Bu nedenle ertelenen sınavların yapılacağı tarihler fakültelerince öğrencilere duyurulacaktır. Yabancı uyruklu öğrencilerin kesin kayıtları 9-10-11 Ekim tarihlerinde yapılacaktır."

MHP İSTANBUL İL BAŞKANININ ÖLDÜRÜLMESİ

MHP İstanbul İl Başkanı Recep Haşatlı ile oğlu önceki gün saat 20.30 sıralarında öldürülmüştü. Kadıköy, Kayışdağı Caddesi, Eren apartmanında oturan MHP İstanbul İl Başkanı ve oğlu evinin önüne geldiklerinde, henüz arabalarından inmeden üç kişi tarafından yaylım ateşine tutulmuşlardı. Açılan ateş sonucu MHP İstanbul İl Başkanı olay yerinde ölmüştü. Oğlu Mustafa Haşatlı ise kaldığıldığı Göztepe SSK Hastanesinde ameliyat edilirken ölmüştü.

Marksist-Leninist Silahlı Propaganda Birliğinden olduklarını ileri süren bazı kişiler olayın sorumluluğunu üstlendiklerini bildirdiler.

Bu olay üzerine İstanbul polis örgütü alarma geçirildi. Polisten yapılan açıklamaya göre, İstanbul Valisi İhsan Tekin'in emri üzerine İstanbul'daki tüm Emniyet Amirlikleri, ekipler alarma geçirildi ve Şile Çatalca, Yalova, Silivri ilçelerindeki polislerin de izinleri kaldırılarak görev başına çağrıldı. Ayrıca Cağaloğlu basın merkezi için özel güvenlik önlemlerinin alındığı belirtilti.

ÖZAYDINLI VE VALİNİN AÇIKLAMASI

İçişleri Bakanı İrfan Özaydınlı olayla ilgili olarak AA muhabirine şu açıklamada bulundu: "Bu olaydan dolayı üzüntüm sonsuzdur. Failleri en kısa zamanda bulmak üzere bütün olanaklarımızı kullanacağız. Bu tür olaylar insanlık dışıdır. Asla toplumumuza yakışmayacak olaylardır." İstanbul Valisi İhsan Tekin de "Haşatlı'nın ve oğlunun öldürülmesi olayını lanetliyoruz" dedi.

MHP GENEL İDARE KURULU TOPLANDI

Önceki gece saat 22.00'de MHP Genel İdare Kurulu toplandı. Türkeş'in başkanlığında yapılan toplantı saat 23.30'da sona erdi. MHP Genel Sekreter Yardımcısı Yaşar Okuyan, toplantıdan sonra yaptığı açıklamada, "Olayı şiddetle ve nefretle kınıyoruz. Katillerin en kısa zamanda yakalanmasını Başbakandan ve Hükümetten talep ediyoruz" dedi.

MHP Genel Merkezinden verilen bilgiye göre, İstanbul MHP İl Başkanı Recep Haşatlı ve oğlu Mustafa Haşatlı, İstanbul'da 5 Ekim Perşembe günü öğle namazından sonra toprağa verilecekler. Cenaze törenine MHP Genel Başkanı Türkeş, MHP'li parlamenterler, Genel İdare Kurulu üyeleri, İstanbul ve çevre MHP örgütleri katılacaklardır.

İSTANBUL'DA BİR ÖĞRENCİ ÖLDÜRÜLDÜ

Karagümrük'te İTİA İstanbul Gazetecilik ve Halkla İlişkiler Yüksek Okulu öğrencilerinin kaldıkları bir bodrum katına önceki gün saat 23.45 sıralarında ateş açıldı. Öğrencilerden İzzet Çörekçi öldü, ayağından yaralanan Mehmet Aydoğan ise Çapa Tıp Fakültesinde tedavi altına alındı.

Kasımpaşa'da önceki gece saat 23.00 sıralarında bir kahveye açılan ateş sonucu kahvehane sahibi Sezai Halil Şartekin ağır, Necmettin Güneş adlı bir kişi elinden yaralandılar.

Gültepe'de 28 Eylül gecesi MHP lokalinden jandarmaların üzerine ateş açan ve daha sonra yapılan aramada gözaltına alınan 17 komandodan üçü, İstanbul Nöbetçi Sulh Ceza Mahkemesince tutuklandı. Tutuklanan komandoların adları şöyle: Ali Teker, Nejat Subaşı ve Kazım Güler.

BURSA'DA

Bursa'da bir devrimci komandolar tarafından öldürüldü. Önceki gün Atatürk Caddesinde saat 18.00'de komandolar Bursa İktisadi ve Sosyal Bilimleri Okulu öğrencisi Mustafa Özkan'ı öldürdüler. Caddenin en kalabalık olduğu bir sırada kalbinden bıçaklanan Mustafa Özkan, vakındaki bir pastaneye koştu ve "Beni faşistler vurdu" dedi. Pastanede çalışanlar durumu polise bildirdikten sonra, yaralı hastaneye götürülürken yolda öldü.

Mustafa Özkan iki yıl önce okuduğu İstanbul Edebiyat Fakültesinde de komandolar tarafından tehdit ediliyordu.

ANKARA'DA

Balgat olaylarına karıştıkları tespit edilen Ülkü Ocaklarına mensup iki kişi daha yakalandı. Balgat katliamı adıyla anılan ve beş kişinin ölümü 13 kişinin de yaralanması ile sonuçlanan olaya karıştığı anlaşılan Naim Yanık ile Ahmet Çelik'in aynı örgütten Armağan'ın emri ile çeşitli soygun olaylarına karışarak para temin ettikleri de belirlendi.

ADANA KADİRLİ'DE

Önceki akşam saat 19.30 sıralarında Adana'nın Kadirli İlçesi Merkez Ortaokulu Müdür Muavini Halil Demirdelen ve eşi, evlerinde oturmakta oldukları bir sırada elektrikleri kesilerek yaylım ateşine tutuldular. Müdür Muavini ve eşi ağır yaralı olarak hastaneye kaldırıldılar.

ADANA'DA

Denizli Mahallesine İmam Hakkı Işık ve Üzeyir Çayır adındaki işçilere evlerine giderken ateş açıldı. Kendilerini yere atan işçiler yara almadan kurtuldular.

İGD Adana Şubesi İkinci Başkanı Yakup Keser, önceki gece Yavuzlar semtinde bir kahvehanede vurularak ağır şekilde yaralandı. Yakup Keser koma halinde hastaneye kaldırıldı.

UŞAK'TA

Önceki gece saat 23.30 sıralarında Nail Başaran adlı bir Eğitim Enstitüsü öğrencisi Kemal Öz Mahallesinde iki kişi tarafından kurşun yağmuruna tutularak ağır şekilde yaralandı. Yaralı Uşak Devlet Hastanesinde tedavi altına alındı

DENİZLİ'DE

Ülkü-Bir ve Pol-Bir derneklerinin bulunduğu binada ağır yaralı olarak bulunan Eğitim Enstitüsü öğrencisi Ahmet Sulubulut önceki gün saat 19.00 sıralarında hastaneye kaldırılırken öldü. Meydana gelen olay üzerine binada arama yapan polis bir tabanca, dört mermi ve patlamaya hazır iki dinamit lokumu ele geçirdi. Olayla ilgili olarak bir MİSK üyesi gözaltına alındı. Öldürülen gencin İGD'li olduğu belirtildi.

Pendik'te ÜGD'li faşistlerin öldürdüğü Tekel işçisinin cenazesi kaldırıldı

● Cenaze töreninde İGD'liler "Kontrgerilladan hesap sorulsun" sloganını engellemeye çalıştılar

İSTANBUL (ÖZEL) ÜGD'li komandolar tarafından 30 Eylül günü öldürülen Tekel işçisi Muammer Karan'ın cenazesi 3 Ekim günü ikindiden sonra kaldırıldı.

Çok sayıda grubun katıldığı törende İGD'liler, işçilerin attığı "Kontrgerilladan hesap sorulsun!", "Katiller bulunsun hesap sorulsun!" sloganlarını engellemeye çalıştılar. Fakat işçiler bu sloganları cenaze töreninin sonuna kadar attılar.

Bu arada cenaze töreni sırasında Pendik'in içinde AP binasının üstündeki bir yerden silah gösterildiği görüldü.

Çok sayıda mavi bereli jandarma komandosu ve polisin de çevrede önlem aldığı cenaze töreninde, Muammer Karan Tavşantepe Mezarlığına defnedildi.

MHP'nin yayın organı...

(Baştarafı 1. Sayfada)

Başyazıda gazetemizin üç aydır sürdürdüğü Kontrgerilla MİT ve MHP ile ilgili yayınına şu sözlerle saldırıyor:

"Ellerinden kan, kaleminden kin ve nefret damlayan, geçmişleri ve ruhları karanlık bazı devlet ve millet düşmanları son aylarda devlete, devletin temel kuruluşlarına, devlete bağlı şahıs ve kuruluşlara yaptıkları saldırılara hız verdiler."

12 Mart dönemindeki zulmün açıkca savunulduğu yazıda, o dönemde öldürülen devrimcilerden sözederek "Beyni yıkanmış, temelde samimi zavallı Deniz Gezmiş..." deniliyor

Başyazıda daha sonra, tıpkı Bizim Radyo, Moskova Radyosu ve Halkın Kurtuluşunun ağzıyla devrimciler için "CIA ajanlığı" suçlaması yapılıyor. Bu konuda şöyle deniliyor: "Bilen'e Rus kuklası demek mümkündür ama, Rus kuklalığı yanında CIA ajanlığı da yapıyor demek mümkün değildir." Ancak, Perinçek hakkındaki gerçekler ve söyientiler başkadır. Perinçek, Çin Komünist Partisi'nin adamıdır. Ancak Çin komünistlerinin bilgisi dışında CIA ile temasta olduğu da söylenmektedir."

Aydınlıkçıların eli kanlı ve saldırgan olduğunu ileri süren başyazı şu çağrıyla son buluyor:

"Sahte ve düzmece belgelerle Ordu'ya, Güvenlik Kuruluşlarına Devlete ve Türk Milliyetçiliğini bir siyasi aksiyon haline getirmiş olan MHP'ye yapılan saldırılar edeıne ulaşamayacak ve yakın bir gelecekte, bu saldırıların planlayıcıları ve uygulayıcıları, her hain ve ajanın uğradığı mukadder akıbete uğrayacaklar, akıttıkları kanların hesabını vereceklerdir."

MUSTAFA RUŞEN'İN KARDEŞİNİN TEHDİDİ

Bu arada gazetemiz elemanlarını ölümle tehdit eden Nasyonal Sosyalist Genç Subaylardan Mustafa Ruşen'in kardeşi Fazlı Ruşen gazetemize Çankırı'dan bir tehdit telgrafı gönderdi. Fazlı Ruşen telgrafında "Mustafa Ruşen hakkındaki yazılarınızdan men ederim. Kardeşimin kılına bir şey gelirse sizlerden hesap sorarım." diye yazıyor. Tehdit telgrafı MHP'nin sloganlarından olan "İslamiyet ruhumuz Türklük bedenimizdir." sözleriyle bitiyor.

İstanbul'da...

(Baştarafı 1. Sayfada)
lar. Burada öğrenci oldukları sanılan üç kişiyi silah tehditi ile otobüsten indiren saldırganlar Sarıyer'den Levent yönüne gitmekte olan 34 AY 236 plakalı bir otomobili durdurarak beraberlerindeki üç öğrenci ile bilinmeyen bir yöne hareket ettiler.

Bu olaydan yarım saat önce de Eminönü'nde durakta bekleyen Eminönü Emirgan belediye otobüsüne binen silahlı üç kişi otobüste bulunan bir yolcuyu indirmeye çalıştılar. Yolcunun otobüsten inmek istememesi üzerine silahlarını çeken üç kişi indirmek istedikleri kişiyi tabanca kabzalarıyla dövdüler.

Ayrıca dün gece İstanbul'un çeşitli yerlerinde kalabalık grupların sabaha kadar dolaştığı gözlendi.

Ressam ve karikatürist Sezgin Burak İstanbul'da öldü

1935 yılında Adapazar'ında doğan Sezgin Burak, Devlet Güzel Sanatlar Akedemisini bitirmişti. Daha sonrada çeşitli gazetelerde ve mizah dergilerinde çalışmıştı. Sezgin Burak evli ve üç çocuk babasıydı.

Cumhuriyet Muhabiri Kosta Daponte öldü

STRASBURG (AA) Cumhuriyet gazetesinin Paris muhabiri Kosta Daponte Strasburg'da geçirdiği bir trafik kazası sonucunda hayatını kaybetti.

Avrupa Parlamentosunun Sonbahar toplantısı nedeniyle Strasburg'da bulunan Kosta Daponte turistik bir semtte karşıdan gelen bir araçla çarpıştı. Bu kazadan kurtulamayan Kosta Daponte olay yerinde öldü.

Moskova...

(Baştarafı 1. Sayfada)
didinin kaba bir "yalan" olduğunu öne süren Moskova Radyosu Ecevit'in, Sovyetler Birliği'nden Türkiye'ye tehdit gelmediği şeklindeki iddiasını da hatırlatarak şöyle diyor:

"Yumuşama düşmanlarının kullandıkları araçlar arasında bazı devletlerin askeri üsleri özel bir yer tutuyor. Bugünkü uluslararası durum birleşik ve çelişiktir. Yumuşama süreci başlıca eğilim olarak kalmaktaysa da barış düşmanları yeniden gökyüzünde soğuk savaş bulutlarını yoğunlaştırmak için aktifleşmeye başlıyorlar. Bu amaçla bunlar silahlanma yarışını daha da şiddetlendiriyor.

"Bundan başka ABD Türkiye'de kendi askeri üslerinin yeniden faaliyete geçirilmesini elde etmeye çalışıyor. Bu üslerde stratejik ve taktik nükleer silahlar var. Bu olay sözü geçen akseri üslerin barış için ne kadar tehlikeli olduğunu göstermektedir

"Sovyet tehdidi üstüne iddialar kaba yalandan başka bir şey değildir. Moskova Radyosu iddialarına şöyle son veriyor:

"Türkiye Başbakanı Bülent Ecevit'in Sovyetler Birliği'nden Türkiye'ye tehdit gelmediği yolundaki açıklaması bütün Batı basınında çıktı."

Öte yandan üslerin açılışının Türkiye'nin kendi hükümranlık sorunu olduğunu belirten Ankara'daki yetkililer üslerin açılışının yumuşama sürecine katkıda bulunacağını iddia ettiler.

Bir yetkili Moskova Radyosunun yorumu üzerine görüşünü şöyle belirtti:

"Dünya bir dehşet dengesi üzerinde kuruludur. Bu, iki süper gücün arasında en ince hesaplara dek inen bir dengedir. Bu konumda sürdürülen stratejik silahların sınırlandırılması görüşmeleri de güncel önem taşımaktadır."

Bu arada Hikmet Çetin'in Moskova ziyaretinin Skoçkov'un hastalığı söz konusu edilerek ikinci kez ertelenmesi Moskova'nın üslerin açılışına gösterdiği tepkinin bir sonucu olarak değerlendiriliyor.

VEFAT

Bedia Korkut'un kıymetli eşi merhume Ülker Korkut ve Esin Akan'ın babaları, Muhittin Korkut, Huriye Demirel, Nusret Hüsamettin, Bedrettin Korkut'un kardeşleri, Ersan Akan'ın kayınpederi Selim Akan'ın dedesi Sevim Dündar, Güner ve Güngör Demirel'in dayıları, Sahire Güngör'ün eniştesi, Haydar Güngör'ün bacanağı, Sevgi Güngör ve Çetin Güngör'ün enişteleri Prof. Bahri Savcı'nın damadı TC TİRAAT BANKASI eski Genel Müdür Yardımcılarından ANADOLU BANKASI GENEL MÜDÜRÜ Mümtaz İnsan

ALAETTİN KORKUT

görevi başında Müessif bir saldırı sonucu hayatını kaybetmiştir.

Cenazesi 5 Ekim 1978 günü öğle namazını müteakip Şişli Camii'nde kılınacak cenaze namazından sonra Sivrihisar Karakaya köyündeki aile mezarlığına defnedilecektir.

TANRI RAHMET EYLESİN

AİLESİ

TELEVİZYON

17.00 TÜRKİYE-SOVYETLER BİRLİĞİ ÖZEL FUTBOL MAÇININ NAKLEN YAYINI
19.00 DÜNYA ÇOCUK GÜNÜ
19.30 DAĞARCIK
Programda ekili alanların fazla ya da yetersiz sulanması konusu işleniyor. Yapılan söyleşiler sunuluyor. Yapım-Yönetim: Parlar Yazan.
20.30 HABERLER
21.10 BEŞ DAKİKA (Postacılar)
Bugünkü programda PTT mensuplarının ve özellikle dağıtıcıların sorunları dile getiriliyor. Bu konuda gönderilen mektuplardan örnekler okunuyor. Sunan: Zuhal Çetinkanat. Yapım: Yavuz Tarakçıoğlu. Yönetim: Gürkan Elçi.
21.15 SAVAŞ VE BARIŞ
Dizi filmin "Kaçış" adlı 14. bölümü yayınlanacak. Bu bölümde Napolyon'un orduları Moskova'ya doğru ilerlemektedir. Soylular şehri terkedip kaçmaya başlarlar. Piotr Moskova'da kalmaya karar verir.
22.00 TÜRK SANAT MÜZİĞİ (Mediha Demirkıran)
22.25 HABER PROGRAM
23.30 HABERLER

RADYO

TRT 1

05.00 Açılış
05.05 Türküler
06.02 Günaydın
07.02 Köye Haberler
07.30 HABERLER
07.40 Sabahtan Sabaha
09.02 Dost Elinden
09.20 Türk Sanat Müziği
09.40 Gel Oyna Gül Oyna
10.01 Arkası Yarın
11.00 Kısa Haberler
11.45 Türküler
12.10 Öğle Üzeri
13.00 HABERLER
14.32 Türküler
15.01 Sizlerle Birlikte
16.05 Türküler Geçidi
16.30 Şarkılar
17.00 Kısa Haberler
17.02 Akşama Doğru
18.01 Çocuk Bahçesi
19.00 HABERLER
20.15 Köy Dağarcığı
20.40 Saz Eserleri
21.02 Radyo Tiyatrosu
22.00 Kısa Haberler
23.00 HABERLER
23.10 Türküler Geçidi
23.40 Şarkılar
00.02 Gece Yarısından Sonra
00.40 Küçük Konser
01.00 Kapanış

TRT 2

08.00 Gün Başlıyor
09.00 Olayların İçinden
10.00 Küçük Koro
10.30 Adsız Kahramanlar
11.20 Türküler Geçidi
11.40 Sılaya Dönüş
12.20 Meslekler ve Okullar
13.00 HABERLER
13.30 Olayların İçinden
14.00 Türküler (Nezahat Bayram)
14.15 Kent ve İnsan
15.00 Türküler (İclal Akkaplan)
15.30 Şarkılar
16.20 Arkası Yarın
17.00 Şarkılar
18.00 Yurttan Sesler
18.30 Aile
19.00 HABERLER
20.15 Türk Hafif Müziği
20.30 Olayların İçinden
21.15 Uluslararası Kuruluşlar
22.00 Fasıl
22.30 Türküler Geçidi
23.30 HABERLER
23.55 Kapanış

TRT 3

07.00 Açılış
08.00 Sabah İçin
09.00 Barok Müzik
10.00 Türk Yorumcuları
11.00 Öğleye Doğru
12.00 Caz Müziği
13.00 Konser Saati
15.00 Günün Konseri
17.00 Sizler İçin
18.30 Çağdaş Türk Sanat Müziği
19.00 Anıların Müziği
21.30 Çeşitli Müzik
22.00 Küçük Konser
23.00 Gecenin Getirdikleri
24.00 Gece ve Müzik
01.00 Kapanış

Perinçek...

(Baştarafı 1. Sayfada)
öldürülmesinin en çok MHP'ye yaradığını ve MHP'yi tecrit eden havayı dağıtmaya hizmet ettiğini gösteriyor.

"Partimiz, kurbanlarının sayısı binleri bulan anarşinin iki kaynağı olduğunu bugüne kadar sürekli olarak açıkladı. Yurdumuzdaki cinayet ve tertiplerin sorumlusu, Sovyet sosyal-emperyalizmi ile birlikte MHP ve Kontrgerilladır. Bu toplantıda, Moskova yöneticilerinin denetlediği sahte solun halk düşmanı faaliyetlerini bir kenara bırakıyorum.

YETKİLİLER HAREKETE GEÇMELİ

"Devlet içindeki kanunsuz Kontrgerilla örgütüne ve MHP'ye gelince: Birbiriyle uyum halinde çalışan bu iki örgütün karanlık faaliyetleri artık geniş ölçüde açığa çıkmış bulunuyor. Bunların 1971'den günümüze kadar işledikleri birçok cinayeti ve giriştikleri tertipleri belgeleriyle açıkladık ve sorumluların bir çoğunu kulaklarından tutarak gün ışığına çıkardık. Henüz aydınlanmamış olayları ise araştırmaya devam ediyoruz. Elimizde henüz açıklamadığımız başka belge ve ipuçları da vardır. Bunları da zamanı geldikçe açıklayacağız. Bugüne kadar ortaya konan kanıtlar ve belgeler, sorumlular hakkında en az otuz defa soruşturma açmak için fazlasıyla yeterlidir. Oysa henüz ne idari ne de adli bir soruşturma açılmış değildir

"Hükümeti, Genel Kurmay Başkanlığını, Başsavcılığı, savcılıkları, yetkilerine göre idari ve adli soruşturma için harekete geçmeye çağırıyoruz. Elimizdeki bütün belge ve bilgileri, hükümete, Genel Kurmay Başkanlığına, Başsavcılığa ve savcılıklara, Senato Araştırma Komisyonuna veya herhangi bir yetkili merciye vermeye hazırız.

YENİ PROVOKASYONLARA GİRİŞECEKLERDİR

"Artık bu mesele, beklenmeye tahammülü olmayan bir noktaya gelmiş bulunuyor. Tertip ve cinayetler yoğunlaşmıştır. MHP, devlet içine mevzilenmiş karanlık güçlerle işbirliği ederek, bugün iktidarın açıkca Silahlı Kuvvetlere devredilmesini dahi istemektedir. Onların yalnız tertip ve cinayetleri değil, cuntaları ve ordu içindeki faaliyetleri de açığa çıkmış bulunuyor. MHP, uluslararası desteklerini kaybetmekte, içerde AP'den de tecrit olarak yalnızlığa batmaktadır. Bu nedenlerle son derece güç durumdadır ve telaşa kapılmıştır. O hale gelmişlerdir ki, iktidarı yasal olmayan yollardan ele geçirmek, darbe yapmak emellerini açıkca ortaya koymaya başlamıştır.

"İşte bu şartlarda Kotrgerilla ve MHP'den her türlü tertip beklenmelidir. Bunlar can havliyle yeni provokasyonlara girişeceklerdir. Onlar, doğu bölgesinde bir kışkırtma tertipleyerek hükümeti bu meselenin üzerine sürmeyi planlıyorlar.

BAĞIMSIZLIK İÇİN GÜÇBİRLİĞİ

"İki süper devletin, özellikle Sovyetler Birliği'nin kışkırttığı gerici bir iç savaşı önlemek ve ülkemizin bağımsızlığını savunmak için CHP'yi, AP'yi, MSP'yi ve bütün devrimci ve demokratik örgütleri güç birliği yapmaya çağırıyoruz. Süper devletlerin aletleri olmayan bütün güçler aralarındaki meseleleri silah ve kuvvet kullanarak değil, ikna yöntemiyle çözmelidir. Bireyci terörün ve saldırıların karşısındayız. Bugüne kadar olduğu gibi, bundan sonra da kimseye saldırmayacak, ancak saldırılara karşı kendimizi savunacağız. Bu konuda özellikle sahte solcu örgütlerin peşinden giden samimi insanları uyarıyoruz. Halk içindeki meselelerin zorbalıkla çözülmesine, kabadayılığa, mezhep ve milliyet kavgalarına alet olmaya artık son verilmelidir.

"Biz kamuoyu önünde Partimize karşı tertipler ve suikastlar hazırlayan Rusya taraftarı veya MHP ve Kontrgerillaya bağlı güçlere canlı bir ihtarda bulunacağız. Parti yöneticilerini ve Aydınlık yazarlarını ölümle tehdit eden "Genç Subaylar Örgütü"denen örgütü kendi el yazısıyla yakaladık. Bu olay, diğer tehdit ve tertip heveslilerine ders olmalıdır.

"Partimiz, iki süper devlete karşı 45 milyonluk Türkiye halkının sımsıkı birleşmesi, Kontrgerilladan ve MHP'den hesap sorulması için mücadeleye ve özellikle Sovyetler Birliği'nin yayılma çabalarına ve yıkıcılığına karşı koymaya devam edecektir."

Kontrgerillaya karşı tepkiler sürüyor

MUSTAFA DURGUN: Kozlu Belediye Başkanı

"Kontrgerillanın karşısındayım"

MC dönemlerinde devlet içinde gizli güçler olduğu, Kontrgerilla adlı yasa dışı bir örgüt olduğu iddia edilmişti.

Bu günlerde de Kontrgerilla adlı yasa dışı örgütün bazı belgeler gösterilerek varlığı iddia ediliyor. Böyle bir yasa dışı örgüt varsa hükümet mutlaka hesap sormalıdır. Biz böyle örgütlerin yanında değil karşısındayız.

SEMİH SELVİDAL: TFİS Genel Başkanı
EROL BAYRAKTAR: TFİS Genel Sekreteri

"MHP ve TKP ile H.Kurtuluşu gibi maceracılar Aydınlık'a saldırarak, demokrasi düşmanı olduklarını gösteriyorlar"

Aydınlık gazetesinin halkın can güvenliğine yönelen cinayetlerin, tertiplerin kışkırtmaların kaynağı Kontrgerillaya karşı cesaretle sürdürdüğü yayını sinema emekçileri olarak bütün gücümüzle destekliyoruz.

Aydınlık gazetesinin resmi belgeleri de yayınlayarak, bütün kanıtlarıyla Kontrgerillanın üzerindeki örtüyü kaldırmasına rağmen hükümetin ve yargı organlarının hâlâ harekete geçmemiş olması ibret vericidir. Seçimler öncesi meydanlarda Kontrgerilladan hesap soracağını, anarşinin üzerine gideceğini vaad eden Bülent Ecevit'in Başbakanlık koltuğuna oturduktan sonra takındığı suskunluk halkımızın gözünden kaçmıyor.

Kontrgerilla şeflerinin açık kimlik ve görevleri, adresleri Aydınlık gazetesi tarafından bir bir ortaya dökülmüştür. Halka karşı suç işlemiş bu işkenceci ve katillere hükümet, kanunları derhal uygulamalıdır. Bunu yapmazlarsa halka karşı sorumlu olacaklardır.

Amerikancı MHP'li faşistlerin, Rus sosyal-emperyalizminin 5. kolu sahte TKP'nin, halka zarar veren Halkın Kurtuluşu gibi maceracı grupların Kontrgerilla yayını ile birlikte Aydınlık gazetesi ve TİKP yöneticileri üzerinde yoğunlaşan saldırıları, halkımızın bağımsızlık ve demokrasi mücadelesine kimlerin düşman olduğunu açıkça ortaya koymuştur.

Bütün devrimcileri, yurtseverleri, demokratları ve halkımızı Aydınlık gazetesine, TİKP yöneticilerine karşı sürdürülmek istenen baskı ve saldırılara karşı çıkmaya çağırıyoruz.

AHMET DOĞAN: Lastik-İş Sendikası Elazığ Şube Sekreteri

"Kontrgerilla MHP ve MİSK'le el ele kargaşalık çıkarıyor"

Kontrgerillanın var olduğu bir gerçek. Halka karşı kurulmuş bir örgüt, MHP ve MİSK gibi örgütlerle elele kargaşalık çıkarmaktadır. İşçiler içinde MİSK gibi işçi düşmanı bir örgüt kurmuştur. Halkın sermayeye karşı mücadelesini engellemeye çalışmaktadır. Doğu bölgesinde de Alevi-Sünni çatışması körüklemektedir.

Ecevit 1977 seçimlerinde Kontrgerilla var dedi. Ancak iktidara gelince halk düşmanları ile, sermaye grupları ile uzlaştı. Toplumsal anlaşma adı altında işçi ücretlerini dondurdu. Vaad ettiği hiçbir şeyi yapmadı. Aksine halkın üzerine, işçilerin üzerine yürüdü.

Sermaye ile uzlaşan, halk düşmanları ile uzlaşanlar Kontrgerillanın üzerine gidemez. Ecevit bunca lafı oy toplamak, hükümet olmak için söylemiştir. Bugün daha açık şekli ile ortaya çıktı.

ACI KAYIP

Partimizin üyesi, değerli arkadaşımız

ŞADİ SARAY'ı

İstanbul'da geçirdiği kalp ameliyatı sırasında kaybettik.
Ailesine, arkadaşlarına ve tüm yakınlarına başsağlığı dileriz.

TİKP Türkiye İşçi Köylü Partisi

İnan da MHP'nin...

(Baştarafı 1. Sayfada)
jim bunalımı karakterinde olmasına karşılık, bu kere bir devlet bunalımı geçirmekteyiz. Devletin şekli ve bütünlüğü münakaşa, hatta tehdit edilmektedir.

"Bu hal daha fazla devamedemez. Devleti korumak asli görevimizse hepimiz birleşmek mecburiyetindeyiz. Bu koruma demokratik çerçeve içinde olmalıdır. Birinci görev parlamentoya düşmektedir. 228 rakkamı bir hükümeti ayakta tutmaya yetebilir. Ancak devleti korumaya yetmediği aşikardır. Hükümetin kendisini aşan olaylar karşısında israr etmesinin bir anlamı yoktur. İktidar olma heves ve denemesinin bedeli rejim ve devletin güvenliği olmamalıdır. Hükümetin derhal çekilmesi ve parlamentonun devleti koruyabilecek güçte bir hükümet çıkarması ile karşı karşıya bırakılması şarttır. Bu yapıldığı taktirde fevkalade yollara başvurmaya gerek kalmayacaktır."

İnan, MHP'nin sıkıyönetim isteği ile ilgili soruyu ise şöyle cevapladı:

"Eğer bir siyasi parti fevkalade yol teklifinde bulunuyorsa bu aslında demokratik yolların yetmezliği anlamına gelmemelidir. Ancak şunu da kabul etmek gerekir ki demokratik yol ve imkanların hepsi denenmiş değildir. Bugünkü bunalımın bir talihsizliği de kenetlenmiş olmasıdır. Bu kilidi parlementonun demokratik yoldan açması gerekir. Gerginlik politikası ile ayakta durmaya çalışanlar sistemi tehlikeye sokmaktadırlar."

İnan bugünkü tabloya da seyirci kalınamayacağını belirterek "Devleti korumak yalnız bir siyasi parti ve iktidarın görevi değil, millet, siyasi partiler, parlamento ve anayasa kuruluşları olarak hepimizin görevidir. Bu asli görevde birleşemiyorsak o zaman görüş ve anlayışımızda ciddi bir sakatlık var demektir" dedi.

OFLAZ: SIKIYÖNETİM ÇARE DEĞİLDİR"

Türkiye Yazarlar Birliği Ankara Şubesi Başkanı Lütfü Oflaz da THA'ya bir demeç vererek, "sıkıyönetimden önce etkili demokratik yolların bulunduğunu" söyledi.

Bugün ülkede sivil sıkıyönetim olduğunu söyleyen Oflaz şöyle konuştu: "Bugün içinde bulunduğumuz şartlar, geniş tabanlı hükümet formülünü gündeme getirmiştir. Anarşi karşısında partiler elele vermedikçe bu sorunun üstesinden gelmek mümkün değildir. İşbaşında sayısal bakımdan bıçağın sırtında olan bugünkü hükümet bulundukça sıkıyönetim ilan etseniz ne olacak? Bugün için sıkıyönetimin bir çare olduğu kanaatinde değiliz. Geçmişte sıkıyönetim deneyimlerini yaşadık da ne oldu? Konuya bir çözüm getirildi mi? Bizce içinde bulunduğumuz şartlar fevkalade önemli boyutlara ulaşmıştır. Bu şartları sıkıyönetimle aşmak mümkün müdür? Sanmıyorum."

Türkeş...

(Baştarafı 1. Sayfada)
Kararı eleştirenlere sert bir dille çatan Türkeş, Ecevit'i de bu konudaki demecinden dolayı "Fesatçılık yapmak ve aşağılık davranışlar içinde bulunmakla" suçladı.

Türkeş, bir gazetecinin "İstanbul'da yayınlanan bir günlük gazete isimler, resimler vererek bazı bilgiler yayınlıyor. Suçlamalara hedef olan ordu ve MİT mensupları kendilerini savunamıyorlar, hükümetin bu konudaki suskunluğunu nasıl değerlendiriyorsunuz" sorusunu şöyle cevapladı:

"Ecevit muhalefetteyken öyle densiz, öyle akılsız, öyle yalan iddialarda bulundu ki, bugün bu iddiaları tekrar eden, haysiyet kırıcı ve komünist gazetenin yayınlarına cevap veremiyor. Hükümet açıklama yapmalıdır, tedbir almalıdır. Bu yayınların hepsinin yalan olduğunu söylemesi lazımdır. Bu komünistlerin taktiğidir. Silahlı Kuvvetlerimizi yıpratarak amaçlarına ulaşmaya çalışıyorlar. Hükümet bunlara karşı sessiz kalıyor."

Türkeş, Ecevit'in 28 Eylül tarihli gazetemizde yayınlanan "Bu sorunların üzerine kınıp dökmeden gitmek istiyoruz" sözünü hatırlatarak bir soru soran muhabirimize ise, "Ecevit'in böyle birşey söylediğini ben duymadım. İlk defa sizden duyuyorum. Ecevit böyle birsey sözlemisse bunu kamuoyu önünde açıklamalıdır. Ben bunu ilk defa sizin ağzınızdan duyuyorum. Gerçekten cuntalar varsa kırmadan dökmeden olmaz. Ecevit bunları mahkeme önüne çıkarmalıdır. Daha önce de söylediğim gibi bu iddiaların gerçekle hiçbir ilgisi yoktur" cevabını verdi.

TÜRKEŞ'İN İDDİASI: "İSTANBUL'DAKİ MHP'LİLERİ THKP-C ÖLDÜRDÜ"

Türkeş, İstanbul'da öldürülen MHP'lilerin THKP-C tarafından katledildiğini ve bu kişilerin daha sonra gazetelere telefon ederek hergün bir MHP'li öldüreceklerini bildirdiklerini, son cinayeti de kendilerinin işlediklerini itiraf ettiklerini söyledi. Türkeş daha sonra şöyle devam etti:

"Bir süre önce gazetelerde bazı sol örgütlerin MHP mensuplarını öldüreceklerine ilişkin bir genelge yayınlanmıştı. Gerçekten böyle bir genelge vardır. Bütün bunlar bilinmesine rağmen hükümet hiçbir tedbir almadı."

MHP MİLLETVEKİLLERİ BAŞBAKANLIKTA

Basın toplantısından sonra bir grup MHP milletvekili son Genel İdare Kurulu kararını anlatmak ve İstanbul'da 3 MHP'linin öldürülmesini protesto etmek amacıyla Başbakanlığa gittiler.

MHP'liler...

(Baştarafı 1. Sayfada)

MHP'NIN GÖVDE GÖSTERİSİ VE ÖNLEMLER

Önceki gün üç mensubunun karanlık bir dizi suikast sonucu öldürülmesi üzerine MHP teşkilatı bugün İstanbul'da bir gövde gösterisinde bulunacak. "Cenaze töreni" bahanesiyle yurdun birçok yerinden MHP'li komandolar İstanbul'a gelerek gövde gösterisinde bulunacaklar. Saldırı ve provokasyon ihtimallerinin çok yüksek olduğu yürüyüş sırasında meydana gelecek olayları önlemek için dün Vilayette yapılan toplantıda güvenlikle ilgili kararlar alındı. Polis teşkilatının ve hastanelerin alarma geçirilmesi de bu kararlar arasında.

PROVOKASYON İHTİMALLERİ

Öte yandan son siyasi durumla ilgili yorumlarında siyasal gözlemciler provokasyon ihtimalleri üzerinde ağırlıkla duruyorlar. Özellikle yürüyüşe yönelecek bir saldırının sıkıyönetim isteklerinin uzantısı olacağı ve meydana gelecek herhangi bir çatışmanın sıkıyönetimi gerektirir hal haline gelmesi için Kontrgerilla'nın ve MHP'nin çaba sarfedeceği görüşü paylaşılıyor.

Dört ABD üssü..

(Baştarafı 1. Sayfada)
Milli Güvenlik Kurulu'nun tavsiye kararlarına uygun olarak Bakanlar Kurulunda alınan karar gereğince, dört ABD üssünün geçici statüyle açılmasına izin verildi. Açılmasına karar verilen ABD üsleri şunlar: Sinop, Pirinçlik, Belbaşı ve Kargaburun.

BAKANLAR KURULUNUN AÇIKLAMASI

Toplantıdan sonra yapılan Bakanlar Kurulunun açıklamasında Milli Güvenlik Kurulunun tavsiye kararları dikkate alınarak üslerin durumunun değerlendirildiği belirtilerek, "Ambargonun kalkması iki ülke arasında olumsuz bir etkeni ortadan kaldırmış ve işbirliği olanaklarını açmıştır. Bu yeni koşullar altında, iki ülke arasında, savunma ile ekonominin ayrılmazlığı gereğini gözeten yeni bir savunma işbirliği anlaşmasının yapılması uygun görülmüştür. Böyle bir anlaşmanın yapılabilmesi, ayrıntılı teknik araştırma ve çalışmalar gerektirecektir. Türk-Amerikan ilişkilerindeki sağlanan olumlu Ortamı göz önünde tutan Bakanlar Kurulu, anlaşma yapılıncaya kadar geçecek süre için ilişikteki geçici statünün uygulanmasını kararlaştırmıştır" denildi.

ÇAĞRI

ÇAĞRI
Tüm Elektrik Mühendisi üye arkadaşlar.
6.10.1978 Cuma Saat 19.30 da EMO İstanbul şubesinde yapılacak genel üye toplantısına katılmaya çağırıyoruz
YURTSEVER MÜHENDİSLER

Aydınlık
BAYAŞ / Basın-Yayın A.Ş. adına sahibi: FERİT İLSEVER

Yazı İşleri Müdürü: MEHMET ATABERK
Haber ve Makalelerden Sorumlu Müdür: S.AYDOĞAN BÜYÜKÖZDEN
Müessese Müdürü: O.GÜRHAN ERTÜR
Dizgi: Aydınlık Ofset Tesisleri
Baskı: İst. GÜNTUR
Dağıtım: GAMEDA

MERKEZ BÜRO: İSTANBUL Nuruosmaniye Cad. 3/3 Cağaloğlu
Yazı İşleri Tel: 26 52 44
İdare Tel: 26 54 37

ANKARA BÜROSU: Menekşe Sok. 33/5 Kızılay, Tel: 25 38 69
İZMİR BÜROSU: 857.Sok.Salihağa İş Hanı No: 509, Konak, Tel: 25 25 54
ADANA BÜROSU: Atatürk Cad. 113. Sok. Sefer İş Hanı, Kat: 3, No: 16, Tel: 17 493

YURT DIŞI BÜROLARI:
ALMANYA: Hohenstaufen Str.4 6 Frankfurt M/1 Tel: 0611/74 70 38
FRANSA: 11 rue Jean de Beauvais 75005 Paris Tel: 03 34 602
BELÇİKA: 188, rue Josophat 1030 Bruxelles Tel: 00322 215 40 60
İSVEÇ: Luntmakargatan 58 11358 Stockholm Tel: 30 56 39
HOLLANDA: Bildstr-53 Utrecht Tel: 31 47 61
İSVİÇRE: Montelly 68 1007 Lozan Tel: 24 59 13

ABONE ÜCRETLERİ:

Yurt İçi:	Yurt Dışı:
75 TL. (1 Aylık)	30 DM (1 Aylık)
225 TL. (3 Aylık)	90 DM (3 Aylık)
450 TL. (6 Aylık)	160 DM (6 Aylık)
900 TL. (Yıllık)	310 DM (Yıllık)

İLAN TARİFESİ:

2.4.6. sayfalar	(Santimi)	250 lira
3.5.7. sayfalar	(Santimi)	300 lira
Yayın ilanı	(Santimi)	100 lira
" " (Yayın Sayfasında		30 lira
Doğum, Evlenme, Ölüm	(5 Santim)	350 lira
Küçük İlanlar	(Kelimesi)	5 lira

22364-195

HÜKÜMET SÖZCÜSÜ VE MUHALEFET LİDERİ TEK NOKTADA BİRLEŞİYOR

"İran'da sokaklarda gösteri yapan halkın kendisi"

İranlı Şiilerin lideri Ayetullah Şeriatmedari

«İran'da mücadele eden halktır»

"Ancak şu da bir gerçek ki, nerede bir iş varsa, şeytan da onu karıştırmak için oradadır" ● Şiilerin lideri, Rus taraftarlarının mücadeleyi saptırma çabaları olduğunu söyledi ● "Olayların durulması için adil bir hükümet kurulmalı ve kanunsuzluklar önlenmeli"

"Mücadele eden halktır... Ancak şu da bir gerçektir ki, nerede bir iş varsa, şeytan da onu karıştırmak için oradadır."

İranlı Şiilerin 76 yaşındaki lideri Ayetullah Şeriatmedari siyah ince çerçeveli gözlüğünün üstünden içi gülen gözleri pırıl pırıl, büyük bir kısmını kolayca anladığımız Azeri Türkçesiyle İran'daki mücadeleyle ilgili sorularımızı cevaplarken böyle konuşuyordu. Ve hemen ekliyordu:

"Gösterilere katılanlar arasında bir grup, şeytanın görüşlerini savunan küçük bir grup olabilir" Şeriatmedari, Rusya'nın takipçilerini böyle niteliyor ve halkın onlardan hiç hoşlanmadığını ve halkın onların mücadeleyi saptırma çabalarını boşa çıkardığını söylüyor.

Ayetullah Homeyni'den sonra İranlı Şiilerin en büyük dini lideri olan Şeriatmedari, uzun beyaz sakalı, siyah sarığı ve uzun siyah cüppesi yavaş ve yumuşak konuşmasıyla siyasetten uzak, Allahına yönelmiş bir din adamı görünümünde. Ama zaman zaman halka yapılan baskılardan söz ederken, gözlerindeki, sözlerindeki ve yüzündeki yumuşaklık kayboluyor:

"Adil bir yönetim uygulanmadı. Örneğin çok sayıda insan tutuklanıp hapse atıldı. Tutuklananlara eziyet edildi, işkence yapıldı. Hiç bir yargılama yapılmadan çok sayıda insan idam edildi."

Şii'liğin en önemli merkezlerinden biri olan Kum kentindeki evinin bulunduğu sokağın ağzının süngülü askerler, otomatik tüfekli polisler tarafından tutulmasına rağmen, her gün yüzlerce insanın elini öpmeye ve danışmaya geldiği Şeriatmedari, günün belli saatlerinde Şah'a karşı kin ve nefret dolu müritlerinin yanına gelip onların dertlerini dinliyordu, ülkenin her tarafındaki durumdan dakikası dakikasına haberdar oluyordu.

Bir müridinin deyimiyle "parmağı kanasa 32 milyon Şii'nin ayağa kalkacağı" bir siyasal etkinliği olan Şeriatmedari, mücadelenin bugünkü durumundan söz ederken ise "Sessizlik görünüştedir. Bugün ateş kül altında, ama için için yanıyor" diyor.

Din adamı, mücadelenin son bulması koşullarını çok açık ifade ediyor: Adil bir hükümet kurulması ve halkın taleplerinin yerine getirilmesi.

Duvarları beyaz kireç badanalı ve tabanı kaplayan bir halı duvardaki bir girintiye yerleştirilmiş bir vantilatörden başka hiç bir eşya bulunmayan mütevazi bir odada Şeriatmedari sorularımızı şöyle cevapladı:

Arkadaşlarımız Şiilerin kenti Kum'da Şii Lider Şeriatmedari ile görüştüler. Solda Şeriatmedari, sağda muhabirimiz Çolakoğlu.

Halka zulmediliyor

AYDINLIK— Bir süredir İran'da devam eden olayların nedenleri sizce nedir, neden ileri gelmektedir?

ŞERİATMEDARİ— Hükümete karşı girişilen son protesto gösterilerinin kökü eskilere dayanır. Uzun süredir hükümet istibdat uyguluyor, halka karşı adaletsiz davranıyor, baskı yapıyor zulmediyordu. İran halkı uzun zamandan beri hayatından memnun değildi ve sonunda bütün bunlar birikti birikti ve halk bir yanardağ gibi patladı.

AYDINLIK— Somut olarak hangi nedenler halkı böyle bir patlama noktasına itti?

ŞERİATMEDARİ — Adil bir yönetim uygulanmadı. Örneğin, çok sayıda insan tutuklanıp hapse atıldı. Tutuklananlara eziyet edildi, işkence yapıldı. Hiç bir yargılama yapılmadan çok sayıda insan idam edildi. Ayrıca bu toplumda bazı kişiler çok fazla para kazanıyor, büyük bir kısmı ise çok az para alıyordu. Halkın yaşayışıyla, çalışmayla, tarımıyla, zenaatıyla ilgilenilmedi. Çok yolsuzluk ve karışık işler yapıldı. İslamiyete uyulmadı, dine aykırı işler yapıldı. Ne kanunlara, ne de İslamiyete uyuldu.

Ateş kül altında

AYDINLIK— Bugün görünüşte bir sükunet hakim. Bu durum sıkıyönetimden mi ileri geliyor, yoksa başka nedenleri mi var?

ŞERİATMEDARİ — Sessizlik görünüştedir. Bugün ateş kul altında. Ama için için yanıyor. Ateş üstündeki kül süpürülecek olsa, ateş kendini gösterir.

AYDINLIK— İran'da halkın daha iyi bir hayata kavuşması için sizce ne yapılmalı?

ŞERİATMEDARİ — Hükümet bugüne kadar çok şey söyledi, ama bunların çoğu yapılmadı. Hükümet yalan söylemese, doğru işler yapsa işler düzelir. Sadece iyi sözler söylemek yetmez.

Bugüne kadar bizim dile getirdiğimiz halkın isteklerine uyulsa, bu istekler yerine getirilse olaylar durur. Tek çözüm budur. Tek çözüm halkın isteklerinin kabul edilmesidir.

Adil bir hükümet kurulmalı

AYDINLIK— Somut olarak halkın talepleri nedir, sizce?

ŞERİATMEDARİ — Sükuneti sağlamanın yolu adalete dayanan bir hükümet kurulmasıdır. Bu, halkın halk tarafından yönetilmesi ilkesine dayanan bir hükümet olmalıdır. Böylece demokrasi gerçekleşmiş olur. Böyle bir demokrasi altında İslamiyet yayılır, halk arasındaki sosyal farklılıklar ortadan kalkar, güçlü ile güçsüz arasındaki ayrım giderilir, adalete dayanan bir anayasa yeniden uygulamaya konulur.

Diğer bir deyimle, halk üzerindeki diktatörlük ortadan kalkar.

Bizim istediğimiz halkın halk tarafından yönetilmesidir. Halkın halk tarafından yönetilmesi demokrasidir. Ülkemizde gerçekleştirilecek olan bu demokrasi 1906 Anayasasına uygun bir demokrasi olmalıdır. Eğer bu anayasa uygulanacak olsa, sorunların tümü çözülür, sükunet sağlanır.

Yabancılar bizi parçalamaya çalışıyor

AYDINLIK— Bugün İran'da yeni bazı siyasi partilerin kuruluş hazırlıkları var, hatta bazıları kurulmuş durumda. Bu arada dine inananları bir araya toplayacak, bir siyasi parti kurulmasının hazırlıkları olduğu yolunda bazı söylentiler de var. Sizce bu söylentiler ne kadar doğru?

ŞERİATMEDARİ — İran halkının büyük bir kısmı Müslümandır. Bu durumda bizim bir siyasi parti kurmamız uygun düşmez. Çünkü bir siyasi parti kuracak olursak, bunun dışındaki kalanları din dışında da bırakmış oluruz. Oysa milletin tümü bizdendir, yani Hizbullah'tandır. yani dine inananlardır. Bunların arasında bir ayrım gudemeyiz.

Ayrıca bizim durumuzla, bir siyasi parti arasında da farklar vardır. Siyasi partiler küçük bir grupla başlar, zamanla. kendi görüşlerinin propagandasını yaparak güç toplar, onların görüşlerini benimseyenlerin sayısı artar ve böylece bir çoğunluk elde edebilir. Ama biz en başından çoğunluğa sahibiz. Çünkü İran halkının tümü bizim partimizin takipçisidir. Çünkü biz Müslüman bir ulusuz. Bütün İslam milleti Allah'ın partisindendir.

Ama şu da bir gerçek ki, bizim dışımızdakiler, yabancılar bizi bölmeye parçalamaya çalıştılar. Bizim ayrı ayrı yollar takip etmemizi sağlamaya çalışıyorlar. Bizim birlik olmamızı güçlü olmamızı istemiyorlar, çünkü gücümüzün farkındalar

Şeytanlar bizi saptırmak istiyor

AYDINLIK— İran halkının mücadelesinden yararlanmak isteyenler bu mücadeleyi yolundan saptırmaya kalkışanlar oldu mu? Özellikle Sovyetler Birliği'nin bu konuda bazı girişimleri oldu mu?

ŞERİATMEDARİ — Bu gösterileri Rusya'nın başlattığı, yönettiği, yönlendirdiği yolundaki sözler ve haberler asılsızdır, yalandır. Mücadele eden halktır. Talepler, bizim İslami taleplerimizdir. Taleplerimiz, İslamiyeti yayabilmemiz, bize insan haklarının tanınmasıdır.

Ancak şu da bir gerçektir ki, nerede bir iş varsa, şeytan da onu karıştırmak için oradadır. Gösterilere katılanlar arasında bir grup, şeytanın görüşlerini savunan küçük bir grup olabilir. Ama bu çok küçük bir gruptur, bir şey yapamaz, çünkü İran halkı bunlardan hiç hoşlanmıyor. Eğer bir komünist partisi varsa (Burada Moskova yanlısı Tudeh'i kastediyor) ve bunlar bizim içimize karışmak isterse, İran halkı onlara, "Bir kenara çekilin ve mücadelemizi yozlaştırmayın" diyecektir ve demektedir. Bunların faaliyetlerine engel olunmuştur.

İran halkı da bu mücadeleyi, sadece serbestçe dua edebilmek, namaz kılabilmek, oruç tutabilmek için değil, insan haklarının tanınması, ülkemizin, halkın haklarının tanınması için veriyor. İslami bir hükümet adil bir hükümet kurulması için veriyor. Böyle bir hükümet kurulursa sükunet sağlanır halk arasındaki ayrılık kalkar.

Mehmet Ataberk - Nuri Çolakoğlu

Yazı İşleri Müdürümüz Mehmet Ataberk ve muhabirimiz Nuri Çolakoğlu İran'daki son olaylarla ilgili olarak muhalefet liderleri, hükümet yetkilileri ve halktan insanlarla görüşmeler yaptılar, demeçler aldılar. Arkadaşlarımızın hazırladıkları yazı dizisine başlamadan önce, onların yaptıkları röportajları yayınlıyoruz.

İran'daki nüfusun büyük çoğunluğunu oluşturan 32 milyon Şii'nin lideri Ayetullah Şeriatmedari ve Enformasyon Bakanı hükümet sözcüsü Muhammed Rıza Ameli-Tahrani olaylar konusunda birbirlerinden farklı görüşler ortaya koyarken, bir tek noktada, sokakta mücadele edenin halk olduğu konusunda birleşiyorlar.

İran Enformasyon Bakanı ve hükümet sözcüsü Ameli-Tahrani:

«Sokaklarda büyük gruplar halinde gösteri yapanlar halkın kendisidir»

● "Herşey tertemizdir, çok iyidir demiyoruz, hatalar, yetersizlikler ve yolsuzluklar olmuştur"

Hükümet sözcüsü 1979 Haziranında seçimlerin yapılacağını söyledi

İran Enformasyon Bakanı ve hükümet sözcüsü Muhammed Rıza Ameli-Tahrani İran'da son zamanlarda meydana gelen olayları anlatırken, gösterilere katılanların halk olduğunu kabul ediyor. "Elbetteki halk katılıyor gösterilere, sokaklarda büyük gruplar halinde gösteri yapanlar halkın kendisi" diyor. Ancak olaylarda Moskova tarftarlarının etkili olduğunu iddia ediyor, ayrıca radikal dini grupların halka yön verdiğini ileri sürüyor.

Enformasyon Bakanı, olaylara, ülkenin karşılaştığı sorunlara çözüm bulunmamasının yol açtığını söylüyor ve sözlerini şöyle sürdürüyor:

"Bu sorunların bazıları doğal olarak ve açıkça da görüldüğü gibi bazı hoşnutsuzluklar yaratmaktadır. Bu önlenebilirdi, ama önlenemedi. Hatalar yapılmıştır. Hiç şüphesiz bazı yetersizlikler de olmuştur. Hatta bazı yolsuzluklar yapılmıştır. Biz bunları inkar etmiyoruz. "Hayır, herşey tertemizdir, çok iyidir" demiyoruz. Hatalar yetersizlikler ve yolsuzluklar olmuştur."

İran Enformasyon Bakanı ve hükümet sözcüsü Muhammed Rıza Ameli-Tahrani'nin sorularımıza verdiği cevaplar şöyle:

Enformasyon Bakanı Ameli-Tahrani muhabirimiz Çolakoğlu'nun sorularını cevaplıyor.

Hatalar, yetersizlikler, yolsuzluklar oldu

AYDINLIK— Rusya'nın Afganistan'da ve Güney Yemen'de tezgahladığı darbelerden sonra ortaya çıkan durumu nasıl değerlendiriyorsunuz?

AMELİ-TAHRANİ Afganistan'da ve Güney Yemen'de meydana gelen olaylara atıfta bulunmanız sorunuzu cevaplandırmamı kolaylıştırıyor. Biz bu konuyu ele ahrken, gözlerimizi bu iki alanın daha da ötesine çevirebilir, Etiyopya, Somali ve hatta bazı Akdeniz ülkelerine de bakabiliriz.

Bununla, bu bölgelerin stratejik bir önem taşıdığına dikkati çekmek istiyorum. Bir bütün olarak bu bölge büyük bir stratejik önem taşıyor. Ulusumuz, elinde bulunan bütün olanaklarla ve güçle modernleşme ve liberalleşme yolunu ve uygulamasını sürdürmeye kararlı ve istekli dir ve bu istek ve amcını gerçekleştirmek için elinden geleni yapacaktır. Fakat doğal olarak, bu uygulama sırasında diğer bütün ülkelerde olduğu gibi ülkemizde de bazı sorunlarla karşılaşılacaktır. Bu doğaldır. Bu sorunların bazıları doğal olarak ve açıkça da görüldüğü gibi bazı hoşnutsuzluklar yaratmaktadır. Bunun doğal olarak ortaya çıktığının altını özel olarak çizmek istiyorum - bu önlenebilirdi, ama önlenmedi. Hatalar yapılmıştır. Hiç şüphesiz bazı yetersizlikler olmuştur. Hatta bazı yolsuzluklar yapılmıştır. Biz bunları inkar etmiyoruz, "Hayır, herşey tertemizdir, çok iyidir" demiyoruz. Hatalar, yetersizlikler ve yolsuzluklar olmuştur.

Hükümet bunların hepsini dikkate almaktadır ve bütün bunların farkındadır.

Ne demek istediğimi anlıyorsunuz

Karşı karşıya olduğumuz bazı ekonomik, sosyal sorunlar vardır. Büyük çabalar harcayarak bu yetersizlikleri ortadan kaldırmaya ve aksaklıkları düzeltmeye çalışıyoruz.

Ama eminim ki, sorunun iki yanı olduğunun farkındasınız: Bir içeriye dönük yönü - biz bunun hakhlığına inanıyoruz; bir de dışarıya dönük yönü - buna da karşı çıkıyoruz. İran'ın egemenlik ve bağımsızlığına yönelen dış tahriklere, dışarıdan gelen karışıklıklara ve dış etkilere bunları ortadan kaldırmak güç.

Bazı Avrupa ülkelerinde, Birleşik Amerika'da hatta Türkiye'de geniş ve değişik tipte gösterilere tanık olduk. Biz de siz de kullanılan yöntemin, sloganların ve diğer şeylerin niteliğinin farkındayız. Biz dürüst bir şekilde bütün sorunların üstesinden gelmek için uğraşıyoruz, ama gene de bazı sorunlar devam ediyor. Biz ülkemizde istikrarı sağlamlaştırmaya çalışıyoruz. İnanın, bu sorunların üstesinden geleceğiz. Ama görevimizin zorlu ve oldukça önemli olduğu görüşüne inanıyorum siz de katılacaksınız.

Gerçek bir demokrasiyi gerçekleştirmek için çabalarımız devam ediyor. Böyle bir demokrasiyi gerçekleştirmek için bazı alt yapı çalışmaları, sosyal ve ekonomik çalışmalar devam ediyor.

Bu ülkede demokrasiyi gerçekleştirmek için bütün kararlılığımızı koruyoruz. Dış tahriklere rağmen bütün dürüstlük ve samimiyetimizle bunu gerçekleştirmek istiyoruz.

Bir resmi yetkili gibi değil, gazeteciler olarak konuşuyorum, çünkü ben de bir gazeteciyim. Resmi dil yerine dostça bir dil kullanmak istiyorum. Aslında ne demek istediğimi sanırım anlıyorsunuz.

"Malum kaynak"

AYDINLIK— Bu dış tahriklerin kaynağı hakkında biraz daha bilgi verebilir misiniz?

AMELİ — TAHRANİ Böyle bir soruya cevap vermekten çekiniyorum. Bütün diğer gelişmekte olan ülkelerde de görülen ve bizim de uğraştığımız bütün bu tahrikler ve karışıklıkların nedeni ne? Batılı ülkelerdeki karışıkkıkların ekonomik ve siyasi nedenleri ne? Avrupa ülkelerindeki bu gösterileri kimdüzenliyor ve ardında kim var? Bu konuda belli bir ülkeyi göstermeye, parmağı haritada onun üzerine bastırmaya gerek yok. Bu malum kaynağın soğuk savaş taktikleri ve stratejisi detant döneminde de açıkça görünüyor. Onların kim olduğu ortada, kaynak çok iyi biliniyor ve bütün bunların ardında kimin olduğunu görmek kolay.

AYDINLIK— Son olaylara yabancıların karıştığı yolundaki bazı haberleri Başbakan Cafer İmami de bir Alman gazetesine verdiği demeçte tekrarladı. Bu konuda elde bulunduğu söylenen bazı kanıtları hakkında bilgi verebilir misiniz?

Gösterilere katılan halk

Böyle bir dış müdahalenin var olduğunu kanıtlamak için kullanılan sloganlar, afişler, taktikler ve tutumlardan daha iyi bir kanıt olabilir mi? Marksistler (İran hükümet bildirilerinde Moskova taraftarları böyle adlandırılıyor) hakkında en ufak bir bilgisi olan bile bunları teşhis edebilir. En iyi yöntem taktiklerini ve sloganlarını incelemektir. Bunları Tahran'dan başka nerelerde görebilirsiniz? Aslında bütün diğer ülkelerde kullanılan taktik ve sloganların aynısıdır bunlar.

Muhalefetin yapısına gelince - elbetteki halk katılıyor gösterilere. Sokaklarda büyük gruplar halinde gösteri yapanlar halkın kendisi.

Bu açık birşeydir ve biz de bunu kabul ediyoruz. Ama aslında bunların ardına gizlenenler de var. Bu gösterilerin ardındaki örgütlü çekirdek de gözüküyor. Bunlar Marksistlerdir. Ne yaptıklarını biliyorlar, planlıyorlar. Halkla bunların ortasında ise radikal dini gruplar var. Bunlar halkın içinde çalışıyorlar, onlara yön veriyor, ilham kaynağı oluyorlar. Geniş kitlenin ise bunların gerçek amacı hakkında hiç bir bilgisi yok. Halk kitleleri sadece hoşnutsuzluk duyuyor.

Liberalleşme için önlemler

AYDINLIK— Liberalleşmenin gerçekleştirilmesi için bazı önlemlerin alındığından söz ettiniz. Bu alanda şimdiye kadar neler yapıldı, neler yapılması planlanıyor.

AMELİ — TAHRANİ- Biz gerçek demokrasiyi gerceklestirmek icin çeşitli araçlar ve önlemlere başvuruyoruz.

En başta gelen ve en önemlisi, basın özgürlüğü. Sanırım yeni bir basın yasasının tartışılmak için kamuoyuna sunulduğunu biliyorsunuzdur. Bunu biz bir forum olarak görüyoruz. Bütün görüşleri topluyoruz. Bunları dikkatle inceliyoruz. Bütün bunları dikkate alarak yeni bir basın kanunu hazırlanacak ve bu kanun incelenip onaylanmak üzere parlamentoya sunulacak. Hükümet basını mümkün olduğu kadar özgürleştirebilmede kararlıdır. Çünkü ancak özgür bir basın liberalleşmeye ve gerçek demokrasinin gerçekleştirilmesine katkıda bulunabilir.

Diğer bir önemli adım parlamento, meclis olacaktır. Burada meclis üyeleri halkın görüşlerini serbestçe yansıtma olanağı bulacaklardır. Parlamentodaki bütün çalışmalar, tartışmalar çeşitli kitle haberleşme araçlarıyla özgürce halka ulaştırılacaktır. Bu çalışma halka gelecek seçimlerde oy kullanmasının demokrasi için ne kadar hayati olduğunu halka kavratacak, bunu anlamasını sağlayacaktır.

Seçimler Haziran 1979'da

Çeşitli dernek, parti ve diğer kuruluşların örgütlenmesine gelince. Bu konuda da hazırlanacak bir yasa taslağı önce tartışılması için kamuoyuna daha sonra da onaylanmak üzere parlamentoya sunulacaktır. Yasa, Örgütlenme ve Dernekler Yasası olarak adlandırılacaktır.

Anayasa ve İran kanunları çerçevesinde çalışacak her örgüt bütün özgürlüklerden yararlanacaktır. Böyle bir yasa aynı zamanda örgütlenmeyi kolaylaştıracak ve teşvik edecektir. Hükümet bu konuda da kararlıdır ve örgütlenmeyi destekleyecektir.

Hangi düşüncede olursa olsun, yasalara uyan her türlü kuruluş serbetçe örgütlenecektir. Elbette bunlara görüşlerini yaymak için en iyi araç bir gaz ete olacaktır. Basın ve gazete yoluyla kendi görüşlerini özgürce açıklayabilecek ve yayabileceklerdir.

Biz seçimlerin önceden kararlaştırıldığı tarihte (Haziran 1979) yapılacağını umuyoruz. Bu tarihe kadar örgütlenme özgürlüğünün gerçekleşeceğini ve yapılacak seçimlerin de gerçek demokrasinin gerçekleşmesine katkıda bulunacağına inanıyoruz. Bugün ülkede yürürlükte olan yasalarda örgütlenmenin engellenmesini öngören hiç bir hüküm yok. Ama doğal olarak yeni yasa daha fazla özgürlük ve olanak sağlayacak.

KASIRGA

ÇU Lİ-PO

Çin Toprak Devriminin Romanı

33

"Karınla elalemin önünde böyle kavga edemezsin! Utanılacak birşey bu biz fakirler için"

Çıkan kısmın özeti

8. Ordunun bir propaganda birliği 1946 Temmuzunda Yüanmaotun'a gelerek boş okul binasına yerleşir. Bu olay bütün köyü heyecana boğmuş ve devrimci olayların başlangıcı olmuştur. Askerler önce eşkıyaları köyden kovarlar. Köydeki üç toprak ağası aralarında toplantılar yapmaya başlarlar. Bunlardan Han Lao-lin taşınabilir eşyalarını başka yerlere taşımaya başlamıştır bile. Propaganda birliği köylüleri ağalara karşı mücadeleye çağırmak için bir köy toplantısı yapar. Ancak toplantı pek ilgi görmez. Bu başarısızlıktan ümütsizliğe kapılmayan propaganda birliği önce köylülerle dostluk kurmak gerektiğine karar verir. İlkin çıplak Cao adlı bir köylü ve ailesiyle ilişki kurarlar.

Bai Yi-şan okuldan gece yarısı ayrıldı. Dışarıda şiddetli bir yağmura tutularak iliklerine kadar ıslandı. Eve vardığında oda karanlıktı. Karısı uyumuştu. Mutfak kapısını açtı; orası da zifiri karanlık ve soğuktu. Her zamankinin aksine ne ocakta ateş yanıyor, ne de tencerede yemek kaynıyordu. Yine odaya girerek bir kibrit araştırdı ve yağ lambasını yaktı. Islak önlüğünü sırtından çıkartarak kang'ın üstüne serdi. Sonra mutfağa döndü. Kepçe ocağın üstünde her zamanki yerinde asılıydı, ama tencere bomboştu. Dolapta da yenecek hiç bir şey yoktu. Karısı uyanıp kendisine yemek hazırlasın diye, mahsus hızla çarptı dolabın kapısını. Ama kadın kımıldamadı bile.

"Yumurtaları nereye koydun?" diye sakin bir sesle sordu. Müthiş açıkmış olmasına rağmen, uzun zamandan beri kavga etmediklerinden, kızgın değildi.

"Bir de yumurta yiyeceksin, ha?" diye soluyarak doğruldu. Bai Da-sao-ze. "Bütün gün boyunca ne haltlar karıştırdığını bilmiyorum sanıyorsun, öyle mi?"

"Haydi kımıldan biraz da, yiyecek bir şeyler hazırla bana. Uyumak istiyorum, yarın sabah isim var." Bai Yi-şan mutfağı ve odayı araştırırken, sonunda içinde fasulyaların ve on tane yumurtanın bulunduğu sepeti eline geçirdi. Sepeti eline almış, tam mutfağa girmek istiyordu ki, karısı şimşek gibi yerinden fırlayarak, elindeki sepete sarıldı.

"Yumurtaları vermiyorum sana!" diye tısladı.

"Karnım aç diyorum, anlamıyor musun?" diye öfkeyle bağırdı Bai Yi-şan.

Kavga başlamıştı yine. Küfürler yağmur gibi yağıyordu. İkisi de sepeti öyle hırsla çektiler ki, yumurtalar yere düşerek parça parça oldular. Sakin gecenin sessizliğinde, heyecanlı sesleri ta uzaklara kadar ulaşıyordu. Aradan çok geçmeden korkuyla yataklarından fırlayan komşular, Bai'nin mutfağına doluşmuşlardı bile. Kimisi meraktan, diğerleri ise sahiden kavgayı ayırmak için gelmişlerdi.

"Haydi, haydı, bırakın artık. Gece yarısı kavga etmenin ne alemi var? Kavga çıkan evde dirlik olmaz sonra" diye yatıştırmaya çalışıyorlardı ihtiyarlar.

"Kesin gürültüyü! Hiç aşağıdan almasını bilmez misiniz siz?" diye azarlıyorlardı Bai Yi-şan'ın akrabaları.

"Yeter artık! Sövüp durmayın böyle! Düşman mısınız siz, yoksa karı koca mı?" diye ayırmaya uğraşıyorlardı iyi niyetliler.

"Gök gürleyince şimşek şimşeğe, karı koca dövüşünce sopa sopaya çarpmalı, vur gözüne gözüne!" diye kızıştırıyorlardı böyle olaylarda keyiflenen gençler.

"Hele bir dinleyin de, siz bana hak verin," diye komşularına döndü Bai Da-sao-ze. "Bütün evin işini benim sırtıma yüklüyor. Ama kendisi gün boyunca dışarılarda sürtüp duruyor. Evin erkeği boş gezsin, kadın eşşekler gibi çalışsın, nerede görülmüş böyle şey? Daha eve gelir gelmez yine propaganda birliğine gitmek istiyor. Propaganda yapacakmış, toprak ağalarını devirecekmiş, küçük Ku-ze'nin öcünü alacakmış, daha neler de neler! Şimdi bir de taze sebze yemek istiyor. Ama bu sefer yanlış kapı çaldın. Hele şu aynaya bir bak! Hangi kız seni ister, gudubet suratlı herif?"

"Ne dırlanıp duruyorsun be?" Bai Yi-şan sırtını isli ocağa dayamış olduğunu ancak fark etmişti. Buna iyice öfkelenerek tehditkar bir tavırla karısının önüne dikildi: "Nerede görülmüş karıların böyle gece yarısı bar bar bağırıp bütün mahalleyi ayağa kaldırdıkları? " Bu arada vurmak ister gibi yumruğunu kaldırmıştı. Bunun üzerine Bai Da-sao-ze atılarak haykırdı:

"Vur vur, Allahsız herif! Öldür beni!" Sonra hüngür hüngür ağlayarak yakınmaya başladı: "Ah, benim küçük Ku-Ze'm. Ne kara bahtım varmış! Yi-şan niye beni yalnız bırakmak istiyorsun?"

Gürültü artık iyice almış yürümüştü ki, uzun boylu, belden yukarısı çıplak bir adam içeri girdi ve Bai Yi-şan'ı kolundan çekerek avluya götürdü.

"Haydi benim eve gidelim" dedi sakin bir sesle. "Orada konuşuruz. Karınla elalemin önünde böyle kavga edemezsin. Herkes gülüyor size. Utanılacak bir şey bu biz fakirler için."

(Devamı var.)

Yarın bu sayfada

İran Ulusal Cephe Partisi Başkan yardımcısı BAHTİYAR'la yaptığımız görüşme