★ ★ ★

Aydınlık

Kuruluş yılı: 1921
Kurucusu: ŞEFİK HÜSNÜ

BÜTÜN ÜLKELERİN İŞÇİLERİ VE EZİLEN HALKLAR, BİRLEŞİN!

PAZAR 24 EYLÜL 1978

250 KURUŞ

VARAN 5 Merkez Üs Kıbrıs-1

Yirmibeşoğlu, faşistlerle içiçe bulunan Bayraktarlık'ın ÖHD'ye bağlı olduğunu itiraf etti

Kıbrıs'ta görev yapmış bir subayı fikirlerini beğenmediği için mahkemeye veren Özel Harp Dairesi Başkanı

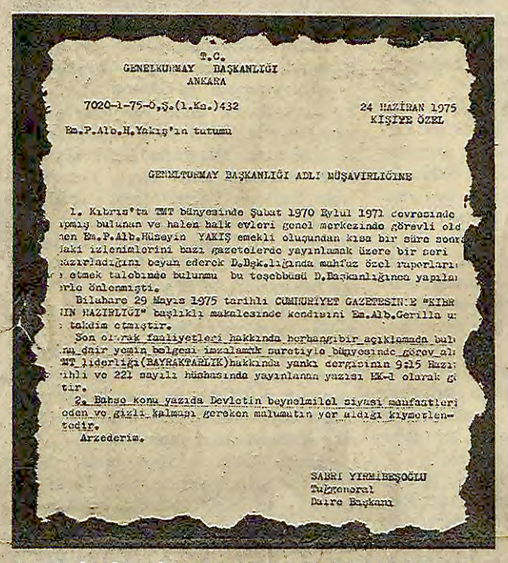

T.C.
GENELKURMAY BAŞKANLIĞI
ANKARA

7020-1-75-6,Ş.(1.Ks.)432 — 24 HAZİRAN 1975 — KİŞİYE ÖZEL

Em.P.Alb.H.Yakış'ın tutumu

GENELKURMAY BAŞKANLIĞI ADLİ MÜŞAVİRLİĞİNE

1. Kıbrıs'ta TMT bünyesinde Şubat 1970 Eylül 1972 devresinde ...ılmış bulunan ve halen halk evleri genel merkezinde görevli old... den Em.P.Alb.Hüseyin YAKIŞ emekli olduğundan kısa bir süre sonra ...daki izlenimlerini bazı gazetelerde yayınlamak üzere bir seri ...hazırladığını beyan ederek D.Bşk.lığında muhafaz özel raporları ... olmak talebinde bulunmu bu teşebbüsü D.Başkanlığınca yapılan ...rle önlenmiştir.

2. Bilahare 29 Mayıs 1975 tarihli CUMHURİYET GAZETESİNİ'E "KIBRIS'IN HAZIRLIĞI" başlıklı makalesinde kendisini Em.Alb.Gerilla u... tahdim etmiştir.

Son olarak faaliyetleri hakkında herhangibir açıklamada bulu...mu dair yemin belgesi imzalamak suretiyle bünyesinde görev al... MT liderliği(BAYRAKTARLIK)hakkında yanki dergisinin 9:25 Hazi...tihli ve 221 sayılı hüknasında yayınlanan yazısı EK-1 olarak g... tir.

3. Bahse konu yazıda Devletin beynelmilel siyasi manfaatleri ...oden ve gizli kalması gereken malumatın yer aldığı kıymetlen...tedir.

Arzederim.

SABRİ YİRMİBEŞOĞLU
Tuğgeneral
Daire Başkanı

SABRİ YİRMİBEŞOĞLU VE ŞİKAYET DİLEKÇESİNDEKİ İTİRAFI: Özel Harp Dairesi Başkanı olduğu sırada yazdığı şikayet dilekçesinde "TMT (Bayraktarlık)" şeklinde bir ifade kullanarak Bayraktarlık ile Türk Mukavemet Teşkilatı'nın aynı şey olduğunu itiraf etti. Hizmetlerinden dolayı Tümgeneralliğe terfi etti.

- *Yirmibeşoğlu, emekli albay Hüseyin Yakış'ın "Yankı" dergisine verdiği bir mülakatta "devlet sırları"nı açığa vurduğunu iddia ederek, Bayraktarlık'la Özel Harp Dairesi arasındaki ilişkileri ortaya koydu*
- *Daha önce Kıbrıs'ta Bayraktarlık bünyesinde çalışmış olan emekli albay Huseyin Yakış, bu kuruluşun sivil yönetime karışmaması gerektiğini söylemişti*

ANKARA (ÖZEL)

1974—76 döneminde Özel Harp Dairesi'nin başkanlığını yapmış olan, Tümgeneral Sabri Yirmibeşoğlu, "Yankı" dergisine bir mülakat veren emekli Albay Hüseyin Yakış'ı şikayet etmek için yazdığı dilekçede, Kıbrıs'ta faşistlerle içiçe faaliyet yürüten BAYRAKTARLIK'ın, Özel Harp Dairesi ile olan bağlantısını açığa vurdu.

HÜSEYİN YAKIŞ VE YANKI'DAKİ DEMEÇİ

Emekli Albay Hüseyin Yakış, dava dosyasından öğrendiğimize göre, Kıbrıs'da Bayraktarlık adlı kuruluşun bünyesinde, takma adla ve sivil kıyafetle görev yapan bir "gerilla uzmanı"dır. Özel Harp Dairesi eski başkanı Yirmibeşoğlu, Yakış'ın görevini şikayet dilekçesinde şöyle anlatıyor:

"Kıbrıs'ta TMT (Türk Mukavemet Teşkilatı) bünyesinde görev yapmış bulunan emekli Piyade Albay Hüseyin Yakış..."

Hüseyin Yakış, emekli olduktan sonra "Yankı" dergisinin 9 Haziran 1975 tarihli 221. sayısında, Bayraktarlık'la ilgili bazı sorulara cevap verdi. Bu cevapların bazı bölümleri şöyleydi:

"Sayın Ecevit'i, Kıbrıs'ın çeşitli yerlerinde karşılayan soydaşlarımızın taşıdıkları pankartla-

(Devamı Sa. 7, Sü.1 'de)

Yazı işleri Müdürümüz Kamboçya Radyosunda konuştu

MÜNİH (ÖZEL)

Demokratik Kamboçya'da incelemelerde bulunan gazetemiz Yazışleri Müdürü Mehmet Ataberk ve Nuri Colakoğlu Kamboçya Radyosunda izlenimlerini anlattılar. Almanya'da yayınlanan Süddeutsche Zeitung gazetesinin verdiği habere göre, gazetemiz muhabirleri radyoda Kmer Krom azınlık milliyetinden yüzlerce Vietnamlının Vietnam'ı terkederek Kamboçya'ya geçtiklerini belirttiler. Daha önce bildirdiğimiz gibi, arkadaşlarımız bir haftalık Kamboçya gezisinden sonra Pekin'e döndüler. Gazetemiz muhabirleri yakında Türkiye'ye dönecek ve Çin-Kamboçya ve Pakistan üzerindeki izlenimlerini ayrıntılı olarak gazetemizde anlatacaklardır.

Aziz Nesin: "Aydınlık Kontrgerilla yayınıyla çok önemli bir görev yapmıştır"

- Eskiden de Siyasi gerçekler açıklandığında resmi makamlar sağır ve kördü.
- Böyle şeyler Türkiye' de ilk sosyalist yayınların da başına gelirdi. Şimdi aynı şey sizin başınıza geliyor"

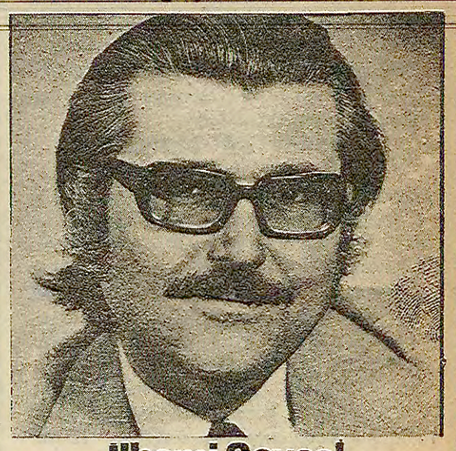

İlhami Soysal
Aydınlık gerçekten yürekli, büyük bir gazetecilik ve yurtseverlik görevini yerine getiriyor

Yazısı 7, sayfada

Yarın AYDINLIK'ta

Bir Türk Mukavemet Teşkilatı mensubunun mücadelesi
GERİLLA UZMANI Emekli Albay Hüseyin Yakış KONUŞUYOR

Kontrgerillanın merkez üssü

SKANDAL
Doğan Öz cinayetinin sanığı Hüseyin Kocabaş'ın kaçışı

Başbakan Kontrgerilla konusunda sorumuzu cevapladı

Ecevit, Kontrgerilla yayınımız üzerinde titizlikle durduklarını iddia etti

ANKARA(ÖZEL)

Ecevit dün Çankaya'daki Başbakanlık konutunda Meclis'in olağanüstü toplantıya çağrılması ve Meclis'ten geçirilen son kanun tasarıları hakkında bilgi verdi. Ecevit Yetki Tasarısı ve Maden Tasarısı ile savurganlığın önleneceğini söyleyerek "Maden Tasarısını madenleri devletleştirmek olarak kabul etmek hatalıdır" dedi.

Ecevit şöyle dedi: "Bu Yetki Tasarısı ile kamu görevlilerin gösterge tablolarında değişiklik olanağı sağlanmaktadır. Böylelikle en az ücretin kamu görevlilerine de uygulanmasından doğan sorunlar çözülürken, personel rejiminde kamu görevlilerinin aylıklarında da yeni ve adaletli düzenlemelere girişilmiş olacaktır."

Başbakan bir maddeye yüzde 10-20 veya yüzde 50 zam yapılmasının genel olarak fiyatlarda o oranda yükselme olabileceği anlamına gelmeyeceğini öne sürerek petrole yapılan zammın maliyetlere etkisinin yüzde 2 oranında kalacağını söyledi.

Ambargonun kalkmasının kesinleşme aşamasında olduğunu belirten Ecevit IMF ile Dünya Bankasından krediler sağlandığını ve borçların ertelenmesi işlemlerine ise hız verildiğini sözlerine ekledi. Başbakan, son

(Devamı Sa. 7, Sü.3 'de)

Vasil Mihalidis Atina' dan bildiriyor

Huan Hua' nın Yunanistan gezisi olumlu geçti

Çin, Batı ülkeleriyle ilk kültür anlaşmasını Yunanistan'la imzaladı

Çin Dışişleri Bakanı Huan Hua...

- Yunanistan hükümet, muhalefet, basın ve kamuoyu olarak ziyarete büyük önem verdi
- Hua' nın ziyareti tüm gazetelerde manşet oldu Rus yanlısı Rizospastis bile haberi yorumsuz olarak I. sayfada veriyor

Yazısı 7. sayfada

AP il kongreleri sürüyor

İNAN AMASYA'DA, DEMİREL BURSA'DA KONUŞTU

- İnan: "Türkiye' de eşitlik ve hürriyet henüz gerçekleşmedi"

AP İl Kongreleri devam ediyor. Dün de Bursa ve Amasya il kongreleri yapıldı. Genel Başkan Süleyman Demirel, Bursa'da, Senatör Kâmran İnan ise Amasya'da konuştular.

AP Bitlis Senatörü Kâmran İnan, partisinin Amasya İl Kongresinde yaptığı konuşmada Adalet Partisinin yenilenmesi gerektiği konusundaki görüşlerini tekrarlayarak, "Demokrasiyi gerçek kaideleri ile, siyasi partilerin içinde ve dışında uygulamak lazımdır" dedi.

İnan konuşmasında, Adalet Partisinin iktidar olabilmesi için yenilenmesi gerektiğini söyleyerek, yapılacak olan AP Büyük Kongresinin memleket ve parti için kader kongresi olacağını açıkladı.

Kâmran İnan daha sonra şunları söyledi:

"Türkiye'de siyasi, sosyal ve ekonomik bünyede önemli dengesizlikler bulunmaktadır. Memleketin artan zenginliği bu dengesizliği gidereceğine bazı hallerde artırmaktadır. Fertler devletin nimetlerinden

(Devamı Sa. 7, Sü. 9 'da)

Şentepe'de üç genci kurşuna dizen

ÜÇ POLİS İDAM TALEBİYLE YARGILANACAK

- Polisler ayrıca, Polis ve Selahiyet Kanununun 16. Maddesinden de yargılanacak

ANKARA(ÖZEL)

Ankara'nın Şentepe semtinde 1 Eylül günü üç genci otomatik silâhlarla tarayarak kurşuna dizen 2. Şubeye bağlı komiserlerden Alper Yaz ve arkadaşları Altındağ Cumhuriyet Savcılığı tarafından idam talebiyle mahkemeye verilmişlerdi. Üç genci öldüren polisler ayrıca kendilerine tanınan hududu aştıkları için polis selahiyetleri kanunun 16. maddesine göre de yargılanacaklar.

Altındağ Cumhuriyet Savcılığı sanıklardan komiser Alper Yaz, Şahin Agah ve Yeter Sevimli'yi TCK'nın 64. maddesi delaletiyle 450/5,463 ve 50. maddelerinden, diğer sanıklardan Nusret Aktaş, Aytekin Koç, İsmet Yayla, Sadet Cilasun, Osman

(Devamı Sa. 7, Sü.4 'de)

BAŞYAZI

Güney Kore' yi "kurtaran" aslan

Doğu Perinçek

Anlaşılan Türkiye başkalarını "kurtarmaktan" kendini kurtarmaya zaman bulamamış. Ecevit, Küçük Kurultay'daki konuşmasında "Güney Kore'nin kurtuluşuna bizim de katkıda bulunduğumuzu" söylüyor.(Küçük Kurultay konuşması, s.25). Evet yanlış okumadınız: "Güney Kore'nin kurtuluşu."

Kimden kurtarmışız acaba şu Güney Kore'yi?

Kimden olacak, herhalde bizzat Kore halkının kendisinden!

Kiminle birlikte kurtarmışız?

Amerika Birleşik Devletleriyle birlikte!

Güney Kore'nin kurtuluşuna bu eşsiz enternasyonal katkıyı sağlayan hangi iktidardır?

Amerikancı Bayar-Menderes diktatörlüğü!

Ve niçin binlerce Anadolu insanı Kore dağlarında kırdırılmıştı?

ABD'ye yaranmak ve NATO'ya girebilmek için!

Meğer Ecevit'in anti-emperyalistliği de buymuş: ABD emperyalizminin emrinde Kore halkının kurtuluş mücadelesinin üzerine sürülmeyi "kurtarıcılık" olarak görmek. Artık siz Ecevit'in Türkiye'yi nasıl kurtaracağını da buna göre tasavvur edebilirsiniz. Kore'de olduğu gibi yüzbinlerce emperyalist asker, bir avuç yerli köpeğiyle birlikte halka karşı savaşacak ve buna da "kurtuluş"unu denecek?

Güney Kore'yi ABD emperyalistlerinin emrinde kurtardıklarını söyleyen Ecevit, aynı konuşmasında, "Maocu" adını verdiği devrimcilerin "kapitalist emperyalizmle uzlaştıklarını" söylemeye kadar varıyor. Ecevit şöyle

(Devamı Sa.7, Sü. 9'da)

Zekeriya Sertel'in, Nazım Hikmet Kurulundan çıkarılmasına tepkiler sürüyor

Hikayeci Osman Şahin Oyun Yazarı Haşmet Zeybek ve Halk Tiyatrosu, TYS' nin kararını kınadı

Yazısı 7. sayfada

GENÇLİK

- İstanbul DGB ve DLB Federasyonlaşmaya gitme kararı aldı
- Beklemeli öğrenciler dışarıdan ders takibi için okullara alınmayacak

5. Sayfada

Arnavutluk revizyonizminin metafizik parti anlayışı

Hikmet Çiçek

Sıkıyönetim Mahkemelerince Müebbed Hapse Hükümlü- Niğde Cezaevi

İKİNCİ SAYFADA

FİKİR MEYDANI

Arnavutluk revizyonizminin metafizik parti anlayışı (I)

Hikmet Çiçek

Sıkıyönetim Mahkemelerince Müebbed Hapse Hükümlü-NİĞDE CEZAEVİ

Uluslararası komünist hareket içinde ortaya çıkan oportünist-revizyonist çizgilerin tümünün ortak özelliği, Marksist felsefenin teorik temellerine, diyalektik materyalist dünya görüşüne bazen sinsi, bazen de açık bir saldırıya girişmiş olmalarıdır. Onların tümü, diyalektiğin yerine metafiziği ve materyalizmin yerine idealizmi geçirmek için çaba göstermişlerdir.

Arnavutluk Emek Partisi yönetiminin parti anlayışı da diyalektiğin yerine metafiziği geçirmektedir. Bu anlayışın siyasi sonucu da bütün revizyonist oportünist akımların ortak özelliği olan, Marksizmin özünü; proletarya diktatörlüğü teorisini reddetmeye varmaktadır. Çünkü; AEP yöneticileri, Mao Zedung'un Marksizm-Leninizme en büyük katkısını, sosyalizm tarihi döneminde toplumun gelişme yasalarına ilişkin bilimsel teoriyi, devrimi proletarya diktatörlüğü altında sürdürme teorisini kabul etmemektedirler. Buna bağlı olarak, sınıfların, sınıf çelişmelerinin ve sınıf mücadelesinin sürdüğü sosyalist toplumda, kapitalizmin geri getirilmesi tehlikesinin esas olarak Parti içinde burjuva çizgisini savunan kapitalist yolculardan geldiğini ve Parti içinde iki çizgi mücadelesinin varlığını inkâr etmektedirler.

Oportünist "saf" parti anlayışı

Parti içinde iki çizgi mücadelesi olmaz, çünkü Parti buna "izin" vermez! Partide çizgi mücadelesinden bahsetmek "oportünizmdir"! Mao Zedung'a ve ÇKP'ye çatarken Arnavutluk oportünistlerinden sık sık bunları duyuyoruz. Onlar, Parti içindeki mücadeleyi sınıf mücadelesinin objektif yasalarına dayanarak açıklamak yerine, sorunu izin verip vermemeye indirgiyorlar.

> "Saygı duyulan bir Marksist-Leninist parti, parti içerisinde iki çizginin mevcudiyetine izin veremez." (Enver Hoca)

Aynı anlayışı AEP MK üyesi Nedret Plasari şöyle açıklıyor:

> "...parti, düşman şeylerin gelişmesine ve daha da kötüleşmesine izin vermedi..." (Bk. Halkın Kurtuluşu, s. 90, N. Plasari'nin yazısı.)

AEP teorisyenine göre, çeşitli partilerin revizyonist partiye dönüşmesinin nedeni "safları içerisinde muhalefet çizgilerinin ve anti-marksist fesatçı akımların şekillenmesine ve faaliyet göstermelerine" izin vermeleridir. AEP önderleri böyle kötü şeylerin gelişmesine "izin" vermedikleri için, Parti çizgisine muhalefet edenlerin "zıt bir çizgi oluşturmalarına müsade" etmedikleri için revizyonizm "AEP'nin temellerine ve zaferlerine darbe indirmeyi başaramadı."!

Nedret Plasari, AEP içinde de "tehlikeli fesat grupları"nın çıktığını kabul ediyor. Kabul etmek zorunda kalıyor. Peki bu "fesat grupları"nın uygulamak istediği şey nedir? AEP içinde her zaman "tek bir Marksist-Leninist çizgi" olduğuna göre (!) bu "düşman gruplar" neyin temsilcisidir? Burjuvazinin temsilcileri ise, burjuvazinin bir siyaseti, amacı, çizgisi olur. Bunlar, sadece ortalığı karıştıran yaramaz çocuklar mı? AEP'nin "doğru olan tek bir çizgi"sini tahrif eden insanların "revizyonist politakaları" burjuva çizgiyi temsil etmiyor mu? Hayır! Parti MK 1948'de toplanıyor ve "parti içerisinde iki çizgi olmadığı, bir çok kez tahrif edilmesine rağmen, genel olarak doğru olan tek bir çizginin olduğu" sonucuna varıyor. Artık MK karar almış ve mesele bitmiştir. Nedret Plasari'ye de "Bu mücadele iki çizgi arasındaki mücadele değildir" demek kalıyor!

Sosyalist toplumda partide iki çizgi mücadelesi neden sürer?

Kapitalizmden komünizme geçiş sürecindeki tarihi aşamayı ifade eden toplum biçimi sosyalist toplumdur. Bu tarihi sürece tekabül eden devlet, proletarya diktatörlüğü devletidir ve bundan başka bir şey olamaz. Proletarya diktatörlüğünü korumak ve güçlendirmek, sosyalist devrimi sonuna kadar sürdürmek için gereklidir. Başka bir deyişle, proletarya diktatörlüğü, devrimin kesintisizliğinin güvencesidir.

Devrim kesintisiz olarak sürdürülmektedir. Çünkü sosyalist toplum; sınıfların varlığının devam ettiği, sınıf mücadelesinin sürdüğü ve "ekonomik, ahlaki ve entellektüel bütün açılardan içinden çıktığı toplumun izlerini taşıyan" (Marks), "henüz ekonomik açıdan tam olgunluğa" (Lenin) erişmemiş bir toplumdur. Sosyalist toplum, "kapitalizmin geleneklerinden ya da kalıntılarından tamamen" (Lenin) kurtulamamış bir toplumdur. Emeğin bir "geçim aracı"olma niteliğini koruduğu ve burjuva hukukunun "dar ufuklarının" henüz tamamen aşılmadığı, işçilerle köylüler, şehirle köy ve kafa emeği ile kol emeği arasındaki farklılıkların sürdüğü bir tarihi dönemin toplumudur.

Tüm bu farklılıkların giderilmesi için çok uzun bir süreye ihtiyaç vardır. Tarihi tecrübe, sosyalizm döneminin çok uzun süreli olacağını göstermiştir. Öyleyse sosyalist devrim de çok uzun bir zaman sürecektir. Bu uzun dönem boyunca kapitalizme geri dönüş tehlikesi hâlâ sözkonusudur ve sosyalist yol ile kapitalist yol arasındaki ölüm kalım mücadelesinden hangisinin kesin olarak galip çıktığı sorusu hâlâ cevaplandırılmamıştır.

Kapitalist toplumdan kıyaslanamayacak derecede üstün olan sosyalist toplumda sınıf mücadelesi sürmektedir. Değişen şey, sınıf mücadelesinin koşulları, araçları ve biçimleridir. Öyleyse proletarya partisine düşen görev de, proletarya diktatörlüğü şartlarında, proletarya partisi de dahil toplumun her kurumunda, hayatın her alanında, altyapıda ve üstyapıda devrimi sürdürmektir. Sosyalist toplumda sınıfların varlığı ve sınıf mücadelesinin sürmesi insan iradesinden bağımsız objektif bir olgudur. Objektif olgular "izine" gerek duymaz.

Sosyalist toplumda proletarya ile burjuvazi arasındaki mücadele hangi alanda sürmektedir? Her alanda. Siyasette, ekonomide, ideolojide, kültürde, eğitimde vs. Sınıf mücadelesi hangi kurumlarda sürmektedir? Her kurumda. Sendikalarda, gençlik örgütlerinde, kollektif çiftliklerde, fabrikalarda ve her şeyden önemlisi devlet ve Parti içinde... Eski toplumun gerici sınıflarının kalıntıları ve yeni doğan burjuvazi ülke içinden, emperyalizm ve sosyal-emperyalizm ülke dışından kapitalizme geri dönüşü sağlamak için sosyalizme, proletarya diktatörlüğüne saldırmaktadır. Burjuvazi, dünya görüşünü hayatın her alanında egemen kılabilmek için, Partiyi ve devleti ve diğer kurumları yozlaştırabilmek için, sosyalizmin temellerini dinamitlemek için çalışıyor.

Burjuvazinin geri dönüş çabaları, Partinin ve devletin en yüksek organlarını gaspetmek için kimi zaman gizli, kimi zaman açık ve şiddetli olur. Kendini güçlü sandığı an burjuvazi açık mücadeleye de girişir. Bu yüzden sosyalist toplumda sınıf mücadelesi denizin dalgaları gibi bazen alçalır, bazen yükselir. Ama hiç bir zaman son bulmaz.

Parti, toplumdaki sınıf mücadelesinin yansıyacağı bir kurum olmaktan öte, sınıf mücadelesinin en karmaşık ve en zorlusunun verildiği bir alandır. Sosyalist toplumda burjuvazinin en tehlikeli kesimi, Partinin ve devletin yüksek yönetici mevkilerinde mevzilenmiş olanlarıdır. Bunlar, toplumdaki yoz unsurların, eski ve yeni burjuvazinin koruyucusu ve destekleyicisidirler. Parti içindeki sınıf mücadelesi, iki çizgi arasındaki mücadeledir. Marksizm-Leninizm-Mao Zedung Düşüncesi ile revizyonizm arasındaki mücadeledir.

Sosyalist toplumda revizyonizmin temel toplumsal dayanağı eski ve yeni burjuva unsurlardır. Revizyonizmi güçlendiren iç neden, burjuvazi karşısında teslimiyet; dış neden ise, emperyalizme ve sosyal-emperyalizme teslimiyettir. Bu yüzden Parti içindeki sınıf mücadelesini inkâr etmek, aynı zamanda revizyonizmi, sadece emperyalizm ve sosyal-emperyalizm tarafından ülkeye dışarıdan getirilen bir ithal malı olarak görmek saçmalığına dayanmaktadır. Parti içinde çizgi mücadelesini reddetmek, burjuvazi karşısında proletaryayı silahsızlandırmakla eş anlamlıdır.

Diyalektiğin temel kanunu: Zıtların birliği

Maddi dünyada her şeyin bağrında karşıtların hareketi bulunur. Zıtların birliği kanunu evrenseldir. "Her şey ikiye bölünür" der Mao Zedung. Zıtların birliği yasasını Marks, "görünürde çelişik iki şey arasındaki iç ve zorunlu bağlantı" olarak tanımlar. Lenin, "Diyalektik, karşıtların birliği teorisi olarak tanımlanabilir kısaca. Diyalektiğin çekirdeği bununla sezilip kavranacaktır." der. Gene Lenin, "gelişim, karşıtların mücadelesidir" diye belirtir.

Materyalist diyalektiğin temel yasası, çelişme yasası, zıtların birliği yasasıdır. Her şeyin gelişme sürecinde çelişme ve her sürecin başından sonuna kadar karşıtların hareketi vardır. Karşıtların hareketi son bulduğu an süreç son bulur, yeni bir süreç ve yeni çelişmeler ortaya çıkar.

Marksistler, dünyayı değiştirmek için tanımak zorundadırlar. Diyalektiğin yasalarını inkâr edenler ne dünyayı açıklayabilirler, ne de dünyayı değiştirme mücadelesine katılabilirler. Metafiziğin tersine diyalektik, her şeyin ikili tabiatı olduğunu ve şeylerin gelişmesine yol açanın da bu ikili tabiat olduğunu kabul eder. Metafiziğin tersine diyalektik hareketsiz, durağan ve tek yanlı hiç bir şeyin olmadığı görüşündedir.

AEP'nin parti "hayatı" anti-diyalektik

Arnavutluk oportünistlerinin metafizik parti anlayışı, toplum için, sınıflar için geçerli olanı Parti için geçersiz ilan ediyor. AEP'nin "birlik" anlayışı anti-marksisttir. Onlar, birlik-mücadele diyalektiği yerine, metafizik mücadelesiz "birlik" anlayışını geçiriyor, sadece birlikten sözedip, Partide mücadelenin sözünü etmiyorlar. AEP, Partinin birliğini, Partideki iki çizgi mücadelesinden kopararak ele alıyor. Mücadeleden ve çelişmelerden "kurtulmuş", sınıf mücadelesi yasalarının objektif gerçekliğini inkâr eden, diyalektiğin yasalarının işlemediği bir Parti anlayışı! Partide objektif olarak varolan sınıf mücadelesini "MK kararı" ile ortadan kaldıracağını sanan revizyonist anlayış!

Doğada, toplumda, insan düşüncesinde mücadelenin ve çelişmenin sürmediği bir alan ne kadar olabilirse, içinde sınıf mücadelesinin sürmediği bir Marksist-Leninist parti de o kadar olabilir. İki çizgi mücadelesine "izin" verip vermemek, sınıfların varlığına sosyalist toplumda "izin" verip vermemek kadar revizyonist bir saçmalıktır. Toplumda, zıtların birbirine dönüşmek için mücadele etmediği bir alan aramak, hiç bir Marksiste onur vermeyecek bir "keşif"tir. Bu tür keşifler proletaryaya değil, burjuvaziye hizmet eder, kapitalizmin geri getirilmesine zemin hazırlar.

Dünyada proletaryanın ilk siyasi partisi kurulduğundan beri, uluslararası komünist hareket içindeki bütün partilerin tarihi, parti içinde marksizmle revizyonizm arasındaki mücadelenin tarihidir. Toplumdaki sınıf mücadelesini, iki çizgi mücadelesi olarak kendi içinde yansıtmayan bir partinin olacağını iddia etmek, içinde çelişmenin bulunmadığı bir madde, karşıtların mücadelesinin sürmediği, iki yönü ve ikili tabiatı olmayan bir maddi olgu aramak gibi metafiziktir. Bunu inkâr, diyalektiği inkârdır.

Parti hayatı bir mücadele sürecidir. Partinin gelişme süreci, maddi dünyadaki her süreçte olduğu gibi kendi iç çelişmelerini mücadele yoluyla çözerek olur. Eğer bir komünist partide iki çizgi mücadelesi sona ermişse, o parti tabiatını, niteliğini ve rengini değiştirmiş sahte komünist, gerçek revizyonist bir parti olmuş demektir.

> "Parti içinde durmadan çeşitli fikirler arasında karşıtlık ve çatışma olur. Bunlar Parti içindeki sınıf çelişkilerini, toplumdaki yeni ve eski şeyler arasındaki çelişkileri yansıtır. Partide çelişki, ya da çözülecek ideolojik çatışma yoksa Partinin hayatı sona erer." (Mao Zedung, Teori ve Pratik, s. 34)

Parti hayatı, toplumsal hareketin özel bir biçimidir. Ve hareketin her özel biçiminin olduğu gibi onu da ilerleten ve geliştiren bir iç çelişmesi vardır. Bu iç çelişme, onu öteki şeylerden ayıran özel bir niteliktir ve toplumun maddi hayatında süren bir mücadeleyi yansıtır. Parti hayatında yeni ile eski arasındaki mücadeleyi yansıtan bu iç sebep, sınıfsal olarak proletarya ile burjuvazi arasındaki iki çizgi mücadelesine tekabül eder.

Arnavutluk revizyonistleri Partide iki çizgi olmaz derken, kendi revizyonist çizgilerine karşı marksist bir çizginin varlığını emir ve talimatlarla önleyeceklerini sanıyorlar. Ama revizyonistlerin istekleri, emirleri, talimatları diyalektiğin yasalarının, sınıf mücadelesi yasalarının işleyişini durduramaz. Diyalektiğin yasaları Birinci Sekreter'in "iznine" gerek duymadan işler.

Materyalist diyalektik dünya görüşü Partinin hayatına, çalışmalarına ve mücadelesine uygulanmazsa, ne onun varlığı, ne de gelişmesi açıklanabilir. Partide iki çizgi mücadelesini reddeden anlayış, yönünü proletaryanın sınıf siyasetinden uzaklaştırır. Partideki iç çelişmelerin üstünü örten, gizleyen, açığa vurmayan anlayış, Enver Hoca'nın yaptığı gibi isterse en uzlaşmaz pozlarda ortaya çıksın, Partinin revizyonist ve reformcu bir parti haline dönüşmesini önleyemez.

Sosyalizm tarihi döneminde sınıf mücadelesinin iki çizgi, iki yol, iki sınıf mücadelesinin objektif kanunlarını kavramayanlar, proletarya diktatörlüğü altında devrimi sürdürmenin zorunluluğunu da kavrayamazlar. Arnavutluk revizyonistleri de bunu kavrayamadıkları için Mao Zedung'un proletarya diktatörlüğü altında devrimi sürdürme teorisini reddediyorlar. Kruşçev'in tezleri ile Mao Zedung'un tezleri arasında bir üçüncü yol arama çabasına girişiyorlar. Ama onlar, Mao Zedung'a saldırılarını daha açık, daha küstah yaptıkça, onların Kruşçev'in yıllar öncesinden kalmış bayat mallarını piyasaya sürmekte gecikmiş revizyonistler oldukları da açığa çıkıyor.

(YARIN: BOLŞEVİK PARTİ TARİHİ VE ARNAVUTLUK REVİZYONİZMİ)

Aydınlık meclisi

B. Berlin'den yazan MHP'li Caka Atsız'ın mektubuna cevap

Vurguncular MHP'ye sızmaya gerek görmez

Berlin'den yazan değerli okuyucumuz,

Mektubunuzu yayınladık. "MHP'nin iyi ideallerle kurulduğunu, fakat bu partiye bir takım menfaatçılar ve vurguncuların sızmış olabileceğini" söylüyorsunuz. Evet, her partiye vurguncular ve menfaatçiler sızabilir. Fakat bazı partiler doğrudan doğruya vurgun ve menfaatin partileri, bazı partiler ise halkın partileridir. Türkiye'de bugün halkı ezen, baskı altına alan dışa bağımlı bir düzenin olduğunu herhalde siz de kabul ediyorsunuz. MHP, iyi ideallerle kurulmuş bir parti idiyse, neden şimdiye kadar bu düzeni değiştireceğini, köylüye toprak halka özgürlük vereceğini, emperyalistlerle kurulan tüm bağımlılık ilişkilerini ortadan kaldıracağını açıklamadı. MHP Başkanı Türkeş, "Türkiye'de altı toplumsal dilim bulunduğunu, bu dilimlerin korunacağını" söylüyor. Ağaları, emperyalizme bağımlı patronları savunuyor. MHP Genel Başkanı bir yandan "Amerika ile ilişkileri korumamız gerektiğini" iddia ederken diğer yandan da "Sovyetlerle ilişkileri geliştirmemizi" savunuyor.

Aslında, sözler ve programlara bakmaya da gerek yok. MHP denenmiştir. Türkiye, üç yıllık MC iktidarları döneminde bu partinin faaliyetlerini görmüştür. MHP'li bakanlar, emperyalistlerle yapılan anlaşmalara imza atmaktan, Urfa'daki toprak reformu bölgesinde köylülere karşı ağaları himaye etmekten, gangster sendikalar kurdurup işçi haklarını patrona satmaktan başka ne yaptılar? MHP'li Ticaret Bakanı Agah Oktay Güner'in "Sovyetlerle ilişkilerin, yurdumuz için çok faydalı olduğunu" söyleyeni konuşmaları hâlâ kulaklarımızda. Diyeceksiniz ki, MHP başka partilerle koalisyon halindeydi, bu günahların sorumluluğu onların sırtındadır. Peki, MHP'li bakanların MC hükümetinin nispeten halka daha yararlı uygulamalarda bulunması için her hangi bir çaba sarfettiğini söyleyebilir misiniz?

Tabii, MHP MC hükümeti içinde bazı zorlamalarda bulunmuştur. Onlar, AP'yi, MSP'yi halka daha çok baskı yapması, devlet kademelerine daha çok komandonun doldurulması, saldırıların daha da şiddetlendirilmesi için zorlamışlardır. Hitler özentilerinden, ağalıklarıyla övünen Gün Sazak ve Cengiz Gökçek'lerin Fransa'da hâlâ bazmorfin kaçakçılığından yatan Kudret Bayhanların partisinden beklenen de ancak bu olabilir.

Siz, bu partide vurguncuların, menfaatçıların bulunduğunu kabul ediyorsunuz, ama partiye rengini verenlerin de bunlar olduğunu, bunların fikirlerinin, programlarının ve yönetimlerinin partiyi oluşturduğunu görmelisiniz. Size en küçük bir örnek: Bize yazdığınız mektubun bir kopyasını, MHP'nin yayın organlarından birine, bir Hergün'e bir Ortadoğu'ya göndermeseydiniz, acaba yayınlanır mıydı? İşte buradan da görülmektedir ki, vurguncular ve menfaatçılar MHP'ye sızmaya gerek görmemişlerdir, onun tepesindedirler, onun işlerini ellerinde tutmaktadırlar. MHP içinde MHP'nin yapısına uygun olmayanlar, henüz gerçekleri tamamiyle göremeyen halk çocuklarıdır. Sizin gibi dürüst insanlardır.

MHP'nin Kontrgerillayla ilişkili olmadığını düşünüyorsunuz. Oysa, MHP Kontrgerillanın sivil kanadından başka bir şey değildir. Kontrgerilla faaliyetini yürüten Özel Harp Dairesi içindeki, MİT içindeki cuntaların şeflerinin MHP'li olduklarını belgeleriyle açıkladık. Bunu da bir yana bırakalım, Kontrgerillayla MHP'nin görevleri zaten birbirinin aynıdır. Kontrgerilla Türkiye'de Amerikan emperyalizmi tarafından halkın mücadelesini ezmek için kurulmuştur. MHP'de aynı işi yapan sivil bir kuruluştur. Ne MHP gibi bir destek olmadan Kontrgerilla bu kadar cinayet ve katliama girişebilir, ne de MHP arkasında devlet içindeki karanlık güçler olmadan okullarda, mahalleler de Anadolu'da kışkırtma ve çatışma yaratabilir. Bu kadar ülkücü neden ölüyor diyorsunuz, bunun üç sebebi vardır:

Birincisi, Kontrgerilla sadece MHP gibi açıkça aşırı sağcı kuruluşları kullanmıyor. Bir yandan da, lafta solcu, özde aşırı sağcıları sahte solcuları kullanıyor. Bunlar da, ülkücü komandolar gibi adam öldürüyor, pusu kuruyor, bomba atıyor, terör estiriyorlar.

İkincisi, komandoların faaliyeti sadece saldırılarla değil, aynı zamanda camiye bomba atma türünden tertip ve kışkırtmalarla yürütülüyor.

Hatta okumuşsunuzdur emniyet, İstanbul Gültepe MHP binasını bombalayanların da Gültepe Camiine kurşun sıkarak halkı galeyana getirenlerin de MHP'liler olduklarını açıklamıştır. Olaylarla ilgili olarak silah dağıtan MHP Şişli Gençlik Kolu Başkanı Yunus Meral yakalanmıştır. Gördüğünüz gibi cinayet işleyenler MHP içine sızmış çapulcular değil, bizzat MHP Gençlik Kolları Başkanları, MHP yetkilileridir.

İşte MHP'nin etkisindeki halk çocukları buralarda ölüme sürülüyor.

Üçüncüsü, Türkiye'de anarşiyi kışkırtan sizin de belirttiğiniz gibi aynı zamanda KGB'dir. Bu casusluk örgütünün bağlı olduğu Rusya'dır. Bunlar da çeşitli eylemler yapmaktadır.

Şimdi sizin sorduğunuz bir diğer soruya gelelim: Siz, Türkiye için esas tehlike Rusya'dan geldiğine göre, ona karşı mücadelenin yeterli olduğunu savunuyorsunuz. Rusya'nın yurdumuzu ele geçirmek için, halkı bölmeye, kendisine karşı direnecek güçleri zayıf düşürmeye çalıştığını siz de görüyorsunuz. Öyleyse, Sovyet sosyal-emperyalizmine karşı mücadele etmek, onun saldırısından yurdu korumak için, halka saldıranlarla bölücülük ve anarşinin asılarını yaratanlarla mücadele etmek şart değil midir? Komando saldırılarının, yıllarından beri sayısı 700'e varan can kıyımının, gizli cinayetlerin, kışkırtılan mezhep ve milliyet çatışmalarının önü alınmadan nasıl Rusya'ya karşı direnilecek? Kendi can güvenliğini kendi ülkesinin vatandaşından koruyamayan halk nasıl ülkesinin bağımsızlığını koruyacak? Bunun için, Rusya'ya karşı mücadele etmek için, MHP ile, Kontrgerilla ile, faşizmle mücadele şarttır. Bu bütün namuslu insanların, bütün yurtseverlerin, ülkesini milletini seven herkesin görevidir.

Diğer mektupların kısıtlandığını sandığınız için mektubunuzu olduğu gibi yayınladık. Pek çok meseleye değiniyorsunuz. Bunların bir kısmına daha önce köşemizde cevap vermiştik. Sorduklarınızın özü buydu sanırız.

Tekrar mektubunuzu bekler, selamlarımızı göndeririz.

Oldu mu ya?..

Armağan Anar

TUMAD DER GENEL BAŞKANI

Bizim ülkemizde herkesin yakındığı bir adet vardır; bakanlar değişince, aynı partiden bile olsalar, birinin başlattığını öbürü durdurur, birinin yaptığını öbürü bozar. Bakanların birbirine kontra uygulamalar içine girmelerine, her birinin başka bir hava çalmasına, bunu da birbirlerinden üstün oldukları şeklinde yutturmaya çalışmalarına pek şaşılacak bir şey yoktur. Belli bir çizgisi olmayan politikaların rüzgarında savrulmaktan olur böyle şeyler.

Bir bakanın kendi başlattığını kendisinin durdurması, kendi yaptığını kendisinin bozmasına ise son zamanlarda tanık olduk.

Adalet Bakanının cezaevindeki ziyaretlerle ilgili yeni kararından söz ediyorum. Cezaevlerinde tutuklu ve mahkumların ziyaretçileri ana, baba, kardeş, çocuk olarak kısıtlandı. Diğer akrabalar, dostlar, arkadaşlar, hemşehriler, meslekdaşlar artık cezaevindeki mahkumu ve tutukluyu ziyaret edemiyecekler. Kimbilir ne akla hizmet gerekçesi vardır bu kararın. Açıklanmadığı için bilmiyoruz.

Ancak daha bir kaç ay önce Bakanlığın "Gönüllü Ziyaretçiler" grupları oluşturulması için savcılara gönderdiği genelgeyi anımsıyoruz.

"Gönüllü Ziyaretçi Grupları" oluşturulması hakkındaki genelge gerekçesinde "mahkumlarla arkadaşça ilişki kurmak, mahkumlardaki toplumda itilmişlik duygusunu yok etmek, mahkumun moralini düzelterek içinde bulunduğu ortamla uyumunu kolaylaştırmak" gibi amaçlar taşıdığı belirtiliyordu.

Biz "Gönüllü Ziyaretçi Grupları" önerisini, havada kalmaya mahkum gördüğümüz için eleştirmiştik. Biz "topluma kazandırılması" için böyle fantazi öneriler yerine, cezaevlerindeki çağdışı, koşulların düzeltilmesi, insanlık dışı işkencelerin son bulması, zindancı zihniyetli yöneticilerin uzaklaştırılması yönünde girişimlerde bulunulması gerektiğini savunmuştuk. (AYDINLIK,9/4/1978 "İlahi Mehmet Can" başlıklı yazımızda çevrenin "mümtaz" ve "tercihan emekli" kişilerinden bir "Gönüllü Ziyaretçi Grubu" oluşturulamayacağını, oluşturulsa bile bunların çoğu zindan misali cezaevlerinde mahkumla "arkadaşça" ilişki kurmalarına olanak bulunmayacağını, hele mahkumun konuşulabileceği konuların kısıtlanmasını yani derdini anlatamıyan mahkumun nasihat yoluyla topluma kazandırılamayacağını anlatmıştık.

Yazımızın amacı, Bakanı cezaevlerinin tutuklu ve mahkumların hayati nitelik kazanmış olan somut sorunlarına çözüm bulması yolunda uyarmaktı.

Şimdi bir de bakıyoruz ki, mahkumların ziyaretçileri iyice kısıtlanmış. Emri veren de bir zamanlar mahkumun, değil kendi yakınları tanımadık kişilerle bol bol temas etmesini savunan bakan.

A bizim bir söylediği sonra söylediğini tutmayan, yaptığını kendi bozan Bakanımız, cezaevlerindeki huzursuzluklar ve vahim olaylarla başetmek için bula bula mahkumun moralini büsbütün bozacak, onu toplumdan büsbütün koparacak ziyaretçi kısıtlamasını mı buldun? Mahkumu bir tür hücre cezasına çarptırmak neyi çözecek? Anası, babası, kardeşi, çocuğu yetsin ona diyorsan, bilmiyor musun "sürgün" furyası ile çoğu tutuklu ve mahkumun evinden, köyünden, ailesinden çok uzak cezaevlerinde kaldıklarını? Hele bu son akaryakıt zamları ile ailelerin yerlerinden kalkıp cezaevlerine ziyarete gelmelerinin ayda yılda bir bile mümkün olmıyacağını?

Sakın bize içeri silahtı, uyuşturucu maddeydi gibi yasak şeylerin girmesini önlemek için bu önlemi almak mecburiyetinde kaldık demeyin. Bunların içeri adlarını defalarca yayınladığımız ve bir türlü kıyıp uzaklaştıramadığımız bir kısım yöneticiler ve gardiyanlar tarafından sokulduğunu bilmeyen kaldı mı?

Bizim anladığımız bu son karar demokratik hakları için cezaevlerinde mücadele eden tutuklu ve mahkumları cezalandırmak amacını taşıyor. Daha önce, "cezaevleri basına açıktır" diyen Bakanın cezaevlerinden gazetelere yazı gönderenlerin cezalandırılmasını istemesi ve AYDINLIK'ın cezaevlerinde yasaklanmaya başladığını bilip dururken böyle düşünmeye hakkımız olduğu kanısındayız.

HALKIN SESİ

GAZETEMİZİN SAHİBİ 45 MİLYON HALKTIR

İSTANBUL

Doğu Anadolu'da gördüklerimden bir tanesini anlatayım

Yaz tatilinden yararlanarak 20 gün boyunca Doğu Anadolu'yu gezmeğe gittim. Özellikle Kürt milletinden vatandaşlarımızın yaşadığı bölgelerde (Diyarbakır, Van) gördüklerimi size de anlatmak istedim.

Ağustos sıcağında otobüsümüz tıklım tıklım. Kadınlar sağ tarafta oturuyor. Aralarında küçük çocuklar görüyorum. Diyarbakır otobüs garından binmişler, çevre köylere gidiyorlar. Elbiseleri renk çümbüşü. Alçak sesle Kürtçe konuşuyorlar.

Yol düz. 10-15 kilometrede bir sağda veya solda 20-30 hanelik köylere rastlıyoruz. Otobüs kimi zaman da kavşaklarda duruyor. Sepetleriyle inen iki kişinin yerini, çuvalları ile otobüse atlayan 5 kişi almağa çalışıyor. Sanki bütün bölge geniş bir aile. Yeni gelenler hemenselam sabah edip, yolcularla sohbete başlıyorlar. Kürtçe ve hep alçak sesle.

Bir saat kadar yol aldık. Sağ tarafta bir jandarma karakolu. Koskocaman harflerle tek katlı binanın cephesine siyah boya ile yazmışlar: "Görevde merhamet vatana ihanet" Yarım saat kadar gittikten sonra görevin, merhametin ve ihanetin ne olduğunu otobüsün 60'a yakın yolcusu ile beraberce yaşadık. Jandarma kontrolü. Güpe gündüz otobüsü durdurdular. Bir jandarma mangası otomatik tüfeklerini bize çevirmiş kuşkulu bakıyor. Başlarında bir teğmen, sarı, burnu kıvrık ve açık gözlü. Şivesinden Doğulu olmadığı belli oluyor: "Hadi bakalım, yallah, dökülün arabadan. Herkes bavulunu, çuvalını açsın, arama var." Benzer bir durumla bir de Bulgaristan gümrüğünde karşılaşmıştım. Tek tek üzerimiz arandı. Ne bir bomba ne bir silah. Herkes darmadağın edilmiş eşyalarını topladı, bavullarını kapattı. Otobüs yeniden hareket etti.

İLAN

VİRANŞEHİR LİSESİ MÜDÜRLÜĞÜNDEN

BİLDİRİLMİŞTİR

1- İlçemiz Lisesi Binasının onarımı 2490 Sayılı Kanunun 31. maddesi uyarınca kapalı Zarf Usulü ile ihale olunacaktır.
2- İşin Muhammen bedeli 293.830 liradır.
3- İhale 6/10/1978 Cuma günü saat 10.00'da Lise Binasında toplanacak komisyon tarafından yapılacaktır.
4- Eksiltmeye girecekler için isteklilerin;
a) (22035) Liralık geçici teminatını
b) İhale tarihine 3 gün eveli kadar 4/10/1978 Çarşamba günü mesai sonuna kadar Bayındırlık Müdürlüğünden alınacak yeterlik Belgesi ile 1978 Mali Yılı Vizesini havi Ticaret Odası vesikası, geçici teminat makbuzunu veya Mektup Teklif Zarfını bu muhtevi olarak 2490 Sayılı Kanun Hükümlerine göre hazırlanacakları teklif zarflarını ihale saatinden bir saat evveline kadar komisyon başkanlığına tevdi etmeleri şarttır.
5- Posta ile ve bizzat müracaatlardaki vaki gecikmeler kabul edilmez.
6- Keşif şartlama ve diğer lüzumlu evrak mezkur yerde mesai saatinde görülebilir.

Keyfiyet İlan olunur. Basın-23285-1032

TEKEL GENEL MÜDÜRLÜĞÜNDEN

Cinsi	Miktarı	Geçici Teminatı	Pazarlığın Tarihi	Günü	Saati
Yeni Bel İpi	150 ton	607.500,-TL.	10.10.1978	Salı	14.-
Yeni Tonga İpi	120 ton	594.000,-TL.	10.10.1978	"	15.-

1- Yukarıda; cinsi, miktarı ve geçici teminatları yazılı ipler hizalarındaki tarih, gün ve saatlerde mevcut şartnamelerine göre İstanbul-Cibalideki Merkez Satınalma Komisyonunda iç piyasadan pazarlıkla satın alınacaktır.
2- Şartnameleri alınan Komisyondan bedelsiz olarak alınabilir.
3- Geçici ihalelerin yapıldığı tarihte ilgilisi bu işlere ait damga vergisini idare veznesine nakden yatıracaktır.
4- İhalede Yeni Bel İpi için asgari 25 ton, Yeni Tonga ipi için 30 tonluk tekliflerkabul edilebilir. Teminatlar tamamına oranla hesaplanır.
5- İsteklilerin geçici teminat makbuzu ve diğer gerekli belgeleri ile birlikte anılan gün ve saatlerde Satınalma Komisyonuna başvurmaları duyurulur.

(Basın: 24142 - 1037)

AS'TA BASIN TOPLANTISI
APAN SEDAT:

'İsrail le ayrı barış yapmayacağım"

"Red Cephesi" ortak askeri komutanlık kuracak

Mısır ile İsrail, Kudüs konusunda anlaşmazlık içinde

HABERLER SERVİSİ

Mısır Devlet Başkanı
er Sedat, Camp David
aşmalarından sonra ilk
n toplantısını Fas'ta
tı. Sedat basın toplan-
da, amacının İsrail
ayrı bir barış anlaşma-
mzalamak olmadığını
rla belirtti. Sedat, Si-
anlaşması ve Batı Şe-
Gazze şehri ve Filis-
sorunu konusundaki
işmelerin, Suriye ile
girişimde bulunmaları
nde, Golan için de ge-
i olduğunu söyledi.
Sedat, Kudüs konu-
da Mısır ile ABD'nin
ımlarının "özdeş" ol-
unu söyleyerek, Ku-
ün Batı Şeria'nın bir
çası olduğu ve İsrail-
in kentin Arap kesi-
in statüsünde yaptık-
değişikliğin yasal ol-
dığı görüşünün ABD
fından da paylaşıldı-
belirtti.
Sedat, Rabat zirvesin-
alınan kararlardan
lmadığını savundu ve
d Cephesi" sorumlu-
u, Camp David anlaş-
arını dikkatle okuma-
ağırdı.

"Red Cephesinin" Camp David anlaşmalarına şiddetli tepki göstermesi karşısında, bu konudaki görüşünü soran bir gazeteciye, "Ben böyle şeylere alışığım. Benzeri tepkileri Mısır ile İsrail'in savaştan vazgeçme anlaşmalarının imzalanması sonrasında, Süveyş Kanalının yeniden açılması kararını aldığımızda ve Kudüs'e gittiğim zaman çok gördüm" dedi.

Bu arada Enver Sedat'ın, ülkesine dönmeden önce, Cenevre'de bulunan Kral Halit ile görüşeceği gelen haberler arasında.

ARAFAT, HÜSEYİN, KADDAFİ GÖRÜŞMESİ

Şam'daki "Red Cephesi" toplantısına katıldıktan sonra FKÖ Başkanı Yaser Arafat ve Libya Devlet Başkanı Kaddafi Ürdün Kralı Hüseyin'le sürpriz bir görüşme yaptılar. Bu, 1970'de Ürdün'ün Filistinlilere karşı giriştiği harekattan beri Arafat ile Hüseyin arasındaki ilk görüşmedir.

Amman'ın kuzeyindeki "Mafrak" askeri hava üssünde yapılan ve altı saat süren üçlü görüşmeden sonra Kral Hüseyin, "Ürdün'ün izlediği açık ve belirgin siyasette bir değişiklik yok" dedi.

Öte yandan Şam'da yapılan "Red Cephesi" toplantısında, ortak bir askeri komutanlık kurma kararı alındığı bildirildi. Toplantıya katılan taraflar, Camp David anlaşmalarına karşı girişmeyi tasarladıkları eylemlerin ana hatlarını belirlediler. Suriye Dışişleri Bakanı Haddam, bu konuda bir belge hazırlanacağını söyledi. "Red Cephesi" toplantısına Irak katılmamıştı.

SEDAT, BEGİN VE CARTER'İN MEKTUPLARI

Beyaz Saray, Camp David'de varılan anlaşmaları aydınlatıcı dokuz mektubun metnini yayınladı. Mektuplardan üçü Sedat, ikisi Begin, dördü de Carter tarafından imzalanmıştır.

Mektuplar Mısır ile İsrail'in Kudüs konusunda tam bir anlaşmazlık içinde olduğunu göstermektedir. Sedat, "Arap Kudüs, Arap egemenliği altında olmalıdır" derken, Begin, İsrail hükümetinin 1967 Temmuzunda Kudüs'ü, "Bölünmez bir kent ve İsrail devletinin başkenti olarak" ilan ettiğini anımsatmaktadır.

BEGİN, İSRAİL'E DÖNDÜ

Üç haftalık ABD ziyaretinden sonra İsrail'e dönen Begin, "Size Camp David'den barış için çerçeve anlaşmaları getirdim, fakat size, bugün barışı getirdiğimi söyleyemem" dedi. Mısır ve öteki komşularla barış temelerinin atıldığını söyleyen Begin, Carter'den övgü ile söz etti ve Sedat'a teşekkür etti. Begin, Kudüs'e girerken, "Kudüs ile ilgili sorunlar olduğunu biliyoruz, fakat Kudüs'ün birleştirilmiş bir kent, İsrail'in ebedi başkenti olarak kalacağından eminiz" dedi.

ESAT — VANCE GÖRÜŞMELERİNİN ERTELENMESİ

ABD Dışişleri Bakanlığının bir sözcüsü, Suriye Cumhurbaşkanı ile Cyrus Vance arasındaki görüşmelerin süresiz olarak ertelendiği yolundaki iddiaları reddetti ve ertelemenin sadece 24 saatlik olduğunu söyledi.

LE MONDE' UN HOMEYNİ İLE YAPTIĞI SÖYLEŞİ:

Amerika ve Rusya İran'ı sömürüyor

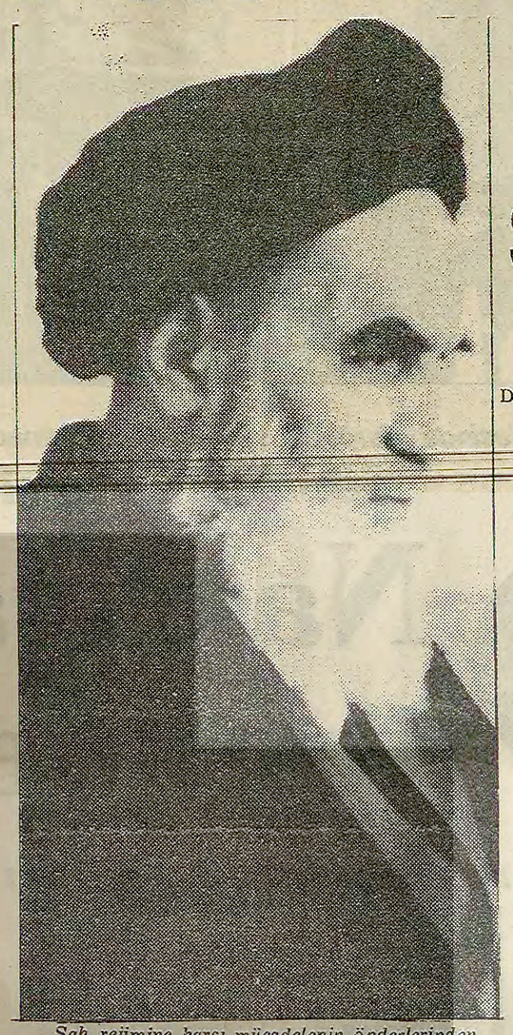

Şah rejimine karşı mücadelenin önderlerinden Ayetullah Homeyni

● Medeniyet düşmanı Şah'ın ta kendisidir

Şah'tan işlediği cinayetlerin hesabı sorulmalıdır

DIŞ HABERLER SERVİSİ

İran'da Şah yönetimine karşı mücadelenin en etkin önderlerinden Şii lideri Ayetullah Homeyni, bir süre önce Le Monde gazetesi özel muhabiri ile yaptığı bir söyleşide, gerek Amerika'nın ve gerekse de Rusya'nın İran'ı sömürdüklerini söyledi. Ayetullah Homeyni ile yapılan söyleşi şöyle:

—Şah sizi medeniyet düşmanlığı ve gericilikle suçladı. Buna ne diyorsunuz?

—Medeniyet düşmanı ve gerici olan Şah'ın ta kendisidir. Ben, 15 yıldır halkıma yaptığım açıklama ve çağrılarda ülkemin ekonomik ve toplumsal gelişmesini, ilerlemesini talep ediyorum. Şah ise emperyalistlerin siyasetini uyguluyor ve İran'ın geri kalmış yapısını korumaya çalışıyor. Şah rejimi bir dikta rejimidir. Bu rejimde kişi özgürlükleri ezilmiş ve seçimler rafa kaldırılmıştır. Basın ve siyasi parti kurma özgürlüğü yoktur. Şah, milletvekillerini anayasayı ihlal ederek "seçiyor". Siyasi ve dini toplantıların yapılması yasaktır. Yargı özerkliği, kültürel özgürlüğün zerresi bile yoktur. Şah, başka herhangi bir partinin kurulmasını yasaklayarak kurduğu partisine katılmayı zorunlu tutuyor ve bunu reddedenleri cezalandırıyor.

Öte yandan İran'da üniversiteler yılın altı ayı kapalıdır. Üniversite öğrencilerimiz her yıl birkaç defa saldırıya uğruyor, yaralanıyorlar, hapse atılıyorlar.

Ekonomik duruma gelince, İran, 23 yıl öncesine kadar ihtiyacından daha fazla tahıl üretir ve bunu ihraç ederken, şimdi durum içler acısıdır. Şah'ın bizzat kendi başbakanı 2 yıl önce yaptığı bir açıklamada, İran'da tüketilen gıda maddelerinden yüzde 93'ünün dışarıdan ithal edildiğini söylüyordu. İşte Şah'ın sözümona toprak reformunun sonucu.

Görüldüğü gibi, Şah ekonomimizi iflasa sürüklemiştir. Halkımızın serveti olan petrol gelirimiz çarçur ediliyor. Bu durum ülkemizin bağımsızlığını zedeliyor. Ben Şah'a karşıyım. Şah'ın siyaseti emperyalistlere bağımlılık olduğu için, ülkedeki ekonomik ve toplumsal gelişme önleniyor. Şah, "İran'ı büyük uygarlık sınırına götürüyorum" derken, yalan söylüyor. Bunu ülkenin bağımsızlığını yok etmek ve halkın kanını dökmek için bahane olarak kullanıyor. İşçiler, köylüler, öğrenciler, esnaflar, kadınlar ve erkekler Şah'ın gerici yönetimine karşı mücadele ediyorlar. Şah, tartışmaya bile gerek olmayan bu gerçekler karşısında, bizim kendisine karşı mücadelemizi ters yüz edip, gericilik ve medeniyet düşmanlığı suçlamasını yöneltiyor. Bir gün kendisini yıktığımızda, Şah, ülkemizin ekonomik ve toplumsal gelişmesi önüne dikilmek suçunu işlediği için yargılanacaktır. O gün, onun işlediği cinayetleri bütün dünyada öğrenmeyen kimse kalmayacaktır.

—Amerika karşısındaki tutumunuz nedir?

—Yine son onbeş yıldır yaptığım açıklamalarda, Amerika ve öteki emperyalistlere karşı tutumumu belirttim. Bu ülkeler yoksul ülkelerin servetlerini yağmalıyor, kendi adamlarını bu ülkelerin başına getiriyorlar. Üçüncü Dünya ülkelerine yöneltilen zorbalığı onaylıyorlar. Amerika 1953 darbesinin, Şah yönetiminin kaynağıdır. Ve bu tutumunu da değiştirmemiştir. Durum böyle iken benim de Amerika'ya karşı tutumum değişmeyecektir.

—Bazılarının iddia ettiği gibi, Amerika'nın İran'da liberal bir rejim kurmak isteyeceğini düşünüyor musunuz?

—Bu laftan başka bir şey değil ve ben buna inanmıyorum. Carter'in, İran gezisi sırasında Şah'ı desteklediğini tekrarladığını unutmayalım. Ayrıca bu sözleri pratikte de doğruladı. Ne olursa olsun, biz liberal görünüşlü bir dikta rejimini, hiç bir zaman kabul etmeyeceğiz.

—İran'a komşu olan Sovyetler Birliği hakkındaki tutumunuz nedir?

—Amerika karşısındaki tutumumuz neyse bu konuda da tutumumuz aynı. Süper devletler uzun süreden beri İran'ı sömürmüşler. Ben onlar arasında bir fark görmüyorum. Ancak, İran gerçekten bağımsız olunca, bütün dünya ülkeleriyle sağlam ilişkiler kurabiliriz.

—Sizce Şah rejimi liberal olabilir mi?

—Kesinlikle hayır. Demokrasi ve özgürlüklerin varlığı ile bu rejim ve bizzat Şah'ın kendisi temelden çelişiyor. Bizim için Şahla mümkün olan tek bir uzlaşma yoktur. Onun cinayetlerini hesaba kitaba vurmak mümkün değil. Özgür bir rejimin ilk işi, Şah'ı yargılamak olacaktır. Ülkenin servetlerini toplayıp yurtdışındaki bankalara aktaran Şah'tan işlediği cinayetlerin hesabı sorulmalıdır. Gerçek özgürleşme, Şah iş başında olduğu sürece imkansızdır.

PNOM PEN RADYOSU BREJNEV VE MC. GOVERN'İN SALDIRILARINI CEVAPLADI

«Kamboçya, Sovyet yayılmacılığına karşı büyük bir engeldir»

DIŞ HABERLER SERVİSİ

Demokratik Kamboçya'daki halk iktidarı, milli bağımsızlığını ve sosyalizmi korumak ve güçlendirmek için mücadelesine devam ediyor. Ülkenin, ABD işgalinden kurtulmasından sonra, Sovyet sosyal-emperyalizminin saldırı tehditleri altına girmesine rağmen, Kamboçya Komünist Partisi önderliğindeki Kamboçya halkı, başarıyla iki süper devlete karşı direniyor.

Son olarak Demokratik Kamboçya hükümeti, yayınladığı iki resmi bildiri ile, ABD emperyalistlerinin ve Brejnev revizyonistlerinin saldırılarına karşılık verdi.

KAMBOÇYA MOSKOVA'NIN HEGEMONYASINA SET ÇEKİYOR

Hatırlanacağı üzere Brejnev, 1 Eylül günü yaptığı konuşmada "Pnom Pen yönetiminin Vietnam'a karşı askeri bir kışkırtma harekatı içine girdiğini" iddia etmişti.

Brejnev'in konuşması üzerine Kamboçya hükümetinin yayınladığı bildiri şöyle başlıyor: "Bu davranış Sovyet yöneticilerinin Kamboçya halkına, devrime ve Demokratik Kamboçya'ya karşı yönelttikleri ilk saldırı değildir. Onlar uzun zamandır bu tutumlarını sürdürmektedirler. Çünkü bağımsız ve bloksuz bir Kamboçya, Moskova'nın Güneydoğu Asya'daki ve bütün kıtadaki yayılma stratejisi karşısında büyük bir engel teşkil etmektedir."

Bildirinin daha sonraki bölümlerinde, Sovyetler Birliği'nin, Kamboçya'daki devrimci savaş döneminde, Lon Nol kliğinin ve ABD emperyalizminin safında olduğu belirtiliyor. Vietnam'ın saldırısın destekleyen Moskova yönetimini kınayan bildiri şunları söylüyor: "Sovyetler Birliği, Kamboçya'ya saldıran Vietnam ordusuna Rus kumandanlarını ve tankçılarını gönderdi. Brejnev'in dediği gibi, bu durum herhade 'Kamboçya'nın Vietnam'a karşı giriştiği askeri bir kışkırtma eylemiydi'. Ancak Vietnam saldırısı korkunç bir yenilgiye uğratıldı."

Vietnam'ın bu saldırganlığı yüzünden bütün dünyada tecrit olduğunu belirten Kamboçya bildirisi şöyle devam ediyor: "Demokratik Kamboçya halkı ve hükümeti, Sovyet yöneticilerinin Kamboçya devrimini, ülkemizin bağımsızlığını ve bloksuzluğunu hedef alan bu eylemlerini şiddetle mahkum eder."

"Moskova yönetiminin, devrim düşmanı, saldırı ve yayılma peşindeki bu tutumunun, emperyalizmden hiç bir farkı yoktur" diyen resmi bildiri, Sovyetler Birliği'nin Vietnam'ı Güney Doğu Asya'nın Küba'sı yapmak istediğini belirtiyor.

"GÜVERCİNLER" KAMBOÇYA'YA KARŞI VİETNAM SAFINDA

Pnom Pen radyosunun yayımladığı bir ikinci bildiride ise, Kamboçya hükümetinin, Amerikalı senatör Mc Govern'e verdiği cevap yer alıyor. Hatırlanacağı üzere, Mc Govern, 21 Ağustos'ta yaptığı bir açıklamada, "Kamboçya hükümetini devirmek için uluslararası askeri bir müdahale yapmanın gerekli olduğunu" iddia etmişti. Amerikan basınında, CIA'nın tahrif ettiği resimler çıktıktan sonra, Kamboçya'da insanların topluca katledildiği yalanını söyleyen Mc Govern, Vietnam'ın saldırısını da desteklemişti.

Kamboçya hükümeti Mc Govern'e cevabında, 17 Nisan 1975 zaferini hatırlatılıyor ve hiç bir emperyalist sözcünün bağımsız, demokratik ve barışçı Kamboçya'yı suçlayamayacağı vurgulanıyor. Mc Govern'in kin ve nefret dolu saldırısının ABD emperyalizminin yenilgisinin bir belgesi olduğunu söyleyen resmi bildiri, daha sonra şu noktaları belirtiyor: "ABD emperyalizminin saldırısı sırasında 1 milyon yurttaşımız katledildi. Üç sene süresince emperyalistler ülkemizi talan ettiler, böldüler, yıktılar. Darbeler düzenleyip bizi güç duruma düşürmeye çalıştılar. Ancak Kamboçya halkı, devrimci ordusu ile bütün saldırıları göğüsledi ve sonunda düşmanı yerle bir etti. Şimdi de Vietnam saldırılarına başarıyla karşı koyuyor. Siz, Vietnam'ın saldırgan tutumunu desteklemekte ve objektif olarak, onun suç ortaklığını yapmaktasınız."

ABD NİKARAGUA'YA YAPTIĞI YARDIMI KESTİ

● Senatör Church ABD'nin Somoza'yı reddetmesini istedi

DIŞ HABERLER SERVİSİ

ABD Kongresi Nikaragua'ya yaptığı askeri yardımı kesme kararı aldı. Önümüzdeki mali yıl içinde yapılması önceden planlanmış olan 150 bin dolarlık yardımın kesilmesi ABD'nin Somoza rejimi karşısında resmen kesin bir tavır aldığını ortaya koydu.

Nikaragua'ya yardımın kesilmesini isteyerek bir konuşma yapan Senatör Frank Church, Somoza'nın ülkeyi talan ettiğini söyledi. ABD'nin Somoza'yı reddetmesini de isteyen Church Nikaragua'da daha ılımlı bir hükümet kurulması yollarının aranmasının, gerektiğini söyledi. Senatör Church "biz geciktikçe Nikaragua'da devrimin aşırı uçların eline geçmesi olasılığı da artıyor" dedi.

Cumhuriyetçi Parti temsilcisi John Murphy ise yaptığı konuşmada, Sandinista gerillalarını "Marksist tedhişçiler" olarak niteledi ve gerillaların silahlarını bırakarak serbest seçimlere olanak vermelerini istedi. Murphy Sandinista gerillalarını Rusya ve Küba'nın desteklediğini de iddia etti.

HIRİSTİYAN DEMOKRAT PARTİ LİDERİ DE TUTUKLANDI

Öte yandan Nikaragua'da muhalefetteki Hıristiyan Demokrat Parti'nin lideri Roger Miranda hükümetin emriyle tutuklandı. Somoza'ya karşı şiddete dayanmayan bir muhalefet yürüten Miranda'nın neden tutuklandığı konusunda hiçbir açıklama yapılmadı.

FRANSIZ PRP PARTİSİ LİDERİ VE PARİS BELEDİYE BAŞKANI

CHIRAC, HUA GUO-FENG TARAFINDAN KABUL EDİLDİ

Fransa Devlet Başkanı Giscard da sonbaharda Çin'e gidecek

DIŞ HABERLER SERVİSİ

Pekin Belediye Başkanı Wu Teh'in çağrısı olarak Çin'e giden "Fransa Cumhuriyet İçin Birlik (RPR)" Partisi Başkanı Jacques Chirac, Pekin'de Çinli yöneticiler tarafından kabul edildi. De Gaulle'cü Partinin başkanı olan Chirac, Çin Halk Cumhuriyetinin diğer bölgelerinde incelemelerine başlamadan önce Kore'den dönen Başbakan Yardımcısı Deng Siaoping ile görüştü.

Daha sonra Çin Komünist Partisi Başkanı ve Başbakan Hua Guo-feng tarafından kabul edilen Chirac, Pekin'de bulunan Romanya Başbakanı Manescu ile de bir görüşme yaptı. Manescu'nun istediği üzerine yapılan bu görüşme hakkında herhangi bir açıklama yapılmadı.

Gözlemciler, Başkan Hua Guo-feng'in iki saat boyunca Paris Belediye Başkanı Jacques Chirac'ı kabul etmesinin siyasi bir anlam taşıdığını belirttiler. Bu görüşme sırasında Hua'nın Jacques Chirac'a "tarihi belirsiz bir gelecekte Fransa ve İngiltere'ye gideceğini" söylediği bildirildi.

Görüşmede çeşitli uluslararası konulara değinen Hua Guo-feng'in, Romanya, Yugoslavya ve İran gezisinin çok başarılı olduğunu Paris Belediye Başkanına anlattığı da gelen haberler arasında yer alıyor. Hua ve Chirac'ın Afrika'daki Sovyet hegemonyasına karşı çıktıkları ve bu konuda hemfikir oldukları bildiriliyor.

Öte yandan Çin Halk Cumhuriyeti Dışişleri Bakanlığının bildirdiğine göre, Fransa Devlet Başkanı Giscard D'Estaing'in özel sekreteri Michel Poniatowski, 31 Eylül'de Pekin'e gelecek. Bu ziyaretin amacının Giscard D'Estaing'in sonbaharda Çin'e yapacağı gezinin ön hazırlıklarını yapmak olduğu açıklandı.

Portekiz Devlet Başkanı Eanes: "Hükümet bunalımı en kısa zamanda çözülmelidir"

LİZBON (AA—AFP)

Portekiz Devlet Başkanı Eanes, Costa Da Nobre hükümetinin düşürülmesini sağlayan siyasi partilere bir çağrı yaparak, hükümet bunalımının bir an önce çözülmesi gerektiğini söyledi. Eanes konu ile ilgili verdiği demeçte bu partilerin kendi aralarında anlaşarak istikrarlı bir hükümetin kurulmasını sağlayamamaları halinde kendisinin parlamentoyu feshederek erken seçimlere gidilmesini isteyeceğini kaydetti.

Eanes şöyle dedi: "Bugünkü ortamda ulaşılabilecek en iyi çözüm, partilerin aralarında anlaşmaları ve parlamentoda geniş desteğe sahip bir hükümetin ortaya çıkarılmasıdır."

Eanes'in bu konuda siyasi partilere herhangi bir süre tanımadığı, "soruna çözüm getirilinceye kadar" Costa Da Nobre hükümetinin görevini sürdüreceğini tekrarladığı bildiriliyor.

DANİMARKA'DA YAYINLANAN BERLİNGSKE TİDENE GAZETESİ:

"BATI AVRUPA'NIN BİR SOVYET ASKERİ SALDIRISIYLA KARŞILAŞMASI KAÇINILMAZDIR"

KOPENHAG (ÖZEL)

Danimarka'da yayınlanan Brlingske Tidene gazetesi 10 Eylül 1978 tarihli sayısında Avrupa'da Sovyet askeri tehditini konu alan kısa bir yorum yayınladı. "İdeolojik ve Askeri Güç" başlıklı yorum aynen şöyle:

"Varşova Paktının askeri gücünün son yıllarda korkunç bir şekilde artmış olması, Avrupa'nın bir Sovyet tehditi altında olduğunu gösteriyor."

"Sovyet hükümetinin kara tablosu, Avrupa'ya yaptığı askeri yığınakları, ilerde yapacağı bir saldırıda kullanacağınacağını gösteriyor. Çin liderinin, Avrupa'ya yaptığı gezi sırasında, Avrupa'nın kaçınılmaz bir Sovyet saldırısının tehditi altında olduğunu söylemesi ve bazı Batı Avrupa ülkelerini uyarması bizim için önemlidir."

Sovyetlerin son yıllardaki hızlı silahlanması, Batı Avrupa'da kendine bağlı "Komünist" partileri üzerinde ideolojik gücünü giderek kaybettiğini ve bu gücü askeri güce dönüştürdüğünü gösteriyor. Sovyetlerin Afrika'daki eski ve yeni askeri müdahaleleri ve başka bölgelerde yaptıkları askeri darbeler, ağızlarından düşürmedikleri sözde barış propagandasını, pratikte yalanlıyor."

"Batı Avrupa'nın bir Sovyet askeri saldırısıyla karşılaşması kaçınılmazdır ve bu saldırıya karşı birliği sağlamak şarttır."

İLAN

DEVLET ORMAN İŞLETMESİ MERSİN MÜDÜRLÜĞÜNDEN

BÖLGESİ/	DEPOSU/	Emvalin Cins ve Nev'i/	Parti Adeti	Miktarı Adet/	M3.	Muhammen Bedeli TL.
MERKEZ	ÇAVUŞLU	3.S.N.B.Çk.Tomruk	10	1278	525.046	2500.00
"	"	3.S.N.B.Çz.Tomruk	5	1273	268.031	1800.00
"	"	3.S.N.B.Sedir Tomruk	5	683	269.985	2500.00
"	"	3.S.N.B.Göknar Tomruk	1	63	16.246	2200.00
"	"	3.S.N.B.Ardıç Tomruk	1	56	19.789	2100.00
"	"	3.S.K.B.Çk.Tomruk	1	90	41.623	2000.00
"	"		4	441	163.927	1350.00
"	"	3.S.K.B.Çz.Tomruk	10	2426	355.049	1400.00
"	"	3.S.K.B.Sedir Tomruk	4	352	115.264	1800.00
"	"	3.S.K.B.Ardıç Tomruk	1	106	35.161	1500.00
"	"	Sedir Sanayi Odunu	1	159	35.830	1100.00
TÖMÜK	ÇAMLIK	3.S.N.B.Çz.Tomruk	1	150	35.990	1800.00
"	TÖMÜK	3.S.N.B.Çz.Tomruk	6	1217	282.174	1800.00
"	"	3.S.K.B.Çk.Tomruk	1	73	25.548	1600.00
"	"	3.S.K.B.Çz.Tomruk	3	701	131.391	1400.00
"	"	2.S.Çz.Maden Direk	6	3184	281.847	1350.00
DAVULTEPE	KUYULUK	3.S.N.B.Çz.Tomruk	13	3554	720.168	1800.00
"	"	3.S.K.B.Çz.Tomruk	22	5726	989.888	1400.00
"	"	2.S.Çz.Maden Direk	7	3295	280.344	1350.00
			-----/	----------/	----------/	
	EMVAL YEKUNU.....		102	24827	4593.301	

1-İşletmemiz Çavuşlu, Çamlık, Tömük ve Kuyuluk depolarında yukarıda müfredatı yazılı 102 Parti muhtelif cins orman emvali %50'si ve vergileri peşin, bakiyesi 6 ay vadeli olarak açık artırmalı satışa çıkarılmıştır.

2-Satış 5.10.1978 tarihinde rastlayan PERŞEMBE günü Saat 13.00'de Mersin Orman İşletme Müdürlüğü satış salonunda toplanacak Komisyon huzurunda yapılacaktır.

3-Artırmalı satışa 15/C Model şartnamesinin 3 ve 4. Maddelerinde belirtilen belgelerin teminat yatırmadan önce ibraz ettirmek şartıyla iştirak edilebilinir.

4-Sanayi odunu satışına iştirak edeceklerin son sene vizesi yapılmış kapasite belgelerini ibraz etmeleri şarttır.

5-Satışla ilgili ilan, şartname ve satış müfredat listesi Orman Genel Müdürlüğü, Mersin Orman Bölge Başmüdürlüğünde, Anamur, Ermenek, Gülnar, Silifke, Karaman, Mut, Adana ve Tarsus Orman İşletme Müdürlüklerinde, Merkez, Tömük, Davultepe, İskenderun ve Kayseri Orman Bölge Şeflikleri ile Çavuşlu Depo Şefliği ve Mersin, Tömük, Mezitli Belediye Başkanlıklarında görülebilir.

6-Teminat Mesai saatleri dahilinde hergün ve satış günü 12.30'a kadar alınır.

7-Satışla ilgili her türlü vergi ve resimler alıcıya, ilan masrafı İşletmemize aittir.

8-Taliplilerin belli gün ve saatte teminat makbuzları ile birlikte Komisyona müracaatları İLAN olunur.

MÜDÜRİYET

Basın-24115-1035

AVCILAR BELEDİYE BAŞKANLIĞINDAN

1- Belediyemiz zabıta âmir ve memurlarının kışlık melbusatları 2490 sayılı yasanın 31. maddesine göre kapalı zarf usulü ile yaptırılacaktır.

2-İşin muhammen bedeli 65.120,- liradır.

3- Geçici teminat 4.506.- liradır.

4- Bu hususla ilgili şartname mesai saatleri dahilinde Avcılar Belediye Zabıta amirliğinde görülebilir.

5- İhale 13.10.1978 Cuma günü saat 15.00 de belediye encümeni huzurunda yapılacaktır.

6- İsteklilerin kanuni şekilde hazırlayacakları teklif mektupları ile teminat makbuzlarını ihale saatinden bir saat evvel belediye encümenine vermeleri gerekmektedir. Bunun haricindeki başvurular ve postadaki vaki gecikmeler nazari dikkate alınmayacaktır.

Duyurulur. (Basın: 24141-1036)

İ L A N

NEVŞEHİR MERKEZ ORTAOKULU MÜDÜRLÜĞÜNDEN

1-Nevşehir Merkez Ortaokulu Sıhhi Tesisat Onarım işi 2490 sayılı kanunun 31. maddesi uyarınca kapalı zarf usulü ile eksiltmeye konulmuştur.

2-İşin birinci keşif bedeli 88.942.- liradır.

3-Eksiltme Nevşehir Merkez Ortaokulu Müdürlüğünde toplanacak eksiltme komisyonu huzurunda 5.10.1978 Perşembe günü saat 15.00 de yapılacaktır.

4-Eksiltme şartnamesi ve diğer evraklar mesai saatleri dahilinde Nevşehir Merkez Ortaokulu Müdürlüğünde görülebilir,

5-Eksiltmeye girebilmek için isteklilerden:

a- 5697.- Liralık geçici teminat

b-1978 mali yılı için ticaret ve sanayi odası belgesi,

c- Müracaat dilekçeleri ile eksiltme şartnamesinde belirtilmiş ve usulüne göre hazırlanmış makina ve teçhizat, mali, durum teknik personel plan ve teçhizat bildirisiyle henüz bitirilmemiş bütün işleri gösterir bildiri ve bu işin keşif bedeli kadar bir işin bitirme belgesini dilekçesine ekliyerek Nevşehir Bayındırlık Müdürlüğü bölge komisyonundan alacakları yeterlik belgesini teklif mektuplarıyla birlikte zarfa koymaları lazımdır.

6-İsteklilerin teklif mektuplarını en geç ihale günü 5.10.1978 Perşembe günü saat 14.00 e kadar mukabili ihale komisyonuna vermeleri şarttır.

7-Yeterlik belgesi için müracaatın en son 2.10.1978 Pazartesi günü mesai saati sonuna kadardır.

8- Telgrafla müracaatlar ve postadaki gecikmeler kabül edilmez.

Keyfiyet ilan olunur

MERKEZ ORTOOKULU MÜDÜRÜ

KADRİ GÜRHAN

(Basın:23073-1031)

ABD'DE ONAYLANAN TASARIDAN SONRA

Suriye90, İsrail 785, Mısır 750 milyon dolar yardım alacak

WASHİNGTON(AA)

Amerikan Senatosu, önceki gün, 9,2 milyar dolarlık dış ekonomik ve askeri yardım ödenekleri bütçe tasarısını onayladı.

Onaylanan tasarıya göre Suriye'ye 90 milyon dolar, İsrail'e 785 milyon dolar, Mısır'a 750 milyon dolar ve Ürdün'e 93 milyon dolarlık ekonomik yardım yapılması öngörülüyor.

İsrail, yarısı başlangıçta askeri yardım olarak da bir milyar dolar alacak. Askeri yardım fasından Ürdün'e 85 milyon dolar, Lübnan'a da 25 milyon dolar verilecek.

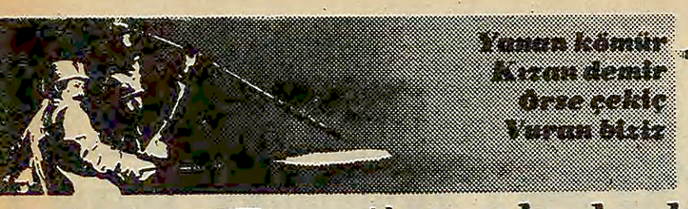

Yanan kömür
Kızan demir
Örse çekiç
Vuran biziz

14. BÖLGE'DE İŞÇİLERİN MADEN-İŞ'E KARŞI TEPKİSİ SÜRÜYOR

Sungurlardan bir grup işçi:

"Maden-İş'in vadesi doldu"

- Sungurlar işçileri Demir Döküm'deki mücadeleyi desteklediklerini belirtiyorlar
- Elimizi vicdanımıza koyup soruyoruz. Bu sendika bize ne verdi? Hiç bir şey!

Maden-İş 14. Bölge'de Türk Demir Döküm işçilerinin Maden-İş Sendikasından ayrılma yönündeki mücadelesini Bölgedeki diğer fabrikaların işçileri de destekliyor. Demir Dökümün başı çekmesi bu fabrikalarda aylardır olgunlaşan öfke ve hoşnutsuzluğun da patlamasına yol açacak.

Biz Sungurlar ve Çelik Endüstri fabrikalarından bir grup işçi ile ayrı ayrı bu konuyu görüştük. Onların anlattıkları halen Bölgede Maden-İş'e karşı tabanda duyulan öfkeyi de yansıtmaktadır.

Sungurlar işçileri geçmişte Maden-İş'e geçmek için çetin mücadeleler yürüttüler. Ama bugün Maden-İş hakkında çok farklı düşünüyorlar. İşçiler Maden-İş hakkında ne düşündüklerini sorduğumuzda şu cevabı veriyorlar:

"Yahu kardeşim, bu işçi bu sendikaya geçmek için o kadar zorluklara göğüs gerdi. Aylarca aç bile kaldı. Kurşun yedi. 1975'de burada olanlar bilir. Polise karşı, komandolara karşı çarpışa çarpışa geçtik. Pekiyi bu işçiler bu sendikanın başındaki adamların kara kaşına kara gözüne mi hayrandı. Hayır!

Patrona karşı hakkımızı arasın diye Maden-İş'e geçmiştik. Patron istediği zaman işçiyi atamasın diye... Senelerden beri işçileri Türk-Kürt, Alevi-Sünni, Göçmen-Göçmen olmayan diye bölmeye çalışan gericilere ve patronlara karşı işçilerin birliğini savunsun diye geçtik bu sendikaya.

Şimdi elimizi vicdanımıza koyup düşünelim. Maden-İş bunlardan hangisini yaptı. Patronlara karşı hakkımızı mı savundu? MESS'le yapılan toplu iş sözleşmesinde gördük, işçiyi nasıl toptan sattıklarını.

Fabrikalardan işçi atılmıyor mu? Atılıyor, hem de nasıl, Maden-İş Yöneticileri bizzat kendileri atıyorlar işçileri...

Bölücülüğü kaldırdılar mı işçilerin arasından? Kaldırmadıkları gibi şimdi kendileri yapıyorlar bölücülüğü, yıkılmaktan kurtulmak için... İşçi daha niye bunların yanında dursun? Demir Döküm işçileri koyun sürüsü değil. Bak göreceksin. Bunların vadesi doldu. Maden-İş'in vadesi doldu..."

Çelik Endüstri'den işçiler:

Maden-İş yöneticileri özgürlüğümüzü kısıtlıyor

Mevcut haklarımızı dahi elimizden almak isteyen adamlar nasıl işçiden yana olur

Çelik Endüstri fabrikasından konuştuğumuz işçiler de işçi atılmalarına ve Maden İş Yöneticilerinin zorbalıklarına değiniyorlar.

Şunları söylüyorlar:

"Bizim fabrikamızda bir kaç aydan beri işçi atılmaktadır. Ya da bazı işçiler çıkmak zorunda bırakıldı. Daha da patron atmak için listeler hazırlıyor. Ne kadar sendikaya başvurduksa hiç bir sonuç alamadık. Bize hep "ne istiyorsunuz. Tazminatlarınızı da alıyorsunuz" diye başlarından savıyorlar.

Bizim fabrikaya bir de 1 Mayıs meselesinden kızıyorlar. Biz 78'deki törenlere katılmadık. Üstelik MESS grevinde 10'ar bin liramızı patrona yedirdiler. Biz de bunları resim çektirip AYDINLIK gazetesine anlattık. Bundan dolayı bize kızıyorlar.

Senin anlayacağın. Bu adamlar değil işçinin hakkını aramak... Var olan haklarını da kısıtlıyorlar. Bir düşün, bir olay olsa gazeteye vermeyeceksin. Niye? Çünkü açığı çıkıyor ortaya. Sanki gazetelere demeç vermek kendi isteği doğrultusunda açıklama yapmak, sadece onlara ayrılmış bir hak. İstediğimiz toplantıya katılmak istediğimiz derneğe üye olmak, istediğimiz gazeteyi istediğimiz kitabı okumak için onlara mı danışacağız?

Bu özgürlüğümüzü elimizden almak isteyen adamlar nasıl işçiden yana olur? Onun için biz de Demir Döküm işçilerinin bunlara karşı verdiği mücadeleyi destekliyoruz.

LASTİK-İŞ İZMİR'DE KENT LASTİK PATRONUNU İCRAYA VERDİ

İZMİR (THA)

DİSK'e bağlı Lastik-İş Sendikası, Kent Lastik Sanayii işverenlerini, toplusözleşme hükümlerine uymadığı ve işçilerin 5 biner liralık yakacak yardımını ödemediği gerekçesiyle icraya verdi.

Lastik-İş Sendikası İzmir Şube Başkanı Nail Karakaş, yazılı bir açıklama yaparak, Kent Lastik Sanayiinde, işçilerin alınterlerinin işverenlerce gasp edilmek istendiğini açıkladı.

Karakaş, döviz ve hammedde yokluğu gerekçesiyle Lastik-İş kolunda son 6 ay içinde İzmirde 700 işçinin işten çıkarıldığını en çok işçi kıyımının ise Kent Lastik Sanayiinde olduğunu kaydetti. Ancak Kent Lastik işverenlerinin bununla da kalmayarak 1978 Mart ayında sendikalarıyla imzaladıkları toplu iş sözleşmesini inkar eder duruma geldiklerini söyledi.

İmzalanan toplusözleşmenin 30 maddesine göre işçilere engeç Temmuz ayı sonuna dek ödenmesi gereken 5 biner liralık yakacak yardımının ödenmediğini ifade eden Lastik-İş Şube Başkanı Karakaş: "Bu yardımlar tüm girişimlerimize karşın hala ödenmedi. Sendikamızca icraya verilen işveren, bu kez toplu iş sözleşmesini yadsıyarak böyle bir borcunun olmadığını iddia etmektedir. Böylece mahkemede geçen süreyi, zaman olarak kazanmayı ve işçi arkadaşlarımız arasında huzursuzluk yaratarak, varılan birliği bozmaya çalışmaktadır" dedi.

Bu durumun işverene pahalıya mal olacağını söyleyen Karakaş, Kent Lastik işverenlerinin bu oyunlarını boşa çıkartmakta kararlı olduklarını açıklamalarına ekledi.

Üstte: Nusret Akkaya 15 yıllık işçi. Bir aylık sigortası var. 5 çocuk büyütüyor. 43 yaşında.
Yanda: Nakliyat işçileri artık tek tek değil hep birlikte mücadele etmenin kararlılığı içinde kolkola.
Nakliyat işçileri işçi sınıfının hareketli bir kesimi. Onların sosyal uyanışı Anadolunun dört bir yanına yayılacak. (Fotoğraf: AYDINLIK)

Ebussuut Caddesinde yıllardır sosyal güvencesi olmadan tonlarca yükü sırtında taşıyanlar mücadeleye giriyor

Sömürü ve baskılara karşı...

Nakliyat işçileri örgütleniyor

Kerem Çalışkan

15 yıllık işçinin 1 aylık sigortası var
Patronlar sendika ve sözleşme tanımıyor

Yeni Yıldırım Nakliyat Ambarında kanunsuz lokavta karşı direniş var!

- DİSK'e bağlı Nakliyat-İş Sendikasının işyerinde örgütlenmesi üzerine patron kanunsuz lokavt ilan etti
- İşçiler'in Bölge Çalışmaya başvurması üzerine patronunun kanunsuzluğu tespit edildi

Sirkeci'deki Ebussuut Caddesi İstanbul'un en önemli nakliyat merkezlerinden birisidir. Anadolu ile İstanbul'un ticari bağlantısının bir ucu burda düğümlenir. Özellikle gündüz saatlerinde bu sokakta trafik sıkışır. Yolcular sıkılır. Şöförler sokaktakilerle, sokaktakiler onlarla atışır dururlar.

Yol açılır, yolcular geçer gider, ama bir de ömrünü bu sokakta tüketenler vardır. Bu sokağın kaldırım taşlarını adım adım tanıyan, hangisine takılmamak gerektiğini gözü kapalı bilen insanlar vardır. Bu insanlar gençliğini bu sokağı arşınlamakla tüketmiş, hesaplasan belki tonlarca yükü taşımış nakliyat işçileri, sırt hamallarıdır.

Anadolu'dan dökülüp gelen nakliyat işçileri kendine has bir dünyada yaşar, İstanbul'un orta yerinde... Unkapanı'nda Sirkeci'de hanların izbe odalarından başlar bu dünya, Eminönü'ne Sirkeci'ye dek uzanır..

Hiç bir sosyal güvenceleri yoktur bu nakliyat işçilerinin. Çoğu yıllarca sendikasız, sigortasız çalışmıştır. Kimbilir kaçı devrilen mallar altında can vermiş, kaçı ağır yükler altında belkemiğini sakatlamış, kaçı han köşelerinde kimsesiz, sahipsiz geçip gitmiştir bu dünyadan.

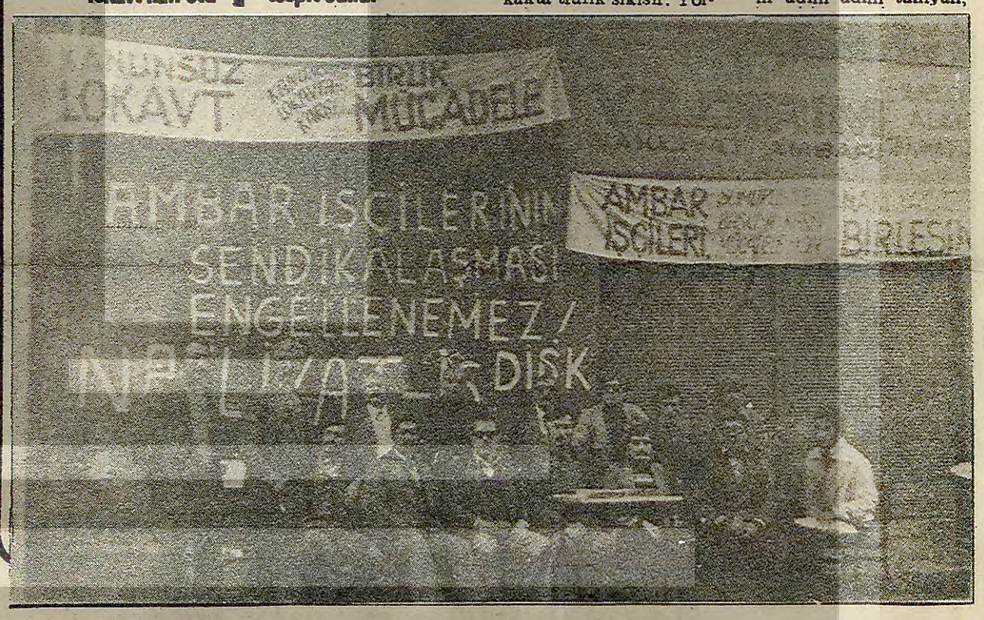

EBUSSUUT'DA YANKILANAN SES

Ama dünya değişiyor. İşçi sınıfının Türkiye'nin dört bir ucundan sosyal haklar ve iş güvenliği için yükselen sesi şimdi Ebussuut Caddesinin ortasında da yankılanıyor. Geçtiğimiz Cuma günü Yıldırım Nakliyat işçileri kanunsuz lokavt ilan eden patrona karşı direnişe başladılar. İlk defa bu işkolunda ciddi bir sendikal mücadele yürütülüyor. DİSK'e bağlı Nakliyat İş Sendikası bu işyerinde örgütlenince patron işçilerin hepsine birden kapıyı göstermiş, işçiler de Bölge Çalışmaya başvurarak bu kanunsuz lokavt işlemini tespit ettirmişler. Ve şimdi topluca direniyorlar.

Yıldırım Nakliyat Ambarı işçilerini direniş yerinde ziyaret ettik. Çoğu eski işçi. Aralarında 15-16 senelik olanlar var.

15 YILDA 1 AYLIK SİGORTA!

Nusret Akkaya Malatyalı 40 yaşında 15 senelik işçi. 5 çocuk babası. 15 yıllık işçilik hayatında sadece 1 aylık sigortası var. 1971'de bir aylığına giriş çıkış yapmış patron. Gerisi... Gerisi şimdilik havada. Ama işçiler bu 15 senelik haklarını patrona bırakmamaya kararlı. Kolay değil 15 yıllık emek.

Sait Durmuş. 43 yaşında. O da Malatyalı 16 yılını vermiş bu işe. 7 nüfus besliyor. Hasta olsa, Sigorta Hastanesine bile gidemez, çünkü sigortası yok. Düşüp ölse, orda kalır ölüsü... Başka arkadaşlarla da konuşuyoruz. İşyerinin muhasebecisi Hikmet Güloğlu'da işçilerin yanında, onlarla omuz omuza mücadele ediyor. İki senedir çalışıyormuş burada. Daha önce ticaret yaparmış ve sonra işleri ters gitmiş..

Toplam 16 işçi var Yeni Yıldırım Nakliyat ambarında işçilerin ortalama aylık ücretleri beş bin lira civarında. Ama hepsi bu... Ne başka bir sosyal hak, ne sözleşme. Başka hiç bir şey yok. Her gün artan hayat pahalılığı karşısında bu para ile 7 nüfusu geçindirmek kolay mı...

KIRILAN AĞALIK ANLAYIŞI

Her zaman olmaz ama Yıldırım Ambarı patronu bu kez yakalanmış İşçiler uyanık davranmış. Bölge Çalışma Müdürlüğünden müfettiş getirmişler. 19.8.1978 tarihli ve 159 nolu rapor-tutanakla İş Müfettişi Tevfik Aybars'ın imzasıyla işverenin yasa dışı lokavt yaptığı tespit edilmiş.

Ticaret şirketi patronlarının bir ayağı Anadolu'da. Hâlâ "ağalık" zihniyetinden kurtulamıyorlar. "Sendika, sosyal hak, toplusözleşme" deyince şeytan görmüş gibi irkiliyorlar. Kolay değil yılların yarattığı bir yapının bir anlayışın kırılması. Böyle kırılacak işte! Zorlaya zorlaya, işçiler haklarını kendi bilek güçleriyle söke söke dirençle alacak. "Demokrasi"nin en basit gerekleri "sosyal devlet ilkesinin" en sıradan gerekleri böyle yerine getiriliyor bugün Türkiye'de.

GENEL SEKRETERİN ANLATTIKLARI

Direniş yerinde Nakliyat İş Genel Sekreteri Şemsi Ercan'la da konuşuyoruz. Nakliyat işçilerinin genel sorunlarına değiniyor. %70-80 i sigortasız olan bu kesimin aslında en çok ezilen bir kesim olmasına rağmen, işyerindeki patronla kişisel pazarlık anlayışı ve geri bilinç sonucu örgütlenme güçlüklerinden sözediyor. Ama bu anlayışın gittikçe yıkıldığını da belirtiyor.

Örgütlenmeyi zorlaştıran diğer bir etken de bu işin mevsimlik işlere benzemesi. Zonguldak'ta dönem dönem köyüne gidip dinlenen işçilerle bir karşılaştırma yapıyor Şemsi Ercan. Nakliyat işçilerinin de bazen köylerine gidip dinlenmek zorunda kaldıklarını anlatıyor. Bütün bunlara rağmen nakliyat işçilerinin hareketli ve militan bir yapısı olduğunu ekliyor. İşçiler sık sık Anadolu'ya çıktıkları için sosyal uyanışın ve sendikal örgütlenme bilincinin de taşıyıcısı oluyorlar çok kez...

TOPKAPI'DAKİ AMBAR SİTESİ MÜCADELEYİ HIZLANDIRACAK

Şemsi Ercan sendikalarının halen 15 işyerinde yetki alma aşamasında olduğunu, yakında bu sayının daha da artmasını beklediklerini söylüyor ve önümüzdeki dönemdeki gelişmeler hakkında şöyle diyor:

"Yakında Topkapı'da Nakliyat Ambarlar Sitesi kurulacak. Bütün nakliyat işçileri bu sitede toplu halde bulunacak. Bunun mücadeleyi daha da yükselteceği ve hızlandıracağı açıktır."

Şemsi Ercan konuşmasını ambar işçilerine yaptığı şu çağrıyla bitiriyor: "İşçi arkadaş, bütün ambarlara sosyal sigorta ve yasal haklar girmesi için, bütün ambarlarda iş kazası iş güvenliği tedbirleri alınması için, bütün ambarlarda iş garantisi için, bütün ambarlarda ücret artışı ve baskıların azalması için, ambar işçilerinin aileleri ile birlikte insanca bir yaşama kavuşmaları için Nakliyat İş Sendikasına üye ol. Tüm işçilerle dayanışma içinde örgütlü ve bilinçli mücadeleye katıl!"

Ebussuut Caddesinden ayrılırken hafif bir yağmur çiseliyor. Gökyüzü gri. Ama işçilerin duvara yazdıkları sözler pırıl pırıl parlıyor.

BEKÇİ DERNEĞİ TÜZÜĞÜ BEK-DER

DERNEĞİN ADI VE MERKEZİ

Madde 1— Bekçi Derneği adıyla bir Dernek kurulmuştur. Derneğin merkezi İstanbul, kısa adı BEK-DER, işareti (Bekçi arması alt tarafı bir çember parçası ile çevrelenmiş işçi-köylü ve emekçileri temsil eden üst figürle, üzerinde BEK-DER yazısı ile hilal şeklinde kordela içinde hukuku sembolize eden açık bir kitap, figür bütünlüğünün oluşturduğu bir kompozisyon) dur. Dernek gerekli görüldüğü yerlerde şubeler ve temsilcilikler açabilir.

DERNEĞİN AMACI

Madde 2— Derneğin amacı, insan hakları evrensel bildirisi ve Anayasa'da yer alan temel hakları doğrultusunda, yurt sorunları üzerinde ve hukuk devleti ilkeleri içinde çalışmalar yaparak üyelerinin ekonomik, demokratik, sosyal ve özlük haklarını geliştirmek, birleşmelerini ve dayanışmalarını sağlamaktır.

DERNEĞİN YAPACAĞI ÇALIŞMALAR

Madde 3— Dernek, amacını gerçekleştirmek için aşağıdaki çalışmaları yapar:

a) Emniyet çarşı ve mahalle bekçi teşkilatında çalışanları ilgilendiren meslek sorunlarının çözümlenmesi, mesleki gelişmenin sağlanması, üyelerin ekonomik, sosyal ve özlük haklarının kazanılıp korunması, grevli ve toplusözleşmeli sendika hakkının elde edilmesi için çalışmak.

b) Emniyet çarşı ve mahalle bekçi teşkilatının çağdaş koluk ilkeleri, insan hakları, Anayasa ilkeleri, yurt sorunları, koluk, kuvvetlerinin hak ve ödevleri yönünde sürekli gelişebilmesi için incelemeler yapmak, öneriler hazırlamak, bu önerileri ilgili kurumlara ve kamu oyuna kabul ettirmeye çalışmak.

c) Üyelerinin kültürel ve mesleki gelişmeterini ve aralarında iyi ilişkiler kurulmasını sağlamak amacıyla araştırmalar, yayınlar, toplantılar, konferanslar ve seminerler düzenlemek, kitaplıklar açmak.

d) Adli ve idari işlem ve eylemlerle karşı karşıya kalan üyelerine, özel yönetmeliğine göre hukuk yardımı ve ekonomik yardımda bulunmak.

e) Dernek merkez ve şubelerinin ihtiyacını karşılamak üzere taşınır ve taşınmaz mallar edinmek, üyelerine ekonomik yarar sağlama amacıyla biriktirme ve yardım sandığı, kooperatifler kurmaya öncülük etmek, üyelerinin dinlenmeteri için tokaller açmak.

f) Derneğin amacına uygun konularda, demokratik kuruluşlarla işbirliği yapmak.

g) Üyeleri arasında her türlü dayanışmayı sağlamak.

ÜYELİK—GİRME—ÇIKMA—ÇIKARILMA

Madde 4— Medeni haklara sahip, 18 yaşını bitirmiş ve derneğin amacını benimseyenlerden aşağıdaki koşulları taşıyanlar derneğe üye olabilirler.

a) Emniyet çarşı ve mahalle bekçi teşkilatı içinde görevli tüm birimlerde bulunanlar.

b) Bu görevlerinde emeklilye ayrılmış olanlar

c) Yüz kızartıcı suçlardan hükum giymiş olanlar hariç, herhangi bir nedenle emniyet bekçi teşkilatından ayrılmış, ihraç edilmiş olanlar (Yuzkızartıcı suçlardan olmaması koşuldur)

Madde 5— Dördüncu maddedeki koşulları taşıyıp ta üye olmak isteyenler, şube yönetim kurulana baş vurarak örneğine uygun giriş bildirimi doldurur ve üyeliğe alınmalarını isterler. Şube yönetim kurulları, üyelik için baş vuranların dilekçelerini en geç otuz gün içinde karara bağlarlar. Hiç bir gerekçe gösterilmeden üyelik başvurması reddedilebilir. Üyeliğe kabul halinde düzenlenecek kimlik kartı ilgiliye verilir.

Üyeler, Derneğin örgütlenmesine ve amaçlarının gerçekleşmesine özen gösterirler.

Üyeler, her ay eşit taksitlerle ödenmek üzere derneğe yılda en az 120 TL ödentı verirler.

Görev yerinde şube açılmamış olanlardan üye olmak isteyenler, ulaşım ve haberleşme bakımından en yakın şubeye üye olabilirler.

Madde 6— Merkez Yürütme Kurulu ve Şube yönetim kurullarının uygun göreceği kişilere onur üyeliği verilir. Temsilcilikler de genel merkezin onayını almak koşuluyla onur üyesi kabul edebilir. Onur üyeleri genel kurullara katılabilir ancak oy kullanamazlar.

ÜYELİKTEN AYRILMA

Madde 7— Üyelikten ayrılmak isteyenler, ayrılma isteğini yazılı olarak bağlı oldukları şubeye bildirdikleri tarihten itibaren üyelikten ayrılmış sayılırlar.

ÜYELİĞİN DÜŞMESİ

Madde 8— Dernek üyeliği aşağıdaki durumlarda kendiliğinden düşer:

a) Ölenler,

b) Yüz kızartıcı suçlardan hukumi giyenler, ağır hapis veya 5 yıldan fazla hapis cezasıyla cezalandırılmış olanlar.

ÜYELİKTEN DÜŞÜRÜLME

Madde 9— Aylık ödentisini üç ay üst üste ödemeyen üyeler yönetim kurulunca taahütlü mektupla uyarılır ve ödentisini ödemek üzere uyarının tebliğinden itibaren otuz günlük süre verilir. Buna rağmen birikmiş ödentilerini ödemeyenlerin üyeliği yönetim kurulunca düşürülur ve durum kendisine yazılı olarak bildirilir.

Madde 10— Derneğin amacına aykırı eylemde bulunanlar ile derneğin yetkili kurullarınca alınan kararlara uymamakta ve verilen görevleri yerine getirmemekte direnenler yönetim kurulunun önerisiyle onur kuruluna verilir.

Onur kurulu genel hükümlere ve ilgili yönetmeliğe göre, üyeyi aklar yada isnat edilen suçun niteliğine göre, uyarma, kınama, kısa vadeli çıkarma veya üyelikten çıkarma cezalarından birisini verir. Genel kurullarca seçilen yöneticilerin bu tür eylemlerde bulunmaları halinde durumları, kendi kurullarınca ilgili üye katılmaksızın incelenir ve düzenlenecek belgeler, Dernek Onur Kuruluna iletilir. Üyelikten çıkarılma kararına karşı ilgililer derneğin ilk genel kuruluna itiraz edebilirler.

Madde 11— Üyelikten ayrılanların Dernek tarafından kurulan Kooperatif ve yardım sandığı gibi kuruluşlardaki hakları, bu kuruluşların özel yönetmelik ve statülerinde saptanan esaslara göre saklı kalır.

DERNEĞİN ORGANLARI

Madde 12— Derneğin organları şunlardır:

a) Genel kurul
b) Genel Yönetim Kurulu
c) Merkez Yürütme Kurulu
d) Denetleme Kurulu
e) Onur Kurulu
f) Şubeler ve organları
g) Temsilcilikler

GENEL KURUL

Kuruluşu:

Madde 13— Genel Kurul, Derneğin en yetkili yüksek organıdır. Seçilmiş ve doğal delegelerden oluşur.

a) Seçilmiş delegeler: Her şubenin genel kurulu; yüz üyeye kadar bir, İkiyüz üyeye kadar iki, üçyüz üyeye kadar üç, dörtyüz üyeye kadar dört, beşyüz üyeye kadar beş, bundan sonra gelen her ikiyüz üye için birer delege seçer. Delegeler en geç toplantı tarihinden 15 gün önce seçilir.

b) Doğal delegeler: Merkez Yürütme Kurulu, Genel yönetim Kurulu, Denetleme Kurulu ve Onur Kurulu üyeleri Genel Kurulun doğal delegeleridir.

Toplanma Zamanı

Madde 14— Genel Kurul, biri olağan, diğeri olağan üstü olmak üzere iki türlü toplanır. Olağan toplantılar iki yılda bir, Haziran ayı içinde yapılır. Yönetim veya Denetleme Kurullarının gerekli gördüğü hallerde, Yönetim Kurulunun oy çokluğu ile veya Denetleme Kurulunun oy birliği ile alacağı karar üzerine ya da Dernek üyelerinin 1/5 inin imzası ile Genel Kurul olağan üstü olarak toplanır. Genel Kurul, toplantıya yönetim kurulunca çağrılır.

Çağrı usulü

Madde 15— Yönetim Kurulu, Dernek tüzüğüne göre Genel Kurula katılma hakkı bulunan üyelerin listesini düzenler. Genel Kurula katılacak delegeler, en az on gün önceden toplantının günü, saati, yeri ve gündemi iki gazete ile ilan edilmek suretiyle toplantıya çağrılır ve keyfiyet mahalli idare amirine yazı ile bildirilir.

Toplantı geri bırakıldığı takdirde üyeler ikinci toplantı tarihinden en az beş gün önceden, geri bırakılma sebepleri ile toplantının günü, saati, yeri ve gündemi gazete ile ilan edilerek yeniden çağrılır ve durum Mahalli idare amirine yazı ile bildirilir. Genel Kurul toplantıları Dernek merkezinin bulunduğu yerden başka bir yerde yapılamaz. Genel Kurul toplantıları birden fazla geri bırakılamaz.

Toplantı yeter sayısı ve yapılış usulü

Madde 16— Genel Kuru, Genel Kurula katılma hakkı bulunan üyelerin yarıdan bir fazlasının katılması ile toplanır. İlk toplantıda yeter sayı sağlanamazsa ikinci toplantıda çoğunluk aranmaz, ancak bu ikinci toplantıya katılan üye sayısı Dernek Yönetim ve denetleme kurulları üye tam sayıları toplamının iki katından aşağı olamaz.

Madde 17— Dernek Genel Kurul toplantıları, ilan da belirtilen ve mahallin idare amirliğine bildirilen gün, saat ve yerde yapılır. Genel Kurula katılacak üyeler, Yönetim kurulunca düzenlenen listedeki adları hizasına imza ederek toplantı yerine girerler. Toplantı Genel Başkan: ve ya görevlendireceği Yönetim Kurulu üyelerinden biri tarafından açılır. Hukumet Komiserinin toplantıya gelmemiş olması toplantının ertelenmesini gerektirmez. Açılıştan sonra toplantıyı idare etmek üzere bir Başkan, bir Başkan vekili ve iki yazman üye seçilir.

Toplantı sonunda bütün tutanak ve belgeler Yönetim Kuruluna verilir.

Madde 18— Genel Kurul toplantısında yalnız gündemde yer alan maddeler görüşülür. Ancak, toplantıda hazır bulunan üyelerin en az 1/10 u tarafından görüşülmesi istenen hususların gündeme konulması zorunludur.

Genel Kurulun görev ve yetkileri

Madde 19-a) Dernek organlarını seçmek (Genel Yönetim Kurulu, Merkez yürütme kurulu, Denetleme kurulu, Onur kurulu),

b) Dernek tüzüğünü değiştirmek,

c) Dernek kurullarınca seçilen organların çalışma raporlarını incelemek, bu kurulları aklamak ya da haklarında dava açmaya yetki vermek.

d) Bütçeyi ve kadro çizelgelerini görüşüp aynen ya da değiştirerek kabul etmek.

e) Derneğe gerekli taşınır ve taşınmaz malların satın alınması, satılması, ipotek edilmesi yada ipoteğin çözülmesi, bağışlanması ve devredilmesi hususunda yönetim kuruluna yetki vermek.

f) Derneğin federasyona katılması ya da ayrılmasına karar vermek.

g) Bakanlar Kurulundan izin almak suretiyle Derneğin Uluslararası faaliyette bulunması ve yurtdışındaki Dernek ve kuruluşlara üye olarak katılmasına ya da ayrılmasına karar vermek,

h) Dernekten çıkarılan üyelerin itirazlarını incelemek ve karara bağlamak,

i) Dernekler Yasasında yazılı genel hükümlerle, tüzüğünde belirtilen diğer görevleri yapmak,

j) Derneğin feshine karar vermek.

GENEL YÖNETİM KURUL

Madde 20— Genel Yönetim Kurulu Derneğin ikinci derecede yetkili karar organıdır. Seçilmiş ve doğal üyelerden oluşur.

a) Seçilmiş üyeler: Genel Kurul, Genel yönetim kuruluna iki yıl için onbeş asil ve on yedek üye seçer. Asil üyeler sayısında azalma olduğunda oy sırasına göre yedek üyeler alınır.

b) Doğal üyeler: Merkez Yürütme kurulu üyeleriyle bunların kendi istekleri olmaksızın İstanbul dışına nakledilenler seçime kadar yönetim Kurulunun doğal üyesidirler.

c) Yönetim Kurulunun başkanı Dernek Başkanıdır. Başkanın katılmadığı toplantıları Genel Sekreter yönetir.

Genel Yönetim Kurulunun görev ve yetkileri,

Madde 21-a) Merkez Yürütme kurulu üyeleri arasından Genel Başkanı seçer.

b) Merkez Yürütme kurulu ile birlikte altı aylık çalışmaları gözden geçirir. Kanun, tüzük hükümleri ve genel kurulun prensipleri içinde kararlar alır.

c) Yıllık dönem için hazırlanan bütçe tasarısını ve kadro çizelgesini düzenler ve genel kurulun onayına sunar.

ç) Her türlü işletme ve tesislerin kurulmasına karar verir ve bunların statülerini hazırlar.

d) Tüzüğü geliştirir ve genel kurulun onayına sunar.

e) Merkez yürütme kurulunca hazırlanmış yönetmeliklere son şeklini vererek onaylar.

f) Gerektiğinde bütçede aktarmalar yapar.

g) Çalışma raporunun genel kurul toplantısından en az on gün önce şubelere ve temsilcilere gönderir.

h) Zorlayıcı nedenlerle genel kurul toplanamadığında Derneğin feshi ve tüzük değişikliği dışındaki tüm kararları alabilir.

ı) Tüzüğün diğer maddelerinin kendisine yüklediği görevleri yerine getirir.

Toplanması

Madde 22— Genel Yönetim Kurulu Genel Başkan veya onun bulunmadığı zamanlar Genel Sekreterin Başkanlığında yılda en az iki kez olağan toplanır. Bu toplantı gündem maddeleri bitinceye kadar sürer. Toplantının yeri günü ve gündemi Merkez Yürütme Kurulunca saptanır. Toplantının gündemi ve çalışma raporları bir gün önceden eline geçecek şekilde üyelere gönderilir. Üye sayısının 1/5 inin önereceği hususlar gündeme konur. Genel Yönetim Kurulu üyelerine zorunlu giderler için yolluk ödenir.

Madde 23— Genel Yönetim Kurulu Genel Başkanlığın çağrısı veya Merkez Yürütme Kurulu kararı ya da kendi üyelerinin 1/3 ünün yazılı isteği üzerine olağanüstü toplantıya çağrılır. Üyelerin 1/3 ünün yazılı isteği alındıktan sonra olağanüstü toplantı engeç bir ay zarfında yapılır.

Madde 24— Toplantılar yarıdan bir fazla üyenin iştiraki ile yapılabilir. Kararlar salt çoğunlukla alınır. Oylar eşit olduğunda oturum başkanının katıldığı taraf çoğunluğu sağlar.

Madde 25— Genel Yönetim Kurulu üye sayısı boşalmalar nedeniyle yedeklerinin de getirilmesinden sonra üye tam sayısının yarısından aşağı düşerse Genel Kurul, Mevcut yönetim kurulu veya Denetleme Kurulu üyelerince bir ay içinde toplantıya çağrılır.

MERKEZ YÜRÜTME KURULU

Madde 26— Merkez Yürütme Kurulu Derneğin yürütme organıdır. Genel Kurulun İstanbul Merkezinde görevli dernek üyeleri arasından 2 yıl için seçeceği 7 asıl, 7 yedek üyeden meydana gelir. Merkez Yürütme Kurulu ilk toplantısında Genel Sekreter, Genel Sayman asıl çoğunlukla seçerek işbölümü yapar. Merkez Yürütme Kurulunun başkanı Genel Başkandır. Onun bulunmadığı hallerde Genel Sekreter başkanlığında toplanarak gündemindeki maddeleri görüşüp ve karara bağlar.

Merkez Yürütme Kurulunun görev ve yetkileri

Madde 27— Merkez Yürütme Kurulunun görev ve yetkileri şunlardır:

a) Tüzük hükümlerini, Genel Kurul ve Genel Yönetim Kurulu kararlarını uygular.

b) Genel Yönetim Kurulunca düzenlenip, Genel Kurulca onaylanan kadro çizelgesine göre memur ve hizmetli atar.

c) Her türlü satın alma, satma ve masraf işlemlerini yapar.

d) Bütçeyi, çalışma programlarını, yönetmelik ve statüleri, her türlü önerileri hazırlayıp Genel Yönetim Kuruluna sunar.

d) Dernek şubelerinin açılmasına karar ve şube kurucularına yetki verir.

e) Dernekçe açılmış veya açılacak her türlü işletme ve tesislerin çalışmalarını organize eder

f) Derneğin yürütme ile ilgili her türlü çalışmalarını yasa hükümlerine göre düzenler.

Toplanması

Madde 28— Merkez Yürütme Kurulu haftada en az bir defa olmak üzere ve önceden kararlaştırılan günlerde çağrısız olarak toplanır. Görüşme gündemini Genel Sekreter, o bulunmadığı zaman yardımcısı hazırlar. Ancak, üyelerden üç kişinin yazılı olarak istediği hususlar da gündeme konur. Genel Başkan, onun bulunmadığı hallerde Genel Sekreter, Merkez Yürütme Kurulunu olağanüstü toplantıya çağırabilir. Ayrıca 3 üyenin yazılı isteği üzerine Merkez Yürütme Kurulu Genel Başkan veya Genel Sekreter tarafından olağanüstü toplantıya çağrılır.

Madde 29— Toplantılar yarıdan bir fazla üyenin iştiraki ile yapılabilir. Kararlar salt çoğunluk oyu ile alınır. Oyların eşit olması halinde toplantı başkanının katıldığı taraf çoğunluğu sağlar.

Madde 30— Merkez Yürütme Kurulu üyelerinden biri ya da tümü herhangi bir nedenle görevden ayrılırsa yedek üyeler oy sırasına göre asli üyeliğe gelir. Özürsüz olarak üst üste 3 veya yılda toplam 10 toplantıya katılmayan üyeler Merkez Yürütme Kurulu üyeliğinden düşmüş sayılırlar.

Madde 31— Merkez Yürütme Kurulu üye sayısı boşalmalar nedeniyle yedeklerinin de getirilmesinden sonra üye sayısının yarısından aşağı düşerse genel Yönetim Kurulu; mevcut Merkez Yürütme Kurulu üyeleri veya Denetleme Kurulu üyeleri tarafından bir ay içerisinde toplantıya çağırılır.

Genel Yönetim Kurulu, ilk olağan Genel Kurul toplantısına kadar Yürütme Kurulunun görevini yapmak üzere İstanbul'da bulunan üyelerden yeteri kadarını görevlendirir.

GENEL BAŞKAN

Madde 32— Genel Başkan, Merkez Yürütme Kurulu üyeleri arasından, Genel Yönetim ve Merkez Yürütme Kurullarının ilk ortak toplantısında 2/3 ni çoğunlukla seçilir. İlk iki turda 2/3 çoğunluk sağlanamazsa, diğer turlarda salt çoğunlukla yetinilir.

Madde 33- Merkez Yürütme Kurulu üyelerinin yarıdan bir fazlası veya Yönetim Kurulu üyelerinin 1/3 nin yazılı güvensizlik önerileri ile yönetim ve Merkez Yürütme Kurullarının ortak toplantısında Genel Başkan hakkında görüşme açılır. Görüşme sonucunda Genel Başkan hakkında güven oylaması yapılır. Bu oylamada ortak kurul üye tam sayısının salt çoğunluğunun güvensizlik beyan ederse Genel Başkan çekilmiş sayılır. Aynı toplantıda yeniden Genel Başkan seçimi yapılır.

Genel Başkanın görev ve yetkileri

Madde 34— Genel Başkan her türlü kurumlara ve şahıslara karşı Derneği birinci derecede temsil eder. Derneğin Genel Kurul ile Denetleme ve Onur Kurulları dışında kalan bütün organ ve bürolarını başkanı ve birinci derecede üstüdür. Genel Yönetim Kurulu ve Merkez Yürütme Kurullarının verdiği yetkileri kullanır. Dernek çalışmalarının düzenli yürütülmesini sağlar. Genel Başkanlığın boşalması halinde bu görevi Yönetim ve Merkez Yürütme Kurullarının ilk ortak toplantısına kadar Genel Sekreter yürütür.

GENEL SEKRETER

Madde 35— Genel Sekreter Merkez Yürütme Kurulu tarafından seçilir. Genel Sekreter Genel Merkezde bulunan bütün çalışma bölümlerinin üstüdür. Yardımcısı ile birlikte, tüzük, Genel Kurul, Genel Yönetim ve Merkez Yürütme Kurulu kararlarına göre derneğin her türlü yazışmalarını düzenli bir şekilde yürütür. Dernek büroları arasında uyumlu çalışmayı sağlar. Merkez Yürütme Kurulunun kendisine verdiği diğer işleri yapar.

Genel Sekreter, Merkez Yürütme Kurulu üyeleri arasından bir genel sekreter yardımcısı seçer.

Genel Sekreter yardımcısı Genel Sekreterin verdiği görevleri yapar.

GENEL SAYMAN

Madde 36— Merkez Yürütme Kurulu ilk toplantısında bir Genel Sayman seçer. Genel Sayman, derneğin para işlerinde birinci derecede sorumlu olup, görev ve yetkileri şunlardır:

a) Derneğin gelirlerinin, üye ödentilerinin zamanında ve tam olarak toplanmasını sağlamak, vadesi gelmiş alacakların tahsili için gerekli işlemleri yapmak, zorunlu defterlerin düzenli şekilde günü gününe tutulmasını sağlamak.

b) Dernek adına yapılacak bütün giderlerin dernek tüzüğüne Genel Kurul, Genel Yönetim ve Merkez Yürütme Kurullarının kararlarına, yönetmeliklere, bütçe

GENÇLİK

Toplantıya katılan Taylan Özgür'ün babası Hasan Özgür devrimci gençlere önemli görevler düştüğünü belirterek, mücadelelerinde başarılar diledi.

İstanbul'da yapılan Gençliğin Görevleri konulu toplantıda

İstanbul DGB ve DLB Federasyonlaşmaya gitme kararı aldı

İSTANBUL (ÖZEL)

İstanbul DGB ve DLB tarafından düzenlenen "Gençliğin Görevleri" konulu toplantı, TİKP İstanbul İl Merkezinde yapıldı. "Yaşasın Gençliğin Devrimci Birliği, Gençlik düşmanı revizyonist ve faşist çeteler yıkılacaktır, Ne Amerika Ne Rusya Bağımsız Türkiye" pankartlarının yerleştirildiği toplantı salonu, gençliğin anti-emperyalist mücadelesinde şehit düşen devrimcilerin resimleri ile süslenmişti.

Toplantı saat 14.00'te 23 Eylül 1969'da şehit düşen Taylan Özgür ve diğer devrim şehitlerinin anısına yapılan bir dakikalık saygı duruşu ile başladı. Toplantıya katılan kısa bir konuşma yapan Taylan Özgür'ün babası Hasan Özgür, devrimci gençlere Türkiye'de can güvenliğinin sağlanması ve bölünmelerin ortadan kaldırılması için büyük görevler düştüğünü belirterek, bu mücadelede yürekten başarılar dilediğini söyledi.

İstanbul DGB Başkanı Bülent Baş, DGB yönetimi olarak, oybirliği ile Türkiye çapında bir Gençlik Federasyonu'nun kurulması için karar aldıklarını ve kuruluş çalışmalarına aktif olarak katılacaklarını açıklayarak, tartışmayı açtı. Bundan sonra söz alan bir konuşmacı bugünkü durumu ve gençliğin acil görevi konusunda görüşlerini açıkladı. İki süper devletin hegemonya mücadelesinin kızıştığı, yeni bir dünya savaşı tehlikesinin hızla arttığı bir dönemde sosyal-emperyalistlerin de ülkemizde hızlı bir yayılma içine girdiklerini belirterek, bu durumun gençlik içinde şu gelişmelere yol açtığını açıkladı:

1— Gençliğin kitlesel hareketleri gerilemiştir, bunun sorumlusu da maceracılığı kışkırtan, demokrasi düşmanlığı yapan, revizyonizmdir. Revizyonist barikatlar yıkılmadan gençlik mücadelesi ilerletilemez.

2— Gençlin acil sorunu olan can güvenliği ve öğrenim özgürlüğü sağlanamaz durumdadır. İki süper devlete uşaklık çizgisi izleyenler gençliğin can güvenliğini ve öğrenim özgürlüğü mücadelesinin de düşmanlarıdırlar. İki süper devlete karşı mücadeleyi yükseltmek için DGB'lerin dışında bir güç görünmemektedir. Bu mücadeleyi bütün gençlik içinde merkezi ve örgütlü bir şekilde yükseltmek kaçınılmaz bir görevdir.

3— Gençlik içinde faşizm gerilemekte revizyonizm tırmanmaktadır. Gençlik içinde revizyonistler, daha tehlikeli ve daha etkin olan güçtür. Gençlik içinde bölücülük geliştirilmiştir. Revizyonistler, "halk gençliği, faşist gençlik" diye gençliği bölerek birbirine kırdırmaya çalışmakta gençliği birleştirmenin mümkün olmadığını iddia etmektedirler.

4— İki süper devlete karşı tavır konusunda saflaşma sürüyor. Maceracılıkta ısrar edenler Rusya'nın yanına gitmektedirler. Revizyonist maceracı safları terkeden birçok genç de devrimci saflara katılmaktadır. Gençlik içinde geniş bir kesim maceracı safları terketmiştir ve arayış içindedir.

Bütün bu gelişmelerin ışığında, gençlik içinde merkezi bir örgüt kurmanın DGB, DLB ve örgütsüz, yurtsever, devrimci çevrelerin mevzi mevzi yürüttükleri mücadelenin daha üst bir düzeye çıkarılmasıyla revizyonizme ve faşizme daha etkin darbeler vurabileceğini belirten konuşmacı, ancak böyle bir mücadele ile gençliğin birliğinin sağlanabileceğini ve gençlik hareketinin ilerletilebileceğini belirtti.

Daha sonra söz alan DGB ve DLB üyeleri gençliğin düşmanlarının faşistlerle revizyonistler olduğunu ancak revizyonizmin ideolojik siyasi ve örgütsel plandaki saldırılarıyla giderek gençliğin daha tehlikeli bir düşmanı haline geldiğini belirttiler. Maceracılığın ise, artık, revizyonizmin aleti durumuna geldiği ve maceracılığa karşı mücadelenin revizyonizmden ayrı ele alınamayacağı belirtildi.

İstanbul DGB çalışma raporunun okunduğu toplantı sonunda toplantıya katılan 300 civarında devrimci genç, oybirliği ile federasyonlaşmanın, gençliğin mücadelesini ilerletmek için büyük bir atılım olacağı görüşüne katıldılar. Toplantı coşkun bir hava içinde geçti ve söylenen devrimci marşlarla son buldu.

Beklemeli öğrenciler bu yıl dışardan ders takibi için okullara alınmayacak

İSTANBUL(THA)

Bu yıl orta öğretimde beklemeli öğrencilerin okullara alınmama ihtimalinin bulunduğu açıklandı.

Konu ile ilgili olarak bir açıklama yapan İstanbul Milli Eğitim Müdürü Ruhi Kanak yeni öğretim yılında beklemeli öğrencilerin yer darlığı nedeniyle okullara alınmamasının düşünüldüğü ancak bu konuda henüz kesin bir karara varılmadığını söyledi.

Öte yandan konuşmasında İstanbul'daki okul binası sorununa değinen Ruhi Kanak bu öğretim yılının başında 200 yeni dershane açıldığını belirterek açılacak yeni dershanelerle de bu sayının 487'yi bulacağını kaydetti. Ruhi Kanak ayrıca 1 Mayıs Mahallesinde de okul açma hazırlıklarının sürdürüldüğünü söyleyerek bu bölgeye kurulacak beş baraka için 44 öğretmen tayin edildiğini açıkladı.

Mali Bilimler ve Muhasebe Yüksek Okulu güzdönemi sınavları 28 Eylülde başlıyor

ANKARA (AA)

Ankara İktisadi ve Ticari İlimler Akademisine bağlı Mali Bilimler ve Muhasebe Yüksek okulunda güz dönemi sınavlarının 28 Eylül 1978 tarihinde başlayacağı bildirildi.

Okul Genel Sekreteri İbrahim Taşyürek tarafından yapılan açıklamada sınavların Ankara İktisadi ve Ticari İlimler Akademisi binasında öğleden sonra yapılacağı ve sınav günlerine ilişkin listelerin okul binasında askıya çıkarılacağı belirtildi.

ÜNİVERSİTE VE YÜKSEK OKULLARA KAYIT OLACAK ARKADAŞLARA

İSTANBUL DGB

Kayıtlarla ilgili bilgi vermeye ve diğer ihtiyaçlarınızı karşılamaya hazırdır.

Adres:
Küçüklanga Cad. No:90/8
AKSARAY/İSTANBUL

Maden tasarısı için Mecliste konuşan Prof. Muammer Aksoy:

1971'de maden tasarısını iki süper devlet engelledi

ANKARA (ÖZEL)

30 maddelik maden tasarısı Meclisten geçti. Maden tasarısı Millet Meclisinde görüşülürken CHP'li üyeler her kürsüye çıktıklarında bu tasarının devletleştirme değil, "Atatürk milliyetçiliğine" uygun bir millileştirme olduğunu söylediler. Hatta Anayasa Profesörü Muammer Aksoy, "Bu tasarının bugünkü haliyle demokratik sol bir tasarı dahi olamayacağını, çağdaş milliyetçi gerçeklere uygun olarak hazırlanmış bir millileştirme olduğunu" söyledi.

Salonda bulunan AP'nin sembolik sayıdaki üyeleri fırsat buldukça bu tasarının özel teşebbüsü ortadan kaldıracağını iddia ediyorlardı. 1971 öncesi Demirel'in İller Bankası Genel Müdürü şimdiki AP milletvekili Esat Kıratlıoğlu her yeni maddeye geçildiğinde söz alıyor, kürsüye gelerek uzun uzun bu maddelerle özel teşebbüsün ortadan kaldırılmak istendiğini söylüyordu. CHP'liler ise bu tasarının aslında özel teşebbüsü kaldırmak değil bir anlamda özel teşebbüsü de korumayı amaçladığını yılmadan, sabırla anlatmaya çalışıyorlardı. Muammer Aksoy muhalefeti ikna etmek için şunları söylüyordu:

"Bu tasarı ne millileştirmedir, ne de devletleştirme. Bu tasarının aslı daha 1954 yılında Menderes zamanında hazırlanmıştır. 1954 yılında hazırlanan 6309 sayılı maden kanununun 4. maddesinde madenlerin özel mülk olamayacağı belirtilmişti. Bugün mülkiyet hakkı diyenler bu gerçeği bilmiyorlar mı? Bu konu daha da gelişmiş şekliyle 1975'te de Meclise getirildi. 7 Mayıs 1975 yılında 1891 sayılı tasarı AP ve CHP'li milletvekillerinin oylarıyla kabul edildi. DP ise o zaman bu tasarıyı Anayasa Mahkemesine götürerek iptal ettirdi.

"Bugünkü tasarıda devlete geçen madenlerin karşılığı eski sahiplerine peşin olarak ödeniyor. Halbuki, 1975 yılında hazırlanan tasarıda bu ödemenin 10 yıllık taksitlerle yapılması kararlaştırılmıştı, bugünkü tasarıya karşı çıkan AP milletvekili o günkü bu 10 yıllık taksitlendirmeye "evet" oyu vermişlerdi. Dünkü mülkiyet hakkını savunduklarını söyleyenler bugün neyin savunuculuğunu yapıyorlar?"

Tasarı tamamlandıktan sonra bir konuşma yapan CHP İstanbul Milletvekili Prof. Muammer Aksoy, hükümetin zaman geçirmeden bir kararnameyle bu tasarıyı uygulamaya koymasını istedi. Çünkü yabancı şirketlerle sıkı bir işbirliği içinde olan maden ağalarının bir çok oyunlar tezgahlayarak bu tasarının uygulanmasını engellemeye çalışacaklarını ve uygulamadan kaldırılması için çaba sarfedeceklerini söyledi. Aksoy konuşmasının sonunda şöyle dedi:

"Bu kanunun uygulanmaması için bir çok dış baskı çıkacak. 1971 yılında İhsan Topaloğlu yine bugününe benzer bir tasarı hazırlamıştı. Hemen dışarıdan baskı geldi. İki süper devlet, hemen Türkiye'ye heyetler göndererek bu tasarıyı hasıraltı ettirdi. O zaman İhsan Topaloğlu, bu olaydan sonra istifa etmişti. Şimdi ise zaman geçirilmeden bu tasarı derhal yürürlüğe konmalı, dış güçlerin bu konudaki müdahaleleri hesaba katılmalıdır."

Madenlerin devletçe işletilmesini öngören yasa Meclisten çıkarken

Enerji Bakanlığı bazı krom madenlerini özel şirketlere devrediyor

ANKARA (ÖZEL)

Madenlerin devletçe işletilmesini öngören yasa tasarısı meclisten çıkarken Enerji ve Tabii Kaynaklar Bakanlığı bazı krom madenlerini işletme imtiyazını özel şirketlere devrediyor. Enerji ve Tabii Kaynaklar Bakanlığı 1969 yılında Maden Ekspert LTD. Şirketine devrettiği Tokat'a bağlı Artova ilçesinin Hoday ve Palur köylerinin sınırları içindeki krom madeninin işletme hakkını bu sefer de Tevfik Refik Bayoğlu Maden Tütün Genel Ticaret LTDşirketine devretti. Bakanlar kurulunun onayından geçen karar dün Resmi Gazete'de yayınlanarak yürürlüğe girdi.

KIBRIS TÜRK TOPLUMUNUN SÖZ HAKKI İSTEĞİ BM'DE REDDEDİLDİ

NEW YORK(AA)

BM Genel Kurulu, Genel Kurulun yeni dönem çalışmalarında Kıbrıs sorunu görüşülürken, Kıbrıs Türk Toplumuna da söz hakkı tanınması yolundaki Türkiye'nin isteğini reddetti. Karar 10'a karşı 81 oyla alındı. 21 ülke ise oylamada çekimser kaldı.

Genel Kurul bunun yerine Kıbrıs sorununda son üç yıldır yürütülen uygulamanın izlenmesi kararı aldı. Buna göre Kıbrıs sorunu Genel Kurul yanında Kıbrıs Türk toplumuna da söz hakkı tanınan Ana Siyasi Komisyonda da görüşülecektir.

DENKTAŞ DÜN İSTANBUL'A UĞRADI

Kıbrıs Türk Federe Devleti Başkanı Rauf Denktaş, Birleşmiş Milletler Genel Kurulu'nun Kıbrıs konusunda yapacağı görüşmelerde bulunmak için Newyork'a giderken, dün İstanbul'a uğradı.

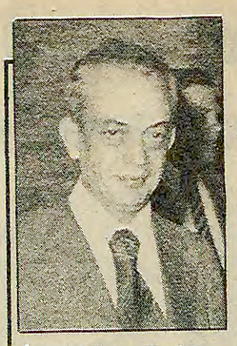

İstanbul Barosu Başkanı Orhan Apaydın

İstanbul Barosu İnsan Haklarını Koruma toplantısı düzenledi

İSTANBUL (THA)

İstanbul Barosunun 100. Avrupa İnsan Hakları sözleşmesinin 25. ve İnsan Hakları Evrensel Bildirisinin 30. yıldönümü nedeniyle, İstanbul Barosu ve Avrupa İnsan Hakları Konseyinin işbirliği ile İnsan Hakları üzerine bir yuvarlak masa toplantısı düzenlendi. Toplantı 27 Eylül Çarşamba günü Gazeteciler Cemiyeti salonunda başlayacak.

İstanbul Barosu Başkanı Orhan Apaydın, bir açıklama yaparak, birçok tanınmış hukukçunun konuşmacı olarak katılacağı toplantıda, Avrupa İnsan Hakları Sözleşmesiyle öngörülen İnsan Haklarını Koruma Sistemi, Avrupa İnsan Hakları Sözleşmesinin Türkiye'nin pozitif hukukuna etkisinin ele alınacağını bildirdi. Apaydın, kamu özgürlüklerinin korunması ve avukatın rolü, Avrupa İnsan Hakları Sözleşmesinde sınırlayıcı hükümler özel yaşamın gizliliğine saygı ilkesi ve avukatın bu alandaki rolü konularının da görüşüleceğini belirtti.

Memur maaşlarıyla ilgili gösterge tablosu değişiyor

ANKARA (ANKA)

Millet Meclisi'nce kabul edilen ve Bakanlar Kuruluna 20 ana konuda yasa gücünde kararname çıkartma yetkisi veren "Yetki Kanunu Tasarısı" ile memur maaşlarıyla ilgili "Gösterge Tablosu"nun değiştirileceği ve bu tabloda en düşük gösterge olan 160'ın 300'e çıkartılması üzerinde durulduğu bildirildi.

Bakanlar kuruluna yasa gücünde kararname çıkartma yetkisi veren "Yetki Kanunu Tasarısı"na göre en yüksek gösterge olan 1000'in kaça yükseltileceği henüz belli olmadı. "Gösterge Tablosu"nun değiştirilme gerekçesi olarak Asgari Ücret Tespit Komisyonunca tespit edilen asgari ücretin memurlar arasındaki genel dengeyi bozması gösteriliyor.

Haşhaş tohumu alımını GÜLBİRLİK yapacak

ANKARA (ÖZEL)

Haşhaş tohumu fiyatlarının belli bir düzeyde tutulmasını sağlamak amacıyla üreticilerden alımlarda bulunmak üzere İsparta Gül, Gülyağı ve Yağlı Tohumlar Tarım Satış Kooperatifleri Birliği Gül Birlik'in görevlendirilmesiyle ilgili karar dün Resmi Gazete'de yayınlanarak yürürlüğe girdi. Gül Birlik haşhaş tohumunun kilosu için üreticiye 10 lira ödeyecek. Gül Birlik'in üreticiden alımlarda bulunması için Ticaret Bakanlığı tarafından tespit edilmesi koşuluyla 90 milyon lira alım ve 145 milyon lira da alımlarda bağlantılı olmaksızın kullanılacak işletme kredisi Ziraat Bankası tarafından verilecek.

Evren Brüksel'e gitti

ANKARA (AA)

Genelkurmay Başkanı Org. Kenan Evren, NATO Askeri Komitesinin 68. toplantısına katılmak üzere dün uçakla Brüksel'e hareket etti.

NATO'nun en yüksek askeri organı olan "askeri komite" toplantısına üye ülkeler genelkurmay başkanları katılıyor.

Genelkurmay Genel Sekreterliğinden bildirildiğine göre, Org. Evren, 30 Eylül'de Ankara'ya dönecek.

Bu arada Federal Almanya'da bulunan Kara Kuvvetleri Komutanı Org. Nurettin Ersin önceki gün yurda döndü.

GERÇEĞİN IŞIĞINDA

Karagöz-Hacivat

Doğan Yurdakul

HACİVAT — Aman, aman! Öldüm bayıldım. Kurgusal devinimler gibi yerlere yayıldım. Amanın baldırlarım! Ardıcıl uyanıklığımın belgisel savaşımlarına yanarım. İçeriğimdeki öğelerin ikircimliği ilintisiz bir titreşim göstermeye başladı. Amanın omuz başlarım! Maocular yüzünden dengesel ilintilerinden olan bağlaşıklarım. Sınıfsal katmanlarımın yığınsal dirençleri de karmaşıklaştı. Aman, aman of!

KARAGÖZ — Geçmiş olsun Hacivat, neyin var? Zamlara mı üzüldün, petrol şokuna çarpılıp, kafayı mı üşüttün?

HACİVAT — Ayol Karagöz ne halden anlamaz adamsın. Ben ne derdindeyim, sen ne derdinde. Ne zam mı? Birşeylere zam mı geldi?

KARAGÖZ — Yok canım, sadece gam geldi. Ulan vurdum duymaz, benzin zammını duymadın mı?

HACİVAT — Aman Karagöz, zam dediğin bir şey mi, bir iki ayarlama.

KARAGÖZ — Yani yoksulları pazarlama.

HACİVAT — Mantıksızsın Karagöz, bize petrol lazım.

KARAGÖZ — Anladım, size kâr bol lazım.

HACİVAT — Aklın başında değil. Pahalıya aldığımız petrolü halka ucuza mı verelim?

KARAGÖZ — Doğru ya, pahalı postu halkın sırtına mı serelim?

HACİVAT — Cahilin birisin Karagöz. Bu zam geç bile kaldı. Şimdi geçerli olan iktisat.

KARAGÖZ — Haklısın Hacivat, soğan ekmek mazide kaldı. Şimdi işler kesat.

HACİVAT — Kesat değil Karagöz'üm, iktisat. Kemerler sıkılacak.

KARAGÖZ — Bizim çaputlar yine daralacak.

HACİVAT — Baksana Karagöz, senin özel oton mu var?

KARAGÖZ — Tam buldun adamını.

HACİVAT — Öyleyse ne dert ediniyorsun? Benzin zammını arabası olan düşünsün.

KARAGÖZ — Olmayan da yaya yürüsün Bunu kim demiş?

HACİVAT — Ekonomist.

KARAGÖZ — Revizyonist mi? Öyleyse yandık. Arkasından gelecek zamlara hazırlanalım. Onlara ne diyeceksin?

HACİVAT — Çapraz kur ayarlaması.

KARAGÖZ — Madrabazın tur atlaması.

HACİVAT — Anlamıyorsun Karagöz. IMF, SDR, daigalanma.

KARAGÖZ — Kanatlanma Hacı Cavcav, zamlardan bahset.

HACİVAT — Karagöz'üm biraz daha dişini sıkacaksın. Bak IMF'den ikinci dilimi de aldık. Rusya'dan kredi kazandık.

KARAGÖZ — Vay köpoğlu. Bizi dilim dilim etmiş. Yarısını Amerika'ya veriyor, yarısını Rusya'ya.

HACİVAT — Aman Karagöz, hep böyle ufak tefek işlerle uğraşırsın. Benim derdim başımdan aşkın. Aman of!

KARAGÖZ — Söyle bakalım Hacivat, derdini söylemeyen derman bulamaz.

HACİVAT — Daha ne olsun, Kontrgerillayı açığa çıkardılar, ona yanıp duruyorum.

KARAGÖZ — Çıkardılar da kötü mü ettiler, Hacı Cavcav, herkes katilleri öğrendi.

HACİVAT — Öyle değil Karagöz'üm, bunu yapanlar CİA ajanı.

KARAGÖZ — Cadı Kazanı mı? Öyle ya, katillerden hesap sorulmadı, memleketi yaptılar cadı kazanı.

HACİVAT — Karagöz'üm sana dert anlatılmaz, yıkarsan perdeyi eylersin viran. Koşup sahibine haber vereyim heman...

KARAGÖZ — Sen gidersin de beni buraya pamuk ipliğiyle mi bağlarlar. Ben de giderim bakarım ayine-i devran ne gösterir.

Üzüm üreticisinin çilesi

ÜZÜME UYGULANAN TABAN FİYATI, ÜRETİCİNİN ALIN TERİNİ KARŞILAMIYOR

Üzümcüler çile çekti, ter döktü, sonunda borçlu çıktı...

- "İşçiden köylüden yana olacağını vadeden hükümet bize sırtını döndü"
- "Hayat pahalılığı ve enflayon hızla arttığı halde üzüme verilen 17,5 lira taban tiyat nedir ki?

Hükümetin üzüm için tespit ettiği taban fiyatı, üreticiyi memnun etmedi. Üzüm üreticileri, bir dönüm bağa 2500 lira masraf yaptığı halde, en iyi verimle ellerine dönüm başına 3000 lira geçebilecek, bir yıl çekilen emek de karşılıksız kalacak. Üreticiler, borçlu çıkmaktan korkuyor.

Denizli'nin Yeşiloba köyünden Mustafa Yılancı şunları söylüyor:

"Ben eskiden AP'liydim. Gerçektende onların işçinin köylünün menfaatini savunmadığını gördüm. Hep Ecevit-Ecevit... diyordu köylüler. Bu sefer de CHP'yi deneyelim dedim. Çünkü o işçinin emeğinin karşılığını, köylünün ürününün değerini vereceğim diyordu. Ama görüyoruz ki,Ecevit halka sırtını dönmüştür. Çünkü hayat pahalılığı her gün artıyor, enflasyon gittikçe hızlanıyor. Bunun yanında sattığımız bugün aynı, yarın yine aynı fiyata alınıyor. Üzümü 25 liradan satarsak ancak masrafımızı karşılarız."

Hüseyin Atlıhan yanaşıyor ve ekliyor:

"Bu yıl üzüm taban fiyatına 17,5 lira dediler. Geçen yıl 11 liraydı. Geçen yılın 11 lirası bu yılın 20 lirasıdır. Yani bizim üzüm geçen yıldakinden daha ucuz. Çünkü para devalüasyona uğradı. Üzümlerimiz aracının tefecinin elindedir. Bizim pazarlama sorunumuza bir çare bulunmalıdır. Köylüden yana olmak, aracıyı kaldırmaktır. Ancak hükümet bizi aldatıyor, aracı ve tefecinin eline bırakıyor."

Şevket Gidal, ilgisizlikten yakınıyor.

"Bağın yetiştirilmesi çok zor. Bağa yapılan masraf fazla. Ancak aldığımız ürün az. Toprağın verimi gittikçe azalıyor. Çünkü zirai mücadele zamanında yapılmıyor. Eskiden bu gördüğünüz bağdan 3 ton üzüm alırdım, şimdi 1 ton alıyorum. Bağlar hastalanmakta ve verim düşmektedir. Buna karşı önlem alınmalıdır. Devlet kanalıyla üreticiler desteklenmelidir."

"Üzüm işi çubuktan başlar. Bir tek çubuk, bir kazık dikilir toprağa. Köylü ona bakar, gözünden sakınır. Süre, çapalaya, budaya, sulaya... deliceyi dört yılda yetiştirir. Dört yıl sonra deliceler olgunlaşıp, aşıya gelir. Dikilen çubukların hepsi aynı anda aşıya gelmez. Bazıları daha cılız, bazısı kuvvetlidir. Bu da köylü için ayrı bir zorluktur. Aşıya gelen deliceler tatlı çubukla (üzüm veren esas bağ) aşılanır. Yılda en az iki sefer sürülür. Otu, pisliği temizlenir. Üzümünü yiyebilmek için bir dört yıl daha bakmak gerekir. Sekiz yıl devam eden çapalama, sürme, budama, ilaç, gübre, çaba, sıkıntı, ter ve çile üzümlerle birlikte sürer gider.

İşte üzümün bu kısacık öyküsü sonunda köylüler ürününü satıp, emeğinin karşılığını alabilmek için o tekel, bu tüccar kapı kapı gezer. Nihayet, Ticaret Odaları, İhracatçı Birlikleri ve de Tariş'in "hükümetin taban fiyat politikasını" öğen demeçleri arasında üretici gene borçlu çıkar...

GAZETE BAYİLERİ ANLATIYOR: 93

Hazırlayan: Şenol Konukçu

Salihli gazete bayileri

Röp: Mehmet Özgür

Başbayi ALİ İHSAN ÇETİN:

"Aydınlık kendi gazetemiz olarak tutulmalıdır"

—Bize sorunlarınızı anlatırmısınız?

"13 yıldır gazete bayiliği yapıyorum. Sabah saat 04.00'ten gece 22.00'ye kadar çalışıyorum. Normal bir yaşantı sürdüremiyorum. Hiç bir sosyal güvencemiz yok. Dağıtım şirketleri bizden 400 bin lira nakti teminat parası aldı. Şirketler iflas etse nasıl geri alırız bilmem. Kar haddi ise çok azdır. Hayat çok pahalılaştı. Şunu da belirtmek istiyorum. Dağıtım şirketleri bizim gazete talebimizi dikkate almıyor. İstedikleri kadar gönderiyorlar. Bazı gazeteler, az bazıları ise çok gelişiyor. Biz gazete sahipleri ile direk ilişki kurmak istiyoruz".

—Gazete satıcılarının sendikalaşması konusunda ne düşünüyorsunuz?

—"Sendika olsa işimiz garantili olur. Şimdi Bağ-kur'a kayıtlıyız ama bununda sonu belli değil. Bayiler haklarını aramalıdır".

—Gazetemize söylemek istediğiniz başka konu var mı?

—"Aydınlık kendi gazetemiz olarak tutulmalıdır. Halkı etkileyecek daha değişik konular yayınlanmalıdır. Gazete yeni bir hamle durumundadır. Eğitim konuları, gençliği etkileyecek konular yayınlamalı. Milli piyango listesini mutlaka yayınlamalı. Karikatürler de gazetenin satışını etkilemektedir. Halkımızın ilişki kurabileceği adresin hergün ön sayfaya konulması gerekir. Aydınlık vurulan gençlerin listesini ve katillerini açıklamalıdır. Bunları Aydınlık kendi gazetemiz olduğu için söylüyorum".

"Meslekler" dizisi ülke sorunlarına bilimsel bir gözle yaklaşmalıdır

Türkiye televizyonu, "Meslekler" adıyla yeni bir dizinin yayınına başladı. 12 Eylül günkü ilk bölümde genel olarak "meslek" üzerinde duruldu; mesleğin tanımı, ülkemizde meslek seçimi gibi konular ele alındı. 19 Eylül Salı günkü ikinci bölümde ise "doktorluk" mesleğinin toplumdaki yeri üzerinde duruldu, bu konu çeşitli yönleriyle işlendi. "Meslekler" dizisinin önümüzdeki haftalarda da başka meslek dallarını tek tek ele alarak bu dallardaki sorunlar üzerinde duracağı anlaşılıyor.

Biz burada, dizinin "giriş" ve "doktorluk" adlı bölümlerinde gördüğümüz temel eksiklikleri, bakış açısı hatalarını saptamaya çalışacak, dizinin daha yararlı olabilmesi için düşüncelerimizi belirteceğiz.

Karışık, dağınık bir sunuş

"Meslekler" dizisinin en dikkati çeken yönlerinden biri, ilgiyi dağıtan, ele alınan konular arasında bağ kurma olanağını zayıflatan karmakarışık sunuluşu oluyor. Örneğin ilk bölümde, mesleğin tanımı için yollan gelip geçenlerle yapılan söyleşilerden sonra, tarihte meslekların ortaya çıkış biçimi, derken yine çeşitli insanlara mesleklerinin ne olduğunun sorulması, meslek seçimi, işsizler, yasalarda mesleklerle ilgili kayıtlar gibi çeşitli sorunlar ardı ardına dağınık bir biçimde sıralandı. Arada da sunucu tarafından süslü cümlelerle bazı yorumlar yapılmaya çalışıldı.

"Doktorluk" adlı ikinci bölümde de, aynı dağınık kuruluş devam etti. Anayasanın 49. maddesiyle başlayan program, çocuklarla niye doktor olmak istedikleri konusunda yapılan bir söyleşiyle devam etti; araya doktorları hicveden skeçler girdi; derken halkla yapılan "doktorluk sizce nedir?" konulu söyleşiler, daha sonra da dünyada tıp ilminin tarihçesi, bizde tıp alanında, bilimsel çalışmaların Osmanlılar döneminde ve Batıdan daha önce başladığı gibi bölümler sunuldu; doktorların Hipokrat yeminlerinden söz edildi. Daha bir çok küçük bölümle program bütünlendi.

Programın kuruluşundaki bu dağınıklık bizce programı hazırlayanların kafalarında net bir mesaj taşımadıklarını ve biraz toplumun bazı gerçeklerine değinirken, esas olarak da aktüalite türü çeşitli bilgiler aktarmak niyetiyle hareket ettiklerini gösterdi. Gerçekten de ne meslekleri genel olarak ele alan "giriş" bölümünde, ne de "doktorluk" bölümünde, belli bir fikir güçlü bir biçimde yansıyamadı; program daha çok bölük pörçük fikirlerden oluşmuş bir demet olarak karşımıza çıktı.

Toplumun temel gerçeğine sırt dönme

"Meslekler" dizisinin ilk bölümünde işlenen bir çok sorun içinde, Türkiye toplumunda insanların istedikleri mesleği seçememeleri, temel alınması gereken sorundu. Bu olgunun bilimsel açıklaması, Türkiye gibi yarı-bağımlı, yarı-feodal bir ülkede mesleklerin biçimlenmesinin ve meslek seçiminin bu toplumsal yapıya ve bu yapı içinde oluşan sınıf konumuna bağlı olmasaydı. Örneğin Türkiye'de Doğu Anadolu'dan yoksul bir köylünün piyanist olması ne denli olanaksızsa, büyük burjuvaziden gelen bir gencin marangoz olması da o denli olanaksızdı. Bunda bir ölçüsünde istisnalar bir yana, toplumumuzun temel gerçeği budur.

"Meslekler" programı, bu gerçeği hiç yansıtmadı. Daha doğrusu böyle bir niyeti de yoktu. Programda insanların istedikleri mesleği seçemediği belirtildi; "şu anki mesleğinizi seçmeseniz ne olmak isterdiniz?" biçiminde fantazi sorularla kısa söyleşiler yapıldı. Ve bu birinci bölümde ancak "ekonomik zorlukların meslek seçimini güçleştirdiği" gibi bir cümleyle sorun geçiştirildi.

İşte size bir meslek: Fabrika işçiliği. Bakalım dizi programda bu mesleklere de yer verilecek mi?

'Doktorluk' bölümü ve reformizm

Programı hazırlayanların toplumsal gerçeklere bilimsel bir gözle yaklaşamayan tutumu, "doktorluk" adlı ikinci bölümde de yansıdı.

Bu bölümde toplumumuzda sağlık hizmetleri ile ilgili birtakım düzensizlikler, aksaklıklar vurgulandı. Örneğin hastanelerin bakımsızlığı, hastalara yeterince ilgi gösterilmediği anlatıldı. İnsanların yüksek yiyecek fiyatları yüzünden iyi beslenemez duruma düştüğü belirtildi. Kişi sağlığının kişinin ekonomik gücüne bağlı kaldığı söylendi. Hastaların ilgisizlikten şikayet etmelerine karşılık, doktorların da hasta sayısı çok olduğu için bakım süresinin azaldığı yolundaki görüşleri yansıtıldı.

Ancak bütün bu bozukluğun toplum düzeninin temel gerçeklerinin bir yansıması olduğu sövlenmedi. Programı hazırlayanlar devletin sağlık konusunda yurttaş önündeki yükümlülüğünü düzenleyen Anayasa'nın 49. maddesini hatırlatmakla yetindiler. Sorunu devletin ihmali ya da ilgisizliğiyle sınırlayarak bunun düzeltilmesini yine devletten talep ettiler. Uzman hekim yerine pratisyen hekimlerin sayısının artırılması gibi çözümler önerdiler. Programda kırık dökük bir biçimde yer alan onca olgu arasından temel fikir olarak çıkarılabilecek görüş buydu.

Oysa Türkiye emperyalizme bağımlı geri kalmış bir ülke olarak Cumhuriyet sonrasının tüm iktidarlarında aynı sorunları yaşamıştı. Ilacın yabancı şirketlerce karaborsaya düşürüldüğü bir toplumda sağlık sorunlarını hâlâ ülkeyi emperyalizme bağlayan iktidarların çözmesini beklemek hayal değil de neydi?

Eğer yapımcılar, sorunu reformcu bir gözle ele almayıp, temelden, bilimsel bir yaklaşım getirebilselerdi, hiç şüphe yok ki, aradaki bazı skeçlerle doktorları hicvetmek yerine, onların da bağımsız bir Türkiye yaratabilmek ve sorunları kökten çözümleyebilmek için kitle dernekleri aracılığı ile demokratik mücadeleye katılmakta olduklarını gözardı etmeyeceklerdi.

Program, yaygın mesleklerin sorunlarına eğilmelidir

Biz "Meslekler" dizisinin önümüzdeki programlarında, ülkenin sınıf gerçeklerini de göz önünde tutan daha temel değerlendirmeler yapılmasını istiyoruz. Program yapımcılarının ülke nüfusunun büyük bölümlerinin sürdürdüğü yaygın meslek dallarını ve onların sorunlarını tanıtmaya ağırlık vermelerini de diliyoruz.

Bugün ülkemiz nüfusunun yarısından fazlasını topraksız ve az toprakh köylüler oluşturuyor. Tarım ve sanayi işçilerimiz, en dar gelirli meslek dalını oluşturan ve sendika kurma hakkından dahi yoksun bulunan memur kitleleri sorunlarının yansıtılmasını bekliyor. "Meslekler" bu mesleklerin sorunlarını sulandırmadan, temel nedenleriyle ortaya koymalı, onların demokratik mücadelelerini de dile getirmelidir.

Ekim ayında izleyeceğimiz filmler arasında "Demiryolu Savaşı" ve "Seyyit Han" da var

Televizyonun ekim ayında sunacağı yerli ve yabancı filmler belirlendi. Yerli filmler arasında Yılmaz Güney'in 1968 yılında çevirdiği "Seyyit Han", uzun yıllar sonra Güney'in TV'de gösterilecek ilk filmi olma özelliğini taşıyor.

Gösterilecek yabancı filmler arasında ise Fransız yönetmeni René Clément'in 1946'da çevirdiği (Demiryolu Savaşı-La Bataille du Rail" en önemli yapıt olarak dikkati çekiyor. Alman faşistlerinin işgaline karşı ülkelerinin bağımsızlığı için çarpışan Fransız partizanlarının ve demiryolu işçilerinin öyküsünü başarılı bir sinema diliyle anlatan film, yarı-belgesel bir nitelik taşıyor. Yabancı filmler arasında Joseph Losey'in "Arabulucu"su, toplumsal eleştiri yönüyle dikkati çekiyor. Kramer'in "Aptallar Gemisi" (1965) ise ülkemizde ilk kez gösterilecek.

Ekim ayı filmlerinin programı tam olarak şöyle:

1 Ekim Pazar: DENİZLER HAKİMİ (Against All Flags). Yön: George Sherman. Oyn: Anthony Quinn, Errol Flynn, Maureen O'Hara.

3 Ekim Salı: SEYYİT HAN. Yön: Yılmaz Güney (1968). Oyn: Y.Güney, Nebahat Çehre, Hayati Hamzaoğlu.

6 Ekim Cuma: ALVAREZ KELLY. Yön: Edward Dmytryk (1965). Oyn: William Holden, Richard Widmark, Janice Rule.

8 Ekim Pazar: SON HATIRALAR (The Last Time I Saw Paris). Yön: Richard Brooks (1954). Oyn: Elizabeth Taylor, Van Johnson.

10 Ekim Salı: GELİNİN BABASI (Father of the Bride). Yön: Vincente Minnelli (1950). Oyn: Spencer Tracy, E.Taylor, Joan Bennett.

13 Ekim Cuma: PARA. Yön: Memduh Ün (1972). Oyn: Tarık Akan, Perihan Savaş, Yalçın Gülhan.

15 Ekim Pazar: ARABULUCU (The Go-Between). Yön: Joseph Losey (1971). Oyn: Laurence Harvey, Marita Hunt.

20 Ekim Cuma: TEKNEDE ÜÇ ADAM (Three Men in a Boat). Yön: Ken Annakin. Oyn: Laurence Harvey, Marita Hunt.

22 Ekim Pazar: APTALLAR GEMİSİ (Ship of Fools). Yön: Stanley Kramer (1965). Oyn: Oscar Werner, Vivien Leigh, Simone Signoret, Lee Marvin.

24 Ekim Salı: HAVANA'DAKİ ADAMIMIZ (Our Man in Havana). Yön: Carol Reed (1960). Oyn: Alec Guinness, Burl Ives, Maureen O'Hara.

27 Ekim Cuma BİR ARAYA GELEMEYİZ. Yön: Orhan Aksoy. Oyn: Orhan Gencebay, Hülya Koçyiğit.

29 Ekim Pazar: DEMİRYOLU SAVAŞI (La Bataille du Rail). Yön: Rene Clement (1946). Oyn: Clarieu, Leray, Lozach, Salina, vb..

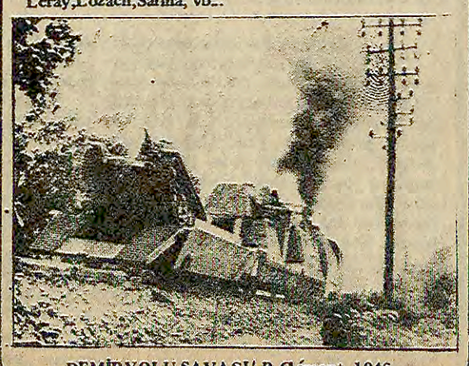

DEMİRYOLU SAVAŞI/ R.Clement, 1946

"İNSANIN DEĞERİ" adlı "Beş Dakika" programı üzerine

16 Eylül Cumartesi akşamı televizyonda "İnsanın Değeri" adlı bir "Beş Dakika" programı yayımlandı.

Program, bir devlet hastanesinde, tanıdığı olan bayana öncelik veren, bu yüzden, erken saatlerden beri kuyrukta olan hastaları daha da bekleten ve dayanamayıp odaya giren acil bir hastayı dışarı atturan "kötü" bir doktoru eleştiriyor, hastaya yardımcı olan "iyi" doktoru örnek gösteriyordu.

Bazı tıp çevrelerinin tepkilerine yol açan bu yapım, asımda toplumsal sorunları son derece yüzeysel bir bakışla ele almanın tipik bir örneğiydi. Yapım, insanların vicdanlarına seslenerek toplumdaki bozuklukların giderilebileceği hayallerini yayıyordu. Yapımcıların her şeyden önce rüşvet ve iltimasın yeşermesine izin veren toplum düzenini eleştirmeleri gerekirdi. "İnsanın Değeri" ise toplum düzeni üstüne bir şey söylemiyor, "iyi insan-kötü insan" ayrımı yapıyor ve tek tek "kötü insan"ları eleştirerek toplum düzeninin bozukluğunu gözlerden saklamış oluyordu.

TV'de gelecek hafta

25 EYLÜL PAZARTESİ

18.33 KUM KUM (Küçük Baba). 20.45 CEHENNEM SICAĞINDA (Kötü Kalpli Melek). 21.30 FIRAT: Belgesel programda aşağı Fırat yöresindeki kurtarılan eski eserler konu ediliyor. 22.15 SPOR

26 EYLÜL SALI

18.33 PİNOKYO 19.30 BİR KONU BİR KONUK: 1979 Çocuk Yılı üzerine eğitimci Reha İsvan ile bir söyleşi. 20.40 BEŞ DAKİKA (Yanık Hasan): Sunulacak küçük köy oyununda ağır işlerde çalışmak zorunda kalan köy kadınları konu ediliyor. 20.45 MESLEKLER: Programda otomobilin evrimi, ulaşım sorunu ve şoförlerin çalışma koşulları ele alınıyor. 21.30 HAFTANIN FİLMİ (BERMUDA ÜÇGENİ): William Graham'ın yönettiği, Sam Groom ve Donna Mills'in oynadıkları bir serüven filmi.

27 EYLÜL ÇARŞAMBA

19.40 DİL BAYRAMI: TDK Başkanı Şerafettin Turan ile söyleşi. 20.45 ÇİZGİ FİLM. 21.15 AVRUPA FUTBOL KUPALARINDAN BİR MAÇ NAKLİ.

28 EYLÜL PERŞEMBE

18.33 SINBAD'IN SERÜVENLERİ: 3.Bölüm. 20.40 BEŞ DAKİKA (SİGARA): Olur olmaz yerde sigara içen tiryakiler eleştiriecek. 20.45 SAVAŞ VE BARIŞ (Borodino): 13.bölüm. 22.30 HABER-PROGRAM.

29 EYLÜL CUMA

18.33 MARCO: 3.bölüm. 19.00 TÜRK HALK MÜZİĞİ (Meryem Ün). 19.20 DAĞARCIK (Kars'tan Bir Köy). 20.45 BEKLENMEYEN OLAYLAR (Kasırgalar): 1969'da ABD'de görülen Kamil Kasırgası konu ediliyor. 21.15 TV'DE SİNEMA (YEDİNCİ MÜHÜR): 1956 yapımı bir İsveç filmi. Ünlü yönetmen İngmar Bergman'ın ölüm temasını mistik bir yaklaşımla ele alan ağır tempolu bir filmi.

30 EYLÜL CUMARTESİ

18.00 YAŞAYAN DENİZ. 20.40 BEŞ DAKİKA (Hasan'ın Evsanıbi). : Kiraların yüksekliğini ele alan bir program. 20.45 KOMEDİ DÜNYASINDAN. 22.30 BARETTA (Harikalar Diyarı).

1 EKİM PAZAR

11.00 TATİL SİNEMASI (Denizler Hakimi). 13.00 TELE PAZAR' 22.10 BEŞ DAKİKA (TRAFİK)' 21.15 LAUREL-HARDY (Filip'in Pantalonu). 22.00 VAKİT

7den 70e spor... 7den 70e spor...

İTALYA 1 TÜRKİYE 0

İTALYA: Conti, Scala Bellugi, Scira, Gentile, Benetti, Antognoni, Cucurettu, Cusiu, Graziani, Puluci

TÜRKİYE: Şenol, Turgay, Necati, Fatih, Erdoğan, Engin, Önder, Şevki, Ali Kemal, cemil, Sedat III,

İlk onbeş dakikası karşılıklı akınlarla ve daha çok orta sahada cereyan eden karşılaşmada Cemil'in sonuçsuz kalan bir atağı ile Sedat III'ün kale direğinden dönen şutu Türkiye adına kaçırılmış fırsatlardı. Bu arada İtalya Bellugi'nin ayağından mutlak bir golü kaçırdı.

17. dakikadan itibaren yarı sahamıza yerleşen İtalya Milli takımının birbiri ardına geliştirdiği atakları defansımız başarıyla önlerken 25. dakikada Necati ve Fatih'in bir anlık duralaması İtalyanlara golü getirdi. Soldan ortalanan hava topunu Graziani altı pas içinde şutladı ve ilk devrenin sonucunu ilan eden golü attı.

İKİNCİ DEVRE

İkinci devrede her iki takımda anlaşma uyarınca istedikleri kadar oyuncu değişimi yaptı.

İtalyan Milli takımı yaptığı ataklarla elde ettiği fırsatları değerlendiremeyince ikinci yarıda gol elde edemediler. Aynı şekilde takımımızda birinci yarıya oranla daha atak oynadı ama istenen beraberliği sağlayamadı.

Karşılıklı akınlarla geçen ikinci devrede skor bozulmayınca maç 1-0 İtalya'nın lehine kapandı.

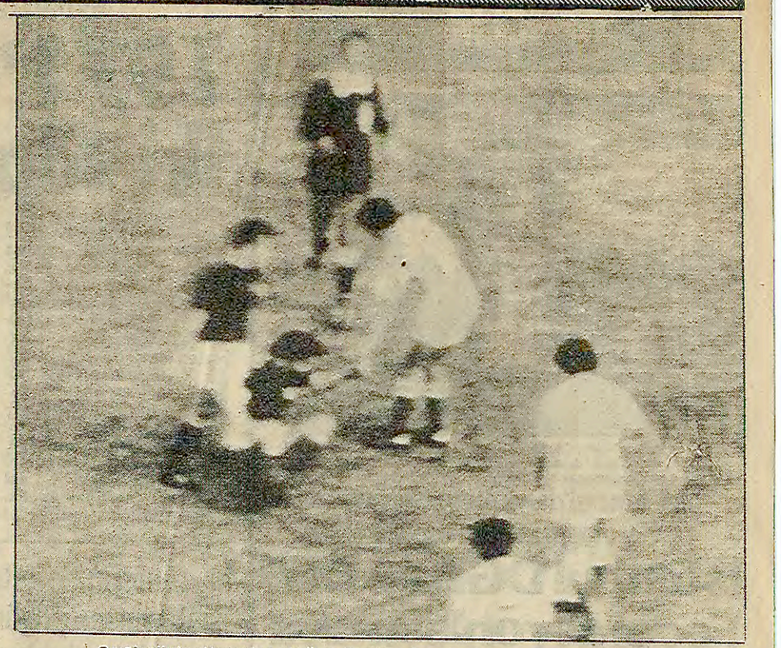

Graziani'nin altı pastan attığı golle biten karşılaşma zaman zaman sert geçti.

Sonuncu olmamak için mücadele edecek olan Eskişehir Demirspor

Eskişehir Demirspor sonuncu olmamak için mücadele ediyor

ESKİŞEHİR (ÖZEL) İkinci Lig Kırmızı Grupda aldığı kötü sonuçlarla puan cetvelinin en alt sıralarına düşen Eskişehir Demirspor antrenörü Bedri Tangaç takımının tehlikeli bölgeden kurtulması için çalışacaklarını söyledi.

Antrenör Tangaç, bu hafta yapacakları maçta muhakkak galibiyet alacaklarını belirtti.

Dünya Erkekler Voleybol Şampiyonasında yarı finalistler belli oldu

ROMA (AA)

İtalya'da oynanmakta olan Dünya Voleybol Şampiyonasında yarı finalistler üçüncü gün yapılan karşılaşmalar sonunda belli oldu.

Yarı finallere (A) grubundan İtalya ve Çin, (B) grubundan Polonya ve Meksika, (C) grubundan SSCB ve Brezilya, (D) grubundan Küba ve Japonya, (E) grubundan Bulgaristan ve Doğu Almanya, (F) grubundan Güney Kore ve Çekoslovakya katılacaklar.

Üçüncü gün yapılan karşılaşmalarda elde edilen sonuçlar şöyle:

(A) grubu: Belçika-Mısır 3-0, İtalya-Çin: 3-1.

(B) grubu: Venezüela-Finlandiya 3-2, Polonya-Meksika: 3-0.

(C) grubu: SSCB-Tunus: 3-0, Brezilya-Fransa: 3-1.

(D) grubu: Japonya-Arjantin: 3-0, Küba-Macaristan: 3-0.

(E) grubu: Hollanda-Kanada: 3-2, Bulgaristan-Doğu Almanya: 3-0.

(F) grubu: Güney Kore-ABD: 3-0, Çekoslovakya-Romanya: 3-2.

Cumhurbaşkanlığı Koşusu için Bisiklet Milli Takımı aday kadrosu bugün açıklanacak

KONYA (THA) 14. Uluslararası Cumhurbaşkanlığı Bisiklet Turunda ülkemizi temsil edecek Milli Takım aday kadrosu bugün açıklanıyor.

Federasyon İkinci Başkanı ve Basın Sözcüsü Hürrem Solaklar, Teknik Komitenin belirlediği Milli Takım aday kadrosunun Federasyonca onaylandıktan sonra bugün saat 11.00'de Beden Terbiyesi Bölge Müdürlüğünde yapılacak olan basın toplantısında açıklanacağını belirten şu açıklamayı yaptı.

"Konya'da düzenlenen Türkiye Bisiklet Şampiyonasında 20 genç bisikletçi, özellikle dikkati çekmiştir. Federasyonumuz bu bisikletçilerin üzerine gidecek ve yetiştirilmeleri için özen gösterecektir. Bu gençler arasında birkaç tanesi büyük istikbal vaad etmektedir. Balkan Şampiyonasında ve Moskova Olimpiyatlarında koşabilecek güce erişeceklerine inanıyorum."

Camspor futbol okulu sporcuları toplu halde

Camspor'un açtığı futbol okulu büyük ilgi görüyor

İSTANBUL 1960 yılından bu yana genç futbolcu yetiştirmekte olan Mecidiyeköy Camspor kulübünün açmış olduğu futbol okulu büyük bir ilgi gördü.

Federe olmayan bir kulüp olan Camspor yöneticileri amaçlarının Türk futboluna sporcu yetiştirmek olduğunu belirttiler.

Şimdiye kadar bir çok futbolcuyu yetiştirdiklerini belirten Camsporlu idareciler, "Açtığımız futbol okulu ile bir çok minik futbolcuyu Türk sporunun emrine vereceğiz. Amacımız birazda olsa Türk futbolunun gelişmesine katkıda bulunmak ve yeni sporcular yetiştirmektir" dediler.

DÜNYA ATLETİZMİNDE BU HAFTA

James Gilkes 200 metreyi 20.14 saniyede koştu

İNGOLSHEİM Guyanalı atlet James Gilkes bu son günlerde oldukça şaşırtıcı sonuçlar elde etti.

Sürat koşucusu olan James Gilkes son hafta içinde yapılan müsabakada 200 metreyi 20.14 saniyede koşarken 100 metreyi de 10.19'da koştu.

Gilkes'in, 200 metrede elde ettiği derece yılın en iyi üç derecesinden birini oluşturuyor.

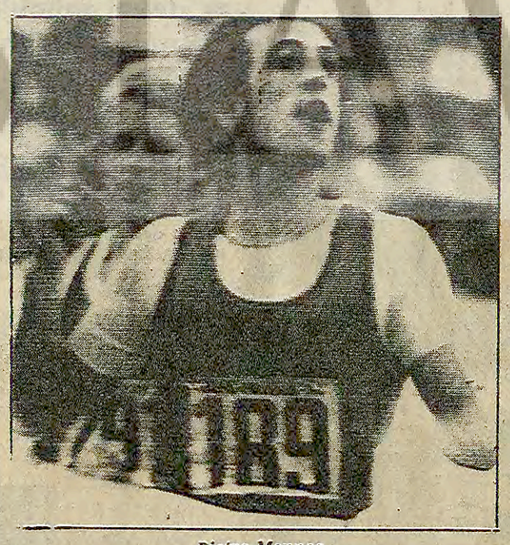

Pietro Mennea

Sovyet atleti Bardauskene

LUEDENSCHEİD Batı Almanya ile Finlandiya arasında yapılan ikili atletizm yarışlarında Avrupa Şampiyonu Michael Wessing cirit atmada 88.22 metreli bir derece elde etti.

BARİ İtalya-Yunanistan arasında yapılan ikili atletizm yarışlarında Avrupa Şampiyonu Pietro Mennea 200 metreyi 20.20'de koştu. Ancak bu yarış yapıldığı sırada atletlerin lehine bir şekilde 1.80 m/sn'lik şiddette rüzgar esiyordu.

Aynı müsabakalarda gülle atmada İtalyan Montelaticci 19.77'lik bir derece elde etti.

PALERME İtalya-Belçika arasında yapılan bayanlararası atletizm yarışlarında Yüksek atlama dünya rekortmeni Siemoni bu defa 1.98'lik bir derece yaptı. Siemoni bu derecesiyle kendi rekorunun çok gerisinde kaldı.

BUDAPEŞTE Çekoslovakya-Macaristan arasında Budapeşte'de yapılan atletizm şampiyonasında yüksek atlamada Macar Jambor 2.20 ile birinci oldu. Cirit atmada ise Boros 86.94'lük bir derece yaptı.

TİFLİS Tiflis'te yapılan Sovyetler Birliği Şampiyonasında erkekler yarışı oldukça çekişmeli geçti.

Bu şampiyonada elde edilen bazı dereceler şöyle:

1500 metre Abramov 3.38.6, 400 metre engelli Arkipenko 49.9, Uzun atlama Çepeliev 8.03, Sırıkla atlama Tananyka 5.50, Gülle atma Barychnikov 20.55, 200 metre bayanlar Maslokova 22.62, Uzun atlama bayanlar Bardauskene 6.82.

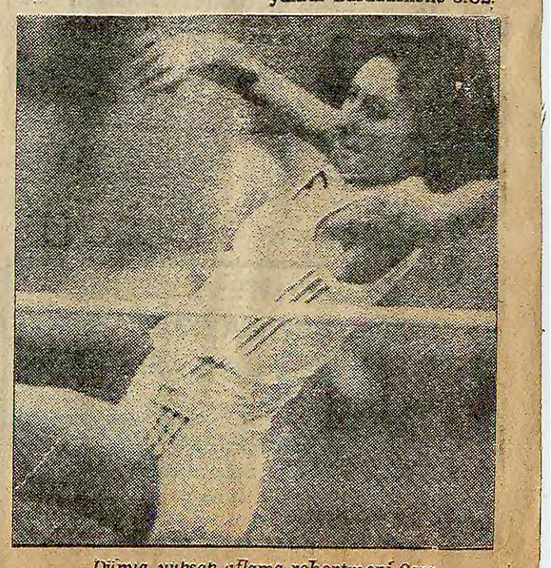

Dünya yüksek atlama rekortmeni Sara Simeoni

Çin, Batı ülkeleriyle ilk kültür anlaşmasını Yunanistan'la imzaladı

Çin Halk Cumhuriyeti Dışişleri Bakanı Huan Hua Atina'da çok sıcak bir ilgi ile karşılandı. Havaalanında, Yunan Dışişleri Bakanı Rallis, Bakanlık Genel Sekreteri Teodoropulos, CHC Atina Büyükelçisi Ho Guang Yunanistan'ın Pekin Büyükelçisi Velizeropulos, CHC Büyükelçiliği diğer mensupları, Yunanistan Dışişleri Bakanlığı üst makam yetkilileri ve diğer resmi görevliler Huan Hua'yı karşılamak üzere bizzat hazır bulundular.

Kendisini havaalanında bekleyen kalabalık gazeteci topluluğuna Huan Hua şöyle hitap etti:

"Bir dostluk ziyareti yapmak üzere ülkenize gelmekten çok memnunum. Burada kalacağım sürece bir kültür anlaşması imzalayacak, ve meslektaşımla ortak ilgiyi oluşturan konularda fikir alışverişinde bulunacağım. Çin ve Yunan halkı arasında dostluk bağları vardır ve ilişkiler olumlu bir gelişme arzetmektedir. Ziyaretimin bu bağları daha da güçlendireceğini umuyorum."

Huan Hua'nın Yunanistan'ı ziyaret programı ise şöyleydi:

Perşembe günü Dışişleri Bakanı Rallis ile görüşüldü. Cuma sabahı ise iki ülke arasında kültür anlaşması imzalandı. Bu Çin'in bir Batı ülkesiyle imzaladığı ilk anlaşma oldu. Huan Hua daha sonra Devlet Başkanı Konstantin Çaços tarafından kabul edildi. Hua Başbakan Konstantin Karamanlis'i de makamında ziyaret etti. Konuk Bakan daha sonra Ticaret Bakanı Panayotopulos ile görüştü. Cumartesi günü Elesrina'daki devlete ait gemi inşa tesislerini ziyaret eden Huan Hua Pazar günü Akropol'u ziyaret ettikten sonra Birleşmiş Milletler Genel Kurul çalışmalarına katılmak üzere New York'a hareket edecek.

Resmi açıklamaların dışında Atina siyasi çevrelerindeki yaygın kanaate göre, iki taraf kültür anlaşmasının dışında ticaret, deniz ulaştırmacılığı, ve tarım ürünleri konularına özel bir önem vermektedirler. İki Bakan arasında imzalanan anlaşmanın Çin'in bir Batı ülkesiyle imzaladığı ilk anlaşma olması da konuya ayrı bir önem katmaktadır. Yine resmi açıklamalara yansımamakla birlikte, iki bakan arasında görüşülen konular arasında ortak ilgiyi oluşturan uluslararası siyasi meseleler de yer almaktadır. Toplantıya Yunanistan adına Dışişleri Bakanı Rallis ile birlikte Müsteşar Zaimis, Genel Sekreter Tedoropulas aynı Bakanlığın genel müdürü Cunis ve Yunanistan'ın Pekin Büyükelçisi Velizeropulos, Çin Halk Cumhuriyeti adına ise Bakan Huan Hua ile birlikte yardımcısı Sung Sih Kuang, Bakanlık Dış İlişkiler Masası Müdürü ve Bakanın eşi Bayan Ho i Yang ve Çin'in Atina Büyükelçisi Ho Guang katıldılar. toplantı başlamadan önce iki bakan 15 dakikalık bir özel görüşme yaptılar.

KARŞILIKLI SÖZLER

Yunanistan Dışişleri Bakanı Rallis'in Huan Hua onuruna verdiği resmi kabulde iki bakan karşılıklı birer konuşma yaptılar. Rallis yemekte yaptığı konuşmada "Ülkelerimiz coğrafi bakımdan her ne kadar çok uzakta bulunuyorlarsa da uygarlık tarihinde ortak yönlere sahiptir. Bu iki ulus büyük uygarlıklar yaratmış bulunmaktadır. Sayın Huan Hua, burada bulusunuz birçok konuda fikir teatisinde bulunmak ve sonunda fikir birliği halinde bulunduğumuzu tesbit etme olanağını doğurdu. Biz de barışın korunması ve ülkeler arasında varolan sorunların çözümü için uluslararası hukuk kurallarına ve ülkelerin bağımsızlığı ve toprak bütünlüğü ile içişlerine karışmama ve BM kararlarını uygulamak şeklindeki ilkelerden yanayız. Yunanistan dış politikasında gerek Türkiye ile olan ikili anlaşmazlıklarında gerekse Kıbrıs Cumhuriyetine adil bir çözüm bulunması için sağladığı destek konusunda, bu ilke ve çözüm yollarını izlemektedir. Bu cosuna BM Tüzüğü ve Genel Kurulu'nun kararları doğrultusunda çözüm bulunabileceğine inanıyoruz. BM'nin bu kararları Kıbrıs'da insan haklarının ihdası ve bu ülkenin bağımsızlık ve toprak bütünlüğünün korunması doğrultusundadır."

Huan Hua ise cevabi konuşması sırasında şunları ifade etti:

"Yunanistan İkinci Dünya savaşı sırasındaki faşist saldırıya cesaretle karşı koymuş ve bütün dünyanın olduğu gibi Çin Halk Cumhuriyeti'nin de hayranlığını kazanmıştır. Yunan halkı bugün ülkenin bağımsızlığı ve güvenliği için mücadele etmektedir. Çin gelişmesinde, şu anda yeni ve tarihi öneme sahip bir noktaya varmış bulunmaktadır. Hua Guo-feng'in önderliği altında Çin halkı büyük Başkan Mao Zedung'un ve Başbakanı Çu En-lay'ın direktiflerini yerine getirerek sanayi, tarım, ulusal savunma, bilim ve tekonolojisini içinde bulunduğumuz asrın sonuna kadar çağdaş duruma getirmeye çalışmaktadır. Bağımsızlık ve kendi kendine yeterli olma siyasetimizi uygulamaya devam ederek buna paralel olarak ileri teknoloji ve tecrübe sahibi ülkelerden gereken dersleri almaya çalışacağız. İki ülke arasındaki dostlukla, ekonomik ve kültürel alanlardaki alışverişin gelişeceğine inanmaktayız."

Huan Hua sözlerine devamla, Yunanistan'ın Ortak Pazara girişi konusunda Yunan hükümetiyle fikir birliğinde bulunduğunu açıkladı ve Yunanistan'ın Avrupa Birliği fikrine katkıda bulunduğunu söyledi

Çin Dışişleri Bakanı bugünün tedirgin dünyasında birleşmiş ve kuvvetli bir Avrupa'nın bulunmasının hayati bir önem taşıdığını belirtti ve bunun gerek Avrupa gerekse tüm dünyanın güvenliği için gerekli olduğunu söyledi.

Yunan Dışişleri Bakanı Çinli meslektaşıyla yapacağı görüşmelerden sonra Birleşmiş Milletler toplantısına katılarak Yunan heyetine başkanlık edecek ve ABD Dışişleri Bakanı Vance, Alman, Yugoslav ve Libya Dışişleri bakanlarıyla görüşecek

Yirmibeşoğlu, faşistlerle iç içe bulunan...

(Baştarafı 1. Sayfada)

rında; "BEY'e Paydos!" yazılıydı. Bunun anlamı, "Bayraktarlığın, Elçiliğin ve Kıbrıs Türk Yönetimi'nin yönetimine paydos..." demekti...

"Görünürde her şeyi Kıbrıs Türk yönetimi yürütmektedir. Aslında da böyle olması gerekmektedir. Ancak, Kıbrıs'ta icra organları Bayraktarlık'a bağlıdır. Örneğin; kaza, idare amirleri (kaymakamlar), Belediye Başkanları, muhtarlar, Mücahit Teşkilatı, Emniyet Teşkilatı ve radyo Bayraktarlık'a bağlıdır, bu durum zaman zaman yönetimde krozman (rahatsızlık) meydana getirmektedir. (...) Bizce Kıbrıs'ta üç başlı değil, iki başlı yönetim vardır.

"1963–64 olaylarından sonra TMT (Türk Mukavemet Teşkilatı) önemli bir aşama yaparak Mücahit Teşkilatı adıyla nizami orduya dönüştü. Bu ordunun başında Bayraktar bulunuyordu. (...)

"Bayraktarlığın, Mücahit Teşkilatı ile birlikte, kışlasına çekilmesinin bu örgüt yararına olacağına inanıyorum...

"Seçimlerden 4-5 ay önce Bayraktarlığa yeni bir statü kazandırılmalı, sivil yönetim tamamen egemen olmalıdır. (...)

"Seçim düzeyinde her kaza, idare amirinin (kaymakamın), mücahidin, polisin ve radyonun yapacağı taraflı davranışlar, yahut taraflı sanılan davranışlar Bayraktarlığı yıpratır. (...)

"Şimdi bile Bayraktarlığın geçmişte yaptığı iddia edilen hataları sergilenmektedir. Örneğin Cumhurbaşkanı Yardımcısının seçimlerinde, Sayın Berberoğlu'nun (Seçimlerde Denktaş'a karşı adaylığını koyan politikacı) gözaltına alınması gibi."

YİRMİBEŞOĞLU'NUN ŞİKAYETİ

Zamanın Özel Harp Dairesi Başkanı Sabri Yirmibeşoğlu emekli albay Yakış'ın bu demecinden sonra, 24 Haziran 1975'de birinci sayfamızda fotokopisini yayınladığımız bir şikâyet dilekçesi yazdı ve bunu Genelkurmay Başkanlığı Adli Müşavirliği'ne yolladı. Yirmibeşoğlu'nun bu dilekçesi üzerine, Ankara Sıkıyönetim Komutanlığı Askeri Savcılığı Yakış, hakkında dava açılmasını istedi. Yakış, Devlet Güvenlik Mahkemesinde yargılandı ve 22 gün tutuklu kaldı.

ÖHD BAŞKANININ İTİRAFI

Olayda ilginç olan şuydu; Sabri Yirmibeşoğlu, Hüseyin Yakış'ı "devlet sırlarını açığa vurmakla" suçladığı dilekçesinde kendisi bazı sırları itiraf ediyordu. Örneğin Yakış, Yankı dergisine verdiği demeçte Bayraktarlığın Türkiye ile ilişkisinden hiç söz etmediği halde, Yirmibeşoğlu, TMT (Türk Mukavemet Teşkilatı) ile Bayraktarlık'ın aynı şey olduğunu ve TMT bünyesinde Türkiye'den görevle gönderilmiş subayların bulunduğunu açıklıyordu. Zaten, Yirmibeşoğlu, Özel Harp Dairesi'nin Başkanı sıfatıyle, Bayraktarlık hakkındaki açıklamalara sansür koyma yetkisini kendinde gördüğüne göre, aradaki bağı fiilen ortaya koyuyordu. Üstelik Yirmibeşoğlu, dilekçesinde Bayraktarlık faaliyetiyle ilgili bazı dosyaların Özel Harp Dairesinin kasasında saklı olduğunu söylüyordu.

Hüseyin Yakış, yargılandığı Devlet Güvenlik Mahkemesinde, Yirmibeşoğlu'nun suçlamalarına cevap verdik. Ancak bu savunmanın büyük bir bölümü mahkemede okutulmadı. Biz, Kıbrıs'ta bugünkü durumu ortaya koyan bu savunmayı yarından itibaren yayınlamaya başlıyoruz.

Ayrıca bundan sonraki yayınımızda, yine belgelerle Bayraktarlık ile faşist faaliyet ve MHP arasındaki ilişkiyi ortaya koyacağız. Böylece, Kontrgerillanın "merkez üssü" olan Kıbrıs ile, MHP ve Özel Harp Dairesi arasındaki üçgeni ortaya koyacağız.

Ecevit...

(Baştarafı 1. Sayfada)

günlerde önemli olaylara karışmış katillerin, suçluların çabucak yakalanarak adalete teslim edildiğini söyledi.

Ecevit basın toplantısının sonunda gazetecilerin çeşitli konulardaki sorularını cevaplandırdı. Ecevit muhabirimizin sorduğu "Yurtsever Savcı Doğan Öz'ün katilinin Kıbrıs'a kaçacağının önceden bilinmesine ve üç gün öncesinden İçişleri Bakanına haber verilmesine rağmen yakalanmamasını nasıl değerlendiriyorsunuz?" sorusuna şu cevabı verdi:

"Bir olay sanığının teşhis edilmesi, bilinmesi onun hemen yakalanabileceği anlamına gelmez. Sanığın yakalanması zaman alabilir. Bu konuda sözünü ettiğiniz İçişleri Bakanının önceden haberi olduğu meselesini bilmiyorum. Fakat sanıkların yakalanmaması kesinlikle söz konusu olamaz. Son Balgat olayı sanıklarının yakalanması bunu gösteriyor."

Ecevit muhabirimizin "Gazetemizde 12 Mart'tan önce ve sonra hatta günümüzde önemli şiddet olaylarına karışmış bazı kişiler isimleriyle, belgelerle açıklanıyor. Bunların arasında yurtsever savcı Doğan Öz'ün katilleriyle 1 Mayıs katliamını planlayanlar da var. Hükümet olarak bu yayında sözü edilen kişi ve kuruluşlarla ilgili ne gibi işlem yapıyorsunuz" sorusuna ise şu cevabı verdi:

"Yayında ciddiye alınacak yanlar var, ciddiye alınmayacak yanlar var. Fakat bu konunun üzerinde titizlikle duruyoruz. İlgili kuruluşlar bunu dikkatle değerlendirerek bazı çalışmalar sürdürüyor."

"DOĞU'DAKİ HALKTAN KUŞKU DUYMAYALIM"

Ecevit Hürriyet gazetesinde birkaç gündür yer alan Doğu ve Güneydoğu Anadolu'da bölücülüğün hız kazandığı şeklindeki iddialarla ilgili olarak ne düşündüğünü soran bir gazeteciye de şu cevabı verdi:

"Küçük Kurultayda da belirttiğim gibi. Bazı faşist güçler saldırılarını mezhep ve bölge ayrımını esas alarak Doğu ve Güneydoğu Anadolu bölgesinde yoğunlaştırıyorlar. Bu tertiplere kapitalist- emperyalizmin aleti olmuş solculuk iddiasındaki bazı kişiler de katılıyor. Bunlara karşı tetiz ve uyanık olmak gerekir. Fakat bunu yaparken Doğu ve Güneydoğu'da yaşayşan halktan kuşkulanmak, bu yörelerde yaşayan insanlarımıza haksızlık olur. Ben bu bölge halkından asla kuşku duymuyorum. Buralarda yaşayan insanlarımız ulusal birliğe ve bütünlüğe bugüne kadar en büyük katkıda bulunmuşlardır. Bu tür sıkıştırmalar oralarda yaşayan halkı etkilemez. Paniğe kapılmak, orada yaşayan insanlar hakkında kuşkuya düşmek, kışkırtıcıların cesaretini artırır, onların amaçlarına hizmet eder.

Zekeriya Sertel' in Nazım Hikmet Kurulundan ihraç edilmesinin tepkileri sürüyor

Osman Şahin *(Öykücü)*

Bu kararla İ.Bilen revizyonistleri korunmak istenmiştir

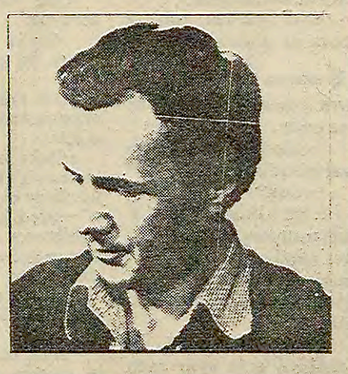

"Üyesi bulunduğum TYS'nin yönetim kurulunun, bir günlük gazetede yayınlanmakta olan Nazım Hikmet'le ilgili yazı dizisi nedeniyle sayın Zekeriya Sertel'i, Nazım Hikmet kurulu üyeliğinden ihraç etme kararını kınıyorum. Bu karar, TYS yönetim kurulu üyeliğine seçilmiş bazı yazarların düşünce özgürlüğünden ne anladıklarını ortaya koyuyor.

"Ülkemizde yıllardır savunulagelen düşünce özgürlüğüne ters düşülmüştür. TYS'nin özüne ters düşülmüştür. Kendi örgütümüz içinde, kendi üyelerimize karşı demokrasiye aykırı bir tutum takınılmıştır. Kendi siyasetlerine ters düştüğü için, sözügeçen yazı dizisi daha bitmeden, acele toplanıp karar alınarak yazarını susturmaya çalışmışlardır. Bir ara TYS'nin genel sekreterliğini yapmış olan bir yazarın, bir günlük gazeteye verdiği demecinde Zekeriya Sertel'in TYS üyeliğinden atılmasını önermesi esef vericidir. Ne var ki, bu düşünceler fazla taraftar bulmaz ve TYS üyelerinin çoğunluğunu bağlamaz.

Nazım Hikmet büyük bir şairdir. Ama her insan gibi birtakım zaafları, açmazları, yaşamış olabilir. Bunların açıklanmaması, halkımdan gizlenmesi kime hizmet eder. Bilinen, yaşanılmış birtakım anıların halka duyurulmasında ne gibi sakınca olabilir? Bilinen birtakım gerçeklerin halka açıklanmasından neden gocunuyorlar ve halkı neden kendilerinden ayrı tutuyorlar? Aslında burada korunmak istenen Nazım değildir. Yıllardır onun adını kullanarak halkımız önünde Nazım Hikmet ticareti yapan revizyonistler ve sahte TKP'nin iflah olmaz şefi İ. Bilenler ve yandaşları aklanmak, memnun edilmek istenmiştir.

Bu tartışma bazı gerçekleri daha da açığa çıkaracaktır.

Haşmet Zeybek

(Oyun yazarı ve TYS eski genel saymanı)

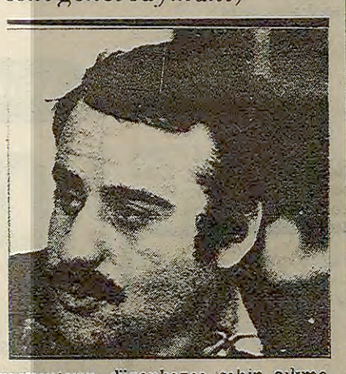

"Devrimci sanatçıların halktan gizleyeceği hiç bir şeyleri yoktur. Onlar halkın ürünleridir. Ve halka yansıyan ürünleriyle birlikte gizli kalmış yanlarının açıklanması da sanatçıyı küçültmez. Çünkü "bal kırk çiçekten olur". Bunun içinde acısı da, tatlısı da vardır. Çiçeklerin renk ve şekil değişikliği, balın özünü bozmaz. Sanatçının yaşama tarzı ürünlerine de yansır.

"Nazım Hikmet'in de 1950'ye kadar yaşamı ve yazdıklarıyla, 1950'den sonrası farklılık gösterir. Bunun ardındaki gerçeklerin açıklanması son derece olumlu bir şeydir. Kaldı ki, Nazım Hikmet'in toplumsal kişiliğinin yanında bireysel yanı da var. Bu yanıyla ilgili bildiği şeyleri Zekeriya Sertel yazmamalı değil, tersine özgürce yazmalıdır.

"Türkiye Yazarlar Sendikası gibi yazarın özgürce yazmasını savunması gereken bir demokratik meslek örgütünün, bir onur üyesini yazdıklarından ötürü cezalandırması demokrasi adına acı bir olaydır. Aslında bu olayın doğmasına neden olan şey, Nazım Hikmet gibi bir ulusal şaire ulusal olmayanların düzenbazca sahip çıkma hevesleridir. Kaldı ki, Türkiye Yazarlar Sendikası'nda etkili olmaya çalışan bu siyasi görüşlerle Başkan Aziz Nesin'in mücadelesi 1976 sonbaharında yapılan Nazım Hikmet'i Anma Gecesi'nden beri sürüp gitmektedir. Bu grup Nazım Hikmet'i nasıl savunduğunu gece hasılatının 157.000 lirasını gaspederek ortaya koydu. Şimdi de siyasi olarak sömürmeye çalışıyor."

Halk Tiyatrosu

Zekeriya Sertel'in, Nazım Hikmet Kurulundan ihracıyla ilgili bir bildiri yayınlayan Halk Tiyatrosu, TYS yönetim kurulunun kararını protesto etmiştir. Bildiride şöyle denmektedir:

"Türkiye Yazarlar Sendikası yönetim kurulunun fikir özgürlüğüne yönelen bu kararını protesto ediyoruz. Acıdır ki, bugüne kadar fikir özgürlüğünü savunmaya çalışan, sanatçıları bünyesinde toplayan TYS, bir yazara sansür uygulamıştır. Kararda Zekeriya Sertel'in Nazım Hikmet'e hakaret ettiği iddiası vardır. Sertel ise onların 'Nazım'ı değil, Nazım'ın yanında bulunanlardan bazılarını savunduklarını' belirtmiştir. Gerçekte de durum budur.

"Zekeriya Sertel'in ihraç kararına imza atanlar Aziz Nesin'in "Büyük Grev" adlı eseri yayınlandığında "Aziz Nesin Sen Nesin?" diye bağıranlarla aynı çizgiye düşmüşlerdir. Biz, Halk Tiyatrosu sanatçıları olarak olayı kınadığımızı belirtir, fikir özgürlüğünden yana bütün sanatçıları, özellikle TYS bünyesindeki yazarları bu kararı kınamaya çağırırız."

MHP'liler Isparta'da bir polis ve iki yurttaşı ağır yaraladı

ISPARTA (ÖZEL)

Isparta'nın Şarkikaraağaç ilçesinde MHP'li komandoların saldırılarını son günlerde artırdıkları, çıkardıkları olaylarda bir polisin ve iki yurttaşın ağır yaralandıkları bildirildi. Önceki gün geceyarısı Mezarlık semtinde Ahmet Akçura adlı bir polise saldıran komandolar taş ve sopalarla polisi ağır yaraladıktan sonra kaçtılar. Saldırgan komandolar daha sonra yakalanarak gözaltına alındılar. Polisi yaraladıktan sonra gözaltına alınan komandoların kimlikleri şöyle: Erman Çapçı, Hüseyin Çapçı, Ahmet Çobanoğlu, Ali Osman Kapçı.

Bu olaydan sonra da önceki gün saat 13.30 sularında baraj semtinde saldırıya geçen Ahmet Ekrem, Muammer Demirkol, Yusuf Akkuş ve Muammer Akkuş isimli komandolar Ali Altındemir ve Gönen Altındemir adlı yurttaşları da taş ve sopalarla feci şekilde döverek ağır yaraladılar.

İSTANBUL'DA

Bir süredir yoğun olayların meydana geldiği Gültepe ve Yahya Kemal semtlerinde 300 polis ve 100 jandarma 3 saat süren bir arama yaptı. Dün sabaha karşı yapılan aramada, 50'den fazla ev ve birçok otel arandı. Gültepe'de yapılan arama ile ilgili olarak bir açıklama yapan İkinci Şube Müdür Muavini Ömer Aktürk, aramada hiç bir suç aletinin bulunamadığını söyledi.

TİP Genel Merkezine gelen silahlı iki kişi, içerde oturanları rehin aldıktan sonra, iki kişiyi yaralayarak kaçtı. Dün saat 14.45 sıralarında TİP'in Çemberlitaş'ta bulunan Genel Merkezine gelen iki kişi, Nihat Sargın'ı göstermelerini istedi. Yanlışlıkla başka bir odaya giren silahlı iki kişi, burada konuk olarak bulunan iki kişiyi silahla yaraladıktan sonra, rehineleri bırakarak kaçtılar. Olayda yaralananların adları Ramazan Can ve Ömer Küçükkılıç.

Küçük Bakkalköy'de bulunan Aşık Hasan'ın sazevi önceki akşam saat 24.00 sıralarında faşistler tarafından yakıldı. Daha önce faşistler tarafından birkaç defa tehdit edilen Aşık Hasan, dükkanında devrimci müziği içeren kasetler satmakta idi.

TUNCELİ'DE

Elazığ'dan Tunceli'ye silah sokmak istedikleri iddiasıyla iki kişi, beraberlerinde iki adet hafif makineli tüfekle yakalandı.

ELAZIĞ'DA

Fevzi Çakmak Mahallesinde bulunan Sosyal Sigortalar personeleninin oturduğu lojmanlara, önceki gece saat 00.30 sıralarında otomatik silahlarla ateş açıldı. Daha önce üç defa silahlı saldırıya uğrayan SSK Hastanesi personelinin oturduğu lojmanlarda oturanlar, çalışmama kararı alarak lojmanlardan ayrılmaya başladı.

Üç polis idam...

(Baştarafı 1. Sayfada)

Özkan'ın da yine aynı maddeler gereğince cezalandırılmalarını istiyor. Sanıkların yargılanacakları 450. madde idam cezasını kapsıyor.

OLAY NASIL OLMUŞTU?

1 Eylül gecesi devriye gezen polis ekibine ateş edilmiş ve bir polis yaralanmıştı. 2. Şubeye bağlı ekip komiserlerinden Alper Yaz ve arkadaşları Mahmut Çal, Sadi Ökçuoğlu ve İbrahim Uzun adlı gençlerin bulunduğu binaya önce sis bombası atmışlar sonra da kapıyı kırarak üç genci kurşuna dizmişlerdi.

Üç genci kurşuna dizen polisleri yöneten komiser Alper Yaz bir hafta kadar önce THKP-C üyesi oldukları ileri sürülen 14 kişiye de işkence yapmıştı. Aynı işkence olayında adı geçen diğer polislerin isimleri Mehmet Karagöz, Cafer Şahin ve Cahit Hamdi Özdü. Cafer Şahin'in İzmir'e, komiser Alper Yaz'ın ise yurtdışına gitmek isteyerek müracaat ettikleri bildirilmişti. Bu kişilerin görevlerine devam ettikleri öğrenildi.

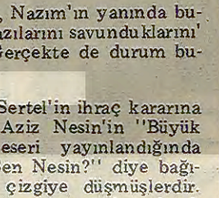

PERİNÇEK DEMİRTAŞ'ın

21 Eylül 1978'de dünyaya geldiğini dostlara duyururuz.

Annesi ve babası Bahriye-Bekir Demirtaş

Kayıp— Nüfus cüzdanımı kaybettim. Geçersizdir. SELMA KARATAY

Aziz Nesin: "Aydınlık Kontrgerilla yayınıyla çok önemli bir görev yapmıştır"

İZMİR (ÖZEL)

Türkiye Yazarlar Sendikası eski başkanı yazar Aziz Nesin, Kontrgerilla yayınımız üzerine gazetemize bir demeç vererek görüşlerini açıkladı. Aziz Nesin'in demeci şöyle:

"Çok önemli bir gerçeği açıkladınız. Sizin politik görüşünüzün dışındaki aydınlardan ve devlet kadrolarından bir ilgi görmediniz. Gazete personeli sürekli olarak endişe altındasınız, aydınlar sessiz kalıyor, hükümet sessiz kalıyor, diye. Bu ilk olmuyor. Türkiye'de ilk sosyalist yayınların da başına gelirdi. Siyasi gerçekler açıklandığında resmi makamlar sağır ve kördü. Şimdi aynı şey sizin başınıza geliyor. Bunun nedenleri, sizin gazeteniz o denli parti görüşüne bağlı bir gazete ki, sizin genel bir sorunu ortaya çıkardığınızda dahi o sorunun üzerine eğilmek dolaylı olarak gazetenizden, Partinizden, örgütünüzden yana olmak diye yorumlanıyor.

"Kontrgerilla olayını yüksek tirajlı gazetelerden herhangi biri açıklasaydı, gerek okurlar, gerek resmi makamlar yönünden ilgi çok daha fazla olacaktı. Yalnız sizin gazeteniz değil, büyük tirajlı gazeteler de kolayca elde edilemeyecek gizlilikleri bulup ortaya çıkarırlarsa bunların nasıl elde edildiği hakkında kuşkular çıkıyor. Sizin gazeteniz çok önemli gizlilikleri ortaya çıkardı. Üstelik olanakları da kısıtlı. Kimi çevrelerde bu olayları AYDINLIK gazetesinin ortaya çıkarması kuşkular yarattı. Bana kalırsa, bu kuşkuları ortadan kaldırmak için kaynağın açıklanması gerekir. O da, haber kaynağının açıklanması gibi bir durum yaratır ki, doğru olmaz. Sonuç olarak Aydınlık gazetesi resmi makamlar ilgi göstersin, ya da göstermesin, kaynak üzerine kuşku duyulsun, ya da duyulmasın Kontrgerilla yayınlarıyla çok önemli bir görev yapmıştır. Ayrıca bu yayınlarla Aydınlık gazetesi bir kamuoyu yaratmıştır."

Aziz Nesin, Kontrgerilla yayınımız üzerine bazı akımların tereddüt yayma çabaları ve fiziksel olarak ortadan kaldırma tehditleri, gazetemize ve okurlarına yapılan saldırılar ve Tunceli'de gazetemizin yakılması konusundaki sorularımızı da şöyle cevaplandırdı:

"Zor yoluyla insanları ortadan kaldırma, düşüncelerini sınırlama gibi temenniler nereden gelirse gelsin, yersiz ve insanlığa aykırıdır. Zaten uygulanması da mümkün değildir. Ben zorlamadan, yıkmaktan yana değilim. Ben bunlara karşıyım. Karşıyım ne demek, zaten bu yola hayatımızı koyduk."

İlhami Soysal: Aydınlık gerçekten yürekli büyük bir gazetecilik ve yurtseverlik görevini yerine getiriyor

Kontrgerilla yayınımızla ilgili görüşlerine başvurduğumuz İlhami Soysal, şunları söyledi:

"Aydınlık gazetesinin Kontrgerilla yayınını başından beri büyük bir ilgi ile izliyorum. Bir süredir yazı yazmak olanağım olmadığı için bu konuya değinemedim. Ama öteki arkadaşlarımın bu konuda bir şey yazmamasını hayretle karşılıyorum. Günümüzün gazeteci ve yazarlarının pek çoğu 12 Mart'ta Kontrgerilla çarkından geçti. Özellikle bunların susmasını yadırgıyorum.

"Görebildiğim kadarı ile AYDINLIK gerçekten yürekli büyük bir gazetecilik ve yurtseverlik görevini yerine getiriyor. Sizi katlamaktan başka ne yapabilirim?"

Güney Kore'yi "kurtaran" aslan

(Baştarafı 1. Sayfada)

devam ediyor: "Kiminin bilinçli olarak, kiminin bilinç-altı bir teslimiyetçilikle seçtiği bu uzlaşmacılık, onları yerli ve yabancı bazı sağ çevrelerce el altından korunarak yaşama ve bir ölçüde de gelişme olanağına kavuşturdu."

Güney Kore'nin "kurtuluşuna katkıda bulunmak"tan dem vuranların, bunları söylemesi garip olmuyor. Çünkü 1951'de ABD emperyalistlerine uşaklığı öven bir kişi, 1978'de Sovyet sosyal-emperyalizmine karşı çıkanlara "emperyalist uzlaşmacısı" karalamasını yöneltecektir.

1951, ABD emperyalizminin saldırganlığın doruğunda olduğu bir yıldı. Ecevit gibi en saldırgan emperyalist önünde boyun eğmeyi "denge politikası" ilan edenler için, o zaman geçerli politika ABD çıkarları için Kore halkının kurtuluş savaşına karşı dövüşmekti. 1978 yılının geçerli politikası ise, Sovyet sosyal-emperyalizmine teslimiyettir. Çünkü köprülerin altından çok su geçmiştir. Sovyetler Birliği'nde sosyalizm yıkılmış, yeni bir emperyalist büyük devlet ortaya çıkmıştır. Denge Sovyetler Birliği lehine değiştiğine göre, "dengeci" de buna uygun olarak Sovyet sosyal-emperyalizmi önünde daha fazla eğilmek zorundadır.

1951 yılında ABD emperyalizmine karşı mücadele etmek ne anlama geliyorsa, içinde yaşadığımız dönemde de Rus sosyal-emperyalizmine karşı mücadele aynı anlama gelmektedir.

Ecevit, her iki sınavda da kötü not almıştır. 1951'deki ABD işbirlikçiliğini hâlâ övmektedir. O zaman sosyalist bir ülke olan Sovyetler Birliği'ne karşı 1950'lerin başında komünizm düşmanlığı silahına sarıldığını ise bir çok yazısında görmek mümkün. Ecevit'in eline bu gerici silahı o zaman kimler veriyordu? Elbette ABD emperyalistlerinden başkası değil.

Gün oldu, devran döndü. Artık en tehlikeli ve en saldırgan emperyalist Sovyet sosyal-emperyalizmidir. Moskova yöneticileri, anti-komünizm şampiyonluğunu da ABD emperyalistlerinin elinden kapmışlardır. Büyük devrimci Mao'ya ve sosyalist Çin'e düşmanlıkta onlardan hızlısı var mıdır?

Ecevit'in elinde bugün de 1951'deki silah var, gene anti-komünizm silahı. Rusya'ya artık laf yok. Mao'ya, Türkiye'nin Marksistlerine ve sosyalist Çin'e ise bilir bilmez suçlamalar. Eceyitler Güney Kore'yi "kurtarırken" de Mao düşmanıydı, bugün de Mao'ya düşmanlık yapıyorlar.

Ecevit, yönelttiği suçlamaları Moskova'dan ödünç almaktadır. Bugün dünyada her kim, Sovyet sosyal-emperyalistleri önünde boyun eğmiyorsa, ona derhal "emperyalist işbirlikçisi" suçlamaları yöneltilmelidir. Ecevit de, denize düşen yılana sarılır misali bu suçlamaya sarılıyor.

Politikada lafı dolaştırmak, hedefi açık belirtmemek, ne meram ettiğini açıkça söylememek, kanıt getirmeden desteksiz konuşmak, haksız durumda olanların, gerçeğe ve halka dayanmayanların tutumudur. Ecevit de böyle olmak zorunda.

Biz ise, Ecevit'in "denge" ve "yumuşama" politikasını olsun, ekonomik politikasını olsun, hiçbir yoruma yer bırakmayacak şekilde değerlendiriyoruz: Ecevit'in politikası kuvvetli emperyaliste boyun eğme politikasıdır.

Ecevit, Moskova'ya ve Washington'a avuç açarken karşılarında "Maocu" dediği Marksistleri buldu. Ona IMF'nin dayattığı şartlara boyun eğmesini öğütleyen de Marksistler değildir. ABD emperyalistlerinden silah ve kredi ihsan etmelerini yalvar yakar isteyenlerin kim olduğu da, sanırız herkes tarafından bilinmektedir.

Peki Ecevit'in Marksistlere yönelttiği suçlamalar ve Çin hakkındaki ciddiyetsiz görüşleri nereden gelmektedir? Burada bir utanmazlık sözkonusu değil midir?

Küçük Kurultay konuşmasını dikkatle inceleyenler, Sovyetler Birliği'ne adım adım yönelişin işaretlerini bol bol görebilirler. Minareyi çalacak olan kılıfını hazırlamaktadır.

Sovyetler Birliği'ne teslimiyet yolunda yürüyenler, karşılarına dikilecek devrimci güçleri bugünden karalamak ve yıpratmak zorundadırlar. Ecevit, bu kafayla giderse, Mao düşmanlığı silahına daha fazla sarılacaktır. Çünkü bugün dünyada Sovyetler Birliği yöneticileri önünde eğilen her politikacının en başta yapması gereken budur.

İnan...

(Bastarafı 1. Sayfada)

eşit pay alamamaktadır. Büyüyen toplum ve problemleri arasında fert unutulmaya, ihmal edilmeye başlanmıştır. Oysa bir toplumun vazgeçilmez esası ferttir. Demokrasilerde her şey fert içindir."

Türkiye'de eğitim eşitlik ve hürriyetinin henüz gerçekleştirilemediğini de belirten İnan, hiç okula gidememiş olanların sayısının, milyonları bulduğu bir ülkede, bundan daha büyük sosyal adaletsizliğin olamayacağını söyledi. Türkiye'de çalışma ve mesken hürriyetinin de bulunmadığını ifade eden İnan sözlerine şöyle devam etti:

"Demokrasiyi gerçek kaideleri ile, siyasi partilerin içinde ve dışında uygulamak lâzımdır. Kaidelere bazı hallerde riayetsizlik sistemin tümüne yansımakta, rahatsız etmektedir. Bugünkü sıkıntılarda bu rahatsızlığın payı vardır."

DEMİREL BURSA'DA

AP Genel Başkanı Süleyman Demirel ise Bursada yaptığı konuşmada hükümetin muhalefeti susturmak için her yola başvurduğunu tekrarlayarak, cuntaların hakim olduğu dikta rejimlerinde böyle durumlar olduğunu söyledi.

İLAN

Eyüp İş Mahkemesi Hakimliğinden

Dosya No: 978/92

Davacı S.S. Kurumu Genel Müdürlüğü tarafından, Davalı İstanbul Eyüp Bayrampaşa Altıntepsi 27 Mayıs caddesi Atatürk sokak No: 1 de oturduğundan bahisle Sinan Kumak aleyhinde açılan Eminönü Prim İtiraz Komisyonluğunun kararının iptaliyle Sigorta Şubesinde yapılan ölçümlemenin muteberiyetine karar verilmesi taleplerini kapsayan davanın yapılan duruşmasında:

İlanen tebligat yapılıp 19/9/1978 günü duruşmaya gelmeyen davalı SİNAN YUMAK'a ilanen Gıyap kararı tebliğine ve duruşmasının 28 11/1978 salı saat 9.30 karar verildiğinden adı geçenin bildirilen gün ve saatte duruşmaca hazır bulunması veya kendisini bir vekil ile temsil ettirmesi GIYAP KARARI tebliği yerine geçmek üzere ilan olunur.

Katip

Hakim 13155

(Basın: 6610-1031)

TELEVİZYON

11.00 TATİL SİNEMASI (Kızıl Ok)
Yönetmenliğini Charles M. Warren'in yaptığı, başrollerini Charlton Heston ve Jack Palance'ın paylaştıkları bir western filmi. Apaçilerle beyazlar arasındaki mücadeleler anlatılıyor.
13.00 TELE PAZAR
20.00 HABERLER
20.40 BEŞ DAKİKA (Trafik)
Cahit Şener'in sunduğu programa, trafikte ilk geçiş hakkı ve buna uymamanın doğurduğu kazalardan söz ediliyor. Yapım: Yavuz Tarakçıoğlu. Yönetim: Gürkan Elçi.
20.45 LAUREL - HARDY (Gene Yanlış)
Mavi Çocuk adlı çok kıymetli bir tablo çalınır. Laurel ve Hardy'nin çalıştıkları yerde aynı isimli bir at vardır. Tablonun sahibine tablo yerine atı götürürler.
21.05 TÜRK HAFİF MÜZİĞİ (Esin Engin ve Rüçhan Çamay)
21.25 VAKIF (12. Bölüm)
Gounod'un Faust Operasından Bale Müziğini, Hikmet Şimşek yönetimindeki İzmir Devlet Senfoni Orkestrası seslendiriyor.
23.30 HABERLER
23.00 BİR KONSER

RADYO

TR

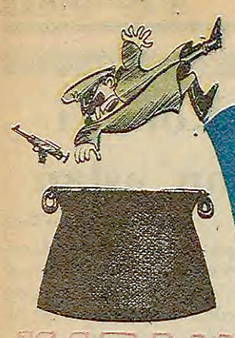

KALKTI

Sizde hangi kompleks var?

Günün moda kelimesi ne biliyor musunuz?

—İnsanca, hakça mı?

—Ooo...onlar geçti.

—Savaşım, belgi, utku?

—Yok canım onlara alıştık.

—Hesap sormak ?

—Hay allah, şimdi sırası mı!

—Peki ne?

—Kompleks azizim, kompleks!

—Neden?

—Baksana genel başkanımızın Küçük Kurultay konuşmasına... "Dışımızdaki sol bazı Halk Partililerin düşebileceği kompleksleri istismar edebilir... Dışımızdaki bazı sol çevrelerin bazı arkadaşlarımızda yarattığı kompleks, toplumsal anlaşma gibi olumlu bir adımı bile gerektiği kadar halka yaymaktan, anlatmaktan bizi bir ölçüde alıkoymaktadır... Yine kendi dışımızdaki sol karşısında düşülen kompleks nedeniyle, eksik olmasın bir çok arkadaşlarım, nezaket gösterip, dış politikamızı anlatmayarak susmaktadırlar...Kendi dışımızdaki bir avuç solcunun telkinlerinden komplekse kapılıp, Kıbrıs başarımızı halka gereği gibi aktarma gayretinden geri durmasın arkadaşlarımız...."

—Peki kardeşim sende de kompleks falan var mı?

—Hamdolsun ben iyiyim. Gözlerimi kaparım, vazifemi yaparım.

*

İki adam konuşuyor:

—Memlekete en çok psikiatrist lazım. Psikiyatri kliniklerini de çoğaltmalı.

—Neden?

—BaksanaEcevit ne diyor?...İşçi ücretlerine karşı çıkıyorsan sende "işçi kompleksi" var... Pahalılığa karşı çıkıyorsan sende "insanca yaşama kompleksi" Kıbrıs işgaline karşı çıkıyorsan, "toprak bütünlüğüne saygı kompleksi" var...Kontrgerilladan hesap sorulmasını istiyorsan, "demokrasi kompleksi" var...Rusya'ya teslimiyete son verilmesini istiyorsan, "bağımsızlık kompleksi"...

—Desene Ecevit'in aklına uyarsak 45 milyon halk akıl hastahanelerinin önünde kuyruğa gireceğiz

—Zekeriya Sertel'i Nazım Hikmet Onur Kurulu'ndan atmışlar.

—Neden, Nazım'a hakaret mi etmiş?

—Yok, Nazım'a değil. Sahte TKP'nin şefi İ.Bilen'in kirli çamaşırlarını ortaya sermiş.

—Yaa...Kardeşim, bu adamlar bir de iktidara falan gelseler, sloganları ne olur biliyor musun?

—Ne olur?

—Haydi Sibirya 79'a...

—Vay, deme!

—Korkma canım, bunlar çıkmaz ayın son 79' unda iktidara gelirler ancak.

Gülmek mi istiyorsunuz. Alın size Türkeş'ten birkaç vecize....

"Kontrgerilla yoktur."

"12 Mart dönemi bir demokrasi dönemi olmuştur."

"Partimiz barışçı insansever, kan dökmeyen bir partidir."

Bu da MHP'nin sesi Ortadoğu gazetesinin sevinçle verdiği haber;

Ecevit iktidarında 2925 kilo insan kanı aktı, Ecevit de kaçacak.

Hadi bakalım, kolaysa buna da gülün şimdi.....

İş arayan * bir cambaz sirk yöneticisinin karşısına çıkar..

—Güzel bir numaram var efendim.

—Nasıl?

—Bir elimle topları atıp tutuyorum, aynı anda bir elimle mızıka çalıyorum. Bu arada bir ayağımla da halka çeviriyorum.

—Evet numaranız çok güzelmiş ama aynı anda bir de merdivene tırmansaydınız sizi işe alırdım.

Canbaz üzgün "bakın efendim" der, "Bu işi yapabilecek bir tek kişi var dünyada. O da şimdi Türkiye'de Başbakan."

Maliye Bakanı yeni krediler aramak için Amerika'ya gitti.

—Bu adam içerdeyken ne yapıyor?

—Zam.

—Peki, dışarda ne arıyor?

—Para.

—Vay, vay işi gücü zamparalık desene. Yahu bu adamda "zamparalık kompleksi" olmasın sakın.

Vahşi bir at çayırda bir binek atıyla karşılaşır. Vahşi at sorar:

—Yahu bu ağzındaki demir ne?

—Ha o mu, iştahımın açılması için.

—Peki ucundaki kayışlar?

—Canım demiri ağzımda tutmaktan usanınca yere düşmesin diye.

—Yasırtındaki eyer?

—O mu? O da çok yorulunca bir ata binip işe atla gideyim diye.

CHP tabanı Ecevit'e soruyor:

—Sayın Genel Başkanımız, bu zamlar ne böyle?

—Ha onlar mı? Zamlar ekonomimizin kurtulması için.

—Peki bir Amerikaya bir rusya'ya el açıyoruz. Bu da ne oluyor?

—İzlediğimiz saygın politikanın sonucunda ekonomimize katkıda bulunuyorlar.

—Peki bu borçlar, siyasi belgeler, tehditler, emirler..

—Yok canım, onlar bize yardım edip ülkemizi kurtarıyorlar ki biz de Kore Kıbrıs gibi ülkelere yardım edip onları kurtaralım.

—??!!

Bazılarının sırtı öyle nasırlaşmış ki, sırtlarındaki eyerle övünüyorlar. Ne dersiniz okurlar, bizim sırtımız eyere alışkın mıdır?

AY TUTULDU...

EEE... N'OLMUŞ ? ÖNEMLİ Bİ HABER Mİ YANİ BU ?? ZATEN BİZİM MEMLEKETTE TUTANDAN TUTULANDAN BOL NE VAR ? ÖRNEĞİN...

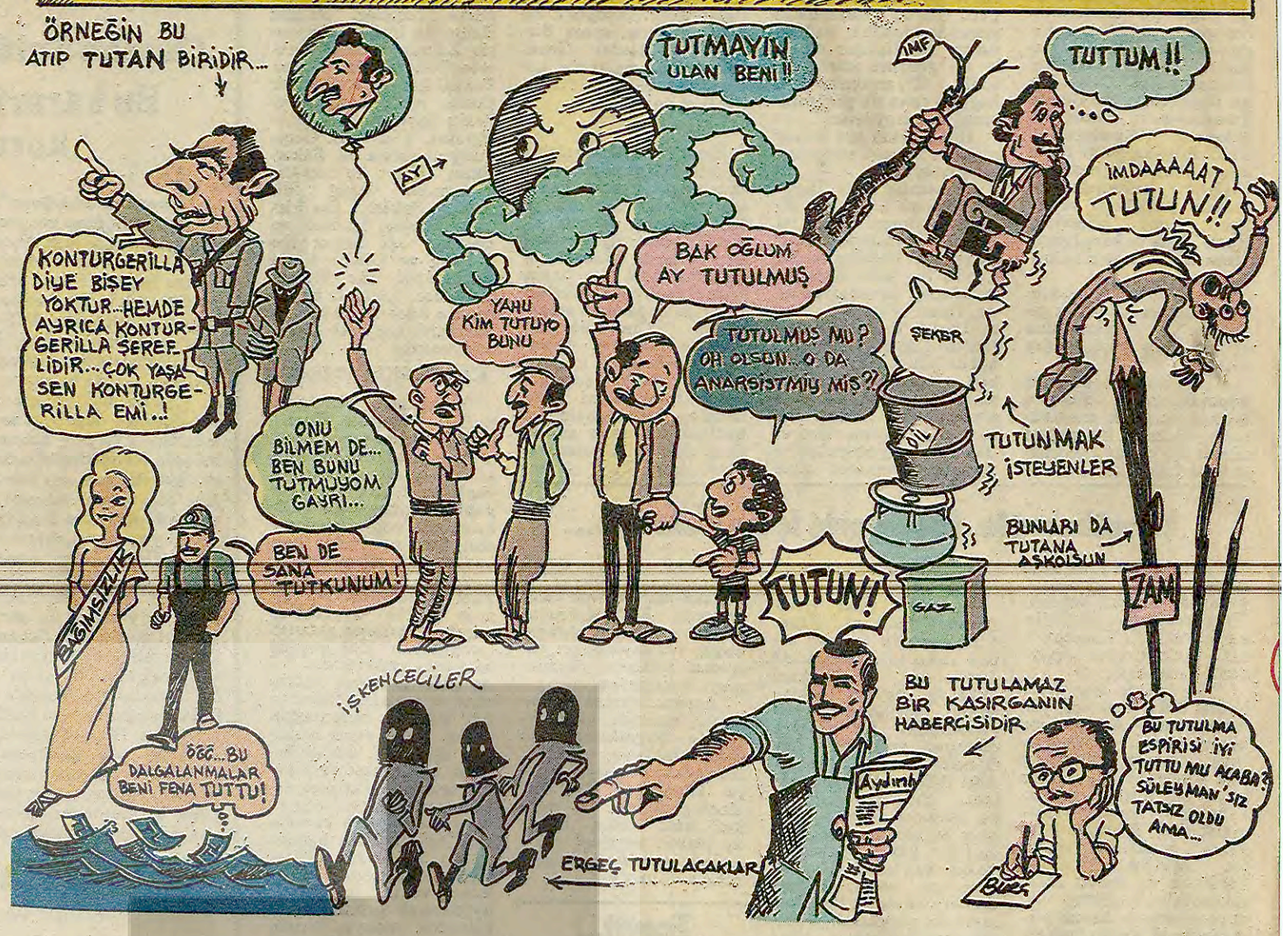

DERİN KOMŞULUK İLİŞKİLERİ

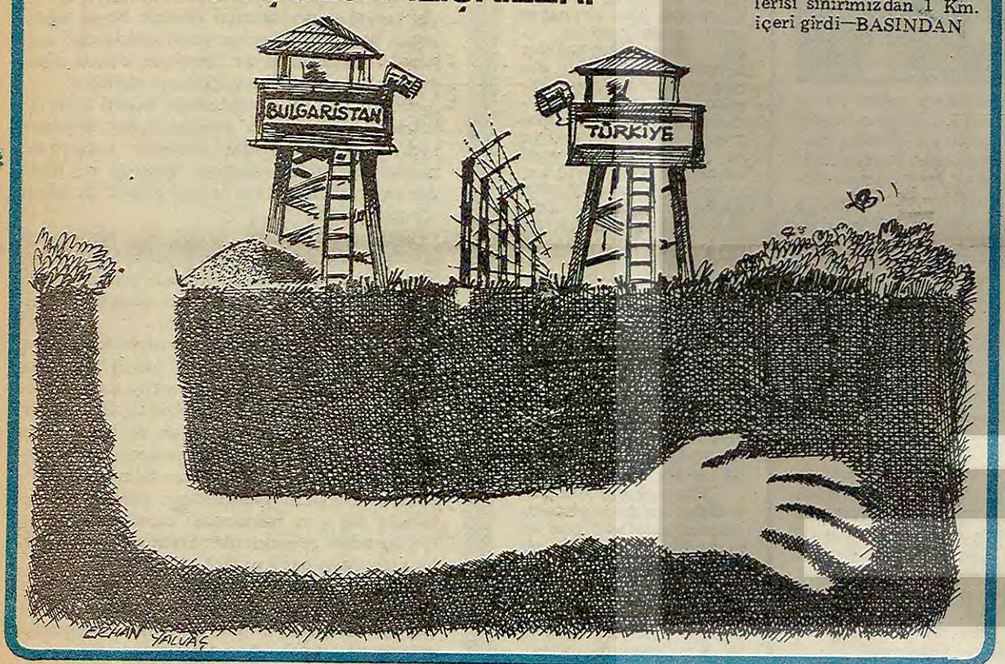

Bulgarların bir maden galerisi sınırımızdan 1 Km. içeri girdi—BASINDAN

yeni bir günlük gazete çıkıyor:

KONTRAYDINLIK

Muhabirimiz nefes nefese bildiriyor

İyi saatte olsunlardan haber alan kaynaklara göre yeni bir günlük gazete çıkacak. Bu güne kadar yürüttükleri faaliyetlerin haberleri artık gazete sütunlarına sığmaz hale gelen Kontrgerillacılar bir günlük gazete çıkarmaya karar verdiler. Siyah kağıda basılacak olan gazetenin adı Kontraydınlık, nam-ı diğer Kapkaranlık olacak.

Kontrgerillacıların gazete hazırlıklarına uzun süreden beri başladıkları, bunun için de 12 Mart'tan beri malzeme topladıkları öğrenildi. Hazırlanan yazı dizileri arasında "Anasıağlamaz Ali Belverdi'nin akıllara durgunluk veren iddianameleri, "Cevdet Sulay'ın pehlivan tefrikaları", "1 Mayıs 1977 zaferimiz" gibi yazı dizileri de bulunuyor.

Gazetede yayınlanacak ilk dizi de belli oldu. Gözyaşı, kin ve nefretle dolu bu dizinin adı, "Eyvah Fayik basıldık, maskemiz düştü"...

Edinilen bilgilere göre Kontraydınlık gazetesi Ga-Me-Bum şirketi tarafından dağıtılacak, bu arada etraf biraz da dağılacak tabii. Yeni kurulan bu şirket, gazeteleri, evleri bombalayıp yerlebir olmuş pencerelerden atarak dağıtacak. Gazete ücretleri bilahare silâh zoruyla bağışlı olarak toplanacak.

Çıkacak olan gazete pazar günleri okuyucularına ikramiye dağıtacak. Aman bu ikramiyeleri merak edip de Kontraydınlık alayım falan demeyin. Sayfasını açınca havaya uçabilirsiniz. Bizden uyarması.

ALMANYA BALKAN ANTANTINI KENDİ TARAFINA ÇEVİRMEK İSTİYOR:

Almanya — Bu kadar nefes tükettim, yine nafile!..

(KARİKATÜR DERGİSİNDEN — 1939)

RAMİZ GÖKÇE

ÇU Lİ-PO

Çin Toprak Devriminin Romanı

KASIRGA

"...Bir adam ne kadar çirkinse, o kadar güzel çiçekler hediye edermiş"

22

"Gidelim!" diye zorladı Cao Yi-lin. "Bu sözler çok geç artık. Mançukuo zamanında beni cam kırıklarının üzerine diz çöktürdün. Oluk gibi kan akıyordu. Ben sana 'artık acıya dayanamıyorum, Bay Liu, biz komşuyuz, ne olur bu seferlik bağışlayın,' diye yalvardığım zaman ne cevap vermiştin, hatırlıyor musun? 'Sen kimsin ki, benim komşum olacaksın, sefil köpek!' demiştin ve şimdi atasözünden bahsediyorsun: 'Yakın komşu uzak akrabadan evlaymış.' Şimdi yakın komşu olduk, ha! O zamanlar tebliğ almadığım halde beni umumi angaryaya gönderdin. Geri döndüğümde çocuğumu ölmüş buldum."

Küçücük yaşta ölen kızını düşündükçe yas ve kinden boğulacak gibi oluyordu: "Yürü, yürü! Seninle konuşmak boşa vakit harcamaktır."

"Güzel, gidelim öyleyse," dedi toprak ağası. "Benim korkacak bir şeyim yok. Sen istediğin kadar şikayet et, fark etmez. Ben hiç bir suç işlemiş değilim. Doğru ayağı olan eğri ayakkabıdan korkmaz!"

Propaganda birliğine geldiklerinde, Cao Yi-lin'e hala refakat etmekte olan köylüler evlerine döndüler. Vang, Cao'yu hemen pencerenin yanına çekerek olaylar hakkında bilgi istedi. Cao, Han Lao-liu'yla yolda rastlaştıklarını ve birbirlerine sert sözler söylediklerini anlattı. Toprak ağasının kendisini doğru ayakları olan ve bu yüzden eğri pabuçtan korkması gerekmeyen bir insan olarak tanımladığını anlatınca, Vang kahkahayı bastırdı:

"Sahiden de bir adam ne kadar çirkinse, o kadar güzel çiçekler hediye edermiş."

Bunun üzerine Yüzbaşı yanlarına gelerek Cao'nun elini sıktı. Her şeyi anlattırdıktan sonra, alçak sesle, köylülerin yanına gitmesini, daha fazla aynı fikirde insanı etrafına toplamasını, mümkün olduğu kadar çok sayıda fakir ve ezilen insanı davaya kazanmasını söyledi ona. Sonra bir köy toplantısı yapılacağını ve köylülerin Han Lao-liu'yu yargılayacaklarını bildirdi. Sözlerini bitirirken: "Peki şimdi git, bu işin gerisi gelecektir artık," dedi.

Han Lao-liu sınıf odasına girdiğinde Siyao'yu yerlere kadar eğilerek selamlamıştı. Fakat Cao Yi-lin'le konuşmakta olan yüzbaşı, toprak ağasına dikkat etmedi bile.

"Geç şuraya!" diye emrederek ağayı arka pencereye doğru itti emireri Van.

ÖZET

8. Ordunun bir propagandabirliği 1946 Temmuzunda Yüanmaotun'a gelerek boş okul binasına yerleşir. Bu olay bütün köyü heyecana boğmuş ve devrimci olayların başlangıcı olmuştur. Askerler önce eşkiyaları köyden kovarlar. Köydeki üç toprak ağası aralarında toplantılar yapmaya başlarlar. Bunlardan Han Lao-lin tayınabilir eşyalarını başka yerlere taşımaya başlamıştır bile. Propaganda birliği köylüleri ağalara karşı mücadeleye çağırmak için bir köy toplantısı yapar. Ancak toplantı pek ilgi görmez. Bu başarısızlıktan ümitsizliğe kapılmayan propaganda birliği önce köylülerle dostluk kurmak gerektiğine krar verir. İlkin çıplak Cao adlı bir köylü ve ailesiyle ilişki kurarlar.

"Yüzbaşı bey çok meşgul görünüyorlar," diye homurdandı alçak sesle. Cao Yi-Lin ayrıldıktan sonra, Han Lao-liu yüzbaşıya doğru giderek tekrar yerlere kadar eğildi ve gülümsedi.

"Muhterem Han beyefendi sizsiniz demek?" diye alay etti Siyao.

"Mübalağa ediyorsunuz. Bendeniz sadece basit bir vatandaş olan Han Fung-çü'yüm," diyerek tekrar eğildi. "Önceki gün yüzbaşı bey ziyaretleriyle beni şereflendirmediler maalesef. Ben de zaten zatıalinize hoş geldiniz demek istiyordum."

"Bugün de geç kalmış sayılmazsınız," diye alaycı bir tavırla gülümsedi Siyao. Han Lao-liu cebinden bir paket sigara çıkartarak, bir tanesini çekti ve yüzbaşıya uzattı. Siyao reddedince kendisi içmeye başladı.

"Yüzbaşı bey bu fakir ve sefil köye hiç şüphesiz ki halkımızın hayrı için teşrif buyurdular. Fakat bu perişan okul binamızda doğru dürüst ne yiyecek, ne içecek bulunur. İskemle bile yok. Yarın benim çiftliğime tenezzül etmek lütfunda bulunmaz mısınız acaba? Üst katı boşaltıp yüzbaşıya büro olarak hazırlatacağım. Biz köylü insanlar modern demokratik dünyanın bir çok adetlerini anlayamıyoruz. Eğer yüzbaşı bey benim fakirhaneyi şereflendirirlerse, kendilerinden bendenizi eğitmelerini rica edeceğim."

"Olur, ama bunları sonra konuşuruz. Hele bu gece sen bizim misafirimiz ol bakalım."

"Bu ne demek? Ben hapis miyim yoksa burada?" Han Lao-liu korkudan yıldırım çarpmışa dönmüştü, fakat kendini çabuk toparladı. Sahiden hapis miydi? Bir soru daha sormaya cesaret etti:

"Yüzbaşı bey, acaba çabucak eve kadar gidip gelebilir miyim? Hemen dönerim yine."

"O da neden? Gereksiz!" diye cevap verdi Siyao.

"Yüzbaşı bey! Siz gereksiz olduğunu söylüyorsunuz. Bense aksini iddia ediyorum. Eğer bu ricamı reddediyorsanız gerekçe de göstermeniz lazım," diye riyakar bir tebessümle itiraz etti toprak ağası.

"Olmaz dedik, işte o kadar!" diye söze karışan Vang, sağ yumruğunu öfkeyle masanın üstüne vurdu. "Sizin gibi namussuz pezevenklere bir de gerekçe mi göstereceğiz?"

"Delikanlı! Ağzını açar açmaz hemen incitici sözler sarfetmeye mecbur musun?" diye hırladı Han Lao-liu.

"Seni eşşek sudan gelinceye kadar bir ıslatayım da hele!" diye tehditkar bir cevap geldi.

"Sekizinci Ordunun komünistleri asla kimseye hakarette bulunamazlar ve kimseyi dövemezler!" diye öğretici bir tonla konuştu Han Lao-liu "Amma iyi ders verdim, ha!' diye düşündü sevinçle.

"Sekizinci Ordunun askerleri hiç bir iyi insana hakarette bulunamazlar ve hiç bir iyi insanı dövemezler," diye kelimelerin üstüne basa basa konuştu yüzbaşı. Sesi sakin ve sertti. "Fakat dikkafalı namussuzlara istisna da yaparız."

Tam bu anda toprak ağasının karısı Han Li-şi ve odalığı Cian Siyu-ying kendilerinden geçmiş bir halde açık kapıdan içeri yuvarlanırcasına girdiler. Han Li-şi uluyarak çırpınıp duruyor, Cian Siyu-ying ise alçak sesle hıçkırıyordu.

(Devamı var)

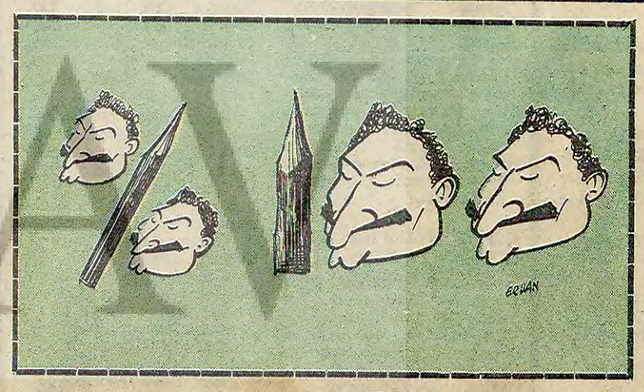

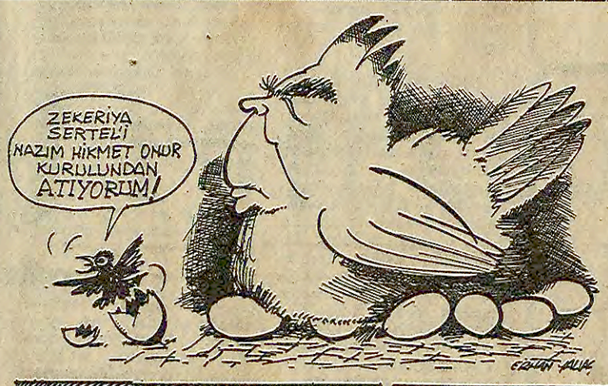

COĞRAFYA DERSİ

Bir Macar, diğerine soruyor:

—Dünyanın en büyük ülkesi hangisi acaba?

—Mutlaka bizimkisidir. Baksana, Sovyet askeri birliklerinin Macaristan'ı terkedecekleri 1960'ta ilan edildi; aradan 17 yıl geçtiği halde bir türlü sınırlarımıza varamadılar.

ABD NİÇİN SSCB GİBİ OLAMAZ?

Bir Doğu Alman vatandaşı, diğerine soruyor:

— Acaba ABD'de de, SSCB gibi bir ileri sosyalist toplum kurulabilir mi?

— Teorik olarak, evet. Ancak pratikte, bu imkânsızdır. Çünkü Doğu Alman ekonomisi, aynı anda iki süper devleti birden geçindiremez!

KUDUZ OLAYLARI ARTIYOR...