AÇIKLIYORUZ

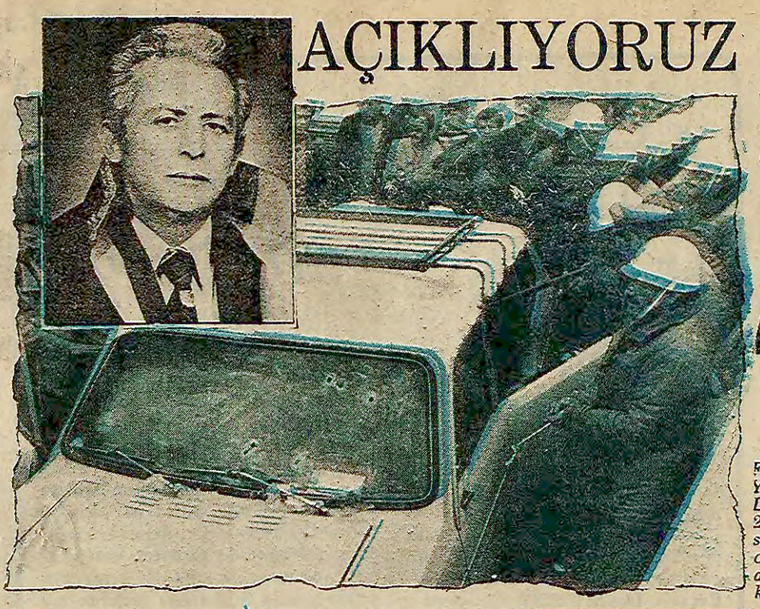

Faşistler Yurtsever Savcı Doğan Öz'ü 24 Mart sabahı otomobiline ateş açarak katletmişlerdi

Savcı Doğan Öz'ün katili: MHP'li Hüseyin Kocabaş

ANKARA(ÖZEL)

24 Mart 1978 günü, Ankara'da evinin önünde öldürülen yurtsever savcı Doğan Öz'ün katillerini araştıran muhabirlerimiz, cinayeti Manisa Öğrenci Yurdu temsilcisi, ODTÜ'deki işçi kılığında komandolardan Hüseyin Kocabaş'ın planladığını saptadılar. Kocabaş, Doğan Öz'ü öldürmek için arkadaşlarıyla birlikte plan yaptı ve faşist saldırı için gerekli silahları buldu.

(Devamı Sa. 7, Sü. 6'da)

● Manisa Öğrenci Yurdu temsilcisi, ODTÜ' deki işçi kılığında komandolardan Hüseyin Kocabas, Doğan Öz cinayetini arkadaşlarıyla birlikte planladı ● Kocabaş, 15 kişilik bir komando grubuyla beraber 19 Eylül günü Mersin' den Kıbrıs' a kaçmayı planladı ● Doğan Öz' ün katilinin kimliği ve Kıbrıs' a kaçış planını Türkiye İşçi Köylü Partisi Ankara İl Başkanı Nusret Senem, İçişleri Bakanı Özaydınlı' ya 16 Eylül günü bildirdi

VARAN-I

Aydınlık

Kuruluş yılı: 1921
Kurucusu: ŞEFİK HÜSNÜ

BÜTÜN ÜLKELERİN İŞÇİLERİ VE EZİLEN HALKLAR, BİRLEŞİN!

ÇARŞAMBA 20 EYLÜL 1978

250 KURUŞ

VARAN2

Cuntanın Özel Harp Dairesi içindeki kanadı

YARIN

CUNTANIN MİT İÇİNDEKİ KANADI

MİT içinde hükümetin devrilmesi için çalışan ekibi açıklıyoruz!

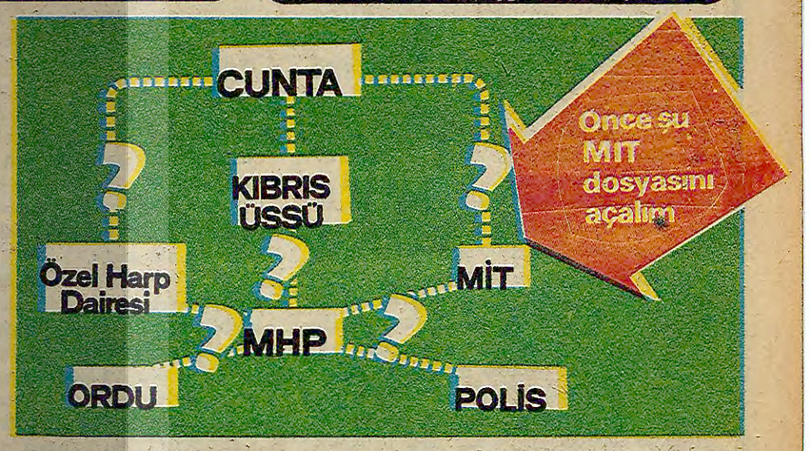

ANKARA(ÖZEL)

"Cuntayı Açıklıyoruz" isimli yazı dizimize bugün "MİT Dosyası"nı açarak başlıyoruz. Yayınımız, yukardaki şemanın her unsuruna ışık tutacak, Türkiye'deki faşist saldırı, cinayet ve katliamların baş sorumlusu olan şebekeyi açığa çıkaracaktır. Yeni dizimize başlarken, Kontrgerillayı teşhir kampanyamızın başında, 10 Temmuz'da yaptığımız çağrıyı tekrarlıyoruz: Bütün Halkımız, bütün yurtseverler, eli kanlı cinayet şebekesini açığa çıkarmak için, olaylar ve kişilerle ilgili bütün bilgileri gazetemize ulaştırsınlar. Emperyalistlerin ve hakim sınıfların karanlık faaliyetlerini açığa çıkaracak biricik güç halkın seferberliğidir.

SEKİZİNCİ SAYFAMIZDA

● MİT'in üst düzeydeki 12 yetkilisi MC hükümeti döneminde faşist cuntanın bir kanadı olarak örgütlendiler. Bugün de faaliyetlerini sürdürüyorlar

● MİT içindeki ekibin cunta ile bağlantısını sağlayan kilit adam MİT Hukuk Dairesi Başkanı Şahap Homris. Şahap Homris, Milliyetçi Hareket Partisi Genel Başkanı Alpaslan Türkeş'in dünürü. Şahap Homris'in oğlu, yani Türkeş'in damadı ise, bir Özel Harp Dairesi subayı

MİT içinde hükümetin devrilmesi için çalışan ekip

1-SÜLEYMAN YENİLMEZ	Ankara Mit Başkanı
2-NURİ GÜNDEŞ	İstanbul MİT Başkanı
3-ŞAHAP HOMRİS	MİT Hukuk Daire Başkanı
4-TEVFİK KÖKÜÖZ	MİT İdari İşler Daire Başkan vekili
5-ERHAN ERSİL	MİT Personel Daire Başkan vekili
6-HİKMET ÖKEN	MİT Teftiş Kurulu Başkanı
7-ALİ KURAL I	MİT Psikolojik Daire Başkanı
8-ORHAN ÖRBEK	MİT Konya Bölge Başkanı
9-MEHMET EYMUR	
10-BEŞİR GÜNAY	Milli Asayiş Hizmetleri (MAH)
11-TURGUT BARLAS	MAH Başkan vekili
12-ABDULLAH ARGUN	MİT Planlama Daire Başkanı (Esrarengiz bir şekilde öldü)

228 ÜYE İLE TOPLANAN MECLİS İÇ TÜZÜK DEĞİŞİKLİĞİNİ KABUL ETTİ

● Meclis çalışmalarına bugün de devam edecek

HABER MERKEZİ

Dün Olağanüstü toplanan Millet Meclisi Genel Kurulunda CHP'nin önerdiği iç tüzük değişikliği hakkındaki önerge benimsendi. 228 üyenin katılmasıyla yapılan toplantıya önceden bildirildiği üzere MHP, MSP, AP ve bağımsız milletvekili Abdülkerim Zilan katılmadılar.

(Devamı Sa. 7, Sü. 5'de)

BAŞYAZI

Feyzioğlu'nun ayrılması

Feyzioğlu, hükümetten ayrıldı. Fakat öyle bir ayrılış ki, arkadaşı Salih Yıldız'ı bile beraberinde götüremedi. Feyzioğlu'nun istifasının bir hükümet bunalımına yol açmayacağı anlaşılmaktadır.

Bazıları, Feyzioğlu'nun gitmesiyle hükümetin sırtındaki bir yükün kalktığını, düşünmektedirler. Oysa bizzat Ecevit bir Feyzioğlu haline gelmiştir. Hem de öyle bir Feyzioğlu ki, yalnız IMF'nin dayattığı şartlara boyun eğmekle kalmayan, üstelik Sovyetler Birliği'ne teslimiyet politikasında yeni adımlar atan ve Moskova'nın beşinci kolunu sırtında besleyen bir Feyzioğlu.

Bir zamanlar CHP içinde bir Ecevit-Feyzioğlu mücadelesi olmuştu. 1978 yılında bu mücadeleyi Feyzioğlu kazanmıştır. Çünkü Ecevit'in kendisi bir Feyzioğlu haline gelmiştir. Bu nedenle Feyzioğlu'nun hükümetten gitmesini, Ecevit'in bir ayak bağından kurtulması olarak görmek hatalı olur.

Şimdi Ecevit hükümeti olsa olsa sürekli olarak kullandığı bir mazareti kaybetmiştir. CHP örgütü ne zamandır hükümete soruyordu: "Niçin Kontrgerillanın üzerine gitmiyorsunuz?", "Bu hayat pahalılığı nedir?", "Hani partimiz dışa bağımlılığa karşı idi" vb., vb. Artık bu sorulara "Feyzioğlu'nun bulunduğu bir hükümetle bunları nasıl yapabiliriz?" diye cevap verilemeyecektir.

Aydınlık

ATAŞ grevi 30 gün ertelendi

Bakanlar Kurulunun kararına gerekçe olarak yine "milli güvenlik" gösterildi

ANKARA(ÖZEL)

Bakanlar Kurulu, Petrol-İş Sendikası'nın ATAŞ'ta başlattığı grevi 30 gün süreyle erteledi. Karara daha önce olduğu gibi yine "milli güvenlik" gerekçe olarak gösterildi.

Bilindiği gibi Petrol-İş Sendikası önceki gün ATAŞ'ta grevi başlatmıştı. Grev hakkı, Petrol-İş'le ATAŞ işveren temsilcileri arasında bu yılın başında yapılan görüşmelerin uyuşmazlıkla sonuçlanması üzerine doğmuştu. Sendika yetkilileri greve 28 Haziran 1978 günü hak kazandıkları halde, ülkenin ekonomik durumunu düşündükleri için bugüne kadar beklediklerini açıklamışlardı.

KENAN DURUKAN

CHP Ankara Milletvekili ve Türk Harb-İş Sendikası Başkanı Kenan Durukan:

"Devlet içinde düşman gerillası gibi çalışan örgütler temizlenmelidir"

ANKARA(ÖZEL)

CHP Ankara Milletvekili ve Türk Harb-İş Başkanı Kenan Durukan bir süreden beri Aydınlık gazetesinin devam ettirdiği açıklamalar doğru ise Kontrgerilla bugün yurdun bütünlüğünü bozucu bir biçimde tıpkı düşman gerillası gibi

(Devamı Sa. 7, Sü. 9'da)

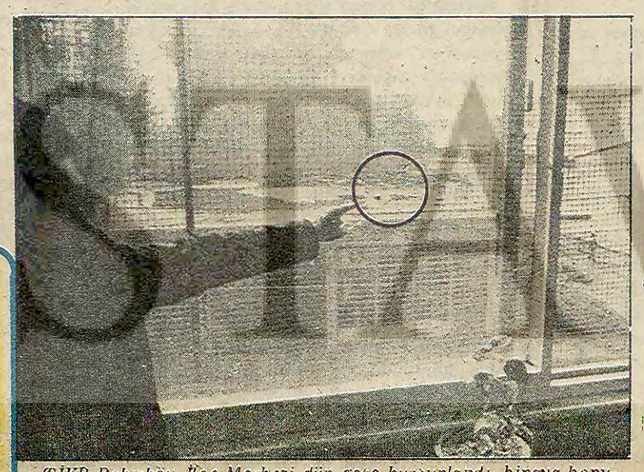

TİKP Bakırköy İlçe Merkezi dün gece kurşunlandı, binaya konulan bombanın patlaması sonucunda da hasar meydana geldi.

Örnektepe ve Karakoçan'da iki öğretmen öldürüldü

HABER MERKEZİ

Gültepe'de ilkokul öğretmenliği yapan ve aynı zamanda Atatürk Eğitim Enstitüsü gece bölümünde öğrenci olan Mustafa Yaşar, dün Örnektepe'de evinin önünde ölü bulundu. Mustafa Yaşar'ın, son günlerde Örnektepe'de saldırılarını yoğunlaştıran komandolar tarafından öldürüldüğü bildirildi.

Komandolarca öldürülen öğretmen Mustafa Yaşar'ın cenazesi, bugün Örnektepe'den törenle kaldırılacak.

ELAZIĞ'DA

Karakoçan İlçesi Lisesinde 3 gün önce göreve başlayan Hüseyin Bulut adlı matematik öğ-

(Devamı Sa. 7, Sü. 1'de)

- Urfa' da bir futbolcu öldürüldü
- TİKP Bakırköy ilçe Merkezine bomba atıldı
- Urfa Milli Eğitim Müdürüne girişilen saldırı tepkiyle karşılandı
- Savcılık Türkeş ve Güner hakkında suçlulara yataklıktan soruşturma açtı
- Siverek' de çıkan olaylarda bir kişi öldürüldü üç kişi yaralandı

Petrol ithalini görüşmek üzere

Hikmet Çetin 27 Eylül'de Moskova'ya gidiyor

● Rusya' daki görüşmelerde, Sovyetlerin Türkiye' de kuracağı nükleer santral konusu da ele alınacak ● Ankara' da sürdürülen görüşmelerde Sovyet heyetinin en fazla önem verdiği mesele: Volfram

HABER MERKEZİ

Devlet Bakanı Hikmet Çetin, Türk-Sovyet Karma Ekonomik Toplantısına katılmak üzere 27 Eylül Çarşamba günü Moskova'ya gidecek. İki ülke arasında yapılacak görüşmelerde 40 dolayında proje ele alınacak.

Türk-Sovyet Karma Ekonomik Toplantısında görüşülecek projelerin bir bölümü İskenderun Demir-Çelik Fabrikaları ikinci tevsii, Seydişehir

(Devamı Sa. 7, Sü. 4'de)

YORUM

Rusya ile imzalanacak ticaret anlaşması Türkiye' yi yeni çıkmazlara sokacaktır

MUSTAFA ERGUN

Üç yıl süreli bir Ticaret Anlaşması imzalamak üzere, yedi kişilik bir Sovyet heyeti Ankara'ya geldi. Söz konusu Ticaret Anlaşması Ecevit'in Moskova gezisi sonunda imzalanan protokol ile öngörülmüştü. Ancak bu anlaşmanın geçmişi daha eskilere uzanıyor.

UZUN VADELİ TİCARET ANLAŞMASININ GEÇMİŞİ

Sovyetler'le Türkiye arasındaki ticaret uzun süredir her yıl yenilenen kliring (mal değişimi) esasına dayanan bir anlaşma uyarınca yürütülüyor. Son yıllarda Rusya, Türkiye pazarına daha büyük ölçüde girmek, ekonomimiz üzerindeki siyasi baskılarını daha da artırabilmek için kliring esasının terk edilmesini istediler. Ticaretin kliring yerine serbest dövizle yapılmasını önerdiler. Ancak bu önerileri Türkiye tarafından kabul edilmedi. Özellikle Kıbrıs müdahalesinden sonra Türkiye, Batının uyguladığı askeri ve ekonomik ambargo ve izlenen dışa bağlı bataklık enflasyonist politika üzerine büyük bir

(Devamı Sa. 7, Sü. 7'de)

Bakanlar Kurulu, Merkez Bankası Başkanı Sadıklar'ı görevden aldı

HABER MERKEZİ

Bakanlar Kurulu, T.C. Merkez Bankası Başkanı Doç. Dr. Cafer Tayyar Sadıklar'ı görevden aldı.

Bakanlar Kurulu T.C. Merkez Bankası Banka Meclisi'nin teklifi ve Maliye Bakanlığı'nın yazısı üzerine Sadıklar'ı görevden alınmasını kararlaştırdı ve karar dün Resmi Gazetede yayınlandı. (Devamı Sa. 7, Sü. 7'de)

Diğer haberler beşinci sayfada

FİKİR MEYDANI

Saldırgana karşı birleşik cephe "savaş kışkırtıcılığı" mıdır? (I)

İlkay Demir
Sıkıyönetim Mahkemelerince Müebbet Hapse Hükümlü NİĞDE CEZAEVİ

Çin Komünist Partisi Başkanı Hua Guo feng Romanya ve Yugoslavya'ya Sovyetler Birliği yöneticilerini çılgına çeviren bir gezi yaptı. Gezi sırasında Hua Guo -feng Çauşesku ve Tito Avrupa'da "detant" aldatmacası ardında artan savaş tehlikesine dikkat çektiler ve süper devletlerin, özellikle Sovyetler Birliği'nin hegemonyacı saldırgan siyasetine karşı çıktılar. Hua Guo feng' Yugoslavya'dan sonra İran'a uğradı ve İran'ın Basra Körfezinde ve Orta Doğu'da iki süper devletin hegemonyacı ve saldırgan siyasetlerine karşı çıkmasını sağladı. Bir süre önce de, Çin Halk Cumhuriyeti ve Japonya, hegemonyacılığı mahkum eden ve tarafların hegemonyacılığa karşı çıkacaklarını ilan eden bir anlaşma imzaladılar. Son geziler ve Çin-Japon anlaşması Çin'in dünya halklarını ve hegemonya tehdidi altındaki ülkeleri süper devletlerin savaş kışkırtıcısı, saldırgan ve hegemonyacı siyasetlerine karşı birleşmeye çağıran genel siyasetinin doğrudan bir ürünüydü. Çin "detant" aldatmacası ardında süren azgın silahlanma yarışını, artan savaş tehlikesini açığa çıkarıyor. Ve süper devletlerin saldırganlık, savaş ve tahakküm siyasetlerine karşı dünya çapında en geniş birleşik cephe kurulması çağrısı yapıyor.

Elbette bu, Sovyetler Birliği'ni çılgına çeviriyor. Sovyetler Birliği, Çin ve Japonyanın bölgede başka devletlerin hegemonya peşinde koşmalarına karşı çıkacaklarını belirtmelerinden büyük telaşa kapılarak, saldırgan ve hegemonyacı yüzünü açığa vurdu. Rusya dünya halklarını uyutmak için söylediği barış nirnilerini bir anda unutmuş ve hegemonyacılığa karşı bir anlaşmadan çılgına dönerek, etrafına tehditler savurmaya başlamıştı. Hele Hua Guo -feng Romanya ve Yugoslavya gezisi, Sovyetler Birliği'nin her türlü ihtiyadi bir yana bırakarak sosyal-emperyalist yüzünü dünyaya bütün açıklığı ile göstermesine yol açtı. Bütün dünya Sovyetler Birliği'nin Avrupa üzerindeki saldırgan emellerini, Balkanları kendi çiftliği gibi gördüğünü ve Romanya ve Yugoslavya'yı yutmayı planladığını bir kez daha ve bütün çıplaklığı ile gördü.

Teşhir olduğunu anlayan Sovyetler Birliği, Hua Guo-feng'in İran ziyareti sırasında "devrimci" maske takmaya çalıştı. Hua'nın İran'ı iki süper devletin, özellikle Sovyetler Birliği'nin saldırgan siyasetine karşı çıkmaya çağırdığını gözlerden gizlemeye çalıştı ve Eritre halkının üzerine kendi pilotlarıyla napalm yağdıran bu süper devlet, "Çin, Şah'ı İran halkının mücadelesine karşı destekliyor" yalanına sarılmaya çabaladı. Ama bütün bunlar boşunaydı.

Arnavutluk yöneticileri ne diyor?

Çin-Japon anlaşmasından ve Hua Guo-feng'in Balkan gezisinden Sovyetler Birliği'nin çılgına dönmesi ve kendini kaybetmesi doğaldır. Gerçekten bu gelişmeler sosyal-emperyalizmin saldırgan siyasetine büyük bir darbe indirmiştir. Ama bu gezi sırasında ne söylediğini şaşıran bir başka ülke yöneticileri daha var. Arnavutluk yöneticileri de Hua Guo-feng'in Balkan gezisinde kelimenin gerçek anlamında kendilerini kaybettiler. Düne kadar karşı çıktıkları Sovyetler Birliği ile tam bir ağız birliği içine giren Arnavutluk yöneticileri, Çin'e saldırılarında bugüne dek takındıkları "solcu" maskeyi, Marksist–Leninist ideolojinin ardına gizlenme çabalarını fırlatıp attılar. Modern revizyonizmin Moskova radyosunun o çok bilinen tezlerine denize güşen yılana sarılır misali sarıldıverdiler

Arnavutluk Emek Partisi yayın organı Zeri i Popullit gazetesinin 3 Eylül tarihli sayısında "Çin'in Savaş Kışkırtıcı Siyaseti ve Hua Guo-feng'in Balkanlara Ziyareti" başlıklı bir makale yayınlandı. Çin'e "emperyalist" "süper devlet" diye çatan ve Çin Halk Cumhuriyetine akıl almaz suçlamalar yöneltten ve Pravda'nın da vakit geçirmeden yayınladığı makalede Çin'in iki süper devletin, özellikle Sovyetler Birliği'nin saldırganlık ve savaş siyasetlerine karşı birleşik cephe çağrısı şöyle yorumlanıyor:

"Süper devletler Avrupa'da çatışsınlar Avrupa halkları Atom bombasıyla yanıp oldürülsünler insanlar nötronların ışınlarından yok olsunlar, bu kıyametin kopmasından sonra içinde bulunduğumuz yüzyılın sonuna kadar kalan yirmi yıl içinde Çin, modernleşmiş, süper devlet haline gelmiş olacak ve böylece dünya hakimiyetini de hiç bir fişek atmadan kurabilecek.

"Çin Balkanları bir köprü başı veya Avrupa'da bir siyasi, ekonomik ve ideolojik alan haline getirme ve buradan Bulgaristan, Çekoslovakya, Macaristan, Polonya gibi revizyonist ülkelere, Yunanistan ve Türkiye'nin bağımsız ve egemen devletlerine karşı faaliyet göstermeyi amaçlamaktadır. O, böylece Avrupa'da bir Çin etkisi yaratmak ve Sovyetler Birliğinin etkisine karşı çıkmayı istiyor.

"Çin'in Avurapa'ya açılışı, sadece Balkanlarda durmuyor. ...Avrupa'nın kapitalist ülkeleriyle, özellikle Avrupa Ortak Pazarına üye ülkelerle ve her şeyden önce Federal Almanya ile Çin arasındaki çok yanlı ilişkiler geniş çapta gelişmektedir. Böylece Avrupa sadece Sovyet yayılmasının hedefi değil, Çin yayılmasınında hedefidir . Çin'in Avrupa'ya açılışı ve kendisine uygun bir siyasi ve ideolojik alanın Balkanlarda kurulması Çin'in savaş kışkırtıcısı stratejisinin bir parçasıdır.

"Çin'in geçtiğimiz günlerde Japonya ile imzaladığı anlaşma bu amaca hizmet ediyor. Çin anlaşmayı Sovyetlere karşı Asya'nın doğusunda bir engel ve aynı zamanda Çin'in Sovyetler Birliği'nin karşı muhtemel saldırısı için bir araç haline getirmeyi istemektedir. ...Bu anlaşma dünya savaşını teşvik ediyor.

"Hua Guo -feng'in Balkanlara gelişinin bu bölgede bugünkü durumun bozulmasına, Balkan halkları arasında düşmanlıkların kurulmasını ve üçüncü bir dünya savaşının teşvik edilmesini amaçladığı açıkca anlaşılmaktadır."

Zeri i Popullit gazetesindeki makale devamla Çin'in Balkanlarda "herhangi bir ve lıahtın kolayca öldürülebilmesini ve mücadelenin Avrupa'da patlak vermesini" düşündüğünü ileri sürerek, "Dünya Sarayevo'yu unutmasın" diyor. Gazete şöyle devam ediyor:

"Balkan ve Avrupa halkları, kendi ülkelerinde iki dünya savaşından çok acı çekmiş ve Çin yöneticilerinin savaş kırkırtıcısı hedeflerinin kurbanı haline gelmeyecek kadar ders almışlardır. ...Balkan ve Avrupa halkları kendi tarihlerinden herhangi bir amaç adına yapılacak olan emperyalist savaşı teşvik etme siyasetine uymanın, hem milli özgürlük ve bağımsızlık ve hem de genel güvenlik ve barış için feci olduğunu öğrenmişlerdir. Onlar Hua Guo feng'in Pekin'den Balkanlardaki ve Avrupa'daki savaş kazanlarına getirdiği ateş odununu asla zeytin dalı sayamazlar."

"Bugün Çin'in oyununa gelen ve onun oyununu oynayan her kişi, ... yeni tehlikelere yol açıyor ve savaşı isteyip teşvik edenlerle birleşiyor."

Arnavutluk yöneticileri teslimiyet kervanına katılıyor

Arnavutluk Emek Partisi yayın organı gazetenin sözleri her türlü yanlış anlamaya ve hayale yer vermeyecek kadar açık. Arnavutluk yöneticilerine göre, saldırganın ancak dünya halkları ve tehdit altındaki ülkelerin birleşik mücadelesi ile caydırılabileceği görüşü ve iki süper devletin saldırganlık ve savaş siyasetine karşı dünya birleşik cephesi siyaseti "savaş kışkırtıcılığı" dır.

Bizler ülkemizde ne zamandır Ecevit hükümetinin ağzından benzer sözleri işitmeye alışmıştık. Ecevit hükümetine göre süper devletlerin özellikle Sovyetler Birliği'nin saldırganlığını önlemenin yolu, birleşebilecek herkesle birleşip, süper devletlere direnmek değil, süper devletler önünde boyun eğmektir. Saldırganın ancak boyuneğerek caydırılabileceğini savunan bu teslimiyetçi anlayış, gerilemeye başlamakla birlikte dünya çapında hayli yaygındır. Bu teslimiyet çizgisinin Çin'i "savaş kışkırtıcılığı" ile suçlamaya kalkması da yeni bir şey değil.

Yeni olan Arnavutluk Emek Partisi yöneticilerinin "solcu" maskeyi bir yana atıp, sağcı yüzünü açığa çıkarması, süper devletlere teslimiyet kervanına resmen katılıp, saldırgana karşı birleşik direnmeyi " savaş kışkırtıcılığı" diye isimlendirmesidir. "Keskin" bir görünümde Çin'i "gerici güçlerle birleşmek"le itham ederek yola çıkan Tiran, kısa sürede emperyalizme karşı direnmeyi "savaş kışkırtıcılığı" diye isimlendiren teslimiyet çizgisine varmış ve günümüzün en gerici gücü olan Sovyet sosyal-emperyalizminin önünde hem ideolojik, hem de siyasi açıdan boyun eğmiştir. Bu olgu, Sovyetler Birliğinin saldırgan siyasetini güçlendiren bir etken ve dünyadaki devrimci güçler açısından, barıştan yana dünya halkları açısından bir kayıptır, ama bir olgudur.

Avrupa' da kim savaş kışkırtıyor?

Süper devletlerin hegemonyacı ve savaş kışkırtıcısı siyasetlerine karşı dünya birleşik cephesi çağrısı yapan Çin mi Avrupa'da savaş kışkırtıyor? Yoksa dişlerinden tırnaklarına kadar silahlanan, dünyayı ve özellikle Avrupa'yı barut fıçısına döndüren iki süper devlet ve özellikle "stratejik taarruz aşamasında' olduklarını bangır bangır ilan eden Brejnev mi? Olgular ortada. Ne Akdeniz'i işgal eden Rus ve Amerikan filoları gizleniyor, ne Avrupa'daki füze rampaları, sürülerle tank, milyonları aşan ordular, ne de dünyanın dört bir yanındaki Rus ve Amerikan askeri üsleri. Özellikle Sovyetler Birliği öylesine pervasız ki, bir yandan "detant" aldatmacasıyla dünya halklarını silahsızlandırmaya çalışırken, bir yandan da açık açık "stratejik taarruz aşamasında" olduklarını ilan ediyor. Avrupa'yı dört bir yandan kuşatmak için kâh Afganistan'da faşist darbe tezgahlıyor, kâh Güney Yemen'de. Kamboçya'da, Irak'ta darbe girişiminde bulunuyor. Etyopya'yı elinde tutup, Kızıldeniz'e hakim olmak için buradaki faşist rejimi "sosyalist" ilan edip, Eritre halkının üzerine bomba yağdırıyor. Afrika ülkelerini kendine yaklaştıkları ölçüde "ilerici", kendinden uzaklaştıkları ölçüde "gerici" ilan edip, bu kıtayı askeri danışmanları, paralı askerleri ile dolduruyor. Yunanistan, Türkiye ve Kıbrıs'ı birbirine düşürmek için binbir türlü entrika çeviriyor. Bir gün Romanya'ya parmağını sallıyor, ertesi gün Yugoslavya'ya, Japonya'ya. Egemen ülkelerin gazetelerinde neler yazılacağına burnunu sokacak kadar pervasızlaşıyor. Ve Arnavutluk gibi saldırgana karşı direnmeyi "savaş kışkırtıcılığı" ilan edenlerin hiç "hakkını" yemeyip sırtını sıvazlıyor.

Birleşik cephe mi, Teslimiyetçilik mi?

Avrupa'da bugün kimin savaş kışkırttığı öylesine gözler önünde ki, halkları ayakta uyutacağını sanan Rus beşinci kolları bile "Avrupa'da dişinden tırnağına kadar silahlanan Çin'dir" demeye kalkamıyorlar. Avrupa'da savaşın kaynağı iki süper devlet, özellikle sosyal-emperyalizmdir, bunu kimse reddetmiyor. Ama iki süper devletin, özellikle Sovyetler Birliği'ni saldırganlık ve savaş siyasetine karşı halklar ve tehdit altındaki ülkeler aralarında birleşip direnseinler mi, yoksa saldırganın önünde boyun eğip, teslim mi olsunlar, işte bu naktada dünya çapında sert bir mücadele sürüyor.

Arnavutluk Emek Partisi önderleri mücadelede dünyadaki teslimiyet güçlerinin kervanına katılmıştır.. Bu yüzden de şu sıralar her şeyi bir yana bırakmış, iki süper devlete karşı birleşik direnme çizgisinin en kararlı savunucusu Çin'e azgınca saldırmayı tek görev ilan etmiştir.

Zeri i Popullit'in makalesi 1957'leri, 1960'ları hatırlayanlara hiç te yabancı değil. O yıllarda dünya komünist hareketindeki bölünme tam da bu noktada yoğunlaşmıştı. O zamanlar tek başına dünya jandarması olan Amerikan emperyalizminin saldırganlık ve savaş siyaseti karşısında sosyalist ülkelerin ve devrimci dünya halklarının tutumu ne olmalıdır sorusu, 1957'lerdeki iki çizgi mücadelesinin can alıcı noktalarından biriydi. 1957'de Komünist ve İşçi Partilerinin Moskova toplantısında yaptığı konuşmada Mao Zedung saldırgana karşı birleşik direnme çizgisini savunup, "emperyalistler ve gericiler kağıttan kaplandır" dediğinde kıyamet kopmuştu. Tarihi atom bombasının değil, halkların belirleyeceğini, Amerikan emperyalizminin de kağıttan kaplan olduğunu söyleyen, teslimiyetçiliğin Amerikan emperyalizminin saldırganlığını artıracağını, Amerikan emperyalizmini geriletmenin ve savaşı geciktirmenin yolunun ona karşı en geniş bir birleşik cephe kurmak ve direnmek olduğunu savunan, "Amerikan emperyalizmi buna rağmen savaş çıkarmaya cesaret ederse, bu kendi sonu olacaktır" diyen Mao Zedung, Kruşçev'e göre "savaş kışkırtıcısı" bir "deli"ydi. Kruşçev revizyonistleri savaşın, saldırgan önünde boyun eyerek önlenebileceğini savunuyorlardı. Dünya halklarına, aralarında birleşip Amerikan saldırganlığına karşı direnmeyi savunan Mao Zedung'un "oyununa gelmemeyi", bir kıvılcımın büyük bir yıkım savaşına yol açacağını, doğru yolun silahsızlanıp, Amerika ile Rusya arasındaki "yapıcı görüşmelerin", ve "barış içinde ekonomik yarışın" sonuçlarını beklemek olduğunu öğütlüyorlardı. "Baş düştükten sonra ilkelerin ne anlamı var" diyen revizyonistlere göre, Amerikan emperyalizmine karşı dünya birleşik cephesi çağrısı yapan Mao Zedung, "atom ışınlarıyla yerlebir olmuş bir dünyada tek fişek atmadan hakimiyet kurmayı hayal eden savaş kışkırtıcısı bir çılgın"dı.

Aradan geçen yirmibir yıl hangi çizginin haklı olduğunu bütün dünyaya gösterdi. Kruşçev revizyonizminin teslimiyet çizgisinin iki sonucu, 1960'larda Amerikan emperyalizmini daha da saldırganlaştırmak ve Sovyetler Birliği'nin saldırgan bir sosyal-emperyalist süper devlete dönüştürmek oldu. Buna karşılık, Amerikan emperyalizmini gerçekten gerileten, ona ağır darbeler indiren de, dünya halklarının, özellikle Hindiçini halklarının devrimci direnişi oldu.

Yirmibir yıl sonra bugün aynı noktada iki çizgi mücadelesi yine keskinleşti. Bu kez iki süper devletin, özellikle Sovyetler Birliği'nin saldırganlık ve savaş siyasetine karşı direnmeyi, onlara karşı en geniş birleşik cephe kurmayı savunan Mao Zedung çizgisi, yeni baştan "savaş kışkırtıcılığı", "atom savaşının yıkıntıları üzerinde tek fişek atmadan dünya hakimiyeti kurma"yı hayal eden çılgınlık ilan ediliyor.

Sorun son derece açıktır. Mao Zedung'un "Ya devrim savaşı önler, ya savaş devrime yol açar" tesbiti doğru mudur, yoksa savaş kışkırtıcılığı mıdır? İki süper devletin, özellikle dünyanın yeniden paylaşılmasını talep eden Sovyetler Birliği'nin saldırganlık ve savaş siyasetleri taviz vererek, boyun eğerek mi geriletilir, yoksa onlara karşı birleşerek ve direnerek mi? Avrupa'da savaş etkenleri Romanya ve Yugoslavya'nın Sovyetler'e boyun eymesiyle mi artar, yoksa Sovyetlere'karşı çıkmalarıyla mı? Rusya'ya karşı Romanya ve Yugoslavya ile birleşen Çin mi Avrupa'da savaş etkenlerini artırıyor, yoksa Rusya'ya karşı bu birlikten telaşa kapılan Arnavutluk mu? Emperyalist savaşı geciktirmenin yolu bölünmeden ve teslimiyetten mi, yoksa birlikten ve direnmeden mi geçer? Son olarak Türkiye üzerindeki savaş tehdidi Hua Guo -feng'in Balkan ziyaretinden mi kaynaklanıyor, yoksa iki süper devletin, özellikle Sovyetler Birliği'nin saldırgan siyasetinden ve bu siyaset önünde boyun eğmekten mi? Sorun budur ve bu sorun dünya halkları açısından da, Balkan ülkeleri ve Türkiye açısından da gerçekten hayati önemde bir sorundur.

(Devamı var)

Adalet Bakanının dikkatine

Arkadaşlarımız günlerdir hücrelerde tutuluyor

Bizler Sivas Kapalı Cezaevinde tutuklu ve hükümlü bulunmaktayız. Cezaevinde halen hüküm süren ve gittikçe hız kazanan baskının ve işkencenin karşısına çıkıp sizlere durumumuzu arzetmek istiyoruz.

Cezaevinde ilerici mahkumlara yönelik haksız tutum, baskı ve işkence artık bir gelenek haline gelmiştir. Cezaevi İdaresi MHP'li faşistlerle işbirliği yapıyor.

Arkadaşlarımızın herbiri bir tarafa sürüldü ve bu ortamdan yararlanan faşistler cezaevini karargah haline getirdiler. Cumhuriyet Savcısının gözü önünde cereyan ettiği, bizzat savcı kendisinin de gördüğü halde, CHP'li mahkumlara saldıran ve çeşitli yerlerinden yaralayan saldırganlar hakkında hiç bir kanuni işlem yapılmıyor. Aksine bütün mahkumlar tarafından sevilen ve sayılan arkadaşlar sürgüne gidiyor. Cezaevi idaresi ve baş savcıdan gördükleri destek sonucu bu hareketi yapabiliyorlar.

Gardiyanlar gelen ziyaretçilerimize de normal olmayan davranışlarda bulunmaktadır. yakınlarımızla görüşmemiz engellenmektedir. MHP'lilerin ziyaretçilerinin ise cezaevinin içerisine girmesine dahi göz yummaktadırlar.

İlerici gardiyanlara ise gerek idare tarafından gerekse faşist mahkumlar tarafından küfür ve dövme durumuna kadar gidilmiş, idare buna sessiz kalmıştır. Yurtsever mahkumlara ise işkence yapılıyor. Şimdi ise, kısımlara dahi bırakmıyorlar. İlericiler kısımlardan alınıp hücre vazifesi gören kapalı koğuşta, bir kısmı ise gerçekten hücre olarak kullanılan yerlerde tutulmaktadırlar. Yerler nemli, ranza yok. Beton ve su içerisinde mahkumluk hayatı geçer mi? Bu kanunsuzluğa sizler razı olur musunuz? Hani Bakanlığın emrine göre bir hükümlü hücre disiplin cezası olarak ancak 15 gün kalabilirdi? Hücreye atılanların suçu ise yurtsever olmalarıdır. Burada yapılan adaleti ve adaletsizliği yazılarımızdan anlamışsınızdır.. İşte bu adaletsizliği, yurtseverlerin mahkumiyeti hücrelerde geçirmesini, MHP'lilerin ise cezaevini bir karargah olarak kullanabilmesini şahsen bizler insanlık dışı buluyoruz.

İsteklerimiz: Cezaevi idaresinin değişmesi.

Yurtsever ve ilerici mahkumların hücreden alınıp, kısımlara verilmesi.

Cezaevi içerisinde huzursuzluk yaratan ve mahkumları kamplara bölen şahısların sürülmesini istiyoruz.

BULMACA

SOLDAN SAĞA: 1) Kurtuluş Savaşımızın tarihine ilk kurşunu sıkarak geçen, adı yurtseverlik sembolü olmuş gazetecimiz. 2) Muzu ile meşhur bir ilçemiz - En küçük topluluk. 3) Tersi saç taramaya yarayan bir eşya - Tersi bir konu ile ilgili özel ve belirli bir anlamı, kavramı olan sözcük. 4) Tersi bir Hint düşünürü - Eski dilde nişasta. 5) Utanma duygusu-bir ay - Tersi bir zamir. 6) Çarşıdan aldın bir tane eve getirdin mi bin tane - Tersi kışın yağan. 7) Tersi Afrika'da bir devlet - Geçmiş zaman. 8) Derisi kıymetli olan uzunca bir hayvan - Dört tekerlek üzerinde hareket eden bir taşıt aracı. 9) Yabancı - Zenginlerin kullandığı lüks bir deniz aracı - Tersi bir nida. 10) Bir mutfak aleti - Bir nota - İki şey arasındaki mesafe. 11) Eskinin tersi - Bir uzaklık ifadesi - Sanat.

YUKARIDAN AŞAĞIYA: 1) Hakka uygunluk. 2) Esas - Tersi deniz kıyısındaki köşkler. 3) Bir çeşit hastalık - Tersi bir çoğul takısı - Tersi şikar. 4) Hazır - Trenlerde ray değiştirme için kullanılan. 5) Söylev - Numaranın kısaltılmışı - Türkiye'nin uluslararası trafikteki simgesi. 6) Almanya'da su yerine içilen içki - Tersi strosiumun simgesi. 7) Hüner. 8) İhanet eden - maaşın yarısından fazlasını alıp götüren - Alarm düdüğünün çıkardığı ses. 9) Mısır'da bir tanrı. 10) Tersi kederlinin tersi - Hayvanların otlatıldığı yer. 11) Tersi bir kumaş çeşidi - 1960 Darbesiyle göerviden alınan zamanın Cumhurbaşkanının soyadı.

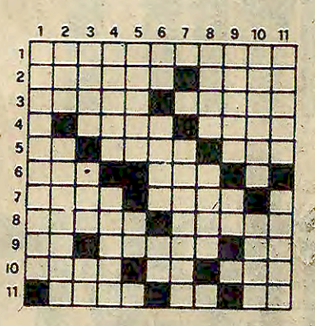

DÜNKÜ BULMACANIN ÇÖZÜMÜ

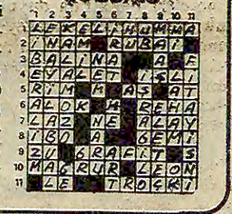

İLAN
Türkiye Petrolleri A.O. Genel Müdürlüğünden

Ortaklığımız Batman Bölge Müdürlüğü deklase ambarında bulunan 1 adet NCR marka Model 33 ve iki adet NCR marka Model 444 muhasebe kayıt makinası satılacaktır.

a) Bu işe ait şartnameler Türkiye Petrolleri A.O. Genel Müdürlüğü Makina İkmal Grup Başkanlığı, Müdafaa Caddesi No: 22 adresinden ücretsiz temin edilebilir.

b) Satılacak muhasebe kayıt makinaları Batman Bölge Müdürlüğümüzde görüldükten sonra teklif verilecektir.

c) Teklifler kapalı zarfla yapılacak ve 5.10.1978 günü saat 12.00'ye kadar Genel Müdürlüğümüz Muhaberat Müdürlüğüne verilmiş olacak ve postada vaki gecikmeler kabul edilmeyecektir.

d) Ortaklığımız ihale kanununa tabi olmayıp muhasebe kayıt makinalarını satıp satmamakta ve dilediğinde satmakta serbesttir.

Basın: 23408-1010

ANTAKYA BELEDİYE BAŞKANLIĞINDAN

1— Kapalı zarf usulü ile muhammen bedeli 225.000 TL.sı olan Antakya Belediyesine ait 4 adet otobüs karüsörü yapılacaktır.

2— İhalesi 3.10.1978 Salı günü saat 16.00 da Belediye encümeninde yapılacaktır.

3— Geçici teminatı 39.750 TL. dır.

4— İhaleye ait evraklar mesai saatlerinde Fen İşleri Müdürlüğünde görülebilir.

5— PTT ile yapılacak müracaatlar kabul edilmeyecektir.

Basın: 23 423—1009

Malatya Akçadağ'dan bir Ülkücü:

«Siz diğer solculardan çok farklısınız» ❶

Bir çok ülküdaşımız gibi ben de AYDINLIK gazetesini maddi imkanım oldukça alıp inceliyorum. Şurasını belirteyim ki gerek gazeteniz, gerekse sizler diğer solculardan (Rus uşaklarından) çok farklısınız. Yani hiçbir ülkeye uşaklık etmek niyetinde değilsiniz. Buna ben, az da olsa inanıyorum. Bir ülkücü olarak bizim kendimizden başka dostumuzun olmadığını da belirteyim. Sizler Marksist-Leninist düşünceyi savunuyorsunuz. Sizlere göre iyi bir idare olabilir. Yani Kızıl Çin, Rusya'dan daha insancıl hareket edebilir. Sizce bu Kızıl Çin'in azınlığa daha mı iyi davrandığıdır? Kızıl Çin ki Türk milletinin ezeli, ebedi düşmanı iken, bunu biz mi düzelteceğiz? Bunu söylerken insanlara karşı düşmanlık gütmüyorum. Elbette isterim ki, Çin, Rusya, Amerika vb., içindeki azınlığa daha iyi davransın. Türkiye-Çin ilişkileri daha da güçlensin. İnsanlar gerçekten insan muamelesi görsün. Kim istemez?

Biz kendi aramızda barışı sağlamadan Kızıl Çin ile dostluğu nasıl halledebiliriz? Türk milleti Alevi-Sünni, Kürt—Türk diye bölünmüşken nasıl mümkün olur bu?

Sizlere göre biz şu durumda Kürdüz. Çünkü anam ancak 6 yıldır Türkçe konuşuyor. Sülalemizde daha pek çok böylesi. O halde biz Kürdüz diyerek bölücülük mü yapmamız gerekiyor? Kürt—Türk diye ayırmanız inanın çok zararımıza oluyor. Bu yüzden en az yirmi gencimiz yok olmustur.

Halbuki Doğu Anadolu insanı gerçekten Türktür. Amerikan kotlu, Yunan, İngiliz terbiyesi almış züppeler ancak, Türklükten bihaberdir. Anadolu halkı hiç bir zaman Rusya'ya Çin'e, Amerika'ya uşak olmayacaktır.

Ben ülkücü okurunuz: Kürtlüğüm kadar Türk, Türklüğüm kadar Kürdüm. Bundan gurur duyuyorum.

Saygı ve hürmetler.

AYDINLIK—Bu tartışmayı açalı aşağı yukarı iki ay oldu. Ve içinde Kürt kelimesi geçen her mektup hakkında, hakkımızda bölücülük davası açıldı. Sizin mektubunuz Kürt lafının edilmesini bile yasaklayan ordunun Kanatlı Jandarma—78 tatbikatının hemen arkasından geldi. Onun için "Kürdüz denince bölücülük mü yapılmış olur?" sorusunu isterseniz Kanatlı Jandarma—78 tatbikatı üzerinde inceleyelim.

Ya da incelemeden önce Türkiye'de Kürtlerin de yaşadığını söylediğimiz için bölücülükle itham edilen biz ordunun yerinde olsaydık, nasıl bir tatbikat yapardık, istersiniz onu hayal edelim:

Bir kere tatbikat alanı olarak İran sınırına 50 kilometre uzaktaki Hakkari ilini seçmez, tatbikatı Rus sınırına yakın bir kuzey ilimizde yapardık. Dünya savaşının yaklaştığı şartlarda ve savaşın kışkırtıcısı Rusya'nın burnunun dibindeki bir ülkede en hassas bölge eğer Kontrgerilla mantığıyla düşünülmezse, yoksul köylülerin yaşadığı yer değil, düşmana en yakın yer olur, değil mi?

İkincisi tatbikata katılan askerleri özenle seçer, her iki milletten de askerin bulunmasına dikkat ederdik. Gerçi bu yapılmış. Kanatlı Jandarma-78 tatbikatında hakikate uygun olması için, Türk ordusu saldırdığı zaman Kürtçe "Yandım allah!" diye bağırabiecek askerler götürülmüş.

Biz olsaydık askerleri dörde ayırırdık. Bir kısım askeri Rus askeri kılığına sokardık. Ve geriye kalan askerlerin bir kısmına Türk ve Kürt giysileri giydirirdik. Silahlandırılmış Kürt ve Türk giysili sivil halk ve askerler kendilerinden sayıca çok olan düşmanla kıyasıya döğüşürlerdi. Zor durumda kalmış Türkün Kürt yardımına koşar, Kürdü arkadan vurmaya hazırlanan bir düşmanı Türk devirivererdi. Ve düşman Rus sınırına doğru kaçarken Kürtçe ve Türkçenin birbirine karıştığı, gittikçe yükselen bir zafer marşı söylenirdi.

Sınırda yığılmış Rus askerlerinin böyle bir manzarayı nasıl seyredeceğini düşünebiliyor musunuz? Rusya için ne kadar korkunç bir manzara olurdu bu. Kürtler ve Türkler birleşmiş ve sınırdan düşman geçirmiyor, tekvücut oluyorlar. Ne güzel bir birlik ve ne güzel bir meydan okuma. İşte Türkiye yurtseverliği!

O zaman tatbikatı seyreden halk da Kanatlı Jandarma-78 tatbikatında olduğu gibi, "allah böylesini düşman başına bile vermesin" diye dehşetle bakakalmaz, Türkiyeli olmanın gururuyla, bir silah da kendisine verilmesini isterdi.

Ama böyle yapılmadı Kanatlı Jandarma—78 tatbikatında. Askerlerin bir kısmı Kürt kılığına sokuldu ve Kürt halkına sürgüyle girişildi. "5 dakikada Kürtleri işte böyle ezeriz ha" tehdidi savruldu.

Bu tatbikat neyin nesidir, bölücülüğün daniskası değil de nedir?

Kürtlerin varlığını kabul etmek, haklarını savunmak, iki milliyetten Türkiye halkının birliğini savunmak mı bölücülüktür, yoksa "Kürdüm" diyenin üzerine yürümek, "sesini çıkarma, ben devletim, beş dakikada yokederim ha" diye tatbikatlar yapmak mı? Sorarım size hangisi bölücülüktür?

Mektubunuzun bir yerinde "millet Kürt-Türk, Alevi-Sünni diye bölünmüştür" diyorsunuz. İşte milleti bölen Kanatlı Jandarma 78 tatbikatı zihniyetidir. Senelerdir bu zihniyet yüzünden insanlar ölmektedir.

Ama şimdi Kanatlı Jandarma tatbikatı zihniyetinde olan savcı bu yazımızdan dolayı bir bölücülük davası daha açabilir.

Zaten bu tartışmayı iki buçuk aydır sürdürmemizin davası da budur. Türkiye'de Kanatlı Jandarma tatbikatı zihniyetiyle mücadele edilmeden ne birlik sağlanır, ne de bütünlük korunabilir. Kurtuluş Savaşı örnek alınmalıdır. Ne olmuştur Kurtuluş Savaşında Bizzat Atatürk'ün de varlıklarını kabul ettiği, Türklerle omuz omuza düşmana karşı savaşan dost Kürtler, şimdi düşman mı olmuştur? Böyle birlik, mirlik sağlanamaz. Bu zihniyet kökünden değiştirilmeli, kafalar değiştirilmelidir.

Devamı var

AYDINLIK YAYINLARI

MUSTAFA SUPHİ
Türkiye'nin Mazlum Amele ve Rençberlerine
(Toplatıldı) 6 lira

TİİKP DAVASI/Belgeler-1
(Tüzük, Program ve Parti Kararları)
5 lira

TİİKP 1. Kongre Belgeleri
(Toplatıldı) 15 lira

Proleter Devrimcilerin Birliği
(Toplatıldı) 20 lira

Genel Dağıtım: TÜR-DA. Hamam sokak No: 4 Cağaloğlu-İSTANBUL

AYDINLIK YAYINLARI
Doğu Perinçek
KEMALİST DEVRİM
Genel Dağıtım: TÜR DA
Cağaloğlu Hamam sok. No: 4
İSTANBUL

CARTER, ÜRDÜN VE SUUDİ ARABİSTAN'A ÇERÇEVE ANLAŞMASINI DESTEKLEMELERİ İÇİN ÇAĞRI YAPTI

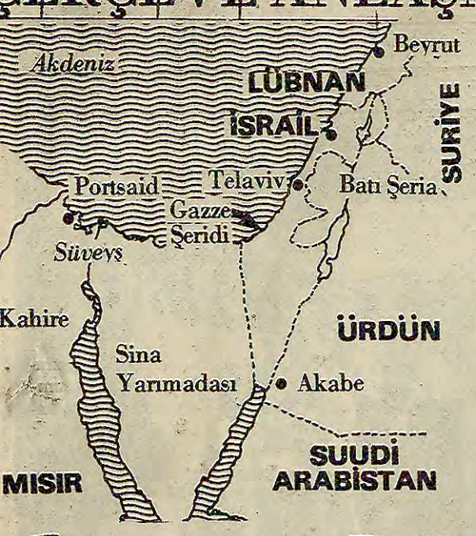

Sedat

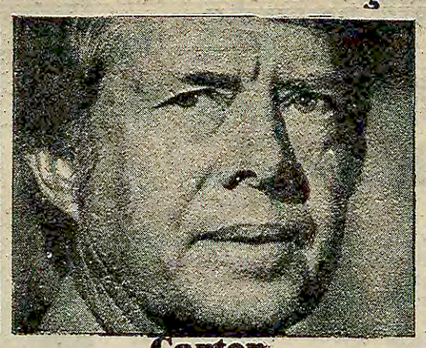
Carter

Begin

İsrail işgal ettiği topraklardan asker çekecek

Sedat: «Mısır artık evlatlarını çarpışmak için Sina'ya yollamayacak»

AJANSLAR

ABD Başkanı Carter, Camp David Anlaşması hazırlık metninin bir barış iskeleti olduğunu bildirerek, Ürdün ve Suudi Arabistan'a, bu barış iskeletini tarihin en parlak "noktalarından" birine dönüştürmeleri için çağrıda bulundu.

Carter Kongrede yaptığı TV'den yayınlanan konuşmasında, Dışişleri Bakanı Cyrus Vance'ı, tasarının gerçekleşmesi amacıyla Ürdün ve Suudi Arabistan'a göndereceğini söyledi.

Camp David Zirvesinde anlaşmaya varıldıktan sonra, İsrail'in önümüzdeki günlerde Gazze şeridi ve Batı Şeria'dan asker çekmeye başlayacağı bildirildi. Halen Şeria ve Gazze'de 11 bin kadar İsrail askeri bulunduğu, bunun 3 bin kadarının çekileceği gelen haberler arasında.

Öte yandan Mısır Devlet Başkanı Enver Sedat, Washington'da Mısır halkına hitaben televizyonda yaptığı konuşmada, "Artık Mısır evlatlarını çarpışmak üzere Sina'ya yollamayacak" dedi ve adaletli bir barış anlaşması yapmayı başardığını söyledi. Sedat, "Yeniden barışa dönmek bana sevinç veriyor" dedi

Bu arada Begin de İsraillilere gönderdiği mesajda, çerçeve anlaşmasının, İsrail'in güvenliğini tehlikeye düşürmeyeceğini söyledi. Begin, Şeria'nın Batı yakası ve Gazze'ye yabancı birliklerin getirilmeyeceğini de belirttiği mesajında, İsrail'in "İdeallerinden fedakarlık yapmadığını" belirtti.

Anlaşma metni

WASHİNGTON(AA)

Camp David'de yapılan üçlü görüşmeler sonunda dün üzerinde görüş birliği sağlanan ve "Orta Doğu'da Barış Çerçevesi"ni belirleyen hükümler Beyaz Saray tarafından açıklanmıştır. Üç bölümden oluşan uzlaşma metni özetle şövledir:

ŞERİA NEHRİNİN BATISI VE GAZZE

1-Filistin sorununa topyekün bir biçimde görüşüp bu yolda bir karara varmak için yapılacak görüşmelere, Mısır-İsrail ve Ürdün'den başka Filistin halkının temsilcileri de katılacak ve bu görüşmeler üç aşama arz edecektir:

A) Mısır ve İsrail, Şeria Nehrinin batısında bağımsız bir yönetim kurulması için bir geçiş dönemini uygun bulmuşlardır. Ancak bu geçiş dönemi 5 yıllık bir süreyi aşmayacaktır. Geçiş dönemi ile ilgili olarak sürdürülecek görüşmelere Ürdün Hükümeti de çağrılacaktır. Geçiş dönemine ilişkin temel ilkeler daha sonra halkın kendi yönetimini kendisinin tayin etmesini içerecek, bu arada, tarafların karşılıklı güvenceleri göz önünde bulundurulacaktır.

B) Mısır, İsrail ve Ürdün Şeria Nehrinin Batı yakasında kurulacak bir bölge hükümetinin kuruluş biçimini saptayacak, Ürdün ve Mısır heyetleri isterlerse bu heyetler içinde Filistinli temsilcilere de yer verebileceklerdir. Özel bölgeler dışında İsrail askerleri bu bölgeden çekilecektir. Güvenliğin sağlanması İsrail ve Ürdün askerlerinin işbirliği ile gerçekleştirilecektir.

C) Geçiş dönemi, yönetim kurulu niteliğini taşıyacak bir bölge hükümeti ile başlatılacaktır. Üç yıl içinde yapılacak görüşmeler sonunda bu bölgenin yönetim biçimi kesinlikle saptanmış olacak, geçiş dönemi sonunda İsrail ile Ürdün arasında bir barış antlaşması imzalanacaktır. Bütün bu görüşmeler sonunda Filistin halkının yasal hakları da bir hükme bağlanmış olacaktır.

2— İsrail'in güvenliğinin sağlanması için tüm önlemler alınmış olacak, İsrail'e komşu olan öteki ülkelerin güvenliği de gözden uzak tutulmayacaktır. Kurulacak polis örgütü güvenlikten de sorumlu olacak ve bu bölgedeki polis, aynı zamanda İsrail, Mısır ve Ürdün subayları ile ilişki kurarak çalışacaktır.

3- Geçiş dönemi içinde, Mısır, İsrail, Ürdün ve bölge hükümeti temsilcilerinden kurulacak olan bir komite, 1967 yılından bu yana yerleşim merkezlerini değiştiren ya da değiştirmek zorunda kalan kişilerin güvenliği bozmaması için çaba harcayacaktır.

4- Göçe zorlanmış olan insanların sorunlarını bir çözüme bağlamak için Mısır ve İsrail, ilgili taraflarla görüşmelere katılacaktır. Bu konuda, ivedi, hakça ve sürekli önlemler alınması için çaba sarfedilecektir.

MISIR—İSRAİL İLİŞKİLERİ

1- Mısır ve İsrail karşılıklı olarak barışı ve güvenliği tehdit etmemek için özen gösterecekler ve kuvvete başvurmayacaklardır.

2- Her iki devlet Orta Doğu'da barış için ilk 3 aylık dönemde görüşmelerini sürdürecek ve barışın ilkelerini saptayacak, bu amaçla sürdürülecek görüşmelerde iyi niyeti elden kaçırmayacaktır. Her iki ülke, İsrail-Arap uzlaşmazlığını sona erdirmek amacıyla ilgili tarafları görüşmelere çağıracaklardır.

ÜZERİNDE GÖRÜŞ BİRLİĞİ SAĞLANAN ANA İLKELER

1- Mısır ve İsrail üzerinde görüş birliği sağlanan ve "Orta Doğu'da barışı" öngören bu ilkelerin, İsrail ile Mısır arasında olduğu gibi, öteki komşu ülkelerce de uygulama alanına konmasından yana olduklarını, örneğin aynı ortak uzlaşma ilkelerine İsrail ile Ürdün, Suriye ve Lübnan arasında varılmasını benimsemişlerdir.

2-Sözü edilen ilkeler, İsrail ile komşuları arasında ilişkilerin normale dönüşmesini, bu ülkelerin karşılıklı olarak resmen birbirlerini tanımalarını, ekonomik boykotun kaldırılması ile Birleşmiş Milletler ilkelerine saygınlığı da içermektedir.

Uzlaşmayı öngören hükümler saptanırken, İsrail ile komşuları arasındaki sorunların çözüme bağlanması yolunda BM Güvenlik Konseyinin 242 sayılı karar tasarısı tüm yönleriyle temel kabul edilmiştir.

İsrail'in öteki komşuları ile barış görüşmelerine başlaması halinde, Güvenlik Konseyinin 242 ve 338 sayılı karar tasarılarının uygulanması göz önünde tutulmalıdır.

Barış, egemenliğe, toprak bütünlüğüne, siyasal bağımsızlığa, her devletin güvenilir sınırlar içerisinde yaşama hakkına saygınlıkla gerçekleşebilecektir.

CAMP DAVID ANLAŞMALARINA TEPKİLER SÜRÜYOR

YUGOSLAV TANYUG AJANSI: "Anlaşmalar barışın gerçekleşmesi açısından sağlam bir temel oluşturuyor"
MOSKOVA RADYOSU: "Mısır, İsrail'in genişleme siyasetine teslim oldu"

DIŞ HABERLER SERVİSİ

MISIR'ın başkenti Kahire'de birkaç yüz kişi, Başkanlık Sarayı önünde toplanarak Sedat lehine gösteri yaptı. Göstericiler, "Savaşta ve barışta seninle beraberiz" dediler.

Kahire basını da Camp David zirvesinde alınan sonuçları Mısır için bir "zafer" olarak niteledi. "El Ahram", zirvede Arapların haklarını koruyan önemli kararlar alındığını yazdı.

Öte yandan Sedat'ın Camp David'de izlediği siyaseti protesto eden Dışişleri Bakanı İbrahim Kamil istifa etti. Kamil, istifa mektubunu Sedat'a sundu.

İSRAİL basınında Camp David anlaşmaları hakkında duyulan hoşnutluk belirtilirken, koalisyon ortaklarından bazıları bunu "ulusal intihar" olarak niteledi. Likud Partisinin "Laam" fraksiyonu lideri Yigael Horovitz, anlaşmalara karşı olduğunu söyledi.

Moşe Dayan verdiği demeçte, İsrail halkının zirveden alınan sonuçlar hakkında kesin kararı kendisinin vermesi gerektiğini söyledi. Dayan, "Bölgesel özerklik ve askeri varlığın sona erdirilmesi yolunda dilediğim sonuçlar elde edildi" dedi.

FİLİSTİN Ulusal Konseyi Başkanı Halid El Fehim, Camp David sonuçlarını "utanç verici" olarak niteledi ve barış anlaşmasını reddettiklerini söyledi.

FKÖ anlaşmalara karşı çıkarak, kararın Orta Doğu'ya barış getirmeyeceğini ifade etti.

FKÖ sözcüsü Mahmut Labbadi, anlaşmanın barışa katkısı olmayacağını, İsrail'in yayılma hırsına hizmet edeceğini söyledi. Sözcü, FKÖ katılmaksızın, bölgede barışın olamayacağını belirtti.

Filistin Halk Kurtuluş Cephesinin Beyrut sözcüsü Ebu Şerif, Sedat'ın imzaladığı anlaşmanın reddedileceğini ve buna karşı savaşılacağını belirtti.

ÜRDÜN Kralı Hüseyin, Camp David anlaşması üzerine, Fas'a yapacağı geziyi iptal ederek Amman'a döndü. Diplomatik çevreler, Hüseyin'in, anlaşma üzerine çıkan durumu görüşmek üzere olağanüstü toplantılar yapacağını belirtiyor.

Ürdün basını ise, anlaşma sonuçlarını, "teslimiyet" olarak niteleyip eleştirdi.

KUVEYT hükümeti bugün olağanüstü bir toplantı yaparak Camp David zirvesinin sonuçlarını değerlendirecek. Bir hükümet sözcüsü Camp David sonuçlarına tepkinin bu toplantıdan sonra belirleneceğini söyledi.

BİRLEŞİK ARAP EMİRLİKLERİ hükümetinin resmi yayın organı "El İttihat", zirvede alınan kararları "olumsuz" olarak niteledi. Arapların bölünmüş olmasından faydalanan İsrail'in uzlaşmaz tavrını sürdürdüğünü söyleyen gazete, israil'in Batı Şeria'dan çekilme taahhüdünde bulunmadığını ekledi.

SUUDİ ARABİSTAN radyosu, Camp David anlaşmasını, ilk haber olarak duyurdu. Radyo habere yorum eklemedi.

Öte yandan Raymonda Tamil adlı bir gazeteci, bu anlaşmanın Filistinliler için çok kötü olduğunu söyledi.

SURİYE yetkilileri anlaşmaya karşı çıktılar ve anlaşmanın Arap çıkarları yönünde hiç bir madde getirmediğini söylediler.

Şam radyosu da Sedat'ı, İsrail'in tüm isteklerini kabul etmekle suçladı ve "Zirve sonunda varılan anlaşmalar, işgal altındaki Golan tepeleri ve Kudüs ile ilgili hiç bir çözüm getirmemektedir" dedi.

LİBYA'nın başkenti Trablusgarp'ta binlerce kişi gösteri yaparak, Sedat'ı Arap davasını satmakla suçladı ve Sedat'ın öldürülmesini istedi.

Camp David zirvesi sonuçlarını ilk haber olarak veren Libya radyosu, yaptığı yorumda, imzalanan belgelerin, "Rezalet, utanç verici ve hiyanet anlaşmaları" olduğunu ileri sürdü.

BİRLEŞMİŞ MİLLETLER Genel Sekreteri Kurt Waldheim yaptığı yorumda Camp David zirvesini ve sonuçlarını olağanüstü bir olay olarak niteledi. Waldheim anlaşmanın, karmaşık sorunların çözümü için önemli bir çabayı temsil ettiğini belirtti ve geride çözüm bekleyen sorunların olduğunu söyledi.

YUGOSLAV ajansı Tanyug, Camp David anlaşmasının, Orta Doğu'da barışın gerçekleşmesi açısından sağlam bir temel oluşturduğunu belirtti ve bazı ayrıntıların eksikliğine rağmen, zirveden beklenmedik sonuçlar elde edildiğini kaydetti.

İNGİLTERE hükümeti, Camp David sonuçlarını, Başkan Carter'in, "dikkate değer bir başarısı" olarak niteledi.

FEDERAL ALMANYA Dışişleri Bakanlığı sözcüsü Jurgen Sudhoff, imzalanan belgelerin henüz incelenmediğini, ancak tarafların zirvede gösterdikleri çabaları çok olumlu karşıladıklarını söyledi.

JAPON hükümeti de, zirve sonuçlarıyla Orta Doğu'da barışın gerçekleştirilmesi için büyük bir gelişme kaydedildiğini ifade etti.

SOVYETLER BİRLİĞİ'nin ilk tepkisi, Sedat'ı ağır bir dille eleştirmek oldu. Moskova radyosunun Arapça yayınında, "Washington'da varılan anlaşma metninde göze çarpan ilk özellik Mısır devlet başkanının, saldırgan İsrail'in genişlemeci siyasetine tamamen teslim olduğunun görülmesidir" denildi.

VİETNAM'da yayınlanan 'Nhan Dan" gazetesi, çerçeve anlaşma ile Araplar arasındaki bölünmenin körüklendiğini savunarak, anlaşmayı başarısız olarak niteledi.

ÇEKOSLOVAKYA, yapılan anlaşmaların Orta Doğu'da sürekli barışın gerçekleşmesine bir katkı olarak nitelemenin güç olacağı görüşünde.

Prag radyosu yayınında, "Sedat, Carter ve Begin'in ortak baskılarına boyun eğdi" dedi.

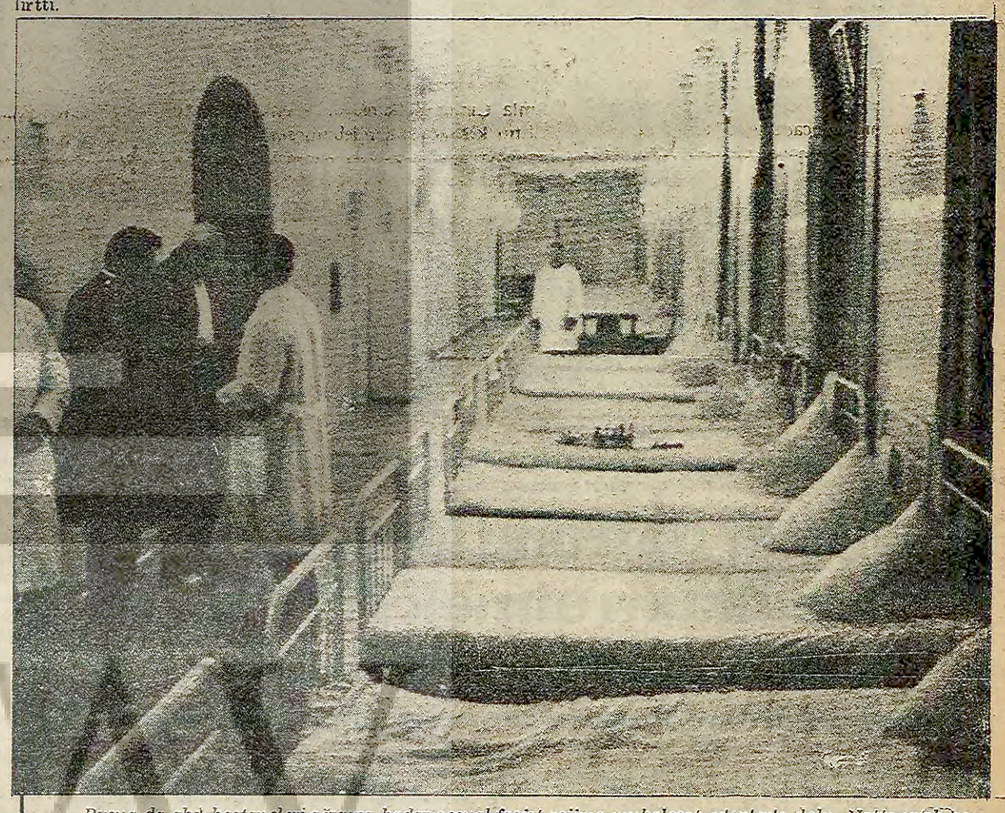

Rusya da akıl hastaneleri,ağızına kadar sosyal-faşist rejime muhalefet edenlerle dolu. Hatta artık koridorlara da yatak konuyor.
Buna rağmen Brejnevlerin revizyonist diktatörlüğüne karşı mücadele gelişiyor. Özgürlük talebi,ülke içinde her geçen gün daha geniş bir yankı buluyor.

Pekin Hanoi'yi sert bir şekilde protesto etti

PEKİN (AA)

Çin Halk Cumhuriyeti kümeti, Vietnam'ın n topraklarına yeni asri birlikler ve milisler nderdiğini açıkladı. eni Çin Haber Ajansı şişleri Bakanlığının etnam elçiliğine sert otesto notası gönderğini haber verdi.

Yeni Çin Haber Ajanına göre, Vietnam'a veen notada, bu ülkenin k sayıda Vietnam askeni, olay çıkartmak amacıyl Çin topraklarına soktuğu ve Çin topraklarına giren Vietnamlıların, burada barikatlar ve askeri savunma tesisleri kurduğu belirtildi.

Ajans notada, Vietnam'ın yeni girişimlerinin kınandığını ve Çin topraklarına giren Vietnam askerlerinin derhal geri çekilmesinin istendiğini açıkladı. Notada, Çin'in, yeni olaylarda sorumluluk kabul etmediği de belirtildi.

● Çin: "Çıkabilecek yeni olaylarda sorumluluk kabul etmiyoruz"

İran'daki depremde ölenlerin sayısı 20 bini aştı

"Tabas kasabası dev bir toplu mezarlığı andırıyor"

İmparatoriçe Farah deprem bölgesinde sözde şefkat dağıtıyor

DIŞ HABERLER SERVİSİ

İran'ın doğusunu etkileyen 7 şiddetindeki depremde ölenlerin sayısının 20 bini aştığı resmi makamlar tarafından açıklandı. Depremin, İran'ın bu yüzyıl içinde uğradığı en büyük doğal felaket olduğu bildirildi.

Depremin Merkez üssü olan Tabas kasabasına ulaşan yardım ekipleri kasabanın "dev bir toplu mezarı andırdığını" söylediler.

İMPARATORİÇE FARAH DEPREM BÖLGESİNDE

Deprem faleketini İran halkının Şah'a karşı duyduğu nefrete bir panzehir olarak istismar edebileceğini sanan Şah rejimi de harekete geçmekte gecikmedi ve üç günlük yas ilan etti. "Müşfik" imparatoriçe Farah, Tabas kasabası ve depremde yıkılan köyleri dolaşmaya başladı. Özgürlük için mücadele eden halkı topa tutarak binlercesini öldürenler şimdi deprem felaketzedelerine "yardım ellerini" uzatıyorlar. Hamuru halka karşı nefretle yoğrulmuş bir hanedanın imparatoriçesi halkın arasında kederli pozlarla dolaşıyor. Tahran'da babasını kurşunladığı çocuğu, anası depremde öldü diye "bağrına" basıyor.

Halkı harap ve çürük evlerde barınmak zorunda bırakanlar, tehlikeli bir deprem kuşağı olan bu bölgede kerpiç evleri bu güne kadar akıllarına getirmeyenler, bu suçlarını doğaya yıkmaya çalışıyorlar.

Şurası şimdiden bellidir ki, İran halkı depremin yaralarını yine kendisini saracaktır. Ve kaybettiklerinin acısını doğadan değil, gerçek katillerden çıkaracaktır.

NİKARAGUA'DA HALKIN ELİNDEKİ BÖLGEDE BİR GEÇİCİ HÜKÜMET KURULUYOR

Amerika Devletleri Örgütü Dışişleri Bakanları toplanıyor

DIŞ HABERLER SERVİSİ

Sandinista gerillalarının Penas Blancas kentini ele geçirip başkent Managua'nın 120 km güneyindeki Rivas kentine doğru ilerlemesi Nikaragua'da yeni ve önemli gelişmelere yol açtı.

Somoza'ya bağlı Ulusal Muhafız kuvvetleri Penas Blancas kentine saldırarak geçici bir süre için kenti geri aldılar. Ancak her biri 150 kişiden kurulu üç gerilla birliğinin karşı saldırısı sonunda yenilgiye uğradılar. Somoza hükümeti Penas Blancas bölgesine 1200 kişilik bir takviye birliği gönderme kararı aldı.

Öte yandan boyutları her geçen gün artan halk muhalefeti karşısında kesin yenilginin eşiğine gelen Somoza rejimi Ulusal Muhafız kuvvetlerini takviye etmek amacıyla paralı asker toplamaya başladı. Uyrukları ve nereden geldikleri bilinmeyen bu paralı askerlerin Panama'da toplandıkları bildiriliyor.

KURTARILMIŞ BÖLGE VE GEÇİCİ HÜKÜMET

Somoza rejimine karşı mücadele eden Nikaragua'lı aydınlar 1977 yılında "12'ler grubu" adlı bir grup oluşturmuşlardı. Bu grubun üyelerinden Nikaragua Üniversitesi eski rektörü Carlos Turnnerman bir açıklama yaparak Sandinista gerillalarının Kosta Rika sınırına yakın bölgede bir kurtarılmış bölge oluşturmak ve burada bir geçici hükümet kurmak istediklerini açıkladı. Turnnerman kendisinin de bu hükümette görev alabileceğini bildirdi. Managua Üniversitesi eski rektörü kurtarılmış bölgenin Rivas kenti ile Kosta Rika sınırı arasında yer alacağını bu bölgede şu anda gerillaların büyük bir üstünlük sağlamış olduklarını açıkladı.

Öte yandan Amerika Devletleri Örgütü, Nikaragua'daki durumun, Karaibler bölgesi için bir tehdit teşkil ettiği sonucuna vararak, sorunu görüşmek üzere Dışişleri Bakanlarının Perşembe günü toplanmaları kararlaştırıldı.

İtalyan "Komünist" Partisi, Çin Komünist Partisi ile ilişki kurmak istiyor

"İ'K"P LİDERLERİNDEN PACETTA ÇKP BAŞKANI HUA'NIN BALKAN GEZİSİNİ DESTEKLEDİ

DIŞ HABERLER SERVİSİ

İtalyan "Komünist" Partisi liderlerinden Pacetta, talyan dergisi Epoca'ya verdiği bir demeçte, Çin omünist Partisi ile İtalyan Komünist Partisi arasında ilişki olmamasına üzüldüklerini ve durumun öyle sürmesini arzu etmediklerini bildirdi.

İki parti arasında ilişkinin tekrar kurulması için anakların araştırılmasını isteyen Pacetta bunun er iki taraf ve genel olarak işçi hareketi için çok ydalı olacağını açıkladı.

Pacetta, Hua Guo-feng'in Balkanlar'a yaptığı eziyi de olumlu olarak değerlendirdi ve "Bu eziyi herhangibir kimseye karşı yönelmiş olarak östermeye çalışan açıklamaları mahkum ederiz" edi. Pacetta, Çin Komünist Partisi ile İtalyan "Komünist" Partisi arasında bir yaklaşma olması alinde Moskova'nın ne gibi bir tavır alacağı soruna da şu cevabı verdi: "Bu bizim sorunumuzdur. erhalde izin istemeyeceğiz".

ULUSLARARASI AF ÖRGÜTÜNÜN RUSYA RAPORU:

Bir Türkmen kadın şair, yıllardır akıl hastanesinde tutuklu

Şairin hastaneye kapatılmasının nedeni, Sovyet revizyonist partisine bir eleştiri mektubu göndermesi

DIŞ HABERLER SERVİSİ

Uluslararası Af Örgütü, siyasi düşüncelerinden dolayı Rusya'da baskı altında tutulan ve işkence gören muhaliflerin durumunu açıklayan bir belge yayınladı.

Belgede konuyla ilgili bir çok örnek veriliyor. Örneklerden biri de Rusya'daki baskı rejimini eleştirdiği için akıl hastanesine kapatılan Türkmen kadın şairi Annasaltan Kekilova ile ilgili.

Uluslararası Af Örgütünün yayınladığı belgede, belirtildiğine göre, Kekilova'nın hastaneye kapatılmasına neden olarak Sovyet revizyonist partisine Türkmenistan'daki şartları eleştiren bir mektup yazması gösteriliyor.

Kekilova'nın annesi akıl hastanesindeki bir doktorun, kızına, "eğer bu mektubu kızgın bir anınızda yazdığınıza dair bir yazı imzalamazsanız, ömür boyu hastanede kalacaksınız" dediğini belirtiyor.

Uluslararası Af Örgütünün başvurularına rağmen, Kekilova'nın durumu hakkında yıllarca hiç bir şey öğrenilemedi. En son olarak, bu yılın baharında, Uluslararası Af Örgütü, Sovyet Türkmen Cumhuriyeti Sağlık Bakanlığından bir cevap aldı. Cevapta belirtildiğine göre, Kekilova hâlâ akıl hastanesinde "tedavi görmekteydi" Bakanlık konuyla ilgili olarak bundan başka bilgi vermedi.

ÇUBUK MALMÜDÜRLÜĞÜNDEN

1- 114.300.- lira keşif bedelli Çubuk Hükümet Konağı bina onarım işi 2490 sayılı kanunun 31.nci maddesi gereğince kapalı zarf usulü ile eksiltmeye konulmuştur.

2- İstekliler bu işe ait keşif özeti, Eksiltme Şartnamesi Vs. evrakı müsbiteleri ihale günü saat 15 e kadar her gün Mesai saatleri dahilinde Çubuk Malmüdürlüğünde bedelsiz olarak görebilirler.

3- Eksiltme 6.10.1978 tarihine tesadüf eden Cuma günü saat 16 da Çubuk Hükümet Konağında ve Malmüdürlüğü odasında mütesekkül komisyon huzurunda yapılacaktır.

4- Muvakkat teminatı 6.965.- liradır.

5- İhaleye girebilmek için,

A- Kanuni muvakkat teminat

B- 1978 yılına ait tasdikli Ticaret Odası vesikası ve Müteahhitlik karnesi.

C- Eksiltme gününden en az üç gün önce (Tatil günleri hariç) Ankara Baymdırlık Müdürlüğünden alacakları Yeterlik belgesi ile 2490 sayılı kanunun 32.nci maddesindeki tarifata uygun olarak hazırlayacakları Teklif mektuplarını, ihale günü en geç saat 15 e kadar Komisyon başkanlığına makbuz mukabilinde vermeleri (Postadaki vaki gecikmelerin kabul edilmeyeceği) ilan olunur. 41-104

Basın: 23682 - 1011

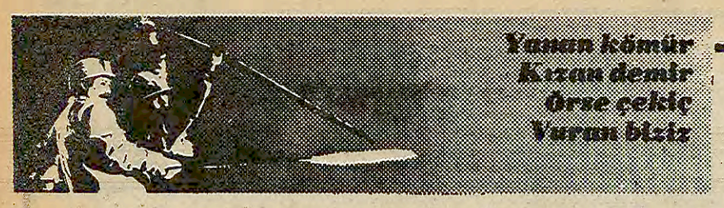

Tez Büro-İş yönetimine CHP taraftarları seçildi

BATMAZ:"BANKSEN'E KARŞI ÖZELLİKLE MÜCADELE EDECEĞİZ"

● Genel Başkan U. Batmaz "zorlukların üzerinden geleceğiz" dedi

ANKARA(ÖZEL) Çalışmalarını tamamlayan Tez Büro-İş Sendikası olağanüstü Genel Kurulunun son gününde eski Genel Başkan Fettah Akan yönetimi değiştirilerek yerine "demokratik sol" doğrultusundaki CHP taraftarları seçildiler.

Genel Başkanlığa Uğur Batmaz'ın getirildiği yeni yönetimde şu üyeler görev alıyor:Genel Sekreter Turan Barut, Genel Mali Sekreter Turan Albayrak,Genel Eğitim Sekreteri Güven Önler, Genel Örgütlenme Sekreteri Yılmaz Özoğlu.

BANKSEN'E KARŞI MÜCADELE EDİLECEK

Tez Büro-İş Genel Merkezi yönetimine seçilmelerinden sonra gazetemize bir açıklamada bulunan Genel Başkan Uğur Batmaz şunları söyledi,

"Genel raporlarımızda da belirttiğimiz gibi, biziz "demokratik sol"doğrultusundayız. Dinç,dinamik bir kadroya sahibiz. İşimizin zor ve ağır olduğunu biliyoruz. Fakat aralarında görüş birliği olan ve anlaşan bir ekip olarak bu zorlukların üstesinden geleceğimize inanıyoruz.

"..Sendikal mücadelemiz sırasında DİSK'e bağlı Bank-Sen'e karşı mücadeleyi esas alacağız. Bu konuda alınmış kongre kararlarımız da var. Bütün işyerlerimiz de DİSK'e bağlı Bank-Sen'e karşı mücadele vereceğiz".

Tez-Büro-İş Sendikası Genel Merkez yönetimine seçilen yeni CHP içinde Sovyet sosyal-emperyalizmine karşı direnen kanattan olarak tanınmıyor.

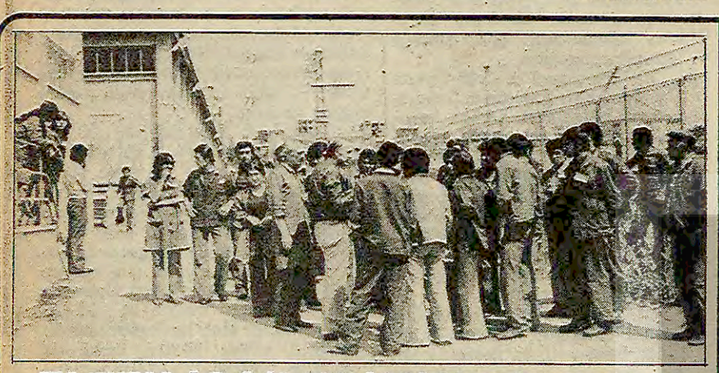

ELTEK İŞÇİLERİNİN DİRENİŞİ KIRILMAK İSTENİYOR

İSTANBUL (ÖZEL)

Eltek patronu direnişe geçen işçileri polis zoruyla fabrikadan dışarı çıkardı. Eltek'li kadın işçiler ise polislere karşı koyarak dışarı çıkarılmayı kabul etmediler. Kadın işçilerin kararlı tutumu karşısında polisler bu işçileri dışarı çıkarmayı başaramadılar.

Bilindiği gibi Eltek patronu bundan bir süre önce kanunsuz, bir şekilde 4 temsilci ve 3 işçinin çıkışlarını vermişti. Bunun üzerine işten atılan işçiler fabrika dışında direnişe geçmişlerdi. Eltek işçileri de geçtiğimiz gün ölüm orucuna başlayan arkadaşlarını desteklemek amacıyla direnişe geçtiler.

Polisin kanunsuz tutumuyla direnişleri kırılmak istenen Eltek işçileri patronun bütün işçilere 13. maddeden çıkış vereceğini bildirdiğini, ancak ne tenditler ne de kanunsuz baskılara boyun eğmeyeceklerini söylediler.

Maltepe Sigara Fabrikasında bugün irade beyanı yapılıyor

İSTANBUL(ÖZEL) Tekel Maltepe Sigara Fabrikasında,yetkili sendikayı belirlemek amacıyla bugün irade beyanına gidiliyor. İrade beyanı DİSK'e Bağlı Gıda İş Sendikası ile Türk-İş'e bağlı Tekgıda-İş Sendikası arasında yapılacak.

Sabah saat 7.30'dan itibaren başlayacak olan irade beyanı sırasında herhangi bir olaya meydan vermemek için sıkı güvenlik önlemlerinin alınacağı belirtiliyor.Konuyla ilgili olarak bir bildiri yayınlayan Gıda-İş Sendikası,bütün işçileri irade beyanına katılmaya çağırdı.Gıda-İş bildirisinde ayrıca Tekel işçilerine seslenilerek,tarihi sorumluluklarının bilincini taşıyarak hiç bir etki altında kalmadan,hür iradeleriyle,inançları doğrultusunda oy kullanmaları isteniyor.

Gıda-İş tarafından yapılan açıklamada ayrıca, 18.9.1978 tarihinde Tekel Genel Müdürlüğü ile yapılan görüşmelerde, 24.1.1978 tarihinde Tekgıda-İş Sendikasının üyesi iken,24.1.1978 tarihinden sonra Tekgıda-İş Sendikasından istifa eden üyelerinin,işkolu seviyesindeki yeni toplu iş sözleşmesinden yararlanmalarının sağlandığı belirtiliyor.

DİNAMİT PATLAYINCA KOLU KOPTU

KONYA(THA) Konya'nın Hadım İlçesine bağlı Bademli kasabasında meydana gelen bir iş kazasında bir işçinin kolu koptu.

YSE Müdürlüğünün kasabadaki su işleri inşaatında ateşleyici olarak çalışan Ali Baylan,dinamitin ateş almadığını görünce kontrol için yanına gitti.Bu sırada dinamit Ali Baylan'ın elinde patladı ve sağ kolunun dibinden kopmasına yol açtı.

Bir kolu kopan Ali Baylan,ağır yaralı olarak Konya Devlet Hastanesine kaldırılarak tedavi altına alındı.

Yabancı işçilerin başlarını sokabilecek bir ev bulabilmek için yürüttükleri mücadele Danimarkalı devrimciler tarafından da destekleniyor.

Kopenhag'a bağlı Vognmandsmarken semtinde

Kopenhag Belediyesi yabancı işçi ailelerine ev vermiyor

● Yabancı işçiler oturdukları evler hakkında yıkılma kararı çıkmasına rağmen hâlâ sağlıklı evlere yerleştirilmediklerini söylediler

● Yabancı işçi aileleri ev verilmezse yeniden yürüyüş yapma kararı aldılar

KOPENHAG(ÖZEL) Danimarka'nın başkenti Kopenhag'ın Vongmandsmarken semtinde oturan yabancı işçiler, Belediye yetkilileri tarafından bir yıldan beri yeni ve sağlıklı evlere yerleştirilecekleri vaadivle oyalandıklarını, eğer acilen ev ihtiyaçları karşılanmazsa yeniden bir yürüyüş düzenleyerek Belediye'yi protesto edeceklerini bildirdiler. Yabancı işçi aileleri arasında birçok Türkiyeli işçi de bulunuyor.

1916 yılında yapılan evlerde oturan yabancı işçi aileleri, bu evlerin insan sağlığı açısından barınmaya elverişli olmadığının tespit edildiğini, bu nedenle evlerin yıkılması için bir yıl önce karar alındığını söylediler. Hükümet doktorunun İkinci Dünya Savaşında savaş esirlerinin muhafaza edildiği evler hakkında defalarca oturulamaz raporu vermesine rağmen, Belediye elindeki boş evlere bu yabancı işçi ailelerini yerleştirmemektedir.

Bu arada bir toplantı yapan Türkiyeli ve diğer yabancı işçiler Kopenhag Belediyesini yerli-yabancı işçi ayrımı yapmakla suçladılar. Kopenhag Belediyesi yetkililerinin kendi yasalarını da çiğnediğini belirten işçiler, yasada herhangi bir evin yıkılması için karar alınması halinde Belediyenin bu evlerdeki kiracılara yeni yerleşecek ev bulmasının zorunlu kılındığını anlattılar.

Öte yandan, işçiler geçtiğimiz Nisan ayında Belediye'yi uyarmak amacıyla düzenledikleri yürüyüşten sonra Kopenhag Belediye Başkan Yardımcısı Egin Weidekampen basına bir açıklama yaparak "yavaş yavaş herkese ev verileceğini" bildirdiğini, arcak aradan 5 aya yakın süre geçmesine karşılıksı sözünü tutmadığını da hatırlattılar.

İşçiler ve aileleri Belediye'nin acil tedbir almaması durumunda yeniden yürüyüş yaparak haklarını arayacaklarını sözlerine eklediler.

TEKE KÖYÜ MTA KAMPINDA İŞ KAZASI SONUCU BİR İŞÇİ AĞIR YARALANDI

KASTAMONU—Azdavay (ÖZEL)

Kastamonu-Azdavay'a bağlı Dereli Teke Köyü MTA kampında meydana gelen bir kaza sonucu,Rıza İstanbullu adındaki işçi ağır şekilde yaralandı.

Kaza, 15 Eylül günü saat 10.30 sıralarında MTA Kampında meydana geldi. Kazanın nedeninin,benzin variline kaynak yapılması sırasında, varilin patlaması olduğu saptandı.Kaza sonucunda Rıza İstanbullu adındaki 16 yaşında bir işçi ağır bir şekilde yaralandı.

Yaralı işçinin Kastamonu Sosyal Sigortalar Hastanesine kaldırıldığı, oradan da Ankara'ya nakledildiği öğrenildi.

Yemekler bozuk, yoğurt ekşi, ikramiye ödenmedi

TOPKAPI ŞİŞE VE CAM FABRİKASI İŞÇİLERİ YEMEK BOYKOTU YAPTI

İSTANBUL (ÖZEL)

Topkapı Şişe ve Cam Sanayii işçileri, yemeklerin kötü olması sebebiyle dün 24 saat süren bir yemek boykotu yaptılar.

Yemek boykotu yapan Topkapı Şişe ve Cam işçileri, fabrikada çıkan yemeklerin kalitesiz, yoğurdun ekşi ve gece vardiyasında verilen kahvaltının her gün aynı olduğunu şikayet ediyorlar. İşçiler ayrıca ayın 20'sinde verilmesi gereken ikramiyelerin de henüz verilmediğini belirtiyorlar.

Yemeklerin düzeltilmesi ve ikramiyenin ödenmesi için başlatılan yemek boykotu 1 gün sürdü. İşçiler istekleri kabul edilmediği takdirde yarın yeniden bir saatlik direniş yapacaklarını söylüyorlar.

MC döneminde göreve getirilen

90 İŞ MÜFETTİŞİN İŞİNE SON VERİLDİ

ANKARA (ÖZEL)

Milliyetci Cephe döneminde, yasalara aykırı şekilde göreve başlatılan 90 iş müfettişinin görevlerine, Çalışma Bakanı Bahir Ersoy'un da onayı alınarak son verildi.

Haklarındaki Danıştay kararlarına rağmen, yasalara aykırı biçimde göreve getirilen iş müfettişlerinin, Milliyetci Cephe döneminde yapılan sınavlar sırasında, "düşük" puan aldıkları, buna rağmen göreve başladıkları saptandı.

MSP'li bakanlar tarafından göreve başlatılan 90 iş müfettişi, "yetersiz" olarak kabul edilen 70'in altında puan almalarına karşın, sınav yönetmeliğine aykırı olarak göreve getirilmişlerdi.

Adana Sıtma Savaş'tan 230 işçi atıldı

TÜMAS'ın revizyonist yöneticileri Sıtma Savaş yetkilileriyle işbirliği yaptılar

ADANA (ÖZEL)

Adana Sıtma Savaş Müdürlüğünde mevsimlik işçi olarak çalışan 730 kişiden 230'u revizyonist sendika yetkilileriyle anlaşması sonucu işten atıldılar. Sıtma Savaşta işten atılan işçilerden 230'u bakanlığın emriyle tensikat gerekçesiyle işten atıldı. Bilgi almak üzere başvurduğumuz Sıtma Savaş yetkilileri bakanlık emriyle tenkisat olduğunu ileri sürdüler ve Kasım ayı içinde de 150 kişinin işine son verileceğini söylediler.

İŞÇİLERİN PROTESTOSU

İşten atılan bir grup işçi 19 Eylül günü Vilayet önüne gelerek durumu protesto eden işçiler valiyle görüşmek istediler. İşçiler kendileriyle görüşen muhabirimize disiplin kurulu kararıyla atıldıklarını gerekçe olarak da anti-revizyonist olduklarının gösterildiğini söylediler. İşçiler kendilerini Sıtma Savaş Müdürü Ali Karabaş'ın işyerinde yetkili DİSK'e üye olduğunu öne süren revizyonist Tüm Has-İş yetkilileriyle işbirliği yaparak attığını, sağlık müdürü Uğur Akavcı'nın da bunlarla uzlaştığını, kendileriyle görüşmeyi kabul etmediğini valiyle görüşmelerini de engellemeye çalıştığını söylediler. Bir süre vilayet önünde bekleşen işçiler daha sonra dağıldılar.

Pişkinler işçileri uzun süredir faşist baskılara karşı yiğit bir mücadele yürütüyorlar.

Pişkinler patronu işçileri açlığa mahkum etmek istiyor

● Gazetemizin yayını üzerine Vali, Tekstil Şube Başkanına çıkıştı, Jandarma Yüzbaşısı bir işçiyi yumruklayıp küfretti

ALİ ÖZTÜRK

K.Maraş pişkinler İplik Fabrikasında çalışan 400 işçi,her türlü baskı ve tehdite rağmen,patronun kanunsuzluklarına karşı direnişlerini kararlı bir şekilde sürdürüyorlar.Öteyandan gazetemizde Pişkinler işçilerinin mücadelesiyle ilgili yayınlanan haberler nedeniyle,K.Maraş Valisinin Tekstil Sendikası Şube Başkanına çıkıştığı ve Jandarma yüzbaşısının da bir işçiyi yumruklayıp küfrettiği öğrenildi.

Pişkinler patronu Abdurrahman Pişkin, işçileri açlığa mahkum etmek için 43 günden beri işçilerin aylıklarını vermedi. Fakat diğer taraftan bekçi diye kiraladığı MHP'li komandolara 7'şer bin lira dağıttı.

İŞÇİLERİN AYLIKLARINI VERMEYEN PATRON PAVYON FEDAİLERİ KİRALIYOR

Pişkinler patronu işçilerin yasal yollardan fabrikayı açıp işbaşı yapmalarından sonra, ambardaki pamuğu ihracatçıya sattı. Daha sonra da, iş yok diyerek işçileri sokağa atmak istedi. Şimdi de fabrikaya yerleştirdiği MHP'li komandoları ve kiraladığı pavyon fedaileriyle kışkırtmalara girişip, işçiler fabrikada kavga çıkarttılar diyerek fabrikayı kapatmak istiyor.

PATRONLAR PİŞKİNLER İŞÇİLERİNE KARŞI BİRLEŞTİ

Pazarcık köylülerinin geçmişteki toprak ve hürriyet mücadelelerini ezmek için toprak ağaları nasıl birleştilerse, Pişkinler işçilerinin mücadelesini bastırmak amacıyla tefeci tüccarlıktan gelme patronlar da birleşti. Özellikle AP'li Belediye Başkanı Ahmet Uncu, tefeci-tüccarlardan Zekeriya Tanrıverdi, Marteks'in patronlarından Yusuf Kirişçi gibileri Pişkinler patronunu destekliyor.

GAZETEMİZİN HABERİ ÜZERİNE VALİ SENDİKA BAŞKANINA ÇIKIŞTI

Gazetemizde, Jandarma Komutanı Yüzbaşı Teoman'ın, patronu ve komandoları desteklediğini belirten haber çıkınca, K. Maraş Valisi Tahsin Soylu, sendikanın Şube Başkanına çıkıştı.

Valinin, "Ayıp değil mi, jandarmaya hakaret ediyorsunuz. Aydınlık'a niye demeç verdiniz?" dediği öğrenildi. Şube Başkanı Valiye verdiği cevapta, "Yüzbaşının pavyona gittiğini merak ediyorsanız, ahlak zabıtasından tespit ettirebilirsiniz. Demeç vermeye gelince, AYDINLIK gazete değil mi?" dedi.

Gazetemizde haberin çıkmasından sonra Yüzbaşı Teoman, kızgın bir şekilde Pişkinler işçilerinin yanına geldi. Elindeki AYDINLIK gazetesini gösterip, "patrondan para yiyip pavyona gittiğimi ispat edebilir misiniz?" diye sordu. Cemil Sönmez adındaki işçi, "Ben ispat edebilirim" dedi. Bu söze çok kızan Yüzbaşı, işçinin çenesine yumruk vurarak küfretti.

Pişkinler işçileri sıkılmış bir yumruk gibi birbirlerine kenetlenmiş mücadele ediyorlar. Pişkinler işçilerinin sendika seçme özgürlüğünü hiç bir güç bastıramaz.

Pişkinler işçilerine karşı mahalli mülki amirlerin takındığı olumsuz tavır halk arasında kınanıyor. Hele meselenin basına yansımasına karşı zorbalığa başvurmaları faşist bir davranış olarak niteleniyor.

BURSA RENAULT'TA DİRENİŞ BİTTİ

BURSA(ÖZEL)

Bursa Renault Fabrikasında Cuma günü saat 19.00'da başlayan direniş Pazartesi günü sendikanın talimatıyla saat 11.00'de sona erdi.

Cuma günü atıldığı öğrenilen Mehmet Yağız'dan sonra Pazartesi günü Temsilci Faik Açıl'ın da atıldığı öğrenildi. Konuyla ilgili olarak bir açıklama yapan Maden-İş 13. Bölge Temsilcisi Özcen Pekşen son haftalarda Renault'da işçilerin üzerinde anti-demokratik baskıların yoğunlaştığını söyledi ve bunları kınadı.

Bu arada uygulamaya karşı çıkan iki sendika temsilcisinin işten çıkarıldığını, fakat önümüzdeki günlerde işverenle yapılacak toplantıda sorunların ele alınacağını bildirdi ve "öyle ümit ediyorum ki istekleriniz kabul edilecek, işten çıkarılan iki arkadaşımız yeniden işe alınacak' dedi.

Oleyis Kuşadası tatil köyünde Sözleşme İmzaladı

İZMİR(THA)

DİSK'e bağlı Oleyis Sendikası ile Foça ve Kuşadası Fransız Tatil köyleri idaresi arasında 450 işçiyi kapsayan toplu sözleşme imzalandı.

Oleyis Sendikası İzmir Bölge Başkanı Ali Özaraklıoğlu'nun yaptığı açıklamaya göre,bu iki tatil köyünde Clup Mediterranee A.Ş. ile imzalanan iki yıl süreli sözleşmeye göre, işçilerin ücretlerine aylık birinci yıl 4 bin 50,ikinci yıl ise 2250 lira zam yapıldı.Ayrıca kıdem tazminatı 50 güne çıkartılırken,işçinin kendi isteğiyle işten ayrılması halinde,her yıl için 40 gün üzerinden kıdem tazminatı ödenmesi kararlaştırıldı.

Otel Isparta işvereni kanunsuz lokavt ilan etti

ISPARTA(ÖZEL)

Oleyis Sendikası,işkolu yetkisine dayanarak Otel Isparta'da çalışan sendikalarına üye olan işçiler için işvereni toplusözleşme yapmaya çağırdı ve sendika temsilcilerinin isimlerini işyerine bildirdi. Bunun üzerine işveren 25 Ağustos günü önce sendika baştemsilcisini sonra da temsilci ve işçileri işyerinde verimsiz oldukları gerekçesiyle işten çıkardı.

İşten çıkarılan işçilerin yerine işveren, iş yasasının 24. maddesine aykırı olarak yeni işçi alıp, işyerini çalıştırmayı amaçladı.

Bunu başaramayınca 13 Eylül günü kanunsuz lokavt başlattı.

Öte yandan Isparta İl Hakem Kurulu işverenin hakemlerinin de oyuyla, ittifakla işyeri baştemsilcisini 15 Eylül günü işe iade etti. Ayrıca sendikanın kanunsuz lokavt nedeniyle yasal işlemlere başladığı öğrenildi.

Isparta da Ağaç-İş işçiden gizli sözleşme imzaladı

ISPARTA(ÖZEL)

Isparta'da Demirel'lerin tekelindeki Orman fabrikasında Ağaç-İş Sendikasına üye işçilerle işveren Şevket Demirel arasında 13 Eylül günü toplusözleşme imzalandı.

Ağaç-İş Sendikası yöneticileri Demirel ile işçilerin haberi bile olmadan bu sözleşmeyi imzaladılar. Sabaha karşı biten görüşmelerden sonra sendika yöneticilerinin Isparta'dan kaçtıkları bildiriliyor.

Sabahleyin sözleşmenin imzalandığını duyan işçiler sendikanın Isparta'da kalan yöneticilerini yakalayarak grev kararı almasını sağladılar. Bunun üzerine kalan yöneticiler de kaçarak işçileri zor durumda bıraktılar. İmzalanan bu sözleşmede işçilerin hiç bir hakkı sağlanmamıştır. İşveren buna göre işçileri tazminatsız işten atabilecektir.

Çimse-İş Çanakkale Çan Seramik'teki işçi kıyımı hakkında açıklama yaptı

Çan işçileri uyanmış ve örgütlenmeye başlamıştır

ÇANAKKALE(AA)

Çanakkale Seramik Fabrikasında işten çıkarılan işçiler ile bir toplantı yapan Çimse-İş Sendikası Genel Başkanı Akif Keskin, fabrikada 21 yıldır işçiler üzerinde süregelen baskı ve terörün artık yıkılacağını söyledi ve "Çünkü Çan'da işçiler örgütlenmeye başlamış ve uykudan uyandırılmışlardır" dedi.

İşten çıkarılan çok sayıda işçinin katıldığı toplantıyı engelleyebilmek için Seramik Fabrikasındaki bazı kişilerin işçilere baskı yaptığını ve kaba kuvvet gösterilerine başvurduklarını belirten Çimse-İş Genel Başkanı Keskin, işçi haklarına saygılı olmayan işverenlerin anarşiye neden olduklarını söyledi.

"Anarşiyi sokakta aramaya gerek yoktur. Anarşiyi, bir kalemde 1800 kişiyi işten atan bu gibi işverenler yaratmaktadır. İşten atılan bu işçiler anarşist olmaz da ne olur?" diyen Keskin konuşmasını şöyle tamamladı:

"Anarşiye devletten vergi kaçıran, işçileri insafsızca sömüren ve onları bir kalemde sokağa atan işverenler neden olmaktadır. Seramik fabrikalarında işçiler, asgari ücretle çalıştırılmakta, gelinlik çağına gelmeyen genç kızlar ise en ağır işlere verilmektedir. Çan köyleri, preslerde eli kopan, parmakları kesilen sakat insanlarla doludur. İşverene karşı cesur olun!

BURSA BELEDİYE BAŞKANLIĞINDAN

Sular İşletmesi Müdürlüğü ihtiyacı 55 ton - % 50 meşe, % 50 gürgen karışımı kesilmiş sobalık odun satın alınması işi 2490 sayılı yasanın 31. maddesi gereğince kapalı zarf eksiltme usulüyle ihaleye konulmuştur.

Alınacak odunların muhammen bedeli 88.000.-lira, geçici teminatı 5.650.-liradır. İhalesi 6.10.1978 cuma günü saat 15.00 de Belediyemiz Encümeninde yapılacaktır. Şartnamesi Hesap İşleri Müdürlüğü İhale Memurluğunda görülebilir.

İştirakçilerin geçici teminatları, 1978 yılı tasdikli Ticaret Odası Vesikası veya bağlı oldukları Dernek Belgeleri ile tekliflerini havi kapalı zarflarını ihale günü saat 14.00 e kadar komisyonumuza makbuz karşılığı vermeleri gerekmektedir. Telgrafla müracaat ve postada vaki gecikmeler kabul edilmez, ilan olunur.

Basın: 23665 - 1012

ADANA CUMHURİYET SAVCILIĞINDAN

Ziyaret mahalli inşaatı ile ilgili ilanımızın İstanbul'da müntesir AYDINLIK gazetesinin 31/8 ve 2-4-7/9/1978 tarihli nüshalarındaki neşirlerinde bildirilen, ihale tarihi, 26 Eylül 1978 SALI günü, görülen lüzum üzerine 9 EKİM 1978 PAZARTESİ günü olarak değiştirilmiştir. Tashih-hen ilan olunur.

(Basın Tashih Ç-2294,22887) - 1013

ATİNA GÖRÜŞMELERİ SÜRÜYOR

Görüşmelerde Türkiye-Yunanistan arasında bir "Siyasi Belge" imzalanması konusu da ele alınıyor

- *Elekdağ, toplantıların sona ermesinden sonra Karamanlis'le görüşecek*
- *Türkiye-Yunanistan görüşmesi Romanya'da memnuniyetle karşılandı*

HABER MERKEZİ

Türkiye ile Yunanistan arasında iki gündür Atina'da sürdürülen görüşmelerde Ege hava sahası sorunu ile iki ülke arasındaki ilişkileri kapsayan bir siyasi belgenin imzalanması konusu ele alınıyor. Belgenin barış ilkelerini içereceği sanılıyor. Bu arada uzmanların raporu hazır olmadığından Ege Deniz Yatağı sorununun gündeme getirilmeyeceği bildiriliyor. İki ülkenin Dışişleri Bakanlıkları Genel Sekreterleri Şükrü Elekdağ ile Teodoropulos arasında yapılan görüşmeler Temmuz ayında Ankara'da başlatılan görüşmelerin devamı niteliğinde. Öğrenildiğine göre Türkiye Ege Hava Sahasında bir ayrım hattı çizilmesini ve Limni adasındaki hava alanının askeri amaçlarla kullanılmamasını istiyor.

Öte yandan Ege Hava Sahası sorunu ile ilgili olarak bir çözüme ulaşılmasının mümkün olduğu haber veriliyor. Bu çözümün karşılıklı olma esasını kapsayacağı, yani her iki tarafın uçuş faaliyetlerinden diğerini haberdar edeceği öğrenildi.

Bu arada Yunanistan'daki muhalefet partilerinden Sosyalist Parti Başkanı Andreas Papandreu bir bildiri yayınlayarak Türkiye ile Yunanistan arasında görüşmeler yapılmasına karşı çıktı.

Bu arada bir açıklama yapan Dışişleri yetkilisi, genel sekreterler düzeyindeki toplantının sona ermesinden sonra, Dışişleri Bakanlığı Genel Sekreteri Şükrü Elekdağ'ın, Yunanistan Başbakanı Konstantin Karamanlis'le görüşeceği belirtildi.

Bilindiği gibi genel sekreterler düzeyindeki toplantının yapılmasına, geçen Mart ayında Montrö'de Başbakan Ecevit'le Yunanistan Başbakanı Karamanlis arasında yapılan zirveden sonra karar verilmişti. Ayrıca, Genel Sekreterler düzeyindeki toplantıdan önce, biri İstanbul'da, diğeri Atina'da olmak üzere teknisyenler düzeyinde iki toplantı yapılmıştı.

Öte yandan, Türkiye-Yunanistan görüşmeleri Romanya kamuoyunda memnuniyetle karşılandı. Görüşmelerin başlaması ile ilgili bir haber yayınlayan "Scientia" gazetesi, bu görüşmelerin Balkan barışı ve Balkan ülkelerinin kardeşliği adına bir başarı olduğunu ve görüşmelerin anlaşma ile sonuçlanmasını diledi.

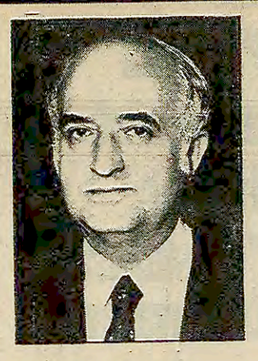

Dışişleri Bakanı Ökçün Birleşmiş Milletler toplantısı için ABD'ye gidiyor

ANKARA (THA)

Dışişleri Bakanı Gündüz Ökçün, Birleşmiş Milletler 33. Genel Kuruluna katılmak üzere önümüzdeki hafta New York'a gidecek.

Dışişleri Bakanı Ökçün, 3 Ekim günü Genel Kurul'a hitaben bir konuşma yapacak. Ökçün ayrıca Yunanistan Dışişleri Bakanı Rallis ve ABD Dışişleri Bakanı Vance ile de görüşecek.

Dışişleri Bakanlığı yetkilileri Rallis ile Ökçün'ün yapacakları görüşmenin Türkiye ve Yunanistan Dışişleri Genel sekreterlerinin Atina'da sürdürdükleri toplantının üst düzeyde devamı niteliğinde geçeceğini belirttiler. Yetkililer, bu görüşmenin kapsam ve çerçevesini Elekdağ-Teodoropulos görüşmesi sonuçlarının belirleyeceğini de söylediler.

Dışişleri Bakanı Ökçün'ün BM Genel Kuruluna hitaben yapacağı konuşmada yumuşama, silahsızlanma, yeni ekonomik düzen olmak üzere uluslararası alandaki gelişmelere değinerek Orta Doğu sorunu, Afrika'daki durum gibi konular üzerindeki Türk hükümetinin, görüşlerini açıklayacak. Ökçün konuşmasında Kıbrıs sorunu ve Türkiye-Yunanistan anlaşmazlık konularına da ağırlık verecek.

Kozan'ın Ayşehoca köyü jandarmalar tarafından basıldı

Jandarma Başçavuşu İzzet Demiryürek kahvede köylüleri kıyasıya dövdü

CEYHAN (ÖZEL)

17 Eylül akşamı Kozan'ın Ayşe hocaköyü başlarında Gaziköy karakol Komutanı Uzatmalı Çavuş İzzet Demiryürek'in bulunduğu 14 jandarma tarafından basıldı. Akşam kahveye giren jandarmalar sorgusuz sualsiz halka cop, dipçik ve tekme ile saldırdılar. Köy halkının büyük tepkisini çeken operasyonun asayişi sağlama amacıyla yapıldığı bildiriliyor. Köy halkı halka saldırmakla asayişin sağlanamayacağını, bunun asayişsizlik olduğunu belirtiyor. Uzatmalı Çavuş İzzet Demiryürek'in yörede halk düşmanı, gerici fikirleriyle tanındığı bildiriliyor. Saldırıdan sonra köy halkından Fahri Çakır, Fahir Şişman, Adil Duyul, Fikret Büyükkan, kahveci Ali Aktorun ve oğlu Fahri çeşitli yerlerinden yaralandılar. Köy muhtarı ve ihtiyar heyeti halka terör estiren uzatmalı çavuşun yakasını bırakmayacaklarını hakkında şikayetçi olduklarını belirtiyor.

Bu saldırının köydeki devrimci ve ilericileri hedef aldığı ve halka gözdağı vermek için yapıldığı şeklinde yorumlanıyor.

Hakkari CHP Milletvekili Zeydan "Kanatlı 78" tatbikatını kınadı

ANKARA (THA)

Hakkari CHP Milletvekili Ahmet Zeydan bir açıklama yaparak Hakkari'de yapılan "Kanatlı-78" jandarma tatbikatının yurttaşları hükümet ve devletten uzaklaştırıcı nitelikte bulunduğunu ve tatbikatın yapılış şeklini kınadığını belirtti.

Tatbikatın tüm kamuoyunda tepkilere yol açtığını belirten Zeydan şöyle dedi:

"Tatbikatın düzenleniş ve yapılış şeklini yadırgadığımı ve bir talihsizlik gördüğümü tüm Hakkarili vatandaşlarımın hislerine tercüman olarak açıklamak isterim.

"Hükümetimizin halka ulaşmak için dağlar delip, yollar açtığı bir dönemde bu tatbikatı maalesef yurttaşları Hükümet ve devletten uzaklaştırıcı nitelikte buluyor, bu girişimin arkasında başka bir amaç olmadığına inanmak istiyorum"

GERÇEĞİN IŞIĞINDA

Küçük Kurultayda bastırılan tepkiler

Doğan Yurdakul

Bütün halk gibi, CHP Küçük Kurultayına Anadolu'dan gelen delegelerin şikayetçi oldukları en önemli konu da anarşi idi. Ama Küçük Kurultay, taban için herhalde bir düş kırıklığı kurultayı oldu. Anadolu'nun çeşitli yerlerindeki tertiplerin, terörün baskısı altından çıkıp gelen İl Başkanları dertlerini doğru dürüst anlatma imkanı bulamadılar. Konuşmaları engellendi kısıtlandı.

Ecevit'in dört saate yakın konuşması da esas olarak aynı bastırma amacına yönelikti. Bol bol anarşiden faşizmden sözedilen konuşmada ne Kontrgerilladan bahis vardı, ne de MHP'li cinayet şebekelerine karşı nasıl tedbir alınacağından.

Üç yıl önce hükümeti bırakıp kaçanlar kendileri değilmiş gibi yine MC döneminin faşizminden şikayet. 8 aylık Toplumsal Anlaşmalı, sivil sıkıyönetimli, zamlı, İMF'li, Rusya'dan siyasi belgeli dönem hakkında eleştirileri önlemek için yine enkaz, harebe hikayeleri.

Anarşiye gelince, elle tutulur somut hiçbir şey yok. Anarşinin kaynağını polis derneklerinde aramaya devam. Öğretmenlerin, polislerin bölünmesini sebep göstermeye devam.

Çözüm olarak ise baskılara devam. Ecevit, "Bizi demokrasinin kısıtlanmasından başka bir çare bulamaz hale getirmek istiyorlar" diyor. Ama jandarmadan yararlanmaya devam edeceklerini belirtmeyi de unutmuyor. İç güvenlikte jandarmadan yararlanmanın, silahlı kuvvetleri iç güvenlikte kullanmak demek olmadığını söylüyor. Hem de bunları, birkaç gün önce Doğu halkının üzerine kanatlarını gösterip, bomba yağdıran, "Uçan Jandarmayı" seyretmiş olan delegelerin önünde söylüyor.

Bu uzun konuşmadan sonra dertlerini anlatmak isteyen CHP il delegelerinin konuşmaları ise kısıtlanıyor. Konuşmak isteyen 41 delegeden ancak 19'una söz hakkı veriliyor. Sıra Hakkari Belediye Başkanına gelince, konuşmasına bir gerek olmadığı kanısına varılarak görüşmelere son veriliyor.

Yine de konuşabilen delegelerin söylediklerinden, CHP tabanının tepkilerini anlamak mümkün olabiliyor.

İşte birkaç örnek.

Nevşehir delegesi: "Genel Başkan anarşinin durduğunu söylüyor.Belki İstanbul ve Ankara'da durmuştur. Ama bizde büyük boyutlara varmıştır. Devletin yokluğuna meydan okuyor."

Kayseri delegesi: "CHP'yi bugüne getirenleri limon gibi sıkıp bir kenara atamazsınız."

Kenan Durukan: "Mezhepçiliğe karşı çıkıyorsunuz. Mezhepçilik aleni yapılıyor.Belgelerini Genel Sekretere verdim. Hasıratı edildi."

Sivas delegesi: "Olaylar belli ellerden yönetiliyor. Asker ve polis olaylara seyirci kalıyor. Biz hâlâ sokağa çıkamıyoruz."

Hatay Gençlik Kolu Başkanı: "Bu partiyi sadece sizin partiniz gibi görürseniz partide özgürlük ve demokrasiyi yerleştiremezsiniz."

Ve Trabzon delegesi hükümetin Kontrgerilla konusunda açıklama yapmasını istiyor.

Bütün bu söylenenlere karşı CHP yöneticileri hâlâ bildiklerini okumaya devam edebilirler. "Efendim ne ilgisi var bu konuşmaların. Küçük Kurultay, olağanüstü kurultaym tüzük değişikliği yapması konusunu görüşmek için toplandı" diyebilirler. O konuşmaların ilgisi yoksa, Ecevit'in "Sürprizli" bir şekilde dört saat konuşmasının ne ilgisi var?

Zaten anarşinin kaynağına gitmeye, Kontrgerilladan hesap sormaya hiç niyetli görünmüyorsunuz. Bir de tepkilerin dile getirilmesini engelleyince, Kontrgerillanın yarattığı huzursuzluğu artırmaktan, katillerin işini kolaylaştırmaktan başka birşey yapmamış oluyorsunuz.

Yüksek Öğrenim Kredi ve Yurtlar Kurumuna bağlı

Yurtlar'yeni düzenleme" nedeniyle boşaltılıyor

ANKARA (AA)

Yüksek Öğrenim Kredi ve Yurtlar Kurumuna bağlı tüm yurtların, yurtlarda yapılacak yeni düzenleme nedeniyle boşaltılacağı açıklandı.

Kredi ve Yurtlar Kurumu Genel Müdür Yardımcısı Suat Yurtsever, boşaltma işleminin, bir süre önce yapılan Yurtlar Genel Kurulunda "Yurt İdare ve İşletme Yönetmeliği"nin değiştirilmesi nedeniyle yapıldığını bildirdi ve boşaltma nedeniyle öğrencilerin yurtlardan kayıtlarının silinmeyeceğini söyledi.

Suat Yurtsever, dün başlaması gereken boşaltma işleminin, gerekli hazırlıkların tamamlanmaması nedeniyle bir iki gün sonra başlayabileceğini kaydetti, yeni düzenlemenin de bu ay içinde bitirilerek, yeni kayıt işlemlerine başlanabileceğini açıkladı.

Kredi ve Yurtlar Kurumu "Yurt İdare ve İşletme Yönetmeliği"nde değişiklik öngören ve dünkü Resmi Gazetede yayınlanarak yürürlüğe giren karar, "Yurtların kararın yürürlüğe girmesiyle yaz tatiline başlamasını" ön görmektedir.

Geçen hafta polisin gözaltına alıp işkence yaptığı

Abbas Akkoç adlı devrimci işçiyi komandolar kurşunladı

İSTANBUL(ÖZEL)

On gün kadar önce faşistler tarafından kaçırılmak istendiği sırada polisce gözaltına alınarak 5 gün işkence yapılan Abbas Akkoç önceki gün Örnektepe'de komandoların saldırısına uğradı. Abbas Akkoç adlı işçi olayı muhabirimize şöyle anlattı:

"Eve dönüyordum. MHP Şişli Gençlik Kollarına bağlı Örnektepe lokalinin önünden geçerken lokalde oturan 3 faşist peşime takıldı. Beni bir süre takip ettikten sonra evime 100 metre kala tabancalarını çekip üzerime ateş açtılar. Bir evin penceresinden içeri kendimi atarak hafif bir yara ile kurtulabildim. Bana ateş eden faşistlerden biri MHP lokalinin sahibi Abdi adlı şahsın oğluydu. İkisini simaen tanıyorum. Bunlar bir süre önce de beni zorla kaçırıp öldürmeye çalışmışlardı. O olayda, polisin saldırganlara bir şey yapmayıp beni gözaltına alması faşistlere bu saldırılarında cesaret verdi."

Teksif Genel Sekreteri Vahap Güvenç:

"Hükümet'in işçiye verebildiği sadece zam ve sıkıntıdır"

İSTANBUL (ÖZEL)

Türk-İş'e bağlı Teksif Sendikası Genel Sekreteri Vahap Güvenç, basına bir açıklama yaparak hayat pahalılığı ve son zamlar nedeniyle hükümeti eleştirdi.

Vahap Güvenç açıklanmasında şöyle dedi:

"Pespaye hükümetlerin başarısızlığı, en çok işçi sınıfının üstüne yüklenmektedir. Yeni zam dalgasının yarattığı ekonomik deprem tüm ücretlileri perişan etmiştir. Hayat yaşanmaz ölçüde pahalılanmaktadır. Çarşıda fiyatlar el yakmaktadır.

"Yıllardır işçi sınıfı lehine meydanlarda nutuk atan siyasal partiler iktidara geldiklerinde ilk önce işçi sınıfını mağdur etmektedirler.

"Şimdiki hükümet te işçi sınıfı yanlısı görünümüyle oy toplamış ve bu vaadlerle iktidara gelmiştir. Ama son günlerde tekrar tekrar görüldüğü gibi, bu hükümetin de işçiye verebildiği sadece zam ve sıkıntı olmuştur. Çarşıda tam bir fiyat anarşisi vardır. Ücretler sabit kaldığı halde fiyatlar denetimsiz tırmanmaktadır. Toplusözleşmelerle aldığımız haklar, çok kısa sürede aşınıp gitmektedir. Kısacası, ücretler çoktan fiyat artışının gerisinde kalmıştır."

Güvenç açıklamasında daha sonra, acil önlemler alınmazsa, doğacak olan sosyal huzursuzluğun sorumlusunun işçiler değil hükümetin kendisinin olacağını belirtti.

ANARŞİNİN KAYNAĞI KONTRGERİLLA SERBESTÇE KOLGEZERKEN!...

TİKP Başkanı ve gazetemizin başyazarı Doğu Perinçek 5. Ağır Ceza Mahkemesinde yapılan dünkü duruşma sırasında (Fotoğraf: AYDINLIK)

Başyazarımız Doğu Perinçek Kontrgerillayı eleştiren yazılarından ötürü yargılandı

İSTANBUL (ÖZEL)

Anarşinin kaynağı Kontrgerilla sokakta kol gezer ve her gün bir-iki cana kıyarken, Türkiye İşçi Köylü Partisi Başkanı Doğu Perinçek dün İstanbul 5. Ağır Ceza Mahkemesinde "Anarşinin Kaynağı ve Devrimci Siyaset" isimli makalesinden ötürü yargılandı.

3 Nisan 1978 ile 8 Nisan 1978 tarihleri arasında Aydınlık gazetesinde 6 makale halinde yayınlanan yazıda devlet aygıtının bir parçası olan polis, jandarma, MİT ve devlet içinde örgütlenmiş Kontrgerillanın, anarşinin sürmesindeki rolü anlatılmaktadır.

İddianameye göre makalede şu sözler devletin emniyet ve muhafaza kuvvetlerine hakaret edildiği gerekçesiyle suç sayılmıştır:

"Devletin yalnız polis ve jandarması değil Kontrgerilla gibi kuruluşları da anarşinin içindedir. Hatta bunlar cinayetler örgütlemekte ve halka karşı çeşitli tertipler ve katliamlar düzenlemektedir."

Bu suçlamaya karşı Doğu Perinçek Kontrgerillayla mücadele etmenin bir yurttaşlık görevi olduğunu söyledi ve sözlerini şöyle bitirdi: "1971'den beri Güvenlik Kuvvetleri içinde yer alan bazılarının halka saldırdığı, afiş asanlara, yazı yazanlara baskı yaptığı bir gerçektir. Başbakan Ecevit'in kendisi de 1973 ve 1977 yıllarında devletin bazı güçlerinin kanlı olaylarda parmağı olduğunu belirtti. Aydınlık MİT ve Kontrgerillanın kanlı olaylarda oynadığı rolü belgelere dayanarak ispatlıyor".

Ankara'da odun satışları zabıta tarafından denetlenecek

ANKARA (ANKA)

Ankara'da odun satışlarının resmi fiyattan belediye zabıta ekiplerince sağlanacağı bildirildi. Bu konuda yapılan açıklamaya göre, fazla fiyat talebi ve hileli satışları önlemek için, dileyen herkes odun deposundan zabıta görevlisinin denetiminde alım yapabilecek.

Resmi fiyattan odun satışlarının mutlaka sağlanacağını söyleyen yetkililer belediye encümenince 11 Ağustos tarihinde saptanan odun fiyatlarını da hatırlatarak şunları söylediler:

"1 ton doğranmış odunun fiyatı 1600 liradır. 1 ton odun sobalık olarak doğrattırıldığında 150 lira kırım parasının ödenmesi gerekir. Kesilmemiş odunun kamyonda toptan satışı ise 1200 liradır. Bu fiyatların üzerinde taleple karşılaştığınızda veya eksik tartı yapıldığından şüphelendiğinizde en yakın zabıta karakoluna başvurmahsınız.

Cumhuriyet gazetesinin taraflı ve gerici yayın yaptığını söyleyen

Devrimci Yol dergisi "ihtar boykotu" başlattı

- Devrimci Yol dergisi Cumhuriyet gazetesinin adeta Politika ağzıyla yayın yaptığını yazıyor

ANKARA (ÖZEL)

15 günde bir yayınlanan Devrimci Yol dergisi Cumhuriyet gazetesinin objektif niteliğini tamamen kaybetmiş, taraflı ve gerici yayın yaptığını söyleyerek 15 gün süreyle "boykot kampanyası" başlattığını açıkladı. Dergi boykotun 25 Eylül'de başlatılacağını söyleyerek "olumsuz çizgi terkedilmediği takdirde" boykotun süresiz olacağını yazıyor.

Dergide gazeteyle ilgili olarak şu görüşlere yer veriliyor:

"Cumhuriyet gazetesi giderek burjuva anlamda dahi objektif gazete olma niteliğini yitirmektedir. Hükümetin izlediği politikalara uygun yayın yapma gayretinin, Hükümetin gittikçe yaygınlaşan sağ politikalara paralel olarak genel olarak siyasal gelişmeleri ve özel olarak sol içi gelişmeleri çarpıtarak yanıltılmasına yol açtığı görülmektedir."

Gazetenin, TÖB-DER ve DİSK'in Ören toplantısında TKP dışındaki gruplara karşı bir tavır izlediğini de söyleyen dergi Ören toplantısında "ateda politika gazetesinin ağzıyla yayın yaptığını" yazıyor.

Rızgari dergisinin adını yayınlamayan Cumhuriyet gazetesi protesto edildi

İSTANBUL(ÖZEL)

Önceki gün bir açıklama yapan beş kuruluş "Toplumsal Anlaşmaya" ve "Ücretlerin Dondurulmasına Karşı" açtıkları kampanya karşısında Cumhuriyet gazetesinin aldığı tutumu protesto ettiler. 17 Eylül'de yapılan mitinglerinin ilanının altında RIZGARİ dergisinin adı bulunduğu gerekçesiyle ilanın kabul edilmediğini bildiren açıklamalarında "Kanunen kurulmuş olan RIZGARİ dergisinin ismini yayınlamamak Cumhuriyetin 'solculuk' 'demokratlık' iddiasıyla bağdaşmaz" diyerek tüm sosyalist, demokrat ve yurtseverleri bunu protesto etmeye çağırıyorlar.

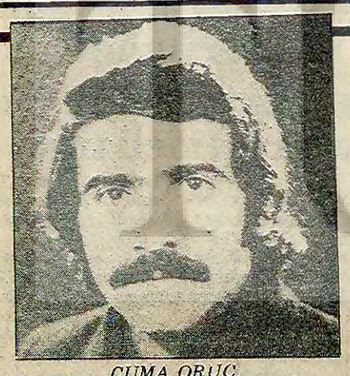

CUMA ORUÇ.

Cuma Oruç'un yakınları: "CUMA'NIN KATİLLERİ TRABZON YURDU MÜDÜRÜ SADETTİN VE AYNI YURDUN DERNEĞİNDE ÇALIŞAN ANTEPLİ CENGİZ'DİR"

SAMANDAĞ(ÖZEL)

İstanbul'da Tekirdağ Öğrenci Yurdu önünde 6 Eylül günü öldürülen devrimci öğrenci Cuma Oruç'un ailesi, katillerin Sadettin ve Cengiz adında kişiler olduğunu açıkladı.

Muhabirimizin Cuma Oruç'un yakınlarından aldığı bilgiye göre, Cuma Oruç, Trabzon Yurdu Müdürü Sadettin ve Yurt Derneğinde çalışan Gaziantepli Cengiz adındaki şahıslar tarafından evinden çağırılarak, evin 300-400 metre uzağında öldürüldü.

Daha önce Trabzon yurdunda dernek yöneticiliği yapan Cengiz, yurt kapanınca, Kahramanmaraş Yurduna taşınmış. Şu anda Trabzon Yurdu civarında bir evde oturuyor.

Cuma Oruç'un yakınları muhabirimize bu bilgileri verdikten sonra, hükümetten istediklerini de şöyle anlattılar:

"Bizler, Cuma Oruç'un yakınları olarak, herkesçe bilinen ve tanınan katillerin yakalanmalarını istiyoruz. Anarşi polisiye tedbirlerle değil, kaynağının üstüne gitmekle önlenebilir. Hükümetten bunu istiyoruz."

İstanbul Valisinin gecekondu halkına müjdesi!

16 Ekimden itibaren sistemli bir şekilde gecekondu yıkımı var

İSTANBUL (ÖZEL)

İstanbul Valisi İhsan Tekin dün düzenlediği basın toplantısında İstanbul sorunları ile ilgili bilgi verdi. Vali basın toplantısında verdiği bilgilerden anlaşıldığına göre 16 Ekimden itibaren İstanbul'da sistemli bir gecekondu yapımına gidilecek.

ARSA DAĞITIMI ADI ALTINDA GECEKONDU YIKIMI

İhsan Tekin'in gecekondu konusunda anarşi bölgesi olarak Alibeyköy ve Ümraniye bölgelerini tespit ettiklerini kolluk kuvvetlerinin bu iki bölgede etkin olarak göreve başlayacaklarını söyledi. Açıklamaya göre bu iki bölgede polis ve jandarma birlikleri motorize ekipleri ile devriye gezecek ve ekipler karakollarla desteklenecek.

İhsan Tekin açıklamasında iki bölgede her ne şekilde yapılmış olursa olsun bütün gecekonduların ıslahı yoluna gidileceğini belirtmesine rağmen daha sonra yapılan başka bir açıklamada gecekonduların plan sınırlarına uygun olması koşulu getirildiği yorumu yapıldı. Yine açıklamalardan anlaşıldığına göre bazı çevrelerde adı kurtarılmış bölge" ye çıkan gecekondu bölgelerinde geniş yıkım işlemleri yapılması öngörülüyor.

Vali açıklamasında Alibeyköy semtinde ihtiyaç sahiplerine arsa dağıtılacağını belirtirken bir yetkilinin verdiği bilgiye göre Alibeyköy'de 2600 aileye ev yapabilecek arsa verilecek. Oysa İhsan Tekin'in açıklamasında şehre her yıl yaklaşık 200-250 bin ailenin gelerek yerleştiği belirtildi.

MİLLETVEKİLLERİ İHTİYAÇ SAHİPLERİ KAPSAMINDA

Dağıtılacak arsalarda hangi kriterin esas alınacağı konusunda ise bunların dar gelirli aileler arasında dağıtılacağı yetkililer tarafından açıklandı. Yine aynı yetkilinin ifadesine göre iki çocuk sahibi birinci dereceden bir memur dar gelirli sayılabiliyor. Birinci derece memurlar arasında milletvekilleri ve genel müdürler de bulunuyor.

Basın toplantısı sırasında yakında açılacak olan üniversite ve yüksek okullarda asayiş konusunda bazı tedbirler alınacağı açıklandı.

Fotoğrafta dün Vilayet önünde protesto gösterisi yapan Atatürk Eğitim Enstitüsü öğrencileri (Fotoğraf: Lütfi Kırayoğlu)

AEE'nin kapatılmasını protesto eden öğrenciler vilayet'e yürüdü

İSTANBUL (ÖZEL)

Atatürk Eğitim Enstitüsünün Milli Eğitim Bakanlığınca "güvenlik" gerekçesiyle kapatılması öğrenciler arasında tepkiyle karşılandı. Uzun bir süreden beri kapalı bulunan okulun geçenlerde yeniden açılmasıyla yoğunlaşan komando saldırılarını önleyemeyen emniyet yetkililerinin bağlı bulunduğu bakanlık olaylara seyirci kalırken Milli Eğitim Bakanlığı da okulu süresiz kapatarak "çare" buldu.

Bu kararı protesto eden öğrenciler dün öğleden sonra vapurla Eminönü'ne geçtiler ve Vilayet'e kadar bir yürüyüş yaparak "Atatürk Eğitim Kapatılamaz" sloganlarını attılar. Daha sonra Sirkeci yöresine doğru dağılan öğrencilerden bazılarını polis copladı.

KİTAPLAR

Bozkurt Efsaneleri ve Gerçek

Doğu Perinçek

AYDINLIK Yayınları
1978 2 Baskı 84 sayfa 15 lira

Kemal Doğan

Birinci baskısı 1976 yılında yapılan "Bozkurt Efsaneleri ve Gerçek" adlı kitabın ikinci baskısı yayınlandı. Doğu Perinçek'in Orta Asya Kavimlerinin gelişmesini incelediği bu kitabı, ilk yayınlandığında geniş bir ilgiyle karşılanmıştı. Bunun başlıca nedeni şüphesiz, Türkiye'de faşizme karşı ideolojik mücadele açısından kitabın taşıdığı önemdir. Ülkemizde faşizme karşı ideolojik mücadele ihmal edilmiştir. Faşizmin dayandığı Turancılık, Pan-Türkizm gibi akımlar, üstün ırk, milliyetçilik gibi teoriler yalnızca küçümsenmiş, ancak bunların yüzyıllar boyu gerici ideolojilerin etkinliği altında yaşamış bulunan Türkiye halkı üzerindeki etkisine karşı hiç bir esaslı mücadele verilmemiştir. Bu görevi proletarya hareketinin üstlenmesi kaçınılmazdır. Çünkü, faşizme olduğu gibi, faşizmin ideolojik temellerine de en öldürücü darbeyi ancak, proletarya indirebilir. Burjava demokratları ve aydınları her ne kadar faşizme ve onun ülkemizdeki temel ideolojik dayanaklarına, Turancılığa ırkçılığa karşı da olsalar, bu gerici akımlara öldürücü darbe indiremezler: çünkü, birbirine karşıt da olsalar, burjuva demokratlarının da faşistlerin de düşünce sisteminin temeli burjuva dünya görüşü ve felsefesidir.

Faşizme karşı bütün alanlarda ve bütün cephelerde bir mücadele sürdürmek gerekmektedir. Siyasi olarak faşizmin hakimiyetine karşı mücadele kadar, ideolojik alanda da faşist fikirleri köklü bir biçimde eleştirmek son derece önemlidir. Faşizmin tahrif ettiği tarihimiz hakkında esaslı bilgiler olmaksızın, bu çok önemli ideolojik mücadele alınında başarı söz konusu olamaz. Çünkü faşist ideoloji, tarihin altından girip üstünden çıkmakta ve devletin resmi imkanlarından da yararlanarak gençliği ırkçı fikirlerle zehirlemektedir. Turancılık gibi teoriler faşist iktidar dönemlerinde devletin resmi ideolojisi haline gelmiştir. Öyleyse ise tarihi gerçeklerden başlamak tamamen yerinde ve gereklidir. Doğu Perinçek de bu nedenle işe Orta Asya Türk kavimlerinin tarihi gelişmelerini incelemekle başladığını belirtmektedir. Doğu Perinçek şöyle demektedir:

"Bu kitabı yayınlamaktaki ilk amacımız, bozkurt efsaneleriyle uyutulan gençlere, gerçekleri görebilmeleri için elden geldiği kadar yardımcı olmaktır. 'Titreyip dönülmesi' istenen Orta Asya toplumlarının hayatına, ırkçı demagoji açısından değil, fakat bilimsel gözle bakmak, bazı gençleri faşist ideolojinin pençesinden kurtarabilir."

Asya'daki Türk kavimlerinin hayatlarını incelemenin bir önemli nedeni de, "Asya Üretim Tarzı" adı altında öne sürülen revizyonist devlet ve tarih teorilerini çürütmektir. Kıvılcımlı ve diğer bazı revizyonistlerin Türk toplumunun 'duraganlığı', sınıflarüstü devlet ve sınıflarüstü bürokrasi teorilerinin yıkılması açısından da son derece öğreticidir.

Doğu Perinçek incelemesine Hunlar'dan başlamaktadır. Hunlar'dan sonra, sırasıyla, Göktürkler, Uygurlar, Karluklar ve Karahanlı Devleti ve Sir-i Derya Oğuzları ele alınmaktadır.

İncelemeyi 12 Mart döneminde cezaevi koşullarında yapan Doğu Perinçek, bu çok sınırlı imkanlar içinde elde edebildiği kaynakları son derece dikkatle ve Marksist bir bakış açısıyla incelemiş. Doğu Perinçek'in kitabı bu anlamda, Marksist bakış açısıyla Türkiye'de yazılmış olan ilk örnek.

Doğu Perinçek, Hunlar'dan başlayarak ele aldığı bütün kavimlerin hayatını, ilk elden bilgi hazineleri olan yazılı kayıtlara başvurarak incelemeyi esas almış. Orta Asya'da açılan kurganlardaki (mezarlar) bulgulardan yararlanarak Hunlar hakkında, Orhun Yazıtlarını inceleyerek Göktürkler hakkında bilgi edinmeye özen göstermiş. Aynı şekilde, Dede Korkut Kitabı, Divan-ı Lügat-it Türk, Siyasetname gibi yapıtlardan faydalanmış. Bunu yaparken Marksist tarih teorisine dayanmış ve bugüne kadar burjuva tarihçilerinin tekelinde kalan konulara proletaryanın bakış açısını getirmiş. Orhun Yazıtları gibi en eski tarihi belgelerin böyle bir incelemesi faşistlerin ileri sürdükleri birçok safsatayı yıkmaktadır. Örneğin Doğu Perinçek, şuna işaret etmektedir:

"Orhun Yazıtlarında geçen 'budun' sözcüğünün bir tabiyet ilişkisini ifade ettiği anlaşılıyor. 'Budun', gerici tarihçilerin söylediği gibi 'millet' (?) anlamına gelmeyip, Bilge Kağan'a tabi olan kabile topluluklarına verilen isimdir. Örneğin, Bilge Kağan, 'Türgiş Kağanı türkümüz, budunumuz idi', 'Dokuz Oğuz budunum idi' diyor. Hakim durumda olan Göktürk boylarıyla Dokuz Oğuz, On Uygur, Kırgız, Tardus, Tobi, Tatar, Kıtay vb. kavimleri (kabile toplulukları) arasında tabiyet ilişkisi, fedoal ilişkilerin tohumu idi." (s. 29)

Doğu Perinçek, Hun ve Göktürk toplumlarını inceleyerek, bu toplumların Asya'da ilkel komünizm döneminden çıkış sürecini yaşayan toplumlar olduğu sonucuna varmaktadır. Kabile içinde kan bağına dayanan ilişkiler, toplumda sınıflaşma geliştikçe yerini kabile aristokrasisine bağlılığa bırakmaktadır. M.Ö. 1000 yıllarından itibaren kollektif klan (soy) mülkiyeti yok olmakta, bunun yerine özel mülkiyet doğmakta ve gelişmektedir. Sınıfsız ilkel komünal toplum çözülmekte, onun yerini kabile beyine bağlılık ilişkilerinin bir araya getirdiği üyelerin oluşturduğu toplumsal örgütlenme almaktadır. Sınıflı toplumların ortaya çıkışıyla birlikte, bütün kabile üyelerinin silahlı olduğu ve bunun dışında esas görevi silahlı bir baskı gücü olmak olan özel bir kesimin oluşmadığı asker demokrasi çözülmekte ve özel mülkiyete sahip olan sınıfın halk üzerindeki baskı gücü olan devlet ortaya çıkmaktadır.

Ancak, Doğu Perinçek, Orta Asya toplumlarında köleliğin hakim ilişki haline gelmediğini belirtmektedir. Orta Asya Türk toplumlarında kölelik kabile toplumundan feodalizme geçiş süreci içinde ikinci planda kalan bir ilişki olarak kalmıştır.

Özel mülkiyetin gelişmesi ve bunun doğurduğu sonuçları, Orhun Yazıtlarını inceleyerek de görebilmekteyiz. Doğu Perinçek şöyle demektedir:

"Zenginlik ve özel mülkiyetin gelişmesine paralel olarak kan bağlarının çözülüşünü, Bilge Kağan çok açık bir şekilde anlatmaktadır. Birçok kavmin tabiyet altına alınması ve savaşlarla kazanılan ganimet sonucunda ortaya çıkan manzara şudur:

'O zamanda kul kullu olmuştu, cariye cariyeli olmuştu. Küçük kardeş büyük kardeşi bilmezdi, oğul babasını bilmezdi. Öyle kazanılmış, düzene sokulmuş ilimiz, töremiz vardı.'

"Gelişen özel mülkiyet sonucu, kan bağları 'küçük kardeş büyük kardeşi bilmeyecek' kadar çözülmüştür. Toplum artık, klan (soy) esasına göre değil, yeni filizlenmekte olan özel mülkiyet ilişkilerine göre şekillenmektedir." (s. 41)

İşte Orta Asya'da yüzyıllar boyu yaşanan ve Orhun Yazıtlarına da yansıyan gerçek, özel mülkiyetin ve sınıfların gelişmesinden başka birşey değildi. Bu da, tarihin ilerlemesini ifade eden bir devrimdi. Çünkü tarihi gelişme toplumun ilkel komünizmden çıkması, özel mülkiyetin, sınıfların ve devletin doğması yönündeydi. Bilge Kağan da, bir yağma şefi ve yeni doğan sömürücüler sınıfının başı olmakla birlikte, tarihin ilerlemesine hizmet eden bir rol oynadı.

Böylece, Doğu Perinçek, faşistlerin, Orta Asya Türk kavimlerinin sınıfsız ve sömürüsüz toplumlar oldukları şeklindeki iddialarını çürütmektedir. Aynı şekilde, faşistlerin, "onaltı Türk devleti" olduğu yolundaki tamamen bilimdışı görüşlerinin bir safsata olduğunu göstermektedir.

Marksizme göre, özel mülkiyet ve sınıflı toplumlar gibi devlet de uzun bir tarihi aşama içinde oluşmuştur. Orta Asya Türk kavimlerinin hayatının incelemesi de bunu kanıtlamaktadır. Hunlar, Göktürkler, henüz sınıf farklılaşmasının devleti doğuracak kadar gelişmemiş olduğu toplumlardı. Uygurlar, Sir-i Derya Oğuzları ve Karahanlıların örgütlenmesi ise, Hunlara ve Göktürklere göre devlete daha yakındı. Gerçek anlamda Türkler tarafından kurulan ilk devletler, Büyük Selçuklu, Anadolu Selçuklu ve Osmanlı devletleridir.

"Devlet, toplumun sınıflara bölünmesinin bir ürünüdür. Bu sınıflara bölünme, hakim sınıfın halktan ayrı bir kamu gücü oluşturduğu, halkı tamamen silahsızlandırdığı, düzenli bir bürokrasi yarattığı bir düzeye ulaştığı zaman, gerçek anlamıyla devletle karşılaşıyoruz. Ancak, toplumların böyle bir aşamaya sıçraması bir anda olmamakta, uzun yüzyıllar boyunca devam eden bir gelişme sonucu gerçekleşmektedir. Bu sebeple Selçuklulardan önceki teşkilatlar, devletin gittikçe olgunlaşan ve büyüyen bir çekirdeği niteliğindedir." (s. 72)

Orta Asya Türk kavimlerinin hayatı incelendiğinde, bir yandan Marksizmin, toplumların geişmesinin itici gücünü ezilen sınıfların ezenlere karşı mücadelesi olduğu şeklindeki tezinin doğrulandığını, diğer yandan ise, faşistlerin, bu kavimlerde sınıf mücadelesinin, ezen ve ezilenin bulunmadığı şeklindeki iddialarının saçmalığını görüyoruz. Örneğin, Oğuzlar içinde sınıf mücadelelerinin bulunduğunu kanıtlayan ifadelere Dede Korkut Kitabı'nda rastlıyoruz. "Begiloğlu Emren" hikayesinde, bir Oğuz beyi olan Begil'i üzüntülü gören hatunu şöyle soruyor: "Kavimli kavmiyle atıştı mı, garip başın kavgada kaldı mı?" "Kavimli" olan beyler ile "kavim" yani bağımlı halk arasındaki "atışma" ve "kavga" sınıf mücadelesinin Dede Korkut Kitabı'na kadar yansıyan ifadesinden başka bir şey değildir. Yine, Doğu Perinçek'in belirttiği gibi, "Divan-ı Lügat-it Türk'de geçen 'yer baskısı dağ, budun baskısı bey' sözü, beylerin halk kitlesi üzerindeki baskısının ağırlığını çok güzel bir benzetme ile dile getirmektedir." (s. 70)

Doğu Perinçek, kitabının son bölümünde faşistlerin çeşitli iddialarını ayrı ayrı ele almakta ve çürütmektedir. Bunlardan "Saf ve Üstün Irk" efsanesi hakkında şunları söylemektedir:

"Turancıların iddia ettiği gibi 'saf bir Türk ırkı' Orta Asya'nın bilinen tarihinin ilk zamanlarında bile yoktu. Çeşitli kavimler arasındaki sürekli ilişkiler, göçler, savaşlar vb. sebebiyle, Orta Asya'da yaşayan kavimler çeşitli ırkların bir karışımını oluşturmuşlardır. Örneğin Hunları ele alalım. Bugün Hun mezarından çıkan insan iskeletlerinin incelenmesi. Hun adı verilen konfederasyonun yöneticisi durumundaki Hun aristokratlarının büyük çoğunluğunun Moğol soyundan geldiklerini ortaya koymaktadır." (s. 73)

Hun konfederasyonu içinde daha sonra tarih sahnesine Türk adıyla çıkan kavimlerin ataları da bulunuyordu. Daha sonraları Türkçe konuşan kavimler, ari ırktan çeşitli kavimler İranlı, Slav, Ural-Altay kavimlerinden Samoyedler ve Tunguzlarla karışmışlardı. Türk kavimlerinden sayılan Kırgızlar, ari ırktan sarışın ve mavi gözlü ve Türkçeyi sonradan konuşan bir kavimdir. Anadolu'ya göç eden Sir-i Derya Oğuzları, Göktürklerden ayrı bir kavimdi. Oğuzlar, kendilerini, ancak Müslüman olduktan sonra, diğer kavimlerden ayırmak için Türkmen adını kullanmaya başladılar. Görüldüğü gibi, saf bir Türk ırkı bulmak mümkün değildir.

Öte yandan ırkçılık, yakın tarihimizin gösterdiği gibi daima emperyalistlere hizmet eden bir ideoloji olarak ortaya çıkmıştır. Türk ırkçılığı, İkinci Dünya Savaşına kadar Alman faşizminin, bundan sonra da Amerikan emperyalizminin bir aleti olmuştur. Türk faşistlerinin "milliyetçilik" iddiaları ise, onların emperyalist uşağı karakterlerini gizlemek amacıyla sarıldıkları sahtekarlıktır.

Türkeş faşistleri iki süper devlete karşı Türkiye'nin bağımsızlığını savunan devrimcilere saldırmakta ve her gün cinayetler işlemektedirler. Türkeş faşistleri "güçlü devlet" sloganını ileri sürüyor ve halk üzerindeki baskıların daha da şiddetlenmesine dayanan faşist bir diktatörlük kurmayı hayal ediyorlar. Bunun için de emperyalizme ve toprak ağalarına dayanıyor, halk içinde din, mezhep ve milliyet ayrımlarını körükleyerek halkı bölmeyi amaçlıyorlar. Böylece onlar, iki süper devlet, özellikle de yurdumuz için daha da büyük bir tehlike haline gelen Rusya karşısında Türkiye'yi zayıflatmaya çalışıyorlar. Bu nedenle faşizme karşı mücadele her zamankinden önemlidir. Doğu Perinçek'in faşist ideolojiyi teşhir eden bu incelemesi, devrimcilere faşizmle ideolojik mücadele alanında güçlü bir silahtır.

AYDINLIK YAYINLARI
GEORGİ DİMİTROV
Savaşa ve Faşizme Karşı Birleşik Cephe
2. baskı ● Genel Dağıtım: TÜR-DA, Hamam Sokak No: 4, Cağaloğlu-İstanbul ● 25 lira

7'den 7'ye spor... 7'den 7'ye spor...

Partizan antrenörü İvkoviç: "Uluslararası turnuvalar gençlerin yakınlaşmasına hizmet eder"

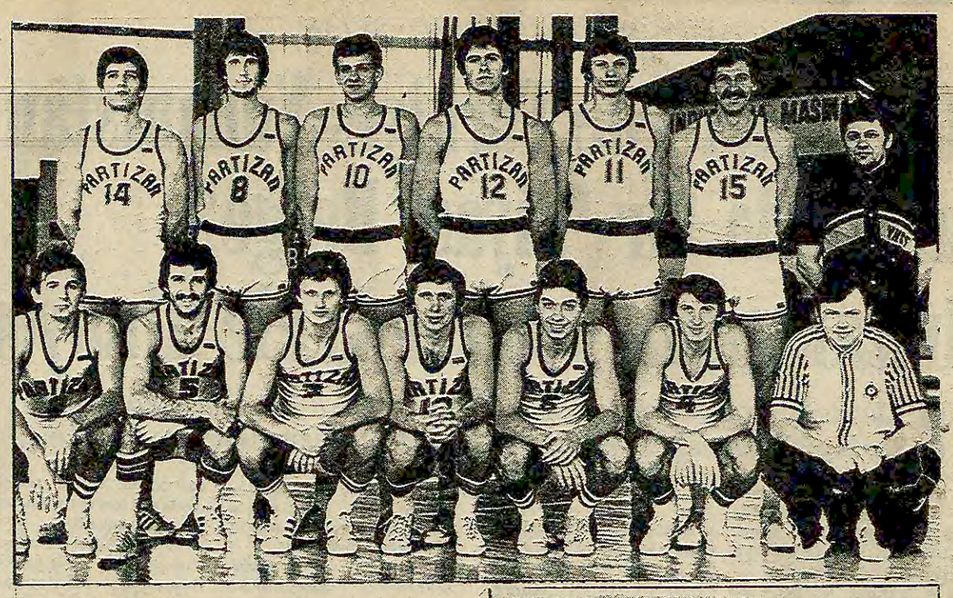

Geçtiğimiz hafta sonu İstanbul, konuk bir basket takımını ağırladı. Eczacıbaşı kulübünün davetlisi olarak 5 günlüğüne gelen Yugoslav ligi ikincisi partizan'dı bu takım. Turnuvaya, Avrupa çapında oyuncuları Dalibagiç ve Kçanoviç'ten yoksun bir şekilde katılmasına rağmen güçlü Beşiktaş'ı mağlup ederek Eczacıbaşı ile turnuvanın finalini oynayan Partizan, birinciliği Eczacıbaşı'na kaptırdı. Ancak gene de Türk seyircisine modern basketbol oynayan bir ekip izlenimleri bırakarak ülkemizden ayrıldı.

Partizan Antrenörü İvkoviç, İstanbuldaki turnuvanın yanısıra İtalya ve Macaristan'da da turnuvalara katıldıklarını belirterek sadece bu özel turnuvalar için 15 gün süresince ormanda kamp yaptıklarını söyledi. İvkoviç ayrıca bu kamp süresince fizik ve kondisyonu artırmaya yönelik olarak sabahları kır koşusu, öğleden sonra ise halter çalışmaları yaptıklarını sözlerine ekledi. Antrenör İvkoviç, uluslararası turnuvaların sağladığı faydalar konusundaki sorumuzu ise şöyle yanıtladı:

—"Bu uluslararası turnuvalar gençlerin bilgi ve tecrübelerini artırmaktadır. Ayrıca gene bu uluslararası turnuvalar sayesindedir ki dünya gençliği arasındaki dostluk yaygınlaşmaktadır.

—Dünya çapında başarılı olduğunuz basketbol konusunda Yugoslavya'da ne gibi çalışmalar yapıyorsunuz?

—Basketbol, Yugoslavya'da tabana dönük çalışmalardan kaynaklanan çok yaygın bir spordur. Bütün kulüplerde bu spor, miniklerden başlayarak büyükler kategorisine kadar gençler tarafından büyük ilgi görmektedir. Örneğin İstanbul'daki turnuvaya katıldığımız bu kadromuzdaki oyuncularımızın da yaşları 17 ile 22 arasında değişmektedir. Amacımız bu gençleri uluslararası tecrübe sahibi yaparak büyük takıma hazırlamaktır. Tabii bu arada, sürekli olarak gençliğe basketbolün insan sağlığı için ne kadar faydalı bir spor olduğunu duyuran televizyon ve basınımıza da çok şey borçluyuz.

—"Sporcularınızın beslenmeleri konusunda herhangi bir program takip ediyormusunuz?

—Basketbolün yüksek düzeye eriştiği her ülkede olduğu gibi Yugoslavya'da da bu sporu yapanlar genç ve fizik yönünden güçlü sporculardır. Bu nedenle çok iyi beslenmeleri gerekir. Biz de bu konuda onlara en iyi beslenme ortamını sağlamak zorundayız. Buna paralel olarak sürekli bir şekilde, doktor kontrolü altında olmak şartı ile sporcularımıza beslenmeyi takviye edici tabletler vermekteyiz. Ancak hiç bir zaman doping demek değildir. Çünkü biz tümüyle dopinge karşıyız.

—Basketbolümüz hakkında düşüncenizi açıklar mısınız?

—Türkiye basketbolünün Avrupa çapında geliştiğini söyleyebilirim. Eczacıbaşı takımı çok iyi bir ekip. İki yıldır çok iyi ilişkimiz olduğu Eczacıbaşı'nın Bulgaristan'da kazandığı birincilik başarısını duyduk. Efes Pilsen'e transfer olan Mehmet iyi bir basketçi. Tuhafıma giden ise Türk basketbol takımlarının hemen hepsinde Amerikalı siyah basketçilerin oynamasıdır.

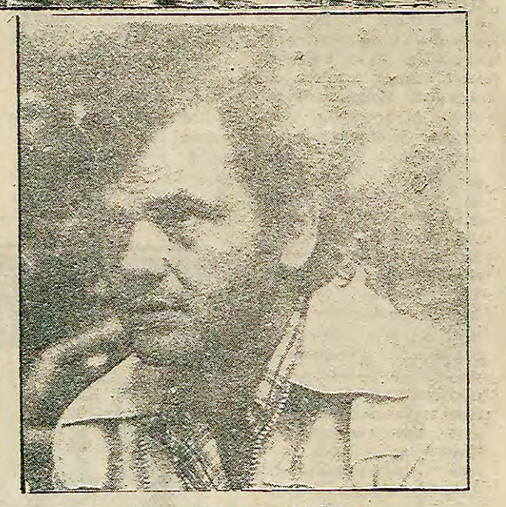

Partizan'ın antrenörü İvkoviç.

Timurlenk ve Ayaz, Sovyetler Birliğine gidiyor

ANKARA(AA) Milli atletlerimizden Semet Timurlenk ve Necdet Ayaz bugün Sovyetler Birliği'ne gidiyor. Timurlenk ve Ayaz 23-24 Eylül tarihlerinde Bakü'de yapılacak uluslararası atletizm şampiyonasında yarışacaklar.

Atletizm Federasyonu Başkanı Kurthan Fişek her iki atletimizin de formda olduğunu ve iyi sonuç elde edeceklerini beklediğini söyledi.

Feriköy Kulübü yeni sezonu açtı

Feriköylü sporcular toplu halde.

Miniklerden büyükler kategorisine kadar bütün futbolcuların katıldığı sezon açılışı Feriköy Kulübü'nün kendi sahasında yapıldı. Yaptığı yeni transferlerle Feriköy yeni sezon maçlarına iddialı bir şekilde hazırlanmaktadır.

Feriköy Başkanı Ersin Demir yeni sezona ilişkin olarak açılış konuşmasında şunları söyledi:

"Geçtiğimiz sezonda Feriköy'ün haklı kazandığı başarıları masa başında oynanan oyunlarla geri alındı. Feriköy futbolcularının dürüst ve centilmence elde ettiği başarılara kara çalınmasına kulübümüzle birlikte Feriköy camiası da karşı çıkmıştı. Şampiyonlukta iddialı olduğumuz yere muhakkak geleceğiz.

"Taşkınca yapılan kırıcı hareketlerin sporda yeri yoktur. Yeni sezonda yapacağımız karşılaşmalarda centilmence oyun oynamak ve Feriköy sporseverlerine iyi bir futbol sergilemek ilkemiz olacaktır."

TSYD maçların saat 15.00'e alınması için Futbol Federasyonuna başvurdu

İSTANBUL

Türkiye Spor Yazarları Derneği gazete ve ajansların maçları tüm illere zamanında yetiştirebilmesi için Futbol Federasyonuna baş vurdu.

Genel Sekreter Erdoğan Arıpınar imzasıyla yapılan başvuruda şöyle denilmektedir.

Futbol Federasyonu Başkanlığına,

Türkiyemizin büyük tirajlı gazeteleri ve ajanslar maç saatleri ile ilgili olarak derneğimize başvurmuşlardır. Büyük kamu görevi yapan bu basın kuruluşları tüm haber ve fotoğrafları 67 ile zamanında yetiştirebilmek için Türkiye'deki maçların saat en geç 15.00'de başlamasını talep etmektedirler.

Kuruluşumuz taleplerı desteklediğini bildirir ve Sayın Federasyonunuzun bu konuda bizlere yardımcı olacağınızı umarız"

Fenerbahçe Gençler Ligine mazeretsiz olarak katılmadığı halde Fenerbahçe'yi cezalandırmada Sahir Gürkan ısrarlı

ANKARA(THA) Futbol Federasyonu Başkanı Sahir Gürkan, Fenerbahçe Genç Takımının Kırıkkalespor maçından sonra Trabzonspor maçında da oynamaması üzerine görüşlerini açıkladı ve "Trabzon'a mazaretsiz gitmeme varsa yönetmelikleri uygularız ve Fenerbahçe'yi Ceza Kuruluna sevkederiz" dedi.

Gürkan bu konuda yaptığı açıklamada şunları söyledi.

"Fenerbahçe Genç Takımının ikinci kez maça çıkmadığını öğrendim. Ancak elimizde hiç bir delil ve rapor yok. Basında Sarıyer maçının Kırıkkalespor maçından sonra Trabzonspor maçında da oynaması üzerine görüşlerini açıkladı ve "Trabzon'a mazaretsiz gitmeme varsa yönetmelikleri uygularız ve Fenerbahçe'yi Ceza Kuruluna sevkederiz" dedi.

Laciverti Genç Takımın maça yetişemediği yolunda haberler var. Amacımız gençleri ligden ihraç etmek değildir. Şayet Fenerbahçe Genç Takımı meşru bir mazaret sonucu Trabzondaki maça gidememiş veya yetişememişse cezalandırma yoluna gidemeyiz. Yok durum böyle değil ise o zaman işler tamamen değişik bir açıdan ele alınır. Fenerbahçe Kulübüne 10 bin lira ceza verilir. Bunun yanında yönetmelik gereği ceza kuruluna da sevkedilir. Şu anda elimizde hiç bir şey yok. Bu nedenle beklemek ve daha sonra da karar vermek zorundayız".

Üçüncü Türkiye Liginden görünüş

İSTANBUL(THA) Türkiye Üçüncü Ligi Kırmızı Grubu geçtiğimiz hafta yapılan maçlarla başladı. İlk hafta sonunda sahasında Kırklarelispor'u gol yağmuruna tutarak 5-1 galip ayrılan İzmirspor ilerdeki haftalar için iyi bir averaj sağlayarak liderliğe oturdu. Haftanın diğer bir önemli maçı da yine İzmir'de idi. Adı şikeye karıştığı için bir alt kümeye düşürülen Altınordu ilk maçında kötü sinyal verdi. Altınordu Manisaspor'a sahasında 2-1 yenilirken Manisaspor'da lider İzmirspor'un ardından ikinci sırayı aldı.

Türkiye 3. Lig Kırmızı Grupta haftanın karması şöyle:

Erdoğan(Manisa), Yıldırım(İzmirspor), Ahmet (Galata), Soner (Lüleburgaz), Gazanfer(Galata), Memiş(Lüleburgaz), İsmail (Manisa), Orhan (Karagümrük), Nihat (İzmirspor), Tevfik(İzmirspor), Naci(Galata).

Haftanın Oyuncusu: Nihat(İzmirspor)

Haftanın Hakemi: Yalçın Gürgür (Uşak-Galata)

Haftanın Takımı: İzmirspor

1. hafta sonunda 3. Lig Kırmızı Grup puan durumu şöyle:

Trabzon ve Fenerbahçe maçındaki olaylar

Nevzat Işıltan

Geçtiğimiz hafta sonu Trabzon'da oynanan 1. Türkiye Ligi karşılaşmasında birçok çirkin olaylara tanık olduk.

Karşılaşan takımlardan biri maçın sonlarına kadar galip durumda oynarken, maçı yöneten hakem diğer takım lehine bir penaltı kararı verdi ve maç beraberlikle sonuçlandı. Maçın hakemi maçtan sonra niçin penaltı verdiğini söyle açıkladı: "Penaltı vererek işlenebilecek cinayetleri önledim".

Birçok olay, birçok sertlik, spora, sporculuk anlayışına sığmayan hareketler maç sırasında sık sık gözlendi. Neydi bu hareketlere kaynak olan neden? Niçin bir futbol karşılaşması böylesine olaylara hatta cinayet ihtimaline bile yol açıyordu?

Bu soruların cevabı gayet açıktır: Sporun temel ilkesi olan insanlar arasındaki dostluğu, kardeşliği esas almak yerine, rekabeti, spordan çıkar sağlamayı sporu bir sömürü aracı olarak kullanmayı, duyguları ve heyecanları istismar etmeyi esas alan anlayış bütün olayların temelinde yatan nedendir.

Maç öncesi ve maçtan sonra yöneticilerin verdikleri demeçler hangi yöndedir? Maçtan önce, maçı ne olursa olsun kazanmak! "Rakip takımı silindir gibi ezip geçmek", maçtan sonra ise şayet olaylar çıkmışsa ya maçın hakemini ya da seyircileri suçlayan konuşmalar yapmak.

Karşılaşma öncesinde taraftarları, insanları büyük basın aracılığı ile bir döviş ortamına sokanlar, dostluk ve kardeşliğin yerine düşmanlık körükleyenler olaylardan sonra kenara çekilip, yaptıkları konuşmalarda sanki bu sonucu kendileri hazırlamamışlar gibi esas suçluyu gizliyor, hedef şaşırtıyorlar.

Sporla uğraşan, spor karşılaşmalarını seyretmeyi seven her insan, sporumacından saptıran, kendi çıkarlarına alet eden, insanları birbirine düşürerek kazanç sağlayanların oyununa gelmemelidir.

Trabzonspor-Fenerbahçe karşılaşmasının ders olması dileği ile...

Örnektepe ve Karakoçan'da...

(Baştarafı 1. Sayfada)

etmeni dün saat 13.00 raalarında tabanca ile urularak öldürüldü. Salrganlar olaydan son- a kaçtılar. Hüseyin Bu- ut'un, Bingöl Eğitim Enstitüsünün eski mü- lürü olduğu bildirildi.

Aksaray Mahallesi Ya- up Şevki İlkokulu ya- nında Mehmet Şengener' ait ev kundaklandı. Üzerine benzin dökülerek akılan evden hiç bir ey kurtarılamadı. Tica- et Lisesi muhasebe me- muru olan Mehmet Şen- gezer daha önce de ko- mandolarca tehdit edil- miş, evinin yakılacağı söylentileri yayılmıştı. Evinin yakılması üze- rine Mehmet Şen- gezer çocuklarını köyüne babasının yanına yolla- mıştı. Önceki gece saat 22.30 sıralarında evin dış kapısına bidonla benzin dökülerek yakıldı. Yan- gın sırasında Mehmet Şengezer ve karısı can- larını güç bela kurtar- dılar. Çıkarılan yangında ayakkabılarına varıncaya kadar bütün eşyalarının yandığı bildiriliyor.

URFA'DA

Dün Urfa'da meydana gelen olayda ise, Urfa- spor Amatör Takımında oynayan Vedat Ulusoy, Sarayönü Caddesinde tabanca ile öldürüldü. Genç futbolcu, Urfa Gı- da-Teknoloji Yüksek Okulunu bu yıl bitirmiş- ti.

Meydana gelen ikinci olayda ise, CHP Urfa Belediye Encümen Üyesi Mustafa Dişli'nin evine patlayıcı madde atıldı. Yusuf Dişli adlı genç yaralandı.

Urfa Lisesi önünde meydana gelen olayda ise, Şükrü Kuş adındaki öğrencinin saldırısına uğrayan lise öğretmeni Mahmut Özdeş yaralandı.

Önceki gece, Milli Eğitim müdürü Mehmet Emin Lebe'ye ateş açan Endüstri Meslek Lisesi öğrencisi Mustafa Yalçın, dün tutuklandı.

Öte yandan, Milli Eğitim Müdürü ile eşinin bulunduğu otomobile ateş açılması, Urfa'da tepki ile karşılandı. Demokratik kuruluşlar, "Yansız görev yapan Mehmet Emin Lebe'nin faşistler tarafından saldırıya uğraması, bizleri, Urfa halkını çok üzmüştür. Olayı kınıyor, bu tür eylemlerin tekrarlanmamasını diliyoruz" dediler. Olayla ilgili olarak yakalanan Hıdır Doğan ile Ahmet Ballı, ilk sorgularından sonra tutuklandı.

Önceki gece kimlikleri belirlenemeyen 2 kişi, Siverek İlçesi Gülabibey Mahallesinde oturan Hasan Tufan adlı şahsın evini basarak öldürdüler. Eşi Yıldız Tufan ile 1,5 yaşındaki kızı ağır yaralandılar.

Saat 02.00 sıralarında da, Haliliye Semtinde oturan Mahmut Yüksekkaya adlı şahsın evi kurşun yağmuruna tutuldu.

Siverek'te Köylülerle Yardımlaşma Derneği üyesi Remzi Yoldan, iki grup arasında çıkan bir çatışma sonucu yaralandı.

İSTANBUL'DA SAVCILIK TÜRKEŞ VE GÜNER HAKKINDA SORUŞTURMA AÇTI

İstanbul Cumhuriyet Savcılığı MHP Genel Başkanı Alpaslan Türkeş ile Milletvekili Agah Oktay Güner hakkında "Adli zabıtanın görev yapmasını engellemek ve suçlulara yataklık etmekten" kovuşturma açtı.

CHP İstanbul Senatörü Mehmet Feyyat İstanbul Cumhuriyet Savcılığına başvurmuş 15 Eylül'de Aksaray'da meydana gelen ve polislere ateş açtıktan sonra MHP binasına sığındığı bildirilen komandoyu izleyen polislerin görevlerinin engellendiğini bildirdi. Mehmet Feyyat başvurusunda MHP Genel Başkanı Alpaslan Türkeş ve Milletvekili Agah Oktay Güner'in bir kısım parti sorumlularıyla suçluyu izleyen polislerin engellendiğinin basında da yer aldığını söyleyerek "Ceza Mahkemeleri Usulü Yasası hükümleri muvacehesinde işin aceleliğine binaen arama kararını gerektirmediği halde bunu bahane ederek güvenlik kuvvetlerini özellikle adli görevli yükümlü adli zabıtanın görevini yapmasını engellemek ve suçlulara yataklık etmekten soruşturma ve kovuşturma açılmasını arz ve ihbar ederim" dedi.

TİKP BAKIRKÖY İLÇE MERKEZİNE BOMBA ATILDI

Önceki akşam saat 23.45 sıralarında Bakırköy Haznedar'da bulunan TİKP İlçe Merkezine silahlı ve bombalı saldırı yapıldı.

34 RC 908 plakalı beyaz reno ile gelen saldırganlar Partinin kapısına bombayı yerleştirdikten sonra camları kurşunlayarak olay yerinden uzaklaştılar. Patlama sonucu binanın bazı camları kırıldı.

TİKP'NİN AÇIKLAMASI

Türkiye İşçi Köylü Partisi Bakırköy İlçe Merkezine bomba atılması üzerine TİKP İstanbul İl Örgütü Basın Bürosunun dün yaptığı açıklamada şöyle denildi:

"Partimizin başlattığı Kontrgerilladan Hesap Sorulsun Kampanyası ve Kontrgerilla şeflerinin ve örgütlerinin açığa çıkarılması bu canileri telaşa düşürmüştür. Onlarla birlikte Rusya'nın beşinci kolu ve Halkın Kurtuluşu gibi sahte solcular da Partimize karşı saldırılar tezgahlamaya girişmişlerdir.

"Bakırköy İlçe Merkezimize yapılan bu bombalı saldırıyı protesto ediyoruz. Ecevit Hükümetinin anarşiye seyirci kalma politikasını da kınıyoruz. Açığa çıkartılmış bulunan Kontrgerillanın üzerine gidilmeli, bu tertip ve saldırı yuvası dağıtılmalı, hesap sorulmalıdır. Türkiye İşçi Köylü Partisi, tüm basını halkı ve demokratik güçleri Kontrgerillalardan hesap sormak için birleşmeye çağırıyor".

Öte yandan TİKP İlçe Başkanı Daşar Karadağ da yazılı bir açıklama yaparak saldırıyı kınadı.

Vatan Mühendislik Yüksek Okuluna toplu halde imtihanlara girmek için giden öğrencilere dün saat 11.30 sıralarında komandolar ateş açtı. Komandoların beyaz renkli Anadol marka bir otomobilden açtıkları ateş sonucu Ahmet Sözen, Zafer Yiş ile Şevket Topçuoğlu adlı öğrenciler yaralandılar. Yaralılar, Çapa Tıp Fakültesi Hastanesine kaldırıldı. Yaralılardan Ahmet Sözen'in sağlık durumunun ciddi olduğu bildirildi.

İstanbul Emniyet Müdürlüğü yetkililerinin verdiği bilgiye göre, dün saat 06.00 sıralarında Gültepe son durak semti ve çevresinde yapılan aramalarda 7 tabanca 116 mermi ve çeşitli yasak sol yayınlar ele geçirildi. Bir subay giysisinin de ele geçirildiği aramalarda 13 kişi gözaltına alındı. Gözaltına alınan kişiler arasında biri kız olmak üzere beş öğrencinin bulunduğu açıklandı.

Şehremini İş Bankası Şubesi dün sabah silahlı üç kişi tarafından soyuldu. Bankanın veznesinden 50 bin lirayı alan kişiler, daha sonra kaçtılar.

ANKARA'DA

Ankara Emniyet Müdürlüğünden yapılan açıklamada, Halk Kurtuluş Partisi Cephesi üyesi oldukları öne sürülen 14 kişi çeşitli suç aletleri ile birlikte Ankara'da ele geçirildi. Sanıkların bazılarının evlerinde yapılan aramalarda, 8 tabanca, 15 dinamit kalıbı, 250 otomotik tüfek mermisi, 148 tabanca mermisi, 9 şarjör, 2 el bombası, 10 dinamit fünyesi, özel yapılmış dinamit fünyesi, saniyelik fitiller ve bazı planlar ele geçirildiği bildirildi.

Emniyet Basın Bürosundan alınan bilgiye göre Mamak Semti Aşıklar Mahallesindeki Turgut Öze'e ait eve henüz kimliği saptanamayan kişilerce açılan ateş sonucu evde bulunan ve ağır yaralanan Lütfü Cansu kaldırıldığı hastanede öldü.

K.MARAŞ'TA

Bir süre önce Kahramanmaraş'ın Afşin ilçesi Antaş Kasabasında bir kişinin ölümü ile sonuçlanan olayla ilgili olarak haklarında gıyabi tutuklama kararı olan Mehmet Gülbudak, Hüseyin Gülbudak Ali Gülbudak ve Hüseyin İlek adlı kişiler jandarma ile yaptıkları çatışma sonucu 3 silah ve 270 mermi ile birlikte yakalandılar.

DENİZLİ'DE

Ülkücü Gençlik Derneği Denizli Şubesi yöneticileri üzerlerinde dinamit lokumu ve mermilerle birlikte yakalanarak tutuklandılar.

Polisin Ülkücü Gençlik Derneğine yaptığı baskında içine somun ve demir parçaları yerleştirilmiş dinamit lokumu ele geçirildi. Dernek muhasibi Kenan Çölgeçen Dernek Başkanı Selim Kurnaz ve Sekreter Kemal Çelik haklarında soruşturma açıldığı bildiriliyor. ÜGD Başkanı Selim Kurnaz'ın olaydan iki gün önce de üzerinde mermi bulunmuş tutuklanmıştı.

ÜGD Sekreteri Kemal Çelik hakkında soruşturma açıldığı, Sivas olayları sırasında Denizli'de bulunmadığı ve yakın bir zamanda Denizli'ye geldiği bildiriliyor. Soruşturmanın bu yönde yürütüleceği verilen haberler arasında.

ADANA'DA

Motor Sanat Okulu öğrencisi Öztürk Yavuz, önceki gece Reşatbey semtindeki evinde televizyon seyrederken dışarıdan açılan ateş sonucu vurularak ağır yaralandı. Adana Eğitim Enstitüsü öğrencisi Atilla Aktaş da, yine Reşatbey semtinde bir grubun saldırısına uğradı.

Öte yandan Cemalpaşa semtinde Erdan Arat adlı şahsın evi kimliği belirlenemeyen kişilerce kurşun yağmuruna tutuldu. Olayda can kaybı olmadı.

Polisten verilen bilgiye göre Teknik Lise önünde çıkan bir kavga esnasında elinde hakkında yasaklama kararı bulunan "Cephe" dergisi ile yakalanan aynı okulun 4/B sınıfında öğrenci Mithat Nisan'ın Sucuzade Mahallesi 66 Sokak 51 numaralı evinde yapılan aramada 50 metre uzunluğunda saniyelik dinamit fitili 4 adet tellere takılı ateşlemeye hazır elektrikli fünye, 14 adet boş fünye, iki torba dumanlı ve dumansız barut iki adet 6.35 çaplı şarjör 14 adet 7.65 çapında mermi çok sayıda yasaklanmış eser ele geçirildi.

Yetkililer Mithat Nisan'ın üç arkadaşı ile birlikte THKP-C (Acilciler) grubundan olduklarını itiraf ettiklerini bildirdiler. Adliyeye sevkedilen Mithat Nisan ilk sorgusundan sonra tutuklandı. Kimlikleri açıklanmayan diğer iki kişi hakkında da gıyabi tutuklama kararı verildi.

Dün saat 11.00 sıralarında Adana Tekel Sigara Fabrikası önünde kimlikleri belirlenemeyen üç kişi bir grup işçiye ateş açtı. Olayda yaralananya da ölen olmadı.

Adana'nın Ceyhan İlçesinde komandolar iki devrimciye saldırdı. Saldırganlar, devrimcileri rehin alarak, Ülkü-Bir'e götürdüler. Burada komandolar tarafından dövülen devrimciler, kurtulmayı başardılar.

ESKİŞEHİR'DE

Eskişehir Eğitim Enstitüsünün imtihanları komandolar tarafından engellendi. Komandolar, ceplerindeki taşlarla okul camlarını kırdılar ve öğrencilere saldırdılar. Öğrenciler can güvenlikleri olmadıkları için imtihanlara girmediler. Bunun üzerine gece sınavlarının iptal edildiği açıklandı. Olaylarla ilgili olarak gözaltına alınan komandoların isimleri şunlar:

Osman Çelik, Zeki Maman, Hanefi Döllekli, Şakir Kuzucuk, Mustafa Gezer, Faik Güneysu, Zafer Yıldırım, Ramazan Erden, Ahmet Bircan Yıldız, Erhan Habiboğlu, İrfan Ercan, Ünal Dalgın, Ali Akçimen, Kemal Mutluer, Salim Sağırkaya, Ali Kaymaz ve Mustafa Buha.

Eskişehir'in Akarbaşı semtinde silahla adam yaralamak suçundan aranan Mehmet Erhan Karataş adındaki öğrenci yakalandı. Adliyeye gönderilen sanık, ilk sorgusundan sonra tutuklanarak cezaevine gönderildi.

POLİS AYDINLIK AFİŞİ ASANLARA İŞKENCE YAPTI

İSTANBUL (ÖZEL)

Polis önceki gün AYDINLIK gazetesinin Kontrgerilla ile ilgili afişlerini asan devrimcileri kanunsuz olarak gözaltına aldıktan sonra İkinci Şubede işkence yaptı.

Önceki gün sabah Galatasaray'da afiş asan 12 kişiyi gözaltına alan polis, İkinci Şubede devrimcilere küfürlerle saldırarak dövmeye başladı. Gözaltına alınanlarınbu duruma karşı çıkmaları üzerine içlerinden iki devrimciyi ayrı bir odaya alarak falakaya yatırdılar.

Falakaya yatırılan devrimcilerden biri burada bayıltılıncaya kadar dövüldükten sonra serbest bırakıldı. Daha sonra Adli Tıbba başvuran gence 10 günlük rapor verildi.

Gözaltına alınanlar Beyoğlu Karakolunda görevli 5696 yaka numaralı polisin gençlere özellikle saldırdığını söylediler.

Hikmet Çetin...

(Baştarafı 1. Sayfada)

Alüminyum tesisleri ikinci tevsii gibi projelerden oluşuyor.

Toplantılarda bir dizi yeni projenin de finansmanı ve yapımının da ele alınması bekleniyor. Edinilen bilgiye göre Devlet Bakanı Çetin aşağı Fırat projesinin önemli bölümlerinden birini oluşturan Karababa Barajı ile ikinci Nükleer Elektrik Santralı'nın proje ve finansmanı konularındaki Türkiye'nin önerilerini Sovyet heyetine bildirecek. Petrol ve doğal gaz arama tesisleri ile ticari amaçlı ortak sınır tesisleri de görüşülecek projeler arasında yer alıyor.

ANKARA'DAKİ GÖRÜŞMELER SÜRÜYOR

Türkiye ile Sovyetler Birliği ticaret heyetleri arasında yapılan görüşmeler devam ediyor. Görüşmelerde özellikle Türkiye'nin ham petrol karşılığında Sovyetler Birliği'ne ihraç edeceği mallar konusu ele alınıyor. Bu arada Sovyetler'in volfram meselesini de gündeme getirdiği bildiriliyor.

Bu arada Ticaret Bakanlığı Müsteşarı Şeref Durugönül, görüşmeler hakkında yapılan açıklamada şunları söyledi.

"Önümüzdeki üç yıl içinde iki ülke arasındaki ticaret hacmi 2-2,5 misli artacaktır. Ülkemizin petrol ve ham petrol gereksinmesinin bir bölümünün Sovyetler Birliği'nden karşılanması için gerekli bağlantılar yapılacaktır."

228 üye ile...

(Baştarafı 1. Sayfada)

Kabul edilen içtüzük değişikliği önergesinde Danışma Kurulu yapılan ilk çağrıda toplanamaz, oybirliği ile teklif yapamaz veya görüş bildirmezse Meclis Başkanı veya siyasi parti grupları ayrı ayrı istemlerini Genel Kurula sunabilecekler. Mecliste ayrıca gündemdeki kanunların görüşülmesine dair önerge oybirliği ile kabul edildi. Meclis toplantısına bugün de devam edecek.

BAKANLAR KURULU FEYZİOĞLU'NUN İSTİFASINI GÖRÜŞTÜ

Bakanlar Kurulu dün sabah Ecevit'in başkanlığında toplanarak CGP Genel Başkanı Feyzioğlu'nun hükümetten ayrılmasıyla ilgili gelişmeleri görüştüler. 1,5 saat süren toplantıdan sonra Başbakan Ecevit şu açıklamayı yaptı:

"Sayın Feyzioğlu, istifalarında sekiz ay birlikte çalıştığı Bakanlar Kurulu üyelerine şükranlarını belirtmişlerdir. Bunu sayın Bakan arkadaşlarıma iletme görevimi yerine getirdim".

Ecevit Bakanlar Kurulu toplantısında ayrıca anarşi olayları üzerinde durulduğunu belirterek şöyle devam etti:

"Son günlerde yapılan bazı operasyonlarda şiddet eylemlerinin bir kısım sorumluları ile ilgili olarak çok ilginç bazı sonuçlar ortaya çıkmış, bazı yeni aşamalara varılmış bulunuluyor. İçişleri Bakanı Sayın İrfan Özaydınlı'dan bu konuda bilgi aldık".

Başbakan ayrıca bir soru üzerine "memurlara yapılacak yardımın" gelecek hafta görüşüleceğini belirtti.

ECEVİT'İN SÖZLERİ

Başbakan Bülent Ecevit CGP Genel Başkanı Turhan Feyzioğlu'nun hükümetten ayrılması üzerine yaptığı konuşmada "Bu hükümet seçimlere kadar kalacaktır" dedi.

CGP'nin hükümetten ayrılma kararı alması ve Feyzioğlu'nun Başbakan Yardımcılığı görevinden istifa etmesi üzerine CHP Genel Yönetim Kurulu bir toplantı yaptı.

Ecevit toplantıyı açarken yaptığı konuşmada, Küçük Kurultay'ın bir değerlendirilmesinin yapılacağını, bu arada hükümetle ilgili son gelişmelerin de ele alınacağını söyledi.

Başbakan Ecevit daha sonra şöyle konuştu:

"Bir arkadaşımızın hükümetten ayrılmasını elbette üzüntü ile karşıladık. Fakat bu hükümetin durumu bakımından bir değişiklik yaratacak değildir.

"Cumhuriyet hükümeti inanıyorum ki, seçimlere kadar kalacaktır. Başarıyla kalacaktır ve Türkiye'yi esenliğe çıkaracaktır".

FEYZİOĞLU'NUN YERİNE HİKMET ÇETİN VEKALETEN ATANDI

Devlet Bakanı ve Başbakan Yaddımcısı Turhan Feyzioğlu'nun görevinden ayrılması ve bu göreve Devlet Bakanı Hikmet Çetin'i vekalet etmesine ilişkin karar dünkü Resmi Gazetede yayınlandı.

Kara Kuvvetleri Komutanı Ersin Almanya'ya gitti

ANKARA (AA)

Kara Kuvvetleri Komutanı Orgeneral Nurettin Ersin, Federal Almanya'da yapılmakta olan "Reforger-78" tatbikatını izlemek üzere Almanya'ya gitti.

"Reforger-78" tatbikatını ABD Kara Kuvvetleri Komutanı Orgeneral Blanc Hard'ın davetlisi olarak izleyecek olan Orgeneral Ersin, 23 Eylül 1978 Cumartesi günü Türkiye'ye dönecek.

İstanbul Belediyesi 620 adet otobüs satın alıyor

İSTANBUL(ANKA)

İstanbul Belediyesi, otobüsle yolcu taşıma kapasitesinin arttırılması için 620 adet otobüs satın almayı kararlaştırdı. İstanbul Belediyesi İETT işletmesi genel müdürlüğü bu konuda ihale açtı.

Tekliflerin 7 Kasım gününe kadar verilmesi istenen ihaleye yurt içindeki ve yurt dışındaki firmalar katılabilecek.

Savcı Doğan ...

(Baştarafı 1. Sayfada)

KOCABAŞ KİMDİR?

Hüseyin Kocabaş Ankara'da birçok komando saldırısını tezgahlayan MHP'li şeflerden biridir. Kocabaş Hasan Tan'ın rektörlük yaptığı dönemde Ortadoğu Teknik Üniversitesi'ne işçi olarak girdi. Üç ay kadar çalıştıktan sonra ortadan kayboldu. Bir buçuk ay kadar sonra geri döndüğünde kolundan ve elinden yaralı idi. Bu süre içinde arkadaşlarına Kayseri Cezaevi'nde yattığını söyledi. Döndükten sonra ODTÜ Hesap Bilimleri bölümünde çalışmaya başladı. Burası o dönemde bütün azılı faşistlerin üslendiği yerdi. Bir müddet çalıştıktan sonra gene ortadan kayboldu. Bu arada ODTÜ'de rektör değişmiş, komandolar olay çıkarmaya başlamışlardı. Bu sırada tekrar okula dönen Kocabaş, Baloğlu soyadlı öğrencinin öldüğü, öğrencilerin üzerine bomba atılması olayında saldırgan komando grubunun yöneticiliğini yaptı.

Bombalı saldırıdan sonra Üniversite yönetimi tarafından zorunlu izinle okuldan uzaklaştırıldı ve ortalarda görünmedi.

DOĞAN ÖZ CİNAYETİ

Hüseyin Kocabaş, gizli faşist örgütten aldığı talimat üzerine, yurtsever savcı Doğan Öz'ün öldürülmesi için planlar kurmaya başladı. Öz, Ankara'da faşist komandoların karargahı Site Yurdu'nu aratmış, Ülkü-Bir Teşkilatı ile ilgili soruşturma açmıştır. Komandoların gizli faaliyetlerini ortaya çıkarmak için çalışıyordu. MHP Grup Başkan Vekili İhsan Kabadayı, olaydan bir süre önce Doğan Öz'ü suçlayan bir konuşma yapmıştı.

Cinayetten amaç, Türkiye'nin en cesur aydınlarından birini susturmak halkı ve aydınları yıldırmaktı. Ayrıca, Doğan Öz cinayeti peşpeşe işlenen olay yaratıcı cinayetler dizisinin bir parçası olacaktı. Doğacak tepkilerin kargaşalıklara yol açacağı, böylece hükümetin zayıflatılması, sıkıyönetime zorlanması, ilerdeki bir cunta harekatı için elverişli zemin yaratılması planlanıyordu.

Hüseyin Kocabaş, bu amaçlarla Ülkücü komandolardan iki arkadaşıyla birlikte araştırmalar yaptı. Daha önce de, çeşitli saldırı ve yaralama olaylarında kullanılan silahları arkadaşlarına verdi. Plan gereği yurtsever savcı Doğan Öz, 24 Mart sabahı 08.50'de vurularak öldürüldü. Daha sonra yapılan incelemelerde, cinayette kullanılan mermi ve tabanca bulunduğu halde bunların balistik incelemesi gereği gibi yapılmadı. Oysa deliller, katilin kimliğini saptamaya yetiyordu.

KOCABAŞ'IN KAÇIŞI

Kocabaş Doğan Öz öldürüldüktensonra saklanmaya başladı. Uzun bir süre Ankara'da akrabalarında, bir gece otelde, bir gece Site Yurdu'nda kalarak gizlendi. Daha sonra İzmir'e kaçtı. Polis, Kocabaş'tan şüphelenmedi değil. Ancak gizli eller araştırmayı baltalıyordu. Örneğin son olarak Kocabaş'ın amcasını gözaltına aldı ve ondan katilin İzmir'de saklandığı yeri öğrendi. Ancak, adres öğrenilir öğrenilmez serbest bırakılan amca, İzmir'e telefon ederek Kocabaş'ın kaçmasını sağladı.

Bu arada, gizli örgüt Kocabaş'ı Kıbrıs'a göndererek korumaya karar verdi. Yapılan plan gereği Kocabaş 15 kişilik bir komando grubuyla 19 Eylül günü Mersin'den Kıbrıs'a hareket edecekti. Kıbrıs'a gittikten sonra Girne-Omorfo arasında Boğazköy mevkiinde bir kampta saklanacaktı. Durum öğrenildi. Türkiye İşçi Köylü Partisi Ankara İl Başkanı Nusret Senem tarafından bizzat İçişleri Bakanı İrfan Özaydınlı'ya bildirildi. 16 Eylül 1978 tarih ve 978/9 sayılı yazılı metin Özaydınlı'ya teslim edilirken İçişleri Bakanı'nın yanında emirsubayı Melih Yüzbaşıoğlu vardı.

Kumrular Sokakta Kurtuluşçular terör estiriyorlar

ANKARA(ÖZEL)

Yenişehir, Kumrular sokaktaki "Erenler" adlı bir meyhaneyi işleten ve Kurtuluşçu diye bilinen sahte solcuların çevredeki esnaf ve dolmuşçuları tehdit ettikleri bildiriliyor.

Zorla para toplayıp vermeyenleri döven meyhaneciler sürekli olay çıkararak halkı huzursuz ediyor. Çevre halkının bu olaylardan yakındığı ve bu meyhanenin kontrol edilmesini istediği belirtiliyor.

SADIKLAR DANIŞTAY'A BAŞVURUYOR

Merkez Bankası yönetim kurulu başkanlığı görevinden alınan Doç. Tayyar Sadıklar, Bakanlar Kurulunun konuyla ilgili kararının iptali istemiyle bugün Danıştay'a başvuruda bulunacak.

Sadıklar, THA muhabirine verdiği bilgide, Banka Meclisinin teklifi ile Bakanlar Kurulunun kendisini Merkez Bankası başkanlığı görevinden almasının yasal olmadığını öne sürerek, kararın iptali istemiyle Danıştay'a dava açacağını söyledi.

Rusya ile imzalanacak ticaret anlaşması Türkiye'yi yeni çıkmazlara sokacaktır

(Baştarafı 1. Sayfada)

döviz darboğazına saplanmıştı. İthalat olanakları zorlaşmış, fabrikalarda üretim durma tehlikesi ile karşılaşmıştı. Bu nedenle Rusya'nın önerisinin kabulü dış ticaret açığımızın daha büyümesine yol açacağı için kabul edilmedi. Türkiye, ticaretini serbest dövizle yürüttüğü Doğu Avrupa'daki tüm Rus uydusu ülkelerle alışverişten zararlı çıkıyordu. Bu ülkelerle ticaret hep Türkiye aleyhine sonuç yerivordu.

Rusya'nın önerisinin reddedilmesinin temelinde yatan neden buydu.

Önerilerinin reddedilmesi üzerine Sovyetler bu konu üzerinde fazla diretmediler. Yeni bir öneriyle karşımıza çıktılar; "Uzun Vadeli Ticare Anlaşması"! Bu öneri de aynı şeyi amaçlıyordu. Amaç, Türkiye pazarına daha büyük ölçüde girmek, ihtiyaç duydukları madenleri ve tarım ürünlerimizi ucuza kapatmak ve daha da önemlisi Türkiye'nin döviz darboğazından yararlanarak ihraç mallarımız üzerinde denetim kurmak

ECEVİT RUSYA'NIN ÖNERİSİNİ KABUL EDİYOR

İkinci MC Hükümetinin devrilmesinden sonra Sovyet Büyükelçisi Ocak ayı içinde iki defa Ecevit'le bir defa da Dışişleri Bakanı Gündüz Ökçün'le görüştü. Bu görüşmeler sırasında Ecevit, iki ülke arasında ilerde uzun vadeli bir ticaret anlaşmasının imzalanabileceğini, bunu üzerinde çalışmak gerektiğini belirtti. Ancak ön çalışmaların başlaması söz konusu bile değilken, Ecevit'in Moskova gezisinde imzalanan protokol ile Rusya'nın önerisi kabul edildi.

İmzalanan 26 Haziran 1978 tarihli protokol ticaret anlaşması konusunda özetle şunları öngörüyor:

1 - İki ülke arasında ticaret, 2-2, 5 misli artırılacak.

2 - Sovyetler Birliği, Türkiye'ye 3 milyon ton petrol ve petrol ürünleri satacak.

3 - 1979 - 1981 döneminde Türkiye Rusya'dan alacağı petrol ve petrol ürünlerinin karşılığını buğday ve demir dışı madenlerle ödeyecek.

4 - Petrolün bedelini yukarıdaki mallarla ödeyemezse üzerinde anlaşmaya varılacak başka mallarla ya da serbest dövizle ödeyecek.

PROTOKOLE GÖRE TİCARET TÜRKİYE'NİN ALEYHİNE İŞLEYECEK

İmzalanacak olan anlaşmayla ticaret hacminin 1 milyar dolara çıkartılacağı, bir süre önce hükümet yetkilileri tarafından açıklandı.

Bu ticaret hacminin petrol dışında malları da kapsayacağı ve Rusya'dan ithal edilen bazı malların miktarının da artırılacağı anlaşılıyor.

Protokolün öngördüğü şartların nalınca keseri gibi hep Rusya tarafına yontacağı kolayca görülebilir.

Çünkü, birincisi Türkiye'nin buğday üretimi istikrarsızdır. Sebebi ise tarımın ülkemizde geri oluşunun yanı sıra üretimin hava şartlarına bağlı olmasıdır. Son yıllarda elinde buğday stokları biriken Türkiye'nin yakın geçmişte dışarıdan buğday aldığı unutulmadı.

İkinci olarak, Rusya Türkiye'nin buğday üretimindeki dalgalanmalardan yararlanarak karşımıza maden almak talebi ile çıkacaktır. Rusya'nın isteyeceği madenlerin başında ise büyük stratejik önemi olan volfram yer alıyor. Listedeki diğer madenler Rusya'nın bugüne dek dünya fiyatlarının çok altında kapattığı alümina başta olmak üzere barit, antimuan, bakır vs.

Üçüncü olarak, bu alışverişte ticaret hadleri Türkiye aleyhine işleyecektir. Yani Türkiye, sattığı malların değerinin altında mal alabilecektir. Rusya, Türkiye'nin başka ülkelere döviz karşılığında satmakta güçlük çektiği malları almaya hiç istekli değil. Bu isteksizliği bundan önce yapılan bütün görüşmelerde olanca açıklığıyla anlaşıldı. Türkiye'nin serbest dövizle yurt dışına satmakta zorluk çektiği mallar, kuru üzüm, incir, fındık, narenciye ve son yıllarda olduğu gibi tütün. Rusya'nın maden cevherleri dışında istediği mallar ise pamuk ve tiftik. Bunlar dış piyasalarda kolaylıkla ve yüksek fiyatla alıcı bulabilen mallar. Türkiye bu ürünleri mal değişimi esasına göre Rusya'ya vermekle eşitsiz değişim yoluyla sömürülecek ve alışverişten zararlı çıkacak.

Dördüncü olarak, Rusya'nın bu pazarlıkta elindeki en büyük kozun petrol olduğuna değinmek gerekir. Dünya'nın en büyük petrol üreticilerinden biri olan Rusya aynı zamanda en büyük petrol stokçusu. Üretiminin çok önemsiz bir bölümünü Doğu Avrupa ülkelerine satan Rusya, petrol stoklarını artırarak yeni bir savaşa hazırlanıyor. Türkiye'nin tüm ihracat gelirini (yaklaşık 1,5 milyar dolar) petrole ayırdığını bilen Rusya bu kozu sonuna kadar kullanacak. Petrol karşılığı 300 bin ton buğday istemekte direten Rus heyetinin Moskova'da Hikmet Çetin'e terler döktürdüğü giden heyetteki uzmanlar tarafından anlatılıyor.

Türkiye'ye mal karşılığı petrol vermeyi kabul eden İran ve Irak gibi Üçüncü Dünya ülkelerinin aksine bu konuda bugüne kadar olmadık güçlükler çıkaran Rusya son görüşmeler sırasında da Türk heyetine kök söktüreceğe benzer.

Sonuç olarak Türkiye'nin başlayacak olan görüşmelere pazarlık gücü son derece zayıf olarak oturacağını söyleyebiliriz. Dünya hakimiyeti peşinde koşan, Rusya'nın karşısına bir ay bile geçmeden iki defa oturacak olan hükümetin bu durumu değerlendirebildiğini söylemek çok zordur. Çünkü Rusya ile görüşme masasına oturacak olan hükümet aylar öncesinden Rusya'nın yurdumuz için bir tehdit oluşturmadığı fikrini yaydı. Doludizgin silahlanan ve bir dünya savaşına hazırlanan bu emperyalistle bir "siyasi belge" imzaladı. Böyle bir hükümetin ekonomik ilişkilerde de teslimiyet bayrağını çekmesi doğaldır.

Bakanlar Kurulu...

(Baştarafı 1. Sayfada)

Öte yandan Sadıklar'ın, Banka Meclisince görevden alınmasına ilişkin kararın iptali için açtığı davaya 2. Asliye Ticaret Mahkemesinde bakıldı ve kararın verilmesi için duruşmanın 31 Aralık'ta yeniden yapılması kararlaştırıldı. Banka Meclisinin eski üyelerince açılan ve yine aynı davada görüşülen tedbir isteminin ise reddedildiği ve Banka Meclisinin iptali için açılan davanın da 31 Aralık'ta ele alınacağı ve sonuçlandırılacağı bildiriliyor.

Kontrgerilla afişlemesi sırasında

Halkın Kurtuluşçuları devrimcilere ateş açtı

Afiş asanlara saldıran Halkın Kurtuluşçusu silahla yakalandı

Polis kanunsuz olarak afişçileri gözaltına aldı

ANKARA (ÖZEL)

Kontrgerilla yayınımız engellenmeye çalışılırken bir yandan da afişleme yapan devrimcilere saldırılar yöneltiliyor. Afiş asan devrimcilere önce Rusya'nın açıkça emrine giren Halkın Kurtuluşçuları saldırdı. Önceki gün İzmir Caddesinde afiş yapıştıran gençleri sayıları 20 dolayında olan Halkın Kurtuluşçuları engellemeye çalıştılar. Engelleyemeyince bu sefer de silah çekerek ateş açtılar. Daha sonra ateş açan saldırgan polis tarafından yakalandı.

Afişçiler bu sefer de polisin engellemesiyle karşılaştı. Kontrgerilla afişlerini yapıştıranlar kanunsuz olarak gözaltına alındı. Emniyet yetkilileri ısrarla niçin bırakılmadıklarını, suçlarının ne olduğunu soran muhabirlerimize "şimdi bırakacağız" diyerek geçiştiriyor. ve bilgi vermekten kaçınıyorlar.

Ecevit'in Küçük Kurultay'da devrimcilere yöneltiliği son saldırılardan sonra anlaşılan emniyet yetkilileri de afiş yapıştırma konusunda suç aramakla meşgul bulunuyor.

Etlik Halk Odasını basan İGD'liler 5 kişiyi yaraladılar

ANKARA (ÖZEL)

Önceki gün İGD Yenişehir şubesinden geldikleri bildirilen 30-35 kadar İGD'li Etlik Halk Odasını basarak içerde bulunan 5 kişiyi yaraladılar. Saldırganları yönetenlerin İGD Başkanı Seyfettin, İGD'li Deniz Yüksel, Hasan ve Mehmet Kurnaz adlı kişiler olduğu, saldırıya uğrayanlar tarafından belirtildi.

Devlet içinde...

(Baştarafı 1. Sayfada)

ülkenin zararına çalışıyor" dedi.

Özellikle dış sorunlar ülkenin dışa karşı güvenliğini korumak için birtakım örgütlerin kurulabileceğini ancak bu örgütlerin görevini dışarıya karşı ülkeyi korumak için sürdürebileceklerini belirten Kenan Durukan bu örgütlerin içişlerine karışarak yıkıcı faaliyetlerde bulunamayacaklarını söyledi. Kenan Durukan Kontrgerilla konusunda gazetemize yaptığı açıklamada şöyle dedi:

"Aydınlık gazetesinde her gün Kontrgerillayla ilgili belgeler yayınlanıyor. Diyelim ki bu belgelerden biri ikisi yanlıştır, gerçeğe uygun değildir. Gazete yanlış şeyler yazıyorsa, ilgililerin harekete geçip gazete hakkında işlem yapması, adı geçen kuruluş ve kişilerin gazeteye tekzip göndermesi gerekir. Fakat bunların hiç biri olmuyor, yetkililer susuyor. İlgili kuruluşlar susuyor. Her gün yeni yeni belgeler yayınlanıyor.

"Aydınlık'ın açıklamaları doğruysa Kontrgerilla bir vatana ihanet şebekesi gibi çalışıyor. Örtülü ödenekleri var. Onlar çeklerle, belgelerle devletin tepesinde milyonlarca lira tutarında para alıyorlar. Bu hesaplar, bir işleme tabi tutuluyor mu? Bunların araştırılması, gerçeklerin açığa çıkarılması gerekmez mi?

Bu konudaki ilgililerin suskunluğunu anlayamıyorum. Kontrgerilla konusundaki suskunluk ilgililerin giderek hesap veremeyecekleri boyutlara ulaşabilir. Bu konuda herkes üzerinedüşen görevi yapmalı, varsa bu ihanet şebekeleri devlet kurumları içinden temizlenmelidir"

Halkın Kurtuluşçuları Tunceli' ve Erzincan' da saldırılarını sürdürüyor

TUNCELİ(ÖZEL)

Mazgirt Lisesinin yolunu asfaltlayan şantiye işçilerine HalkınKurtuluşçuları saldırdılar. Saldırıya uğrayan Celal Ateş işyerini terketmek zorunda kaldı. 15 Eylül günü iki Halkın Kurtuluşçusu Mazgirt Lisesi yol inşaatında çalışanKarayolları Sekizinci Bölgeye bağlı şantiyedeki işçilere TİKP ve Aydınlık'a saldıran bir bildiriyi zorla vermek istediler İşçilerin bildiriyi yırtması ve böyle bir bildiriyi bir daha yazmamalarını söylemesi üzer

Cuntanın MİT içindeki kanadı

VARAN-I

MİT içinde hükümetin devrilmesi için çalışan ekibi açıklıyoruz

● MİT'in üst düzeydeki 12 yetkilisi MC hükümeti döneminde, faşist cuntanın bir kanadı olarak örgütlendiler. Şimdi faaliyetlerini sürdürüyorlar

● Faşist ekip, Ecevit hükümeti döneminde, "istihbarat vermeme" ya da yalnış istihbaratla hükümeti yanıltma eylemlerine başvurdu

ANKARA(ÖZEL)

Üst düzeyde bir yetkilinin yaptığı açıklamalara göre, MİT içinde hükümeti devirmek için çalışan bir ekip, hâlâ faaliyetlerine devam ediyor. Ve kolları Özel Harp Dairesi'ne, Kıbrıs'a ve ordunun çeşitli kesimlerine ulaşan cuntanın bir kanadı olarak çalışıyor.

Milliyetçi Cephe hükümeti döneminde, MİT'in üst düzeyde 12 yetkilisi tarafından kurulan ekip, 12 Mart döneminde işkence ve operasyonlarda görev almış elemanlardan ve MHP görüşünü benimseyenlerden oluşuyor. Bu ekipten Turgut BARLAS, Milli Asayiş Hizmetleri (MAH) Dairesi Başkan Vekili iken, MİT'in yeni müsteşarı emekli orgenera! Adnan Ersöz tarafından görevinden alındı. Ekibin önemli üyelerinden, Plan Dairesi Başkanı Abdullah ARGUN ise, 8 Eylül günü esrarengiz bir kalp krizi sonucunda öldü. Geri kalan 10 şahıs, halen MİT'in kilit noktalarında bulunuyorlar.

Örneğin, bu ekibin elemanlarından Şahap HOMRİS MİT Hukuk Dairesi Başkanı. MC döneminde MİT içindeki tayinlerde önemli rol oynayan bu şahıs, Milliyetçi Hareket Partisi Genel Başkanı Alpaslan Türkeş'in dünürü. Bu şahsın oğlu yani Türkeş'in damadı olan Davut HOMRİS ise, bir yüzbaşı. İşin ilginç tarafı, Davut Homris'in de Özel Harp Dairesi'nde görevli olması.

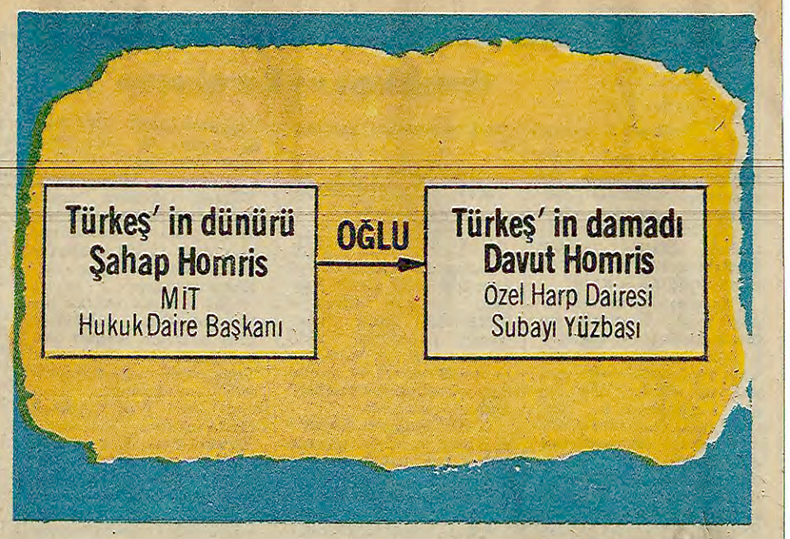

MİT kolu'nun doğuşu

12 Mart muhtırasının verildiği 1971 yılında MİT Müsteşarı Fuat DOĞU'ydu. Amerikancı AP iktidarı döneminin gözde elemanı Doğu, faşist darbenin tezgahlayıcıları arasındaydı. Fuat Doğu'nun, CİA ile ilişkilerde, 12 Mart'la uygulanan Amerikan "Prometyus" planında ve önceden hazırlanan tutuklama listelerinde büyük rolü vardı. 1971 sonlarında, kanunsuzlukları artık ayyuka çıkmış olan Fuat Doğu, Başbakan Yardımcısı Koçaş'ın temsil ettiği çevreyle çelişkiye düştü ve tasfiye edildi. MİT Müsteşarlığı'na sürpriz bir isim, Batı Menzil Komutanı Nurettin ERSİN getirildi.

Nurettin Ersin'in müsteşarlığı döneminde MİT içinde asker kanattan gelenlerin etkinliği arttı. 12 Mart döneminde, işkence ve operasyonlarda göze girenler terfi etti. Bu faaliyetlerde pasif kalanlar ise kızağa çekildi. Yeni yükselen askerler ve kaşarlanmış sivil kadrolar kaynaştı ve MİT'in bugünkü yapısı meydana geldi.

1973 seçimlerinden sonra kurulan CHP-MSP hükümeti döneminde MİT Müsteşarlığına getirilen Bahattin Özülker, işkence olaylarıyla ilgili araştırma yapmaya karar verdi. Fakat Özülker, bu araştırmayı yapmaya fırsat bulamadan, Samsun'da bir kalp krizi sonucu öldü. Herhangi bir hastalığı, hele kalbinden şikayeti hiç bulunmayan Özülker ölürken, yanında bir tek kişi vardı: Şimdiki MİT Ankara Bölge Başkanı Süleyman YENİLMEZ.

Özülker'in ölümüyle, MİT Müsteşarlığı'na eski 3. Ordu Komutanı Hamza GÜRGÜÇ getirildi. Gürgüç, 1974-78 yılları döneminde sürekli MİT Müsteşarlığı yapmıştır. MİT içindeki ekip Hamza Gürgüç'ün ve muavini emekli tümgeneral Nihat YILDIZ'ın himayesi altında faaliyet göstermiştir.

Köşebaşları

Devlet içinde faaliyet gösteren bütün darbeci örgütler gibi, faşist cuntanın MİT içindeki kanadı da, köşebaşlarını tutmaya özel bir önem verdi. Faşist örgüt için, köşebaşlarını tutmak, herşeyden önce tayinlerin yapıldığı merkezleri ele geçirmek demekti. MİT'te bu açıdan kritik olan yerlerin başında Personel Dairesi, İdari İşler Başkanlığı ile Hukuk Dairesi geliyordu.

Hamza Gürgüç'ün MİT Müsteşarı olmasıyla, İdari İşler Dairesi Başkanlığı'na Nuri GÜNDEŞ getirildi. 12 Mart döneminin işkence sorumlularından olan bu kişinin yardımcısı, tutuklama listeleri hazırlamak ve işkence merkezlerinde ifade değerlendirmekle ünlü Tevfik KÖKÜÖZ oldu. Nuri Gündeş, bir müddet sonra ilginç bir şekilde Personel Dairesi Başkanlığı'na atandı. İdari İşler Dairesi Başkanlığı Tevfik Köküöz'ün vekaletiyle yürütüldü. MİT Hukuk Dairesi Başkanı ise, zaten Türkeş'in yakın adamı Şahap Homris'di. Bu şekilde oluşan sacayağı, MİT içindeki tayinlerin kontrolünü ele geçirdi. Kilit noktalara MHP'lileri ve 12 Mart döneminin sorumlularını getirdi.

Koyu Türkeşçi olarak bilinen Turgut Barlas, Milli Asayiş Hizmetleri (MAH) Başkan Vekilliği'ne konuldu. Bir başka Türkeşçi Hikmet ÖKEN, Teftiş Kurulu Başkanlığı'na getirildi. Beşir GÜNAY, sabıkalı olduğu halde Milli Asayiş Hizmetleri (MAH) okulunda eğitildi ve burada görevlendirildi. 12 Mart'ın ünlü isimlerinden İstanbul Sıkıyönetim Komutanı Faik Türün'ün yakını Nakşibendi şeyhi Ali KURALI Psikolojik Savunma Daire Başkanı yapıldı.

Abdullah Argun, MİT Plan Dairesi Başkanlığı'na getirilerek, ülke içindeki faaliyette aktif olması sağlandı. Bütün bu organizasyonlarda, Hamza Gürgüç'ün Genel Sekreteri şimdi Konya Bölge Başkanı olan Orhan ÖRBEK önemli rol oynuyordu.

Bu arada Personel Dairesi Başkanı Nuri Gündeş, yardımcılığına, 12 Mart elemanı, Kızıldere'de ve birçok olayda bulunan Süleyman Yenilmez'i aldı. Birinci MC Hükümetinin ilk döneminden sonra örgütlenmenin tamamlanmasıyla, Nuri Gündeş MİT İstanbul Bölge Başkanlığı'na, Süleyman Yenilmez ise Ankara Bölge Başkanlığına yerleştiler. Personel Dairesi, ekibin elemanlarından Erkan ERSİL'in vekaletine verildi. Öte yandan, 12 Mart işkencecilerinden Mehmet EYMUR, hâlâ kesin olarak saptayamadığımız stratejik bir yerde görev aldı.

Kilit adam: Şahap Homris

Şahap Homris, MİT içindeki kanadın cuntayla irtibatını sağlayan kilit adam durumunda. Bir Özel Harp Dairesi subayı olan oğlunu Türkeş'in kızıyla evlendirmiş bulunan Homris'in, MHP Genel Başkanı'yla yakınlığı şüphesiz sadece akrabalıktan ibaret değil. Homris'in uzun zamandır Alpaslan Türkeş'in fikirlerini savunduğu biliniyor. Buna bir örnek olarak, Türkeş'in 1960 yılında Başbakanlık Müsteşarı iken kurdurduğu Türk Kültür Dernekleri Teşkilatını gösterebiliriz. Türkeş, bu teşkilatın başına en güvenilir adamı olarak gördüğü Şahap Homris'i getirmişti.

İşte bu Şahap Homris'in kurduğu ilişkiler sayesinde, MİT içindeki ekip karanlık faaliyetlerini sürdürüyor. Süleyman Yenilmez, Nuri Gündeş, Erkan Ersil, Mehmet Eymur, Orhan Örbek, Hikmet Öken, Tevfik Köküöz, Ali Kurah, Beşir Günay ve Şahap Homris hâlâ resmi görevdeler. Bunlar 12 Mart kalıntısı Necip Yusufoğlu ile Turan Deniz gibi görevliler ve Hıram Abas, Metin Olgaç, Bülent Öztürkmen gibi yardımcılarıyla birlikte, Ecevit'in ve Özaydınlı'nın "anarşinin kaynağını arama" çalışmalarını izliyorlar.

MİT ajanı Bülent Öztürkmen MHP'li Bakan Agah Oktay Güner'in Müsteşar Muavini'ydi

● Öztürkmen, CHP hükümetinin tasfiye etmesini önlemek istediği MHP'liler için sahte "Takdir Belgesi" hazırlattı.

ANKARA(ÖZEL)

Milliyetçi Cephe hükümeti döneminde MHP'li Ticaret Bakanı Agah Oktay Güner'in Müsteşar Muavinliğini yapan MİT ajanı Bülent Öztürkmen, tasfiye edilmesini önlemek istediği kişiler için sahte "takdir belgeleri" hazırlattı. MİT içindeki faşist kanadın emrinde bulunan Bülent Öztürkmen, halen Ticaret Bakanlığı'nda çalışmaya devam ediyor.

12 Mart döneminde MİT'in Ankara Bölgesinde "K" masasında çalışan Öztürkmen, MC hükümetleri döneminde MHP tarafından müsteşar muavinliğine getirildi. Bu görevinde bakanlık içindeki komando faaliyetlerini organize etti. Bakanlığa çok sayıda MHP'li doldurdu. Ticaret Bakanlığı'ndan birçok komando eylemi düzenledi. 8 Ağustos 1978 günü, Ankara'da Mamak semtinde Belediye Otobüsüne ateş açarak iki kişiyi öldüren, 16 kişiyi yaralayan faşistlerden biri Ticaret Bakanlığı'nda memurdu.

Bülent Öztürkmen, MC hükümetinin son günlerinde de, yeni gelecek CHP hükümetinin bakanlıkta tasfiyeler yapmasını önleyecek tedbirler almaya girişti. Ticaret Bakanlığı Personel Daire Başkanı'na telefon etti ve sekiz kişinin ismini vererek, bu kişiler için "eski tarihli" birer "takdir yazısı" çıkarılmasını istedi. Öztürkmen, bu kişilerin yeni bakan gelince tasfiye edileceklerini düşünüyordu. Eski tarihle verilecek bir takdir belgesinin ilerde Danıştay'da açılacak bir davada, koz olarak kullanılabileceğini hesapladı. Muhabirlerimiz olayı araştırarak, sahte takdir belgesi düzenlenen kişilerden birinin adının Fevzi Kılıç olduğunu saptadılar. Öte yandan, bu sahte takdir belgelerinin daha sonradan iptal edildiği öğrenildi. Bu arada, sahte belge düzenlenmesine tanık olan bir kişinin, buna karşı tutum alması yüzünden, bir devlet görevine getirilmesinin MİT tarafından engellendiği bildiriliyor. Bu kişinin söz konusu göreve getirilmesini engelleyen MİT görevlisi, MİT Plan Dairesi Başkanı Abdullah Argun.

Öte yandan Bülent Öztürkmen'in Ticaret Bakanlığı'nda, tasfiye ihtimaline karşı yaptığı hazırlığın gereksiz olduğu da açık. Çünkü bizzat Bülent Öztürkmen bile görevine devam ediyor. Bugün, Ticaret Bakanlığı'nın Erzurum'daki bir görevlisi olan Bülent Öztürkmen, CHP hükümetinin faşizmle uzlaşma politikasından yararlanıyor. CHP, devlet içindeki faşistleri Doğu Anadolu'ya gönderme politikası izliyor. Böylece onların istifa ederek ayrılacaklarını sanıyor. Oysa bu taktik yurdumuzun Doğu bölgelerinde anarşinin artmasından başka bir sonuç vermiyor. MHP faaliyetlerini Doğu'ya kaydırıyor ve CHP'de MHP'nin bu politikasına hizmet ediyor.

---

1 MAYIS KATLİAMINDAN 15 GÜN ÖNCE

MİT ajanı Küçüktaşkıner'e 8 milyon lira veren MİT Personel Daire Başkanı Vekili Erkan Ersil'in karısı ABD Elçiliği'nde çalışıyor

● 8 milyon liranın nerede kullanıldığı sorumuza hükümet cevap vermedi

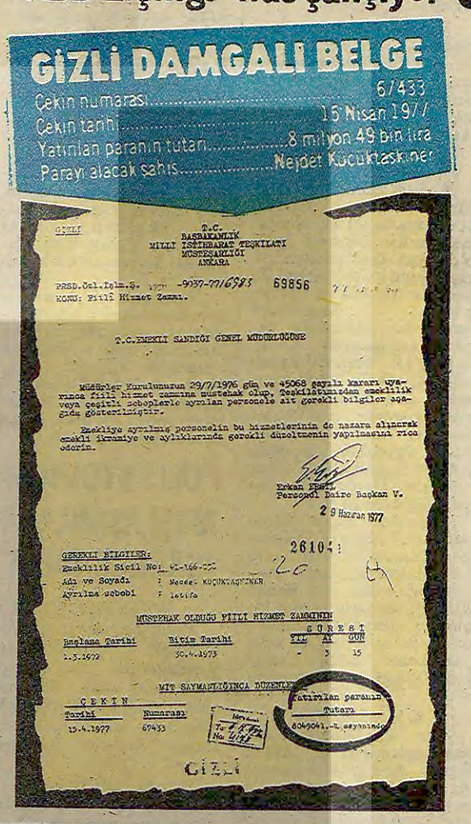
GİZLİ DAMGALI BELGE

Çekin numarası: 6/433
Çekin tarihi: 15 Nisan 1977
Yatırılan paranın tutarı: 8 milyon 49 bin lira
Parayı alacak şahıs: Nejdet Küçüktaşkıner

GİZLİ

T.C. BAŞBAKANLIK MİLLİ İSTİHBARAT TEŞKİLATI MÜSTEŞARLIĞI ANKARA

PRSD.Özl.İşl.Ş. 1977-9097-77/6985 69856
KONU: Fiilî Hizmet Zammı.

T.C. ZİRAAT BANKASI GENEL MÜDÜRLÜĞÜNE

Müdürler Kurulunun 29/7/1976 gün ve 45068 sayılı kararı uyarınca fiilî hizmet zammına müstehak olup, Teşkilâtımızdan emeklilik veya çeşitli sebeplerle ayrılan personele ait gerekli bilgiler aşağıda gösterilmiştir.

Emekliye ayrılmış personelin bu hizmetlerinin de nazara alınarak emekli ikramiye ve aylıklarının gerekli düzeltmenin yapılmasını rica ederim.

Erkan Ersil
Personel Daire Başkan V.
29 Haziran 1977

GEREKLİ BİLGİLER:
Emeklilik Sicil No: 42-166-225
Adı ve Soyadı: Nejdet KÜÇÜKTAŞKİNER
Ayrılma sebebi: İstifa

MÜŞTEHAK OLDUĞU FİİLİ HİZMET ZAMMININ

Başlama Tarihi	Bitim Tarihi	GÜNEŞİ Yıl	Ay	Gün
1.5.1972	30.4.1973	-	3	15

MİT SAYMANLIĞINCA DÜZENLENECEK

ÇEKİN

Tarihi	Numarası	Yatırılan paranın Tutarı
15.4.1977	67433	8049041-TL.seyrimilyo

GİZLİ

Çankaya Şb. Müd. 26104

Bu olay dahi olmasa, MİT gibi devlet güvenliği için kurulduğu belirtilen bir örgütün ileri gelenlerinden birisinin karısının emperyalist bir devletten para alması ürkütücü.

MİT ajanı Nejdet Küçüktaşkıner'e 1 Mayıs katliamından önce verilen 8 milyon lira olayının ayrıntılarını araştıran muhabirlerimiz, Küçüktaşkıner'in dosyalarında böyle bir paraya rastlanmadığını saptamışlardı. Öte yandan 1977 yılı içinde "Fiili Hizmet Zammı" alan MİT görevlileri içinde Küçüktaşkıner'in bulunmadığı görülmüştü. Her görevli için yatıran fiili hizmet zammı tutarının birkaç bin lirayı geçmediği anlaşılmış ve 8 milyon lira gibi büyük bir meblağın binlerce MİT görevlisinin fiili hizmet zammını karşılayacağı açıklanmıştı. Bu durumda, 8 milyon liranın nerede kullanıldığı sorumuza hükümet hâlâ cevap vermemiştir. Biz 8 milyon liranın Küçüktaşkıner'e verilmesini sağlayan Erkan Ersil'i araştırdık. Karısı Aysın Ersil'in ABD Büyükelçiliği'nde çalıştığını saptadık.

Erkan Ersil, Ankara'da Aşağı Ayrancı'da son derece lüks bir dairede oturuyor. Bol para harcıyor. Geçmişinde sık sık yurtdışı gezilerinde bulunmuş. Babası emekli bir Albay ve bir MİT görevlisi olan Ersil'in evinin kapısında sivil kişiler silahlı olarak nöbet tutuyor.

"Beni bu pis işlere siz karıştırdınız": Bir MİT görevlisinin intiharı

MİT'de görevli Vasıf Engin 8 ay kadar önce intihar ederek öldü. Vasıf Engin, Özel Harp Dairesi Eski başkanlarından ve 12 Mart'ta Ankara Sıkıyönetim Komutanlığı Kurmay Başkanı General Recai Engin'in kardeşiydi. Fakat araları açıktı. Tamamen ayrı görüş ve kafadaydılar. Vasıf Engin bir gün MİT'in damından kendini atmak istedi ve "beni bu pis işlere siz karıştırdınız" dediği duyuldu. O zaman kurtardılar. Sonra kendini tabancayla öldürdü. Bunalım içindeydi.

CU LI-PO
Çin Toprak Devriminin Romanı

KASIRGA 18

"Söyleyin: Han Lao-liu namussuzun teki değil midir?"

8. Ordunun bir propaganda birliği 1946 Temmuzunda Yüanmaotun'a gelerek boş okul binasına yerleşir. Bu olay bütün köyü heyecana boğmuş ve devrimci olayların başlangıcı olmuştur. Askerler önce eşkıyaları köyden kovarlar. Köydeki üç toprak ağası aralarında toplantılar yapmaya başlarlar. Bunlardan Han Lao-lin taşınabilir eşyalarını başka yerlere taşımaya başlamıştır bile. Propaganda birliği köylüleri ağalara karşı mücadeleye çağırmak için bir köy toplantısı yapar. Ancak toplantı pek ilgi görmez. Bu başarısızlıktan ümitsizliğe kapılmayan propaganda birliği önce köylülerle dostluk kurmak gerektiğine karar verir. İlkin çıplak Cao adlı bir köylü ve ailesiyle ilişki kurarlar.

"Gülün isterseniz, bu da fark etmez", diye devam etti Cao Yi-lin. "Karımın giyecek şalvarı yoktu ve çıplak dolaşıyordu. Beş sene beyaz un yemedi, ama utanacak hiç bir şey de yapmadı."

"Doğru", diye atıldı Sun. "Karın sahici bir altın parçasıdır!"

"Örtünecek, giyecek şeyi olmayan insanlar, genellikle iyi insanlardır zaten," diye konuşmaya devam etti Cao. "Çıplak olmalarının önemi yoktur. Kışın kuzeybatı rüzgârları estiğinde ve lâpa lâpa kar yağdığında, kötüdür halimiz. Akşamları dördümüz birden uyamak üzere sıkışarak kang'a yatınca, dört mevsimi birden tanırız.

Çıplak vücut sıcak kang'ın üstündedir, aşağısı yazdır, yukarısı kış, eğer bir defa dönersen ilkbahar veya sonbahardır. Her kim ilkbahar veya sonbaharı sevdiğini söylüyorsa, bütün gece şafak sökünceye kadar gözünü kırpmaksızın dönsün dursun bakalım."

"Öyledir", diye tasdik etti Sun. "Biz fakir insanlar hep biliriz bunu."

"Evet, ama biz fakir insanların da gururu vardır. Karım da aynı benim gibidir. Kendisini kimsenin önünde alçaltmayı düşünmez bile. Kimsenin bir şeyini çalmayız, namusumuzla yaşarız ve köylünün şerefini yüksek tutarız. Fakat bir insan ne kadar namusluysa o kadar ezilir sefalet altında. Kang-de'nin onbirinci ayının sonuna doğru, tam üç gün kursağımıza bir şey girmemişti. Kurduğum tuzaklara tek bir yaban tavuğu bile düşmüyordu. So-cu ve ablası kang'da yatıyorlar, açlık ve soğuktan bağırıp duruyorlardı. Anaları bir köşeye çömelmiş, sessiz sedasız ağlayıp duruyordu."

Ve Cao Yi-lin anlatmaya devam etti:

"Hepimizin ölüp gitmemesi için bir çare bulmam lâzımdı. Bunun üzerine, orada beni cehennemin beklediğini bildiğim halde çiftliğe gittim. Başka çarem yoktu. Çocukları açlıktan ölmeye terk edemezdim. Kapıdan içeriye adımımı atar atmaz, dört tane kurt köpeği azmanı kuduz gibi üzerime sıçradılar ve beni yere yıkmaya çalıştılar. Ben onlarla boğuşurken, çiftlik kâhyası Li Çing-şan koşarak geldi. 'Buradan içeri adımını atmayacaksın, pis herif,' dedi. 'Kim var orada, Li?' diye bağırdı bey konağından bir ses. Bu kalın sesi duyunca Han Lao-liu'yu hemen tanıdım. Li Çing-şan, 'Güney köyünden Cao Yi-lin!' diye cevap verdi. İçeriden kalın ses tekrar gürledi: 'Ne istiyor?' Li Çing-şan cevap verdi: 'Ödünç almak istiyormuş.' Hemen arkasından pencerede Han Lao-liu'nun koca kafası gözüktü. Bütün suratıyla sırıtarak konuştu: 'Cao, demek senin de yolun sonunda benim fakirhaneye düştü, ha? Her ne kadar sana ödünç bir şey veremezsem de hiç olmazsa karından özür dilemek isterim.' Li Çing-şan kahkahayla güldü. Ben öfkeden köpürerek dişlerimi gıcırdatıyordum. Han Lao-liu konuşmaya devam etti: 'Demek para istiyorsun? Para var, hem de istediğin kadar. Yalnız bir şartla, ama şartımı kabul edeceğini hiç sanmıyorum.' Burada duraklayarak cevabımı bekledi. Açlıktan ağlayan iki çocuğumu düşünerek cevap verdim: 'Şartlarınızı söyleyin, ona göre konuşalım.' Han Lao-liu devam etti: 'Bu gece ışıklar sönüp herkes uyuduktan sonra karını buraya gönder, parayı alsın.' Kan tepeme çıktı. Fakat tek başıma ne yapabilirdim ki? Böylece hiç sesimi çıkartmadan geri döndüm. Li Çing-şan köpeklerini yine üzerime saldı. Pantalonumun paçalarını parçalayarak kan fışkırıncaya kadar topuklarımı ısırdılar...

Ertesi gün gökyüzü tanrısının inayetiyle bir yaban tavuğu yakalayabildim. Tavuğu henüz bitirmemiştik ki, umumi angaryaya çağırıldım. Evdekilerin nasıl ağlayıp çığırıştıklarını anlatamam.

Geri döndüğümde karımı köyün dışındaki yollarda dilenirken buldum. Han Lao-liu'nun asıntı olmasından kurtulmak için, yüzünü tamamen çamurla sıvamıştı. So-cu'nun ablası, yedi yaşındaki zavallı kızım açlıktan ölmüştü... Ya ben? Bir defasında Han Lao-liu beni cam kırıklarının üzerine diz çöktürerek cezalandırdı. Diken gibi batıyorlardı etime cam kırıkları. Sanki binlerce şeytan ellerinde kızgın kerpetenlerle etlerimi koparıyorlarmışçasına acıyordu. İşte, bakın!" Cao Yi-lin bir masanın üstüne çıkarak paçalarını kıvırdı: "İşte, dizlerimde hâlâ parmak kalınlığında yaralar kaldı."

Herkes yaraları görmek için yaklaştı. Cao, ansızın paçalarını yine indirdi ve işkencesini hatırlayarak kin dolu bir sesle haykırdı:

"Komşular! Propaganda birliği bize yardım edecektir! Ben artık öç almak, biraz ferahlamak istiyorum! Han Lao-liu'nun muhtarlık zamanlarını hatırlayın! İçinizde onun kalın sopasını yemeyen kaldı mı?"

"Pek kalmamıştır herhalde", dedi Sun.

"Doğru, bir sürü insan dayak yedi o zaman", diye tasdik etti Liu Dö-şan.

"Sorıyorum size: Güney köyünden Gu ve Cen ailelerinin ve Batı kapısının arkasındaki Huang ailesinin çocuklarını kim katletti?"

Hiç kimse cevap vermedi. Bir kaç kişi acele ile kapıya doğru yürüdüler. Yüzbaşı bunu fark edince, ahalinin korkuya kapılmasından ve düşman unsurların halkın cesaretini kırmak üzere bu fırsattan yararlanmalarından korktu. Derhal kararını vererek Cao Yi-lin'in yanına yaklaştı ve kulağına herkesi etkileyecek bir soru sormasını fısıldadı. Cao Yi-lin başını salladı ve seslendi:

"Söyleyin: Han Lao-liu namussuzun teki değil midir?"

(Devamı Var)