Aydınlık
Kuruluş yılı: 1921
Kurucusu: ŞEFİK HÜSNÜ
BÜTÜN ÜLKELERİN İŞÇİLERİ VE EZİLEN HALKLAR, BİRLEŞİN!
20 AĞUSTOS 1978
250 KURUŞ

İşgalin 10. yılında dünya'nın her yanında protesto gösterileri yapılıyor

TİKP'NİN ÇEKOSLOVAKYA İŞGALİNİ PROTESTO TOPLANTISI BUGÜN YAPILIYOR

İSTANBUL (ÖZEL)
Türkiye İşçi Köylü Partisinin Çekoslovakya'nın Rusya tarafından işgal edilmesini protesto etmek amacıyla düzenlediği toplantı bugün saat 15.00'de Tepebaşı Kazablanka Gazinosunda
(Devamı Sa. 7, Sü. 6'da)

Sovyetlerin Çekoslovakya işgaline karşı protestolar

- TİKP Merkez Komitesi bir bildiri yayınlayarak işgali protesto etti
- Belçika Devlet Bakanı Vermeylen, 7 senatör, 4 milletvekili, 6 belediye Başkanı, 25 sendika yöneticisi, yazarlar, sanatçılar, avukatlar, demokratik kuruluşlar işgale son verilmesini istedi
- 561 İsveçli yazar Sovyet ordularının Çekoslovakya'dan çekilmesini istedi
- İsveç Sosyal-Demokrat Partisi İsveç "Komünist" partisi ve İtalyan "Komünist" Partisi de Çekoslovakya işgalini protesto ettiler
- Çekoslovakya'nın revizyonist yöneticileri Yasa 77 önderleri üzerinde baskıları artırdılar

DIŞ HABERLER SERVİSİ

Bugün Çekoslovakya'nın işgalinin onuncu yılı. 20 Ağustos 1968 günü saat 23.00'e doğru biri Sovyetler Birliği, öteki de Polonya yönünden gelen iki 'sivil' uçak Prag Havaalanına indi. Uçaktan çıkan tepeden tırnağa silahlı kişiler, kısa bir süre içinde havaalanı personelini etkisiz hale getirerek, bir depoya doldurdu. Havaalanının alınmasından sonra, nakliye uçakları tank, zırhlı araç ve asker indirmeye başladı. Aynı saatlerde sınırlardan işgal birlikleri ülkeye giriyordu. 21 Ağustos sabahına doğru ülkenin ve şehirlerin önemli noktaları tutulmuştu. İşgal birliklerinin sayısı yaklaşık yarım milyonu
(Devamı Sa. 7, Sü. 6'da)

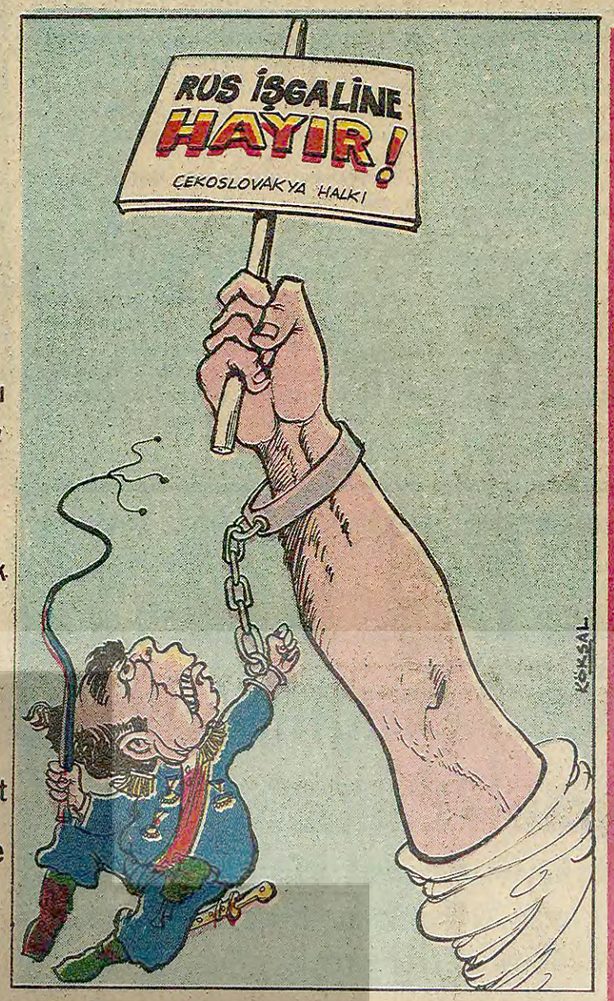

ÇEKOSLOVAKYA İŞGAL EDİLDİĞİ ZAMAN NE DEMİŞLERDİ?

TÖS ve TÖDMF. Türkiye Edebiyatçılar Birliği. Milli Birlik Grubu. Nadir Nadi. Yaşar Kemal. Çetin Altan. Tarık Zafer Tunaya. Ragıp Sarıca. Kenan Bulutoğlu. Cavit Orhan Tütengil. Sencer Divitçioğlu. Aybar. İlhan Selçuk. İlhami Soysal. Yalçın Küçük. Mehmet Kemal. Boran. Tektaş. Ağaoğlu. Hüseyin Baş. Can Yücel

6. SAYFADA

EMİL GALİP SANDALCI
(Yazar)

Ben bunun karşısındayım. O günlerde de karşısındaydım. Bu olay bir baskı ve ezme olayıydı. Hangi düzende, hangi rejimde ve ne ad altında olursa olsun, bir ülkenin başka bir ülkenin içişlerine karışmasına karşıyım.

PROF. GÜLTEN KAZGAN
(İstanbul Üniversitesi)

Bir Devletin diğer bir devleti kendi çıkarları için işgal etmesini tasvip etmiyorum.

Doç. Dr. Bülent Tanör:

"Çekoslovakya'nın işgali son yılların en büyük emperyalist saldırılardan biridir"

Çekoslovakya'nın Varşova Paktı orduları eliyle Sovyet sosyal-emperyalizmi tarafından işgali, son yılların en büyük emperyalist saldırılarından biridir. Bugün, bu işgale karşı takınılacak tavır devrimciliğin, yurtseverliğin ve demokratlığın da denek taşıdır. Kendinde bu sıfatları gören herkes
(Devamı Sa. 7, Sü. 6'da)

BAŞYAZI

Niçin susuyorsunuz?

Doğu Perinçek

Bugün Sovyet sosyal-emperyalistlerinin Çekoslovakya'yı işgal etmelerinin onuncu yılı. 1968 yazında Çekoslovakya topraklarına girer tankların gürültüsü, aynı zamanda Lenin ve Stalin'in önderlik ettiği sosyalist devletin Kruşçev Brejnevler tarafından sosyal-emperyalist bir ülke haline getirildiği haberini de bütün dünyaya duyuruyordu.

Bütün dünya halkları işgali nefretle karşıladı. Türkiye'de de protesto sesi yükseldi. O günlerin gazetelerini karıştırıyorum. Sosyal-emperyalistlerin bu alçakça saldırısına karşı çıkma onurunu göstermiş olan kuruluşlar ve kişiler kimlerdi? On yıl sonra onların isimlerini bu köşeye yazmak istiyorum:

Türk Edebiyatçılar Birliği, Türkiye Öğretmenler Sendikası (TÖS), Milli Birlik Grubu, Devrimci Öğrenci Birliği (DÖB), Türkiye Öğretmen Dernekleri Milli Federasyonu, Fikir Kulüpleri Federasyonu (FKF), Türkiye İşçi Partisi, Bülent Ecevit, Yaşar Kemal, Mehmet Kemal, Mehmet Ali Aybar, Behice Boran, İlhan Selçuk, Çetin Altan, Ragıp Sarıca, Tarık Zafer Tunaya, Gülten Kazgan, Fakir Baykurt, Orhan Aldıkaçtı, Kenan Bulutoğlu, Cavit Orhan Tütengil, Sencer Divitçioğlu, Tektaş Ağaoğlu, Hüseyin Baş, Yalçın Küçük, İlhami Soysal, Nadir Nadi, Milliyet gazetesi, Akşam gazetesi, Doğan Özgüden, Can Yücel, Ali Ulvi.

Şüphesiz benim tespit edemediğim daha birçok örgüt ve kişi de var.

İşgale karşı duyulan öfke ne kadar güzel dile getirilmiş: Menfur tecavüz! Ne Amerikan çizmesi ne Sovyet çizmesi! Bir millete zorla hiç bir şeyi hiç bir kimse kabul ettiremez. Milletlerin zora karşı dehşet bir dayanma güçleri vardır. Sosyalizme karşı işlenen cinayetin en korkuncu! Revizyonist bir ülkenin başka bir revizyonist ülkeye müdahalesi. Sovyet halkı yöneticilerinin bu yanılgısını cezasız bırakmayacaktır.

Gelelim bugüne. On yıl önce Sovyetler Birliği'nin emperyalist saldırısına karşı çıkanlar bugün ne yapıyorlar, hangileri o onurlu tutumda ısrar ediyorlar, hangileri boyunlarını eğerek susuyorlar ve hangileri 180 derece dönüş yaparak Türkiye'nin bir Çekoslovakya haline
(Devamı Sa. 7, Sü. 9'da)

İstanbul Barosu Yönetim Kurulu kararını Gazetemizin Taşkıner'le ilgili yayınına dayandırdı

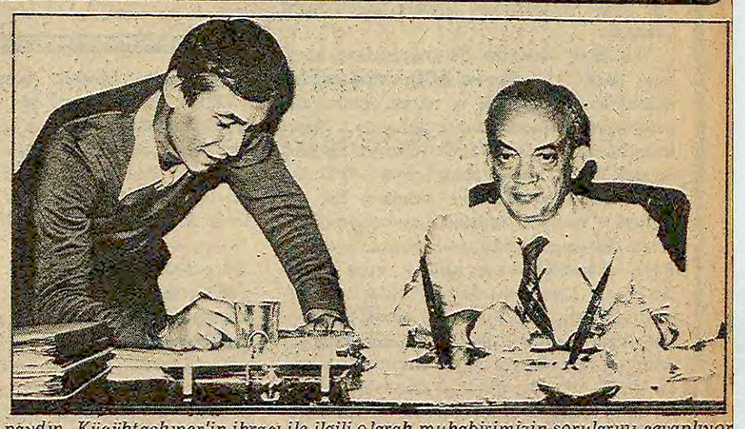

Apaydın, Küçüktaşkıner'in ihracı ile ilgili olarak muhabirimizin sorularını cevaplıyor

İŞKENCECİ AVUKAT KÜÇÜKTAŞKINER BARO'DAN ATILDI

- Taşkıner'in Baro'dan ihraç edilmesi kararının gerekçesi işkenceci olmak

İSTANBUL (ÖZEL)

Gazetemizin 19 Temmuz tarihli yayımıyla, Kontrgerilla'da görev yaptığı belirtilen işkenceci Avukat Nejdet Küçüktaşkıner hakkında İstanbul Barosunun bir süredir yürütmekte olduğu soruşturma dün tamamlandı ve Baro Yönetim Kurulu Kontrgerillacı, işkenceci avukat Küçüktaşkıner'in Baro'dan ihracına karar verdi.

Baro Yönetim Kurulunun kararı aynı zamanda işkenceci avukatın avukatlık mesleğinden de atılması anlamına geliyor. Dün konu ile ilgili olarak bilgisine başvurduğumuz İstanbul Barosu Başkanı Av. Orhan Apaydın, Küçüktaşkıner'in Baro Levhasından silinmesine dair kararın gerekçelerini açıkladı. Baro, kararını şu noktaları gözönünde tutarak verdi:

Gazetemizin Küçüktaşkıner'in Kontrgerillacı olduğu ve işkence yaptığı konusundaki yayını üzerine İstanbul Barosu adı geçen avukatla ilgili soruşturmaya geçti. Soruşturma sırasında MİT Müsteşarlığı'na Küçüktaşkıner'in bu kurumda görevli olup olmadığına dair bir yazı yazıldı. Ayrıca Küçüktaşkıner'in işkenceci olduğunu iddia eden gazetemiz sahibi Ferit İlsever ve İlsever'in dilekçesinde yazılı Celal Üster, Av. Emcet Olcaytu, Salih Aydoğan Büyüközden, Gülay Kurnaz,
(Devamı Sa. 7, Sü. 9'da)

Başkan Hua Romanya gezisini tamamladı

Hua Guo-feng ve Çavuşesku dün yapılan toplantıda

Çin-Romanya ortak bildirisi imzalandı

- Ortak Bildiride güçlü ülkelerin başka ülkelere müdahale ve hegemonya kurma emellerinin kesinlikle kabul edilmeyeceği belirtildi
- Kusya, Hua'nın gezisine isim vererek saldırdı

DIŞ HABERLER SERVİSİ

Çin Komünist Partisi Başkanı Hua Guo-feng'in Romanya gezisinin sonunda Çin ve Romanya arasında ortak bir bildiri imzalandı.

Önceki akşam yayınlanan ortak bildiride, güçlü ülkelerin başka ülkelere müdahale ve hegemonya kurma emellerinin kesinlikle kabul edilmeyeceği belirtilerek, emperyalizme ve yeni sömürgeciliğe karşı mücadele azmi dile getirildi.
(Devamı Sa. 7, Sü. 6'da)

Eyüp MHP İlçesinden açılan ateşle bir genç ağır yaralandı

- Edremit ve Konya'da 2 kişi öldürüldü
- Ladik'de komandolar halka saldırdı

4'ü ağır olmak üzere 18 kişi yaralandı

İSTANBUL (ÖZEL)

Dün saat 17.30'da Eyüp'te yoldan geçmekte olan Sacit Adlı isimli bir gence Eyüp MHP İlçe binasında bulunan 5 kişi tarafından tabancayla ateş açıldı. Eyüp Halkevine kayıtlı olduğu saptanan 22 yaşındaki Sacit Adlı sırtından ağır yaralan-
(Devamı Sa. 7, Sü. 1'de)

Elbistan olaylarından önce

ETKO çetesi şefleri Ankara'ya giderek yeni talimatlar almışlar

- ETKO şeflerinin gerekli emirleri aldıktan sonra Elbistan'a döndükleri sanılıyor
- 11 Ağustos'ta Elbistan'daki olayların sorumluları ellerini kollarını sallayarak dolaştıkça elbistan yeni olaylara gebedir
- Elbistan Belediye Meclisi üyesi Osman Şahin: "Silahlı saldırıyı düzenleyen AP İlçe Başkanı serbest bırakıldı ama olayda ikinci sırada gözüken komandolar tutuklandı"

ALİ ÖZTÜRK
K.MARAŞ'tan bildiriyor

Yayınımız üzerine Pazarcık köylülerinin ETKO çetesine karşı tedbirler almasından sonra paniğe kapılan ETKO çetesinin şeflerinin yeni tertipler için 6 Ağustos Pazar günü Ankara'ya gittikleri ve gerekli talimatları aldıktan sonra faaliyetlerini Elbistan'a kaydırdıkları öğrenildi.

ETKO ŞEFİ ALİ HAYDAR YANGIN ANKARA'DA

İsmini yayınladığımız ETKO çetesi şefi Ali Haydar Yangın, 6 Ağus-
(Devamı Sa. 7, Sü. 7'de)

MHP Küçük Kurultayında, Türkeş Kontrgerilla'yı savundu

- Türkeş Kontrgerillacı'ların artık görev yapamaz hale getirilmek istendiğini söyledi

ANKARA (ÖZEL)

MHP Genel Başkanı Alpaslan Türkeş dün toplanan MHP Küçük Kurultayında Kontrgerillayı savunarak, gazetemizin sürdürdüğü yayının önlenmesini istedi.

Türkeş, ordu ve MİT içindeki "fedakar, feragatli, asil" görevlilerin kimlikleriyle, resimleriyle teşhir edildiğini, bunların bundan sonra artık görev yapamaz hale getirilmek
(Devamı Sa. 7, Sü. 2'de)

MHP Küçük Kurultayından izlenimler

Ali Haydar Nergis

Saat 10.00'da başlaması gereken MHP Küçük Kurultayı Türkeş'in geç gelmesiyle 10.45'de başladı. Salonda beklemekten sıkılan basın mensuplarının sigara içmesi salon görevlileri
(Devamı Sa. 7, Sü. 8'de)

Dolar değer kaybedince Kur ayarlaması adı altında yeni bir devalüasyon daha geldi

- Türk lirası dolar karşısında değerini korurken, diğer paralar karşısında değer kaybetti

Haber ve yeni döviz kurları 5. sayfada

İslam Konferansı Genel Sekreteri Gaye, DİE'de düzenlenen brifinge katıldı

- Dışişleri Bakanı Ökçün: "İslam ülkeleriyle ilişkiler artırılacak"

ANKARA (ÖZEL)

Bir süredir yurdumuzda bulunan ve Ankara'da temaslarını sürdüren İslam Konferansı Genel Sekreteri Kerim Gaye, dün de Devlet İstatistik Enstitüsünde düzenlenen bir brifinge katıldı.

Devlet İstatistik Enstitüsünde düzenlenen Brifinge, İslam Konferansı
(Devamı Sa. 7, Sü 3'de)

HİLTON'DA 650 İŞÇİ DİRENİŞE GEÇTİ

- İşçiler işten çıkarılan 4 arkadaşlarının işe alınmasına kadar direnişe kararlı olduklarını söylediler
- Direnişi izlemeye giden muhabirimizin çektiği film bir İGD'li tarafından yırtıldı

İSTANBUL (ÖZEL)

Dün saat 15.00'de 650 Hilton işçisi direnişe geçti. İşçiler işverenin baskı uyguladığını, kısa süre önce imzalanan toplusözleşmeyi tam olarak uygulamadığını ve 4 arkadaşlarının işten çıkarıldığı için direniş kararı aldıklarını belirttiler. İşçiler daha önce işvereni uyardıklarını, ancak işverenin bütün
(Devamı Sa. 7, Sü. 10'da)

töb-der
GRUPLARI TANITIYORUZ
TÖB-DER'deki Rus beşinci kolu bölücülüğün ele başı
BİRLİK DAYANIŞMA GRUBU
Prof. Bahri Savcı
"Eğitim emekçileri birleşmelidir"
BEŞİNCİ SAYFAMIZDA

FİKİR MEYDANI

YUED ve iki süper devlet

Mehmet Betil

Türkiye Sınai Kalkınma Bankası İktisat Uzmanı

OPEC ülkelerinin ABD ve Avrupa emperyalizmine karşı uyguladığı petrol ambargosu ile Üçüncü Dünya ülkelerinin Yeni Uluslararası Ekonomik Düzen (YUED) mücadelesi siyasi ve ideolojik açıdan büyük önem kazandı.

İki süper devletin bu mücadeleye karşı tavrı nedir ? Gerileyen ABD emperyalizmi mücadelenin ideolojik ve siyasi yönünü denetlemeye, yönlendirmeye uğraşıyor. Meselenin bu yanına, ekonomik ve sosyal tavizler vererek hakim olma çabası içinde. ABD emperyalizmi, ideologları ve bunların hık deyicileri mevcut uluslararası ekonomik düzende dünyanın mutlular ve mutsuzlar olarak ikiye bölündüğünü öne sürerek, ezen ve ezilen ülkeler kavramını dünya halklarına unuttturmaya çalışıyor. Ve mutlu olmak için emperyalizmle, onun kolu İMF ile uzlaşmak gerektiğini öne sürüyor. ABD emperyalizminin bu gerici, modası geçmiş ideolojiyi hakim kılma cabaları ve ezilen Üçüncü Dünya Ülkelerinin YUED mücadelesini baltalama, hedefini şaşırtma uğraşları boşunadır.

Yükselen Sovyet sosyal-emperyalizmi YUED'i gizli ve sinsi bir baltalama stratejisiyle ele alarak, buna uygun taktikler kullanıyor. Çünkü, Sovyetlerin hegemonyacı yayılma faaliyetlerine YUED mücadelesi büyük bir engel ve ayakbağıdır. Bu nedenledir ki sosyal-emperyalistler "bölgecilik", "ekonomizm" yapılıyor, "gericiler önderlik ediyor " safsatalarıyla ve benzer diğer görüşlerle YUED mücadelesini bölmeye, karalamaya ve yok etmeğe çalışıyorlar. Sosyal-emperyalistler Üçüncü Dünya Ülkelerinin ekonomik haklarla ilgili somut taleplerini, çeşitli bahanelerle açıkça desteklemekten kaçınıyorlar, hatta kösteklemeğe çalışıyorlar. Bunların da uğraşları boşunadır.

İki süper devletin, YUED'i baltalamak amacıyla sürdürdükleri ideolojik faaliyet konferans boyunca devam etti. ABD emperyalizmi bu faaliyetini açıkça ve aktif bir şekilde yürüttü . Paul Streeten, ABD emperyalizminin ideolojik sabotaj ve tertiplerini örgütlemek ve bunlara ortam yaratmak için her çeşit toplantıya katıldı.

Sovyet sosyal-emperyalizmi toplantı ve panellerde varlığını gizlice sürdürdü. Vatandaş ideologları yoktu ama, yerli hık deyicileri bilimsel devrimci kılığına girerek, her panelde tartışmaların yönünü saptırmak ve başarısızlığı için var güçleriyle çalıştılar. YUED mücadelesini küçümseyerek Sovyetlerin borusunu öttürdüler.

YUED'i Türkiye'de düzenliyenler, seçtikleri yerli tartışmacılarla, tespit ettikleri proğramla ve en önemlisi dinleyicilere soru-sorma ve tartışmayı yasaklamakla, iki süper devletin emperyalist faaliyetlerine de ortam yarattılar.

Bütün bunlar "Yeni Uluslararası Ekonomik Düzen" mücadelesine açıktan saldırmayıp, içine sızarak yönünü saptırmaya çalışanlar var" diyerek YUED'in açış konuşmasını yapan Başbakan Ecevit'in sanki bu sözlerini doğrulamak için yapılıyordu.

Konferansın kapanışında verilen şekilsiz ve esas olarak mevcut ekonomik düzeni savunan raporlar, belki iki süper devletin işine yarıyor. Ancak, bu toplantının Türkiye'de toplanması, toplantı sırasında konuşan Üçüncü Dünyanın kararlı temsilcilerini Türkiye halkının tanıması ve bu temsilcilerden Üçüncü Dünya ülkelerinin somut taleplerini duyması bile YUED mücadelesi veren, ezilen Üçüncü Dünya Ülkelerinin iki süper devlete, emperyalizme ve ezenlere karşı başarısını gösteriyor.

Cezaevlerinde oyuna gelmemeye dikkat!

Armağan Anar

TUMAD-DER GENEL BAŞKANI

Mahkum arkadaşlar,

Geçen yazımda Adalet Bakanının son demeçleri hakkında görüşlerimi bu yazımda açıklayacağımı vaddetmiştim. İzninizle erteleyeceğim, çünkü çok önemli bir konu hakkında sizleri uyarmak istiyorum.

İki aya yakın bir süredir, cezaevlerinde peşpeşe isyanlar çıktı. ölenler oldu, cezalar alındı, infazlar yandı. Bu isyanların temelinde cezaevlerindeki çağdışı koşulların ve cezaevi yönetimlerinin mahkumlara ve tutuklulara uyguladığı zindancı yöntemler ile yeni çıkan infaz yasasının beklenenin çok altında yarar getirmesinin yattığını yazdık, söyledik.

Gerçekten de cezaevlerindeki bütün sorunların çıkarılacak infaz yasası ile çözeceği kanısı, mahkumlara, bizzat Adalet Bakanı tarafından verilmiş, infaz yasasında umduğunu bulamıyan tutuklu ve mahkumlar, ağır bir düş kırıklığına uğramışlardı. Böyle bir durumun cezaevlerinde çeşitli tepkilere yolacacağını, bundan yararlanmak isteyenlerin kışkırtmasıyla bazılarının isyan boyutlarına ulaşabileceğini önceden söylemek için kâhin olmaya gerek yoktu. Cezaevlerini, mahkumları ve cezaevlerindeki yöneticileri biraz bilmek yeterdi.

Cezaevlerindeki isyanlar, mahkumların haklı taleplerinin ardına saklanan kışkırtıcıların yarattığı zorlama eylemler olduğu kısa sürede ortaya çıktı.

Bugünlerde cezaevlerinde çıkarılan isyanların amacı nedir ? Amaç bir taşla bir kaç kuş vurmaktır. Bunlar ülkedeki genel anirşi havasına cezaevlerini de katarak halkın bağımsızlık ve demokrasi mücadelesini baştırma ortamı yaratmaya çalışmak, cezaevlerinde çıkan olaylara siyasi tutuklu ve mahkumları katarak, sol görüş sahibi olanlara karşı kamuoyunda bir de cezaevi kesimi açısından tepki yaratmak, Türk Ceza Kanunundaki faşist maddelerin düşüncelerinden dolayı cezaevlerine hapsettiği devrimciler üzerinde baskı ve zulmün artmasını sağlamaya çalışmaktır.

Niğde Cezaevinde çıkan isyanı örnek olarak alacağım.

Niğde Cezaevinde 5 Ağustos günü saat 9,30'da başlayan isyanda 24 gardiyan ve cezaevi müdürü rehin alındı. İsyana cezaevinde bulunan elliye yakın siyasi hükümlü ve kadın mahkumlar katılmadı. Oysa, isyandan bir gün önce Türcüman gazetesi "Niğde Cezaevindeki siyasi hükümlüler direnişe geçti" başlıklı gerçekle hiç bir ilgisi olmayan bir haber yayınladı. Bu habere isyan sabahı 30 mahkumun süreceği söylentisini ve siyasiler dışındaki mahkum çoğunluğunun isyana zorla katılması gerçeğini de eklersek, isyanın bir tertip olduğu hakkında hemen hemen kesin bir kanıya varabiliriz.

Cezaevlerinde bu tür tertipleri düzenliyenlerin yararlandıkları kaynak, cezaevlerinin çağdışı koşulları, mahkumların uğradıkları haksızlıklar ve baskılar ve infaz yasasının mahkumları hayal kırıklığına düşürecek nitelikte çıkmasıdır. İsyancılar mahkumların haklı taleplerini araç olarak kullanmaktadırlar.

Mahkum arkadaşlar,

İsyanlardan zararlı çıkan mahkumlar ve tutuklulardır. Devleti ele geçirip özledikleri faşist rejimi kurmak ve halkımızın bağımsızlık ve demokrasi mücadelesini bastırmak isteyenlerin alet olarak kullandıkları kabadayılar, koğuş ağaları, MHP'li yöneticiler ve MHP'li tutuklu ve mahkumların kışkırtmalarına kapılmayın. Onlar sizin cezaevlerinde çektiğiniz sıkıntılar, ileri sürdüğünüz haklı taleplerinizden yararlanarak sizleri yanlarına almaya çalışacaklardır. Onların gerçek niyetlerini ve yüzlerini tanımakta zorluk çekebilirsiniz. O zaman yapacağımız şunu hatırdan çıkarmamaktır: Bugün cezaevlerinde insanlık dışı muamele ile mücadelenin yolu, vurup kırmak değil, mücadelenizin haklılığına kamuoyunu inandırmaktır. Bunun için de yapılacak şey, cezaevlerindeki durumları, koşulları, dertlerinizi konuşarak, yazarak en doğru bir biçimde kamuoyuna duyurmaktır.

Ne yazık ki Adalet Bakanlığı, bu konuda baskı yolunu seçmiş, cezaevlerinden gazetelere gönderilen yazılar yüzünden mahkumlara katıksız hücre cezasına varan cezalar uygulanacağı hakkında tamimler çıkartmıştır. Ne var ki, tamimde "kötü niyetli" yazılar için bu cezaların verileceği söylendiğine göre bizlere düşen, cezaevleri hakkındaki bütün yazdıklarımızın, cezaevlerindeki çağdışı koşulların insanlık dışı muamelelerin son bulmasını amaçladığına inanmamızdır. Cezaevlerindeki kışkırtmalara, olaylara, isyanlara sebep teşkil edebilecek koşulların ortadan kaldırılabilmesi doğru mücadele yürütmenize bağlıdır. Ve ülkemizi karanlık geleceklere sürüklemek isteyenlere alet olup, cezaevlerindeki koşulları ağırlaştırmak ve infazımızı yakmak doğru mücadele şekli değildir.

Daha önce de yazdım. Demokratik mücadele sabır işidir. Sonuç hemen alınmayabilir ama ergeç alınır. Kışkırtmalara kapılarak girişilen eylemler ise, infazın yanması, cezaevlerindeki yaşantımızın daha ağırlaşmasından başka bir sonuç vermez.

Aydınlık meclisi

Urfalı Ülkücü okuyucumuzun mektubuna cevap

Diyarbakırlıyım. Şu anda işçi olarak çalışıyorum. Bir ülkücü yani Türk milliyetçiliği görüşünü benimsemekle beraber, AYDINLIK Gazetesini her zaman okuyup takip etmek prensibimdir.

Akşam gazetesi yazarı Hulusi Turgut'un, önsözü ile İlhami Soysal'ın bir eseri vardır: "Barzani Dosyası" Yıl 1969 Barzani diyor ki:

"Türklerle kardeşiz, ırkdaşız" (sf.31)

"Kürtçülük faaliyetleri Fransa, İngiltere, Amerika, Rusya ve Hollanda' dadır. Başkanları Avrupalı Yahudilerdir. Bu cemiyetleri bizleri yıkmak için kurmuşlardır." (sf.41-42)

"Biz Osmanlı çocuklarıyız. Müşterek tarihimiz vardır. Et ile tırnak gibi".

Nihal Adsız tek adamdır. Yani davası kendisiyle birlikte taraf bulmadan mezara girmiştir. Şamanist olduğu için MHP'den ihraç edilmiştir.

O halde Türkiye'de kimler yaşıyor ?... Kürt, Laz, çerkez, yörük, abaza, göçmen, fellah.

Peki Türk nerede ? Gerçek olan şudur ki, yaşlı bir babanın gurbet evlatları bu topraklar üzerinde asırlardır birbirini tanımadan kaynaşmışlardır. Menşei itibariyle hepsi Turani bir kavimdir.

Eleğeş anıtında (MÖ. V.yy.) "Ben Kürt İlhani Alp Er Tungayım. Devletim. 49 yaşımda öldüm" diyor. Bu anıtın açıklamasını yapan bir Rus olmasına rağmen.

Şu anda hür yayında yiğit gazete olarak yalnız sizleri tanıyorum. Samimi olarak yemin ederim. 141,142 maddelerin kaldırılmasını istiyorum.

Burjuvaziye ve yeni çarlara karşı mücadele azminde olan gençlik kesimine sevgiler ve saygılar.

1 Ağustos 1978

* * *

Urfa'dan yazan okuyucumuz, mektubunuzda ayrıca ekte gönderdiğinizi söylediğiniz bir belgeden bahsediyorsunuz. Zarftan, yayınladığımız mektubunuzun dışında hernangi bir belge çıkmadı. "Belgenin iftira ve yapmacık olduğundan öte bilimle bağdaşmadığını savunuyorum" diyor ve devam ediyorsunuz. Ancak belgenin niteliğini bilmediğimiz için yazdıklarınızı anlayamadık. Sizden bu konuda ekrar yazmanızı isteriz. O zaman belge üzerinde de tartışabiliriz.

Gelelim "Barzani Dosyasına". "Barzani Dosyası" İlhami Soysal'ın değil, Hulusi Turgut'un. İlnami Soysal kitaba önsöz yazmış."Barzani Dosyası" Hulusi Turgut'un 1968'deki Barzani'yle röportajlarından oluşuyor. Kitapta yazar, kendi fikirlerini destekleyebilmek için Barzani'den alıntılar yapmış. Bu bakımdan yazarın fikirleriyle Barzani'nin söylediklerini karıştırmış olacaksınız. Bir kere daha dikkatli okuyun, sayfa 41,42 de Kürtçülük faaliyetlerinin başkanlarının Avrupalılar olduğunu belirten yaptığınız alıntının, Barzani'ye değil, Hulusi Turgut'a ait olduğunu göreceksiniz. Yine "kitapta Barzani'nin "ırkdaşız" şeklindeki bir sözüne rastlayamadık.

Evet, Kürtlerle Türklerin ortak bir mücadele tarihi vardır. Osmanlı Devletinin zulmüne karşı Kürt halkı ile Türk halkı birlikte mücadele ettiler, isyan ettiler. Aynı şekilde Kurtuluş Savaşımızda Kürtler, Türklerle omuz omuza emperyalistlere, işgalcilere karşı aynı cephelerde savaştılar. Müşterek tarihimiz olduğu için de Türkler Kürtlerin acılarını, Kürtler de Türklerin çektiği acıları iyi bilirler. Bu bakımdan da bugün demokratik hakları tanınmayan hatta varlıklarından bile bahsedilmesi yasaklanan Kürt halkına, demokratik hakları uğruna mücadelelerinde en başta Türk halkı destek olmalı, omuz vermelidir.

Mektubunuzda ikinci olarak Eleğeş anıtından bahsediyorsunuz. Bunu da yine 12 Mart savcıları getirmişlerdi. Gerçeğe uygun değildir. İslam Ansiklopedisi, Meydan Laruz ve diğer güvenilir, dünya çapındaki eserlerde Kürtlerin varlığı açıkça kabul edilmektedir . Kürtler daha önce de söylediğimiz gibi, daha Türkler Anadoluya yerleşmeden Anadolu'da vardılar. Ta milattan önce 2000 yılına ait Sümer eşik taşlarına Kürtlerin atalarının memleketi olan Kardaka'nın ismi kazınmıştır. Bunu 12 Mart savcıları silebilirler mi, silemezler ama, böyle uydurma bilgilerle ancak bir kaç kişinin kafasını bulandırabilirler. O da ne zamana kadar? Bu konuda araştırma yapmanızı tavsiye ederiz.

Kürtlerin ayrı bir ırk olduğu, dillerinin öz be öz Kürtçe olduğu gerçeğini bir yana bıraksak dahi, madem ki doğuda Türklerden farklı giyinen farklı gelenek, göreneklere sahip insanlar var ve bunlar mademki Başbakan'ın dahi anlayamayacağı şekilde Türkçeden farklı bir dille konuşuyorlar, neden kendi dilleriyle konuşmalarına izin verilmiyor ? Neden konuştukları dille yazışmalarına, kitap, gazete basmalarına, okullarda kendi dilleriyle öğrenim görmelerine ve Kürt olduklarını söylemelerine izin verilmiyor ? Neden doğudaki Bölge Yatılı Okullarında Kürtçe konuşanların ispiyonlanması isteniyor ? Neden askerde bu insanlar aşağılanıyor? Neden jandarma kol geziyor, doğuda yüz kızartıcı işler oluyor? Neden ? Çünkü Kürt halkının varlığından bile bahsedilmesine tahammülü olmayanlar, özgürlüğün, demokrasinin can düşmanıdırlar.

"Türkiye'de kimler yaşıyor ? Kürt, laz, çerkez, yörük, abaza, göçmen, fellah. Peki Türk nerede ?" diyorsunuz. Türkiyede yaşıyan halkın çoğunluğunu Türkler teşkil ediyor. Laz, Abaza, Yörükler bir milliyet halinde değillerdir. Çok küçük ölçüde azınlıklar da var tabii. Ancak Kürtler ikinci büyük milliyettir. Dağıtılmak istenmesine rağmen hala toplu halde yaşayabilmektedirler, dillerini konuşmakta, gelenek, göreneklerini sürdürmektedirler. Üstelik bu her türlü eritme çabasına karşı böyle olmuştur. Çünkü tarihte hiç bir örnek yoktur ki, bir millet zorla yokedilmiş olsun. Kürtler de bütün baskılara rağmen vardır.

Mektubunuzda 141 ve 142 . maddelerin kaldırılmasını istediğinizi yazıyorsunuz. Biliyorsunuz 141 ve 142. Maddeler, Hitler'in yakın arkadaşı Musolini'nin koyduğu kanunlardan alınmadır. Türkiye'ye demokrasi, özgürlük istediğinize göre, Kürt halkının demokratik haklarını savunmalı, en başta da bugün Türkiye'de kafatasçılığı temsil eden MHP'ye onun ideolojisine karşı mücadele vermeli, ve eğer varsa MHP'yle, her türlü bağınızı koparmalısınız. Yazışmamızın sürmesi dileğiyle, selamlarımızı göndeririz.

HALKIN SESİ

GAZETEMİZİN SAHİBİ 45 MİLYON HALKTIR

PAZARCIK **K.Maraş**

Hazine toprağını köylüye dağıtmayan hükümete...

● Açıkgöz muhtar ve zengin köylüler, biz yoksullardan hazine topraklarının kiralanması için 5000 lira aldılar, kendileri 50 liraya kiraladılar Şimdi de bize 1000 liraya tekrar kiraya veriyorlar

Ben Kelibişler Bezolar köyünden bir yoksulum. Kelibişler köyünün çevresinde bulunan Mizmilli bataklığı kurutulup, hazinece parsellenmişti. Hazine adına parsellenen 500 dönüm araziyi, hazine biz yoksul köylülere düşük fiyatla kiraya veriyordu.

Bu durumu gören Kırolar obası muhtarı Seyit Ertan, köylülere baskı uygulayarak, toprakları kendisinin kiralayacağını söyledi. Sonradan yanına Damiataş köyünden Kundiri ile Kelibişler, Bezolar köyünden Ali Gülnevent'i de alarak bizden beşer bin lira istediler.

Muhtar ve bu kişiler bizim köyden olmadıkları halde bizden aldıkları beşer bin lira ile hazine arazilerini kendileri 50 liradan kiraladılar. Sonra bu hazine arazilerini biz yoksul köylülere dönümü bin liradan geri kiraya verdiler.

Halbuki Kırolar Obası muhtarı bizden aldığı beşer bin lira ile bu hazine malı bataklığı bize alıp vereceğini söylüyordu. Ben bu haksız durumu AYDINLIK aracılığıyla bütün halka duyurmak istiyorum. Ecevit, bize yoksul köylüye, toprak dağıtacağını vaad ediyordu. Bu mudur dağıttığı toprak ? Hazır elimizdeki hazine malını, kiralık araziyi "Ecevit çiyim" diyen köy zenginleri ele geçiriyor.

KELİBİŞLER BEZOLAR KÖYLÜLERİ

Adına Ali Gökot

TORUL – **Gümüşhane**

Fabrikayı süresiz kapatan patron bize tazminat dahi vermedi

Köyümüz civarında bulunan bakır ve kurşun madeni, on sene çalıştırıldıktan sonra işveren tarafından süresiz olarak kapatılmıştır. Ve hiçbir işçi arkadaşa tazminat ödenmemiştir.

Aynı zamanda bu maden zarar edecek durumda değilken kapatıldı. Biz çalışanlar gereken yerlere müracaat ettiğimiz halde, hiçbir kimse arayıp sormamıştır.

Biz emekçi topluluğu olarak, vicdan azabı duyuyoruz.Çünkü devletin bu madenden de büyük kârı olabilir. Aynı zamanda biz de istifade edebiliriz. Biz beş-on yıl arası çalışan işçileriz. Bize iş açılıncaya kadar, yarım maaş vermeleri gerekirken, çalışmış olduğumuz pazar ve bayram tatilleri de kesilmiştir. Aynı zamanda bize tazminat da ödenmemiştir. İşverenin bu kapatmada iki yüz veya üç yüz bin lira kârı olmuştur. Bunu bile bile biz emekçilerin hak etmiş olduğu parayı işveren çeşitli yerlerde yemektedir.

Üzeyir Turan

KURFALLI MAHALLESİ İLKOKULU KORUMA DERNEĞİ TÜZÜK DEĞİŞİKLİĞİ

DERNEK TÜZÜĞÜ

Madde 1- Derneğin adı merkezi:

A- Derneğimiz (Kurfallı Mahallesi İlkokulu Koruma Derneği) adındadır.

2- Merkezi: İstanbul İli Kartal İlçesi Yakacık Kurfal Mahallesi İlkokulun binasının kütüphanesindedir.

Madde 2- Derneğin amacı ve faaliyetleri:

a- Amacı:

1- Türk Milli Eğitiminin amaçlarına uygun faaliyetlerde öğrencileri başarısında katkıda bulunmak. Fakir öğrencileri maddi ve manevi katkıda bulunmak. Okulun araç ve gereçler ihtiyacını temin etmek.

B- Amacını gerçekleştirmek için derneğin yapacağı faaliyetler:

1- Dernek Üyeleri işbirliği halinde bulunacak öğrencilerin başarılarını artırıcı her türlü tedbirleri alır. Okul öğretmenleri ile iyi ilişkiler sürdürülür.

2- Okul Aile Birliği ile işbirliği yapmak öğrencilerin başarılarını yetiştirici artırıcı hususlar düzenlemek.

Madde 3- Derneğin kurucuları T.C. uyruğunda olup adı soyadları, kimlikleri meslek veya sanatları, ikametgahları tüzüğün sonunda liste halinde belirtilmiştir.

Madde 4- ÜYELİK ŞARTLARI VE ŞEKİLLERİ:

A- Derneğe üye olma: Medeni hakları kullanma ehliyetine haiz, 18 yaşını bitirmiş herkes derneğe üye olabilir. Ancak yabancıların üye olabilmeleri için Türkiye'de ikamet etme hakkına sahip olması gerekir.

Üyelik için müracaat edenler üye kayıt fonunu doldurup imza ettikten sonra yönetim kurulu başkanına verirler. Yönetim kurulu en geç 30 gün içinde bu müracaatları karara bağlar sonucunu ilgiliye duyurur.

B- Dernekten çıkma ve çıkarılma:

a- Hiç kimse derneğe üye olmaya veya üye kalmaya zorlanamaz. Her üye istediği zaman dernekten istifa hakkına sahiptir. Ancak geçmişteki üye aidatlarını ödemek zorundadırlar.

b- Üye aidatını bir yıl ödemeyen, dernek faaliyetlerini engelleyen veya zedeleyen söz ve harekette bulunanlar, dernek iç yönetmeliğindeki esaslara uymayanlar yönetim kurulu kararile üyelikten çıkarılırlar. Bu karara karşı ilk genel kurul toplantısında itirazda bulunabilirler. Bu karar kesindir.

Madde 5- DERNEĞİN KURULUŞU:

Derneğin organları şunlardır.

a- Genel kurul

b- Yönetim kurulu

c- Denetleme kurulu

A- GENEL KURULUN KURULUŞ ŞEKLİ VE TOPLANMA ZAMANI:

Genel kurul, aidatlarını ödeyen acil üyelerden teşekkül eder. Her yıl Kasım ayının son pazar günü olağan toplantısını yapar.

Yönetim ve denetleme kurullarının gerekli gördüğü hallerde yahut dernek üyelerinin beşte birinin yazılı isteği üzerine olağanüstü toplanır.

a- ÇAĞRI : Tüzükte belli edilen zamanlarda yapılan olağan toplantı yönetim kurulu tarafından üyeler çağrılır. Olağanüstü genel kurul toplantıları da yönetim kurullarında 30 gün içinde genel kurulu davet etmek zorundadır.

Yönetim Kurulu dernek tüzüğüne göre genel kurula katılma hakkı bulunan üyelerin listesini düzenler. Genel kurula katılacak üyeler, en az ongün önceden toplantının günü saati, yeri ve gündemi iki gazete ile ilan edilmek suretile toplantıya çağrılır. Ve keyfiyet mahalli mülkiye amirine yazı ile bildirilir./

Toplantı geri bırakıldığı takdirde, üyeler ikinci toplantı tarihinden en az beş gün önceden geri bırakılma sebepleriile, toplantının günü saati yeri ve gündemi ilki gazete ile yeniden çağrılır ve durum mahali mülkiye amirine bir yazıile bildirilir. Genel kurul toplantısının birden fazla geri bırakılması caiz değildir.

b- TOPLANTI YERİ VE YETER SAYISI:

Genel Kurulun toplantıları dernek merkezinin bulunduğu yerden başka yerde yapılamaz. Her toplantının ilanda belirtilen ve mahalli mülkiye amirine bildirilen gün saat ve yerde yapılması gerekitdir. Genel Kurul Dernek tüzüğüne göre genel genel kurula katılma hakkı bulunan üyelerin yarıdan bir fazlasının iştirakile toplanır.

İlk toplantıda yeter sayı sağlanmazsa ikinci toplantıya çoğunluk aranmaz. Ancak bu ikinci toplantıya iştirak eden üye sayısı yönetim ve denetleme kurulları üye tam sayısının toplamının iki katından aşağı olmaz.

c- Toplantının yapılış usulü, gündem?

Genel kurula katılacak üyeler yönetim kurulunca düzenlenen listedeki adları hizasına imza ederek toplantı yerine girerler. Yeter sayı sağlanmışsa durum bir tutanakla tesbit edilir. Toplantıyı yönetim kurulu başkanı veya görevlendireceği yönetim kurulu üyelerinden biri açar.

Açılışı müteakip toplantıyı idare etmek üzere bir başkan, bir başkan vekili, iki katip seçilir. Toplantının yönetimi genel kurul başkanına aittir. Katipler toplantı tutanağını hazırlar ve başkanla birlikte imzalar. Toplantı sonunda bütün belgelerle tutanak yönetim kuruluna teslim edilir.

Genel kurul toplantılarında yalnız gündemde yer alan maddeler görüşülür. Ancak toplantıda hazır bulunan üyelerin en az onda biri tarafından görüşülmesi istenen hususların gündeme alınması zorunludur.

Madde 6- GENEL KURULUN GÖREV VE YETKİLERİ:

a- Yönetim ve denetleme kurullarına ait raporların görüşülmesi. Yönetim kurulunun ibrası.

b- Yönetim kurulunca hazırlanan bütçenin görüşülüp aynen veya değiştirilerek kabulü

c- Dernek organların seçimi.

d- Derneğe gerekli taşınmaz malların satın alınması veya mevcut taşınmaz malların satılması hususunda yönetim kuruluna yetki vermek.

e- Dernek tüzüğünün değiştirilmesi.

f- Derneğin feshine karar vermek,

g- Dernek tüzüğünde ve mevzuatta genel kurulca yapılması belirtilen görevler.

Madde 7- GENEL KURULDA KARAR ALMA YETER SAYISI:

a- Genel kurulda kararlar çoğunluk sistemile alınır. Her üyenin bir oy hakkı vardır.

b- Kararlar genellikle açık oyla verilir. Ancak seçimlerin gizli veya açık oyla yapılması genel kurulun çoğunluk kararına bağlıdır.

c- Fesih kararlarında üçte iki çoğunluk şarttır.

Madde 8- YÖNETİM KURULU:

A- Teşkili: Yönetim kurulu genel kurul tarafından seçilen (5) asil (5) yedek üyeden oluşur. Kendi aralarında görev bölümü yaparlar. Yönetim Kurulu başkanı derneğin başkanıdır.

B- GÖREV VE YETKİLERİ:

a- Derneği temsil etmek veya bu hususta kendi üyelerinden bir veya birkaçına temsil yetkisini vermek.

b- Dernekler kanunu ve tüzük hükümleri çerçevesi içinde derneğin amacına uygun şekilde çalışmak.

c- Genel kurul kararlarını uygulamak, yerine getirmek, verilecek yetkiye göre personel tayin etmek.

d- Derneğin gelir ve gider hesaplarına ilişkin işlemleri yapmak, bütçeyi hazırlayıp genel kurula sunma.

e- Tüzüğün kendisine verdiği işleri yapmak.

C- TOPLANTILAR: Yönetim kurulu en az ayda bir kerre toplanır. Başkanın daveti üzerine de toplanabilir. Özürsüz olarak birbirini izleyen üç toplantıya gelmeyen üye görevden çekilmiş sayılır. Kararlar, üye tam sayısının çoğunluğile verilir.

D- Yönetim kurulu üyeliklerinde boşalma olunca yedekler, sırasile asil üyeliklere alınırlar. Ancak yedeklerin de getirilmesinden sonra yönetim kurulu üye tam sayısının yarısından aşağı düşerse, genel kurul mevcut yönetim kurulu üyeleri veya denetleme kurulu tarafından bir ay içinde toplantıya çağırılır. Bu çağrının yapılması halinde dernekler kanunun 26 cı maddesi hükmü uygulanır.

Madde 9- DENETLEME KURULU

Denetleme kurulu üç asil ve üç yedek olmak üzere genel kurulca seçilir. Üç üye aralarından birini kendine başkan seçer. Üyelerden birinin ayrılması halinde sırasile yedekler alınır.

b- Kurulun görev ve yetkileri: Derneğin hesaplarını yapılan işlerini denetleyerek, sonucunu önerilerile birlikte genel kurula bir rapor halinde sunar.

Tüzüğün kendisine verdiği görevleri yerine getirir.

Madde 11- Genelkurulca seçilen yönetim ve denetleme kurullarının asil ve yedek üyelerinin ad ve soyadları, meslekleri ve adresleri, seçimi izleyen 7 gün içinde merkezin bulunduğu en büyük mülkiye amirine bildirilir.

Madde 12- Derneğin şubesi yoktur. Şube açılması hususunda genel kuruica tüzük değişikliği olursa şubeler hakkında aynı hükümler uygulanır.

Madde 13- Üye aidatı (10 TL) olmak üzere yıllık tutarı (120 TL.) liradır. Bu miktar yıllık 1200.- TL. geçmemek üzere genel kurul kararı ile artırılabilir.

Madd 14- Derneğin gelirleri,

a- Üye aidatları,

b- Dernekçe tertip edilen Bale, eylence, konser, spor müsabakaları gibi faaliyetlerden sağlanan gelirler. Eşya piyangosundan elde edilecek hasılat.

c- Dernek mallarının sağladığı çeşitli gelirler.

d- Bağış ve yardımlar.

Madde 15- Defter ve kayıtlar: Dernek aşağıdaki defterleri noter'den tasdik şartile kullanılır.

a- Üye kayıt defteri

b- Karar defteri

c- Gelen ve giden kayıt defteri.

d- gelir ve gider kayıt defteri.

e- Bütçe ve kesin hesap defteri.

Madde 16- Dernek gelirleri dip koçanlı ve sıra no.lu makbuzlarla alınır ve giderler sarf belgeleri ile yapılır. Dernek parası Bankaya yatırılır. Veznedar da 1000 lira bulundurulabilir. Bankadan para çekimi yetkili çift imza ile çekilir. Bu yetki yönetim kurulu kararı ile belirtilir.

Acele hallerde mahsubu sonradan yapılmak üzere (1500) lira avans verilmesi kararla mümkündür.

Madde 17- (Başkan, Muhasıp ve veznadarların yetkileri... Kurucuların isteğine göre yazılır.)

Madde 18- TÜZÜK DEĞİŞİKLİĞİ: Derneğin tüzüğü Dernekler Kanunun ve tüzüğün hükümlerine göre yapılacak toplantılarda salt çoğunlukla değiştirilebilir.

Madde 19- DERNEĞİN FESHİ:

Derneğin feshine genel kurul karar verir.Feshe karar verebilmek için tüzüğe göre genel kurula katılma hakkına sahip olan üyelerin en az üçte ikisinin toplantıya katılması şarttır. Bu suretle çoğunluk sağlanmazsa ikinci defa toplanmak için üyeler tüzük hükümlerine göre çağırılır. Bu çağrı üzerine toplanacak üyeler sayısı ne olursa olsun feşih konusu görüşülür, karar üçte iki çoğunlukla alınır.

Derneğin feshi yönetim kurulu tarafından (5) gün içinde mahalli mülkiye amirine bildirilir.

Fesih kararı ile birlikte 3 kişilik bir tasfiye kurulu da seçilir. Bu kurul alacak ve borçları tesbit ve tasfiye ettikten sonra Dernekler kanunu gereği sonuçlandırılır ve kalan malları ile parası (Kurfallı İlkokuluna) devredilir.

Madde 20- Tüzük 21 maddeden ibaret olup gazete ile ilanı (9) madde hükmüne göre yapılır.

Geçici

Madde 21- Dernek organlarının teşkiline kadar dernek işlerini yürütmeye ve derneği temsile geçici yönetim kurulu üyeleri 18 kişiden ibarettir.

KURFALLI MAHALLESİ İLKOKULU KORUMA DERNEĞİ KURUCULARI LİSTESİDİR

Adı Soyadı - Baba adı - Doğum yeri ve tarihi - Adres - Meslegi - Tabiyeti:

Bayram Demirkol - Ali - Karakoçan - 1933 - Erzincan sk. No: 75 Yakacık - Öğret. - TC.

Ali Unutkan - Hüseyin - Erzincan - 1940 - Erzincan sok. No: 27 - Esnaf - TC.

İsmail Zekiköy - Hüseyin - Erzincan - 1924 - Erzincan Sok. No.78 Yakacık -Esnaf - TC.

Hüseyin Yılmaz - Aziz - Refahiye - 1943 - Erzincan Sok. No:84 Yakacık - Şoför - TC.

Binali Çataltepe - Rıza - Refahiye - 1942 - Erzincan Sok. No: 93 Yakacık - İnşaatçı - TC.

Hasan İkisivri - Dursun - Refahiye - 1939 - Erzincan Sok. No: 85 - İşçi - TC.

Hamdi Yalın - İbrahim - Refahiye - 1943 - Erzincan Sok. no: 98 Yakacık - İşçi - TC.

Hüseyin Çataltepe - Rıza - Refahiye - 1949 - Erzincan Sok. No:93/A Yakacık -İşçi - TC.

Binali İkisivri - Dursun - Refahiye - 1933 - Erzincan Sok. No: 11 Yakacık - İşçi - TC.

Mustafa Zekiköy - Hüseyin - Erzincan - 1934 - Erzincan Sok. No: 20 Yakacık - İşçi - TC.

Ali Davulcu - Aziz - Refahiye - 1946 - Erzincan Sok. No: 7 Yakacık - İşçi - TC.

Cazim Sabancı - Rıdvan - Refahiye - 1934 - Erzincan Sok. no: 76 Yakacık - İşçi - TC.

Ali Çağıl - Haydar - İspir 1939 Erzincan Sok. No: 98 Yakacık - İşçi - TC.

Niyazi Tuncel - Mustafa - Erzincan - 1933 - Erzincan Sok. No: 10 Yakacık - İşçi TC.

5 NOLU KARAR

28.5.1978

Alican oğlu durağı Temel Eğitim Okulu yaptırma ve yaşatma derneği kurucu üyeleri Başkan İsmail Eskiköyün başkanlığında toplanarak şu kararlar alınmıştır.

Madde 1- Derneğin adı Kurfallı Mahallesi İlkokulu İlkokulu adına değiştirilmiştir.

2- Amacı okul koruma Türk Milli Eğitim amaçlarına uygun bir şekilde düzenlenmiştir.

Karar oybirliğile alınmıştır.

ULUSLARARASI AF ÖRGÜTÜNÜN 1977 ÇEKOSLOVAKYA RAPORU:

«Yasa 77 üyeleri ağır baskılara uğradılar»

FRANKFURT(ÖZEL)

Uluslararası Af Örgütü Çekoslovakya'da insan hakları üzerine bir "1977 yılı Raporu" yayınladı. Raporun bir kısmını kısaltarak yayınlıyoruz:

YASA 77 ÜYELERİ BASKI GÖRDÜLER, İŞLERİNDEN ATILDILAR

"7 Ocak 1977'de, Batılı gazetelerde Yasa 77, insan hakları hareketinin manifestosu yayınlandı. Manifestonun Batıda yayınlanmasıyla birlikte Çekoslovakya'da bu manifestoyu imzalayanlara karşı, 1972'den beri eşi görülmemiş bir şekilde baskı ve yıldırma hareketine girişildi.

"1977'nin ilk aylarında gazeteci Jiri Lederer, oyun yazarı Dr. Vaçlac Havel yazar ve tiyatro yönetmeni Dr. Frantişek Pavlicek, tiyatro yönetmeni Ota Ernest, atom fizikçisi Vladimir Lastuvka, tarım uzmanı Ales Machacek tutuklandılar. Bunların ilk üçü çeşitli hapis cezalarına mahkum edildi. Diğerleri Yasa 77'yi imzalamamışlardı. Serbest bırakıldılar. 14 Haziran 1977'de Ales Brezine, 6 aya mahkum oldu. Arkasından elektrikçi ve Yasa 77 savunucusu Frantişek Pitor tutuklandı. Pitor'un suçu manifestoyu halk arasında dağıtarak halkı isyana teşvik etmek idi. Yasa 77 hareketi üyelerinin evleri arandı, kitaplarına, yazılarına el kondu. Daha sonra üyeler işlerinden atıldılar. Çocukları okullara alınmadı.

"Yasa 77 sözcüsü olan Profesör Patuşka, Hollanda Dışişleri Bakanı Max van der Stoel'le yaptığı bir konuşma üzerine, defalarca ifadesi alındı. 11 saat süren bir ifadeden sonra kalbi rahatsızlanan yaşlı bilim adamı hastaneye kaldırıldı ve 13 Martta beyin kanamasından öldü. Cenaze töreninin yapılacağı hafta 30 kişi tutuklandı. Cenazenin kaldırılacağı gün de çok sayıda insan tutuklandı ve bir çok kişinin evi arandı, kıymetli eşyalarına, kitaplarına, yazılarına el kondu. 15 Martta polis üniversiteye baskın yaptı ve psikoloji seminerinde Patuşka'nın teorileri tartışılıyor gerekçesiyle bir çok öğrenciyi tutukladı. Poliste işkence gören öğrencilerin bir çoğu doktor raporu aldılar. Çek gizli Polisi, Jiri ve Nasta Vanek'in evine baskın yaptı ve evlerinde birkaç Yasa 77 belgesi bulunan bu iki işçiyi ağır bir şekilde dövdü. Yazar Pavel Kohut'un karısı Jelena Masinova sokakta dövüldü ve dizinden yaralandı.

TERÖRCÜ DEDİLER, KANITLAYAMADILAR

"Uluslararası Af Örgütü 75/76 raporunda bir müzik grubu üyeleri olan 19 müzikçinin tutuklandıkları ve değişik hapis cezalarına çarptırıldıkları bildirilmişti. Uluslararası Af Örgütü bu müzikçilerin haklarını savunmak için iki Avusturyalı avukatı görevlendirdi. Henry Goldman ve Dr. Wolfgang Aigner, mahkemeyi ancak gazete ve ajanslardan izleyebildiler. Çekoslovakya yasaları duruşmaların herkese açık yapılmasını öngörüyorsa da, Uluslararası Af Örgütü temsilcileri duruşmalara sokulmadı.

"Birinci mahkemede Karel Havelka, Moroslav Skalicky ve Frantişek Starek değişik hapis cezaları aldılar. İkinci de ise İvan Jurious, Svatopluk Karasek, Vratislav Brabaneç, Pavel Zajicek mahkum oldular. 26 Ekim 1976'da Çekoslovakya "Komünist" Partisi yayın organı Rude Pravo, Uluslararası Af Örgütünün adopte ettiği siyasi mahkumlardan Jiri Müller'in 1971'de terör eylemlerine katılmış olduğunu iddia etti. Bu suçlama ispat edilemedi. 1 Kasım 1976'da Dr. Milan Hübl ağır hapis şartların ve çocuklarının hiç bir okula alınmamasını protesto için 6 gün süren bir açlık grevine başladı. 10 Aralık 1976'da tarihçi Dr. Milan Hübl, gençlik önderi Jili Müller, ekonomi uzmanı Dr. Antonin Rusek ve toplum bilimci Profesör Jaroslav Sabata 5 ile 6,5 yıl aralarında değişen hapis cezalarına çarptırıldılar.

RESMİ İZİN ALDI 2 YIL HAPİS YATTI

"Asusday ve milli bas

● Yasalar izin verdiği halde Uluslararası Af Örgütü temsilcileri duruşmalara alınmadılar ●

Batılı bilim adamları Rusya'da yapılan Genetik Konferansını boykot etme çağrısı yaptı

● Pisikiyatrist Voloşanoviç, "Normal insanların akıl hastanelerine kapatılması Rusya'da yaygın bir ceza türüdür" dedi

DIŞ HABERLER SERVİSİ

Batılı bilim adamları, Rusya'da revizyonist diktatörlüğe karşı mücadele eden aydınlar üzerindeki baskıları protesto etmek amacıyla, bu ülkede düzenlenecek Uluslararası Genetik Konferansına katılmama çağrısı yaptı.

Moskova'da düzenlenen toplantıya karşı çıkan bilim adamları, kısa bir süre önce duruşmaları yapılarak cezaya çarptırılan Anatoli Şaranski, Yuri Orlov ve Gregory Goldstein'in isimlerini vererek, meslektaşlarına karşı Rusya'da yürütülen baskıları mahkum ettiler ve diğer bilim adamlarını da konferansı boykot etmeye çağırdılar.

PSİKİYATRİST VOLOŞANOVİÇ'İN AÇIKLAMASI

Sovyetler Birliği'nde Doloprudny akıl hastalıkları kliniğinde doktor olarak çalışan ve aynı zamanda "Psikiyatrinin Doğru Olmayan Amaçlarla Kullanılmasıyla Mücadele Komitesi" üyesi olan Aleksandr Voloşanoviç, Batılı gazetecilere bir açıklama yaparak, normal insanların akıl hastanelerine kapatılmasının Sovyetler Birliği'nde yaygın olarak uygulanan bir ceza türü olduğunu söyledi.

Voloşanoviç, akıl hastası olarak tedavi gören 27 kişi üzerinde yaptığı incelemelerde, hepsinin ülkedeki revizyonist diktatörlüğe karşı mücadele eden normal kişiler olduğu sonucuna vardığını açıkladı.

Üyesi olduğu komitenin basın toplantısında

konuşan Voloşanoviç, hastanelerde hastalara uygulanan yöntemlerin ancak Hitler Almanyası ile karşılaştırılabileceğini, doktor ve hastabakıcıların, yaptıklarının insanlık dışı şeyler olduğu hatırlatılınca, tıpkı Nürnberg mahkemelerinde yargılanan faşist savaş suçluları gibi "Emir aldığımız için böyle yaptık" cevabını verdiklerini söyledi.

Öte yandan tanınmış atomfizikçisi Andrei Saharov, Batılı gazetecilere yolladığı bir açıklamada, 1968 ilkbaharı olaylarının Sovyetler Birliği'nin hegemonyacılığını açığa çıkardığını söyledi. Saharov açıklamasında, "Benim siyasi kişiliğimin gelişmesinde Prag 1968 olaylarının büyük etkisi oldu. 1968'de kahramanca mücadele eden Çekoslovakya halkının davası, bugün Yasa 77 Hareketi tarafından devam ettiriliyor" dedi.

Podrabinek, bir akıl hastanesinde hastabakıcıydı. 200 kadar kişinin, hasta oldukları için değil, revizyonist diktatörlüğe karşı muhalefet yürüttükleri için akıl hastanesine kapatıldıklarını açıklayan bir kitap yayınladı. Bu yüzden beş yıl hapis cezasına çarptırıldı.

SUDAN DEVLET BAŞKANI NUMEYRİ:

«1971'de Sudan'daki darbe girişimi tüm bölgeyi hedef alan komplonun bir başlangıcı idi»

DIŞ HABERLER SERVİSİ

Sudan Cumhurbaşkanı Cafer El Numeyri, Mısır'da yayınlanan "El Ahram" gazetesinin muhabirine verdiği demeçte, "1971'de Sudan'da yapılan darbe girişimi, Sudan, Mısır, Somali ve Yemen üzerinde yoğunlaşan ve bölgeyi hedef alan bir komplonun başlangıcı idi" dedi.

Numeyri daha sonra şunları söyledi: "1971 yılında Sudan'da girişilen tertipler, başka taktiklerle tekrarlanıyor. Bu tertiplerin amacı, sızmak ve önemli stratejik yerlerin tedricen denetim altına alınmakla Sudan'a öldürücü darbeyi indirmektir."

1971 ve 1976 yıllarında Sudan'da, Sovyet yanlıları darbe girişiminde bulunmuş, ancak bu girişimler bastırılmıştı. Bunun üzerine Sudan, Sovyetler Birliği ile imzaladığı anlaşmaları yırtmıştı. Yine aynı şekilde Mısır ve Somali de, Sovyetler Birliği'nin artık bu ülkelerin içişlerine iyice karışması sonucu imzaladıkları dostluk ve işbirliği anlaşmalarını yırtmış, ülkedeki Rus uzmanlarını geri göndermiş, elçilikteki personel sayısını azaltmış, barış derneklerini ve kültür merkezlerini kapatmıştı.

ÇEKOSLOVAKYA'DAKİ RUS İŞGALİNİN ONUNCU YILINDA

Çekoslovakya halkı, istilacılara karşı direnişi sırasında çeşitli araçlara başvurdu. Kâh gösteriler yaptı, kâh duvar ilanlarında sosyal-emperyalistleri hicvetti.

Örneğin başkent Prag sokaklarında şöyle bir ilan göze çarpıyordu:

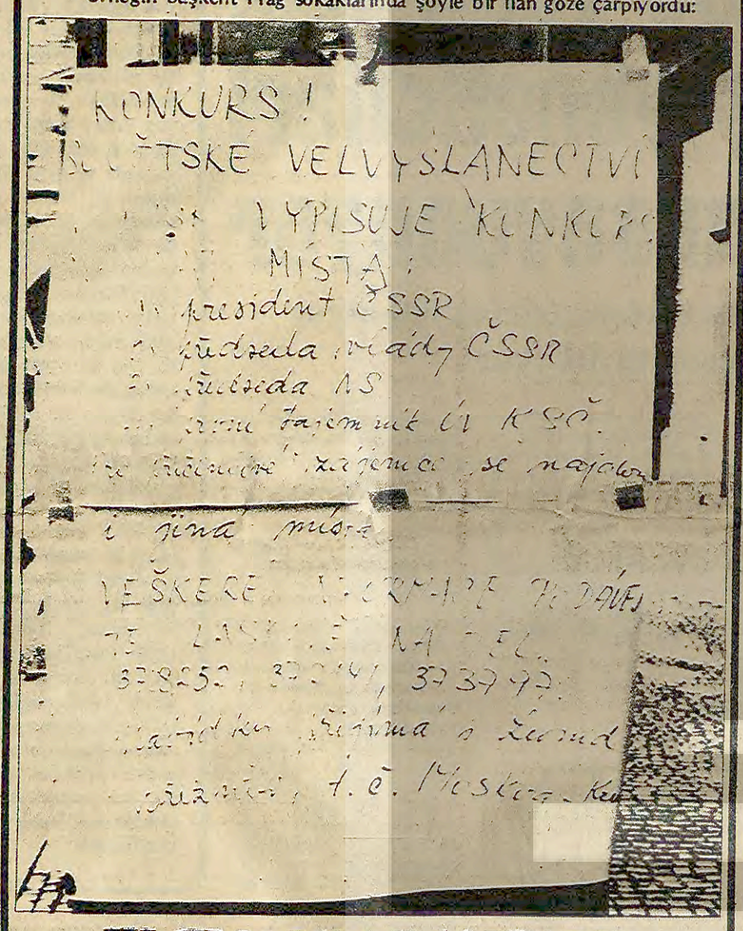

ELEMAN" ARANIYOR

Çekoslovakya'daki Sovyet Elçiliği, aşağıdaki makamlar için bir yarışma açmıştır :

1)ÇEKOSLOVAKYA BAŞKANLIĞI,
2)ÇEKOSLOVAKYA BAŞBAKANLIĞI,
3)ULUSAL MECLİS BAŞKANLIĞI,
4)ÇEKOSLOVAKYA "KOMÜNİST" PARTİSİ BİRİNCİ SEKRETERLİĞİ,

Mevki düşkünleri için başka münhal yerlerimiz de vardır

Müracaat:

Leonid Brejnev ,Kremlin-Moskova
Telefonla yapılacak müracaatlar şu numaralara.....

MOZAMBİK DEVLET BAŞKANI:

"Afrika ülkeleri dayanışmalarını güçlendirmelidir"

Mozambik Devlet Başkanı Samora Machel, Afrika ülkelerinin dayanışmalarını güçlendirmeleri gerektiğini söyledi.

Mozambik Devlet Başkanı, "Devletimiz ve halkımız, Afrika'nın güneyinde yaşayan halkın haklı kurtuluş davasını sonuna kadar ve kararlılıkla destekleyecektir" dedi.

Halk Meclisi toplantısında bir konuşma yapan Samora Machel, Afrika ülkeleri arasındaki dayanışmanın güçlendirmesi gerektiğini vurguladıktan sonra, "Afrika'nın tam kurtuluşu ve ekonomik bağımsızlığı için mücadele etmeliyiz" dedi.

Samora Machel, Afrika'nın güneyi ile ilgili sorunlara değinirken, Zimbabve'de silahlı mücadelenin günden güne sağlamlaştırıldığını, Namibya'da da gözle görülür bir gelişme kaydedildiğini söyledi.

Nikolay Çavuşesku'nun Hua Guo-feng onuruna verdiği yemekte yapılan karşılıklı konuşmaların metni açıklandı

HUA VE ÇAVUŞESKU:

"Milli bağımsızlığı korumak ve tahakküme karşı çıkmak gereklidir"

DIŞ HABERLER SERVİSİ

Romanya Komünist Partisi Genel Sekreteri ve Cumhurbaşkanı Nikolay Çavuşesku'nun daveti üzerine 16 Ağustos günü Bükreş'e gelen Çin Komünist Partisi Başkanı Hua Guo-feng, büyük bir törenle karşılandı. Nikolay Çavuşesku aynı günün akşamı Hua Guo-feng onuruna muhteşem bir şölen verdi. Şölende, Romanya Komünist Partisi temsilcileri Romanya Başbakanı Maneu Manesku ve diğer yetkililerle konuk Çin heyeti hazır bulundular.

"MİLLİ BAĞIMSIZLIĞI KORUMAK, TAHAKKÜME KARŞI ÇIKMAK GEREKLİDİR"

Şölende, Nikolay Çavuşesku ve Hua Guo-feng birer konuşma yaptılar. Çavuşesku ve Hua konuşmalarında, Romanya ile Çin arasında günden güne gelişen dostluktan, birçok alandaki ikili ilişkilerden duydukları memnunluğu dile getirdiler. Bugünkü uluslararası koşullarda, milli bağımsızlığı ve devlet egemenliğini korumanın, yabancı saldırısı, tahakkümü ve müdahalesine karşı çıkmanın gerekliliğini vurguladılar. Günümüzde Avrupa'nın durumu ile yakından ilgilendiklerini belirttiler.

Romanya Komünist Partisi Genel Sekreteri Nikolay Çavuşesku yaptığı konuşmada, sosyalizm yolunda ilerleyen Çin halkının kazandığı zaferlerden, emperyalizmin, sömürgeciliğin ve yeni-sömürgeciliğin tahakküm ve baskı siyasetlerine karşı mücadelede giderek oynadığı büyük rolden övgü ile söz etti. Çavuşesku sözlerine şöyle devam etti:

"HALKLAR GÜÇLERİNİ BİRLEŞTİRMELİDİR"

"Günümüzde, dünyadaki çelişmeler keskinleşiyor. Çin, ülke ve halkların güçlerini her zamankinden daha çok birleştirmelerinden yanadır. Çavuşesku uluslararası durumdaki gerginliği azaltmak ve kuvvete başvurarak başka ülkelerin iç işlerine yapılan müdaheleleri önlemek için yapılan kararlı eylemleri olumlu bulduğunu söyledi.

Çavuşesku konuşmasını şöyle sürdürdü:

"Romanya diğer ülkelerle saldırmazlık milli bağımsızlığa ve egemenliğe saygı, başka ülkelerin iç işlerine karışmama ve karşılıklı yarar ilkeleri temelinde ilişki kuruyor. Bu ilkeleri, uluslararası ilişkilerde yaygınlaştırmak için doğru bir mücadele veriyor.

"BARIŞ, MÜCADELE İLE GÜVENCE ALTINA ALINIR"

"İçinde bulunduğumuz yüzyılda meydana gelen her iki dünya savaşının da kaynağı Avrupa'dır. Bugün de Avrupa'da eşi görülmemiş büyüklükte silah ve askeri kuvvet bulunmaktadır. Bu nedenle Romanya, Avrupa'da bir barış ve güvenlik havasının yaratılmasına son derece büyük önem veriyor. Kanımızca bu durum, yalnız birkaç ülke tarafından çözülemez. Dünya barışı ve dünya güvenliği, sadece ve sadece, bütün ülke halklarının mücadelesi ile güvence altına alınabilir"

"ROMANYA, DÜNYA HALKLARININ HAKLI DAVASINA KATKIDA BULUNUYOR"

Daha sonra söz alan Çin Komünist Partisi Başkanı Hua Guo-feng, Romanya halkının sosyalist devrim ve sosyalist inşada kazandığı başarıları övdü. Başkan Hua, dış ilişkilerde kendi bağımsızlığını ve egemenliğini koruyan, hangi biçimde olursa olsun başka ülkelerin iç işlerine yapılan müdahale emperyalist kuvvete başvurma ve dikta siyasetine karşı çıkan Romanya'nın, dünya halklarının haklı davasına olumlu katkıda bulunmasından övgü ile söz etti.

Çin'in barış ve savaş konusundaki görüşlerini açıklayan Başkan Hua Guo-feng, konuşmasını şöyle sürdürdü: "Katı gerçekler, barış içinde yaşamak isteyen dünya halklarının özlemlerine tamamen zıttır. Emperyalizm ve hegemonyacılık pençelerini Asya, Afrika, Latin Amerika ve Avrupa'nın her yerine uzatıyor. Bazı ülkelere sızarak durmadan yıkıcılık ve saldırı yapıyor. Yayılmacılık siyaseti izliyor. Orta Doğu ve Afrika'nın bazı bölgelerindeki durum ve son birkaç ay içinde meydana gelen gelişmeler ,bunun yeni bir kanıtıdır."

Başkan Hua Guo-feng daha sonra şunları söyledi:

"ZAFER, MÜCADELE ETMEYE CESARET EDEN HALKLARIN OLACAKTIR"

"Emperyalizmin iki dünya savaşı çıkardığı Avrupa, bugün de dünya hegemonyasını ele geçirmeye çalışan süper devletler arasındaki rekabetin odak noktası haline geldi. Hegemonyacı süper devletlerin bir savaş çıkarmalarına kararlılıkla karşı çıkıyoruz. Fakat, halkların başına bir savaş felaketi getirmekte diretirlerse, onlardan korkmuyoruz. Geçmişte büyük dünya imparatorlukları kurmaya çalışan güçler, halkların demir yumruğu altında yerle bir oldular. Bugün dünyada ağalık taslamaya yeltenenlerin akibeti, bir süre için gemi azıya alsalar da, eninde sonunda aynı olacaktır. Zafer, kesinlikle mücadele etmeye cesaret eden halkların olacaktır."

Çin ile Romanya arasındaki devrimci dostluğu öven Hua Guo-feng bu ziyaretin ve ortak çabaların iki ülke arasındaki siyaset, ekonomi, bilim, ve teknik alanlarındaki ilişkileri, dostluğu ve işbirliğini ilerleteceğini belirtti. Bu ziyaretin, iki parti, iki ülke ve iki halk arasındaki devrimci dostluğu daha da sağlamlaştıracağına inandığını söyledi.

Portekiz başbakanı hükümeti kurma çalışmalarını sürdürüyor

LİZBON

Portekiz'de hükümeti kurmakla görevlendirilen Nobre Da Costa, siyasi parti yetkilileriyle görüşmelerini tamamladıktan sonra hükümette görevlendirmeyi düşündüğü kişilerle temaslarına başladı.

Alfredo Nobre ilk olarak, Maliye Bakanı görevini vermeyi düşündüğü Portekiz Merkez Bankası eski guvernörü Jose Silva Lopez ile bir görüşme yaptı. Gözlemciler, Başbakanın Savunma Bakanı olarak Mario Firmino'nun kalmasını istediğini, Çalışma Bakanı olarak da eski anti-faşist direnişçi Costa Leal'i düşündüğünü bildiriyorlar.

Polonya' da revizyonist yönetim muhaliflere uygulanan baskını artırılacağını açıkladı

DIŞ HABERLER SERVİSİ

Revizyonist Polonya Partisi Sekreteri Andrey Verblan, ülkedeki muhalefet önderlerinden birkaçının tasfiye edildiğini, ancak bunun yeterli olmadığını ileri sürdü.

Polonya'da bir üniversitenin mezunlarına yaptığı konuşmada Verblan, revizyonist diktatörlüğe karşı mücadele noktasında birleşen çeşitli görüşlerdeki muhaliflerin toparlandıklarını ve güçlerini birleştirme yolunda önemli adımlar attıklarını söyledi ve işçi sınıfı ve halk üzerinde etkili olan bu hareketle mücadele edilmesi gerektiğini iddia etti.

Verblan, partisinin en büyük düşmanının "uçan üniversiteler" diye tanımlanan kurumlar olduğunu açıkladı. Polonya Bilimler Akademisinin çeşitli profesörlerinin de katıldığı, fabrika ve evlerdeki eğitim toplantılarını tanımlamak için kullanılan "uçan üniversiteliler" kavramı, ilk kez 19. yüzyılda ülkeyi işgal eden eski Çarların üniversiteleri kapatması üzerine ortaya çıkmıştı.

Verblan'ın, revizyonist yönetimin, Polonya'da revizyonist diktatörlüğe karşı yükselen halk muhalefetinden duyduğu telaşı dile getirdiği gözden kaçmadı.

TEKİRDAĞ VALİLİĞİNDEN

İŞİN CİNSİ	KEŞİF BEDELİ	GEÇİCİ TEMİNAT	İHALE TARİHİ	SAATİ
Tekirdağ Halk Eğitimi Merkezi binası tadilat ve onarım inşaatı	100.000.-TL.	6250.00-TL.	11 Eylül 1978	15.00

1-Yukarıda keşif bedeli yazılı iş, 2490 sayılı Kanunun 31. maddesi gereğince kapalı zarf usulü ile eksiltmeye konmuştur.

2-İhale Dosyası hergün çalışma saatlerinde Halk Eğitimi Merkezi ve Kurslar Müdürlüğünde görülebilir.

3-İhale Halk Eğitimi Merkezinde yapılacaktır. Buna ilişkin şartname aynı dairede mesai saatlerinde görülebilir.

4-Taliplerin 7 Eylül 1978 günü çalışma saati sonuna kadar Tekirdağ Bayındırlık Müdürlüğüne başvurarak alacakları iştirak belgesiyle 1978 yılı vizeli Ticaret Odası vesikası, teminatları, işin keşif bedelinin yarısı kadar bir işi bitirmiş olduklarına dair İş Bitirme Belgesi, teklif mektubunu zarfa koyarak komisyon Başkanlığına vereceklerdir.

5-Telgrafla müracaatlar, Postada vaki gecikmeler kabul edilemez.

Keyfiyet ilan olunur.

Basın-21798-820

T.C.
İSTANBUL
2 nci İFLAS MEMURLUĞU

İCRA VE İFLAS KANUNUNUN 219. MADDESİ GEREĞİNCE TASFİYEYE BAŞLANILMASI VE İFLASIN AÇILMASI HAKKINDA

Dosya no: 1977/23

Müflisin Hüviyeti ve ikametgahı: Ali Rıza Ekşioğlu Kadıköy, Oflular Pasajı, Kat. 3 no:40 İstanbul

İflasın açıldığı tarih: 11.2.1977 saat 15.10

İstanbul 2. İflas Memurluğundan;

İstanbul Asliye 4. Ticaret Mahkemesince iflasına karar verilmiş ve iflası açılmış bulunan yukarıda isim ve adresi yazılı müflis hakkındaki tasfiyenin şimdilik ADİ şekilde icrası tensip kılınmış bulunduğundan;

1)- Müflisten alacaklı olanlarla, menkul ve gayrimenkulleri üzerinde istihkak iddiasında bulunanlar ilandan itibaren bir ay içinde, İstanbul 2. İflas Memurluğuna yazılı olarak alacak ve istihkak iddialarını kaydettirmeleri ve delillerini (Senet Defter hülasası V.S. nin asıl veya musaddak suretlerini tevdi eylemeleri

2)- Bunlar hilafına hareket cezai mesuliyeti müstelzim olmak üzere müflise borçlu olanlar varsa bunlarda aynı müddet içinde kendilerini ve müflise verecekleri mal veya para miktarını bildirmeleri,

3)- Müflisin mallarını her ne suretle olursa olsun ellerinde bulunduranlar o mallar üzerindeki kanuni hakları mahfuz kalmak suretiyle bunlarıda aynı müddet içinde iflas dairesi emrine tevdi eylemeleri ve etmezlerse maklu mazeretleri bulunmadıkça cezai mesuliyete uğrayacakları ve rüçhan haklarından mahrum kalacakları.

11 EYLÜL 1978 pazartesi günü saat 13.00 de ilk toplantı yapılacağından, alacaklıların bu toplantıya gelmeleri veya selahiyetli bir vekil göndermeleri ve aynı zamanda müflis ile müşterek borçlu olanlar veya müflisin borcunu ödemeyi tekeffül edecek olan sair kimselerin de bu toplantıda hazır bulunmaları luzumu ilan ve tebliğ olunur. 11.8.1978

Basın: 6005 - 821

Dosyalar Bölge Çalışmada

Cevizli Tekel Sigara işçileri irade beyanı istiyor

300' ü aşkın işçi topluca Bölge Çalışma Müdürlüğüne başvurarak, irade beyanının bir an önce yapılmasını istediler

Gıda-iş Kartal Şube Başkanı Ahmet Ceylan, Tek Gıda-İş' in itirazına rağmen yasal olarak durum tespiti yapılabileceğini söyledi

İSTANBUL(ÖZEL)

kel Cevizli Sigara kası işçileri uzun süreden beri Gıdandikasında örgütlenir mücadele edi-. Tek Gıda-İş Senının Kartal bölgebugüne kadar sürekrak en gerici unsuriş birliği yaptığını ve müdür Rıdvan Medesteklediğini belirşçiler bu sendikadan nak istiyorlar.

ndikalaşma mücadeon olarak "İrade beile yetki tespiti" asına gelmişti, ancak 'de olan bir olay niyle Valilik İrade nın yapılmasım lemişti.

vizli Tekel işçileri rade beyanının bir nce yapılmasını ve i sendikanın tespitiyorlar.

syaların Bölge Ça'da tetkik edildiğini en işçiler 1978 günü topluca Çalışmanın Sirke- binasına geldiler.

Binanın önünde toplanan 300 kadar işçi Bölge Çalışma yetkililerinden "Durum tespiti' nin bir an önce gerçekleştirilmesini istediler.

İşçilerle beraber Bölge Çalışma'ya gelen Gıda-İş Sendikası Kartal Bölge Temsilcisi Ahmet Ceylan gazetemize konu ile ilgili olarak şu açıklamayı yaptı:

4485 işçinin çalıştığı Cevizli Sigara Fabrikasında DİSK'e bağlı Gıda-İş olarak örgütlendik. 3500 arkadaşımız sendikamıza üye oldular. Bizde yasalara uyarak çağrıda bulunduk. Türk-İş'e bağlı Tek Gıda-İş Sendikası çağrımıza itiraz etti.

Bunun üzerine Bölge Çalışma Müdürlüğü gerekli evrakı incelemek üzere aldı. İnceleme üzerine sağlıklı bir kararın alınması için işyerinde irade beyanının yapılmasına karar verildi.

Karar gereğince irade beyanının 19 Nisanda uygulanacağına dair bildirimde bulundu.

Ancak 18 Nisanda Cibali'de olan bir olay nedeni ile Valilik irade beyanını erteledi. Bu erteleme üç ay sürdü.

Sendikamız ve işçi arkadaşlar mücadele ederek kararın bir an önce alınmasını istedik. Bunun üzerine Bölge Çalışma Müdürlüğü evrakları incelemeye başladı. Verilen kararda hiç bir sendikaya yetki verilmedi.

Bu karar üzerine biz yeniden itirazda bulunduk. Ve İş Mahkemesine baş vurduk. 1. İş Mahkemesi durum tespitine karar verdi ve tespitin yapılması için Bölge Çalışma Müdürlüğüne dosyaları gönderdi.

Aynı tarihte Tek Gıda-İş sonkarara karşı çıkarak temyizini istedi. Ancak karara itiraz yasalara göre icrayı durduramayacağından kararın bir an önce uygulanmasını istiyoruz. İrade beyanının bir an önce yapılması için mücadele edeceğiz. İrade beyanının geciktirilmesi yasalara aykırıdır.

İşçiler "Grevimizin amacı cangüvenliğimizi ve işgüvenliğimizi sağlamaktır" diyorlar.

Türkili işçileri grevde

● Türkili işçileri, grevlerini 22 Temmuzdan beri başarıyla sürdürüyorlar

BARTIN(ÖZEL)

Bartın Türkili Boru Fabrikasında çalışan işçilerin grevi devam ediyor. Türkili Boru Fabrikası işçilerinin sendikalaşmaları üzerine toplusözleşme yapmaya yanaşmayan patron baskılara girişmiş, işçiler de buna karşı greve çıkmışlardı.

Kendileriyle görüştüğümüz Türkili Boru Fabrikası işçileri Tüm Döküm-İş Sendikasınaüye olmalarından sonra patronun bazı arkadaşlarını işten attığını, jandarma vasıtasıyla baskı yönelttiğini söylediler.

22 Temmuzdan bu yana grevi kararlılıkla sürdürdüklerini belirten işçiler, fabrikadaki iş şartları hakkında da şöyle konuştular:

"Fabrikada çok kötü şartlar altında üretim yapıyoruz. İş ve can güvenliğimizden söz edilemez. Asit havuzları açık, her an düşebiliriz. Çalışan arkadaşların büyük bir kısmı sigortasız. Aramızda 12 ve 15 yaş arasında çahşan çocuk işçiler de var.

"Bizim grevimizin amacı hem toplu iş sözleşmesini hayata geçirebilmek, hem can güvenliğini, iş güvenliğini sağlayabilmek ve diğer yandan da sigortasız arkadaşların sigortalarını gerçekleştirmektir."

Türkili Boru Fabrikası işçileri gazetemize Toplumsal anlaşma konusunda da fikirlerini açıklıadlar ve bu anlaşmayı bir ihanet belgesi olarak niteliediler.

Göztepe SSK Hastanesi işçilerine baskı yapılıyor

● Başhekim ve Sağlık-iş yöneticileri sendikal faaliyet gösteren işçilerden "savunma" istediler

İSTANBUL(ÖZEL)

DİSK'e bağlı Devrimci Sağlık-İş Sendikasında örgütlenmek isteyen SSK Hastanesi işçilerine baskı yapıldığı öğrenildi.

Hastane başhekimi ve Sağlık-İş Sendikası yetkililerı sendikal faaliyet lere katılan işçilere yazılı bildirim göndererek "savunma" istediler. Sağlık-İş bazı işçileri sendika Onur Kuruluna sevketti.

Devrimci Sağlık-İş Sendikası ise işçilerin üzerindeki baskıları kınayan bir bildiri çıkardı. Devrimci Sağlık-İş'in bildirisinde MC hükümetinin ve Sağlık-İş Sendikası yöneticilerinin baskıları nedeniyle sağlık işçilerinin sendika değiştirme özgürlüğünün bu güne kadar yokedildiği ancak, Hükümet değişikliğinin yarattığı ortam ve sendikalarının faaliyeti sonucu, SSK Hastanesi işçilerinin devrimci sendikal mücadeleye katılmaya başladıkları belirtiliyor.

Bildiride daha sonra Göztepe SSK Hastanesindeki sendikal mücadeleye önderlik eden işçilere yapılan baskılar kınanıyor. İşveren ve sendika yöneticilerinin bu işçilere aynı anda baskı yapmasına dikkat çekilerek şöyle deniyor:

"Amaçları alıştıkları keyfi yönetimi işçilerin sırtlarından sürdürmektir. Ama sağlık işçileri her türlü faşist baskıya görüş gerecek ve sarı sendika ile işverenlerin saltanatına son verecektir.

Göztepe SSK'nın yiğit işçileri 1975 yılında memurlaştırılmaya karşı nasıl direndilerse en yasal hakları olan sendikalaşmayı da kendi örgütlü güçleri ile halledeceklerdir."

Ürse çekiç

Gülay Kurnaz

İlkelerde tutarlı olabilmek için

DİSK'in hükümetle bir toplumsal anlaşma imzalamak için gerekli önkoşulları içeren bir belgeyi Devlet Bakanı Hikmet Çetin'e verdiği biliniyor. Bu belgede yeralan DİSK istemlerinden birinde, Toplusözleşmelerin işkolu düzeyinde yapılmaktan çıkarılması ve işyerleri düzeyinde yapılacak bir düzene kavuşturulması isteniyor.

DİSK'in bu konuyu, hükümete bir önşart olarak getirmesi şüphesiz ki olumlu bir şeydir. Hele hele, hükümetin, işyeri sözleşmelerini kanun değişiklikleri ile yasaklamaya kalktığı bu günlerde bu konuda diretmek daha da büyük önem kazanmaktadır.

Ancak, bizim hatırlatmak istediğimiz nokta şudur: Bir örgütün, ilkelerini dışa karşı sağlam bir şekilde savunabilmesi için, önce o ilkeleri kendi çatısı altında hayata geçirebilmesi gerekir. DİSK bunu yapamamıştır. Bugün hükümetten sözleşmelerin işkolu düzeyinde değil, işyerleri düzeyinde yapılmasını talep eden DİSK, kendine bağlı bir sendika olan Maden-İş'in MESS'le imzaladığı işkolu sözleşmesi karşısında tek söz etmemiş, sessizce onaylamıştır.

Bilindiği gibi MESS, hükümetin bugün Toplumsal Anlaşmaya koyduğu ilkeleri daha 1976' dan beri kararlılıkla savunan, "yeni bir toplu sözleşme düzeni" mücadelesinde tüm patronlara öncülük görevini üslenen bir kuruluştur. Ve ne yazık ki Maden-İş yöneticilerinin büyük yardımları sayesinde, 1977 Şubatında bu mücadelesinden başarıyla çıkmış, tüm prensiplerini Türkler-Ertürk çetesine kabul ettirmiştir. 77 Şubatında imzalanan sözleşmeyle, 63 fabrikada birden tek tip sözleşme imzalanmıştır. Onun arkasından, geçenlerde 21 işyerinde aynı şartlarla imzalanan ikinci grup sözleşmesini de eklersek, Made-İş'in MESS'le 90'a yakın işyeri için aynı şartlarla ve aynı dönemde geçerli olmak üzere sözleşme imzaladığını görürüz. Önümüzdeki sonbaharda, MESS yine elinde prensipleriyle Maden-İş'in karşısına dikilecek ve 90 işyeri için birden pazarlığa oturulacaktır. Bunun adı da işyeri sözleşmesi değil, işkolu sözleşmesidir. Kelimeler üzerinde yapılan cambazlıklar, "işkolu sözleşmesi yapmadık da, grup sözleşmesi yaptık" ya da "grup sözleşmesi yapmadık da, yürürlük sürelerini birleştirdik" gibi kelime oyunları da gerçeği değiştirmez. Zaten Türkler'ler de sözleşmeyi imzaladıktan sonra bu kelime oyunlarından vazgeçmek zorunda kalmışlar, ve tıpkı şimdi Ecevit'in dediği gibi bu sözleşmeyle, toplu sözleşme düzeninde yeni bir dönemin açıldığından bahsetmeye, MESS'le bir ağızdan çalışma barışı propagandası yapmaya koyulmuşlardı. Dolayısıyla, şimdi, işkolu sözleşmelerinin tüm alanlara yaygınlaştırılmaya çalışıldığı bir sırada, "Toplumsal Anlaşma"yı özel sektörde Tunç'tan önce imzalama şerefinin Türkler'e ait olduğunu imzalanan sözleşmenin bir işkolu sözleşmesi olduğunu, Türkler'in de DİSK'e bağlı önemli bir sedikanın genel başkanı sıfatını taşıdığını unutmamak gerekir. İlkelerde tutarlı olabilmek gerçeklerin üstünü örterek değil, bu gerçekleri kabul edip eğer ilkemizde samimi isek buna karşı mücadele ederek mümkün olabilir.

Sahte TKP taraftarları, Toplumsal Anlaşmayı işte böyle destekliyor!

İsdemir'de yetki için Maden-İş yöneticileri işçi kıyımını savunuyor

● 4 bin işçi askere alınarak tazminatsız işten atılmak isteniyor

● İşçilere tanınan tecil süresi 21 Ağustosta doluyor

ADANA(ÖZEL)

Maden-İş yöneticileri hükümetin İsdemir'de 5000 işçiyi atmayı planladığını duyduktan sonra İskenderun Demir-Çelik'te yetkili sendikayı belirleyecek olan Dörtyol İş Mahkemesinin kararını geciktirmeye çalışıyorlar.

Daha önce İsdemir'de Özdemir-İş, Çelik-İş ve Maden-İş Sendikaları yetkili olduklarını iddia etmişlerdi. Yapılan irade beyanında hiç bir sendika yeterli oy alamamış ve yetkili sendika belirlenememişti. Yetkili sendikayı belirlemek için Dörtyol İş Mahkemesi dosyaları incelemeye başladı. Ancak çeşitli çevrelerin baskıları Dörtyol İş Mahkemesine yetki kararının verilmesini geciktirdi. Son olarak dosya karar verilmesi için İskenderun İş Mahkemesine devredildi.

MADEN—İŞ UMUDU İŞÇİ KIYIMINA BAĞLADI

Maden-İş yöneticileri alamayacaklarını anlayınca mahkemeyi oyalamaya başladılar. Ecevit hükümetinin Rusya ile "Siyasi Belge"yi imzalamasından sonra "İsdemir'de kadro fazlası işçi var, bunların yüzünden üretim düşük" diye demeç vermesinden cesaret alan Maden-İş yöneticileri mahkemenin karar vermesini bir süre daha geciktirmeye ve zaman kazanmaya çabalıyorlar.

Son olarak askerliğini yapmamış 4 bin işçinin tazminatsız olarak işten atılmasını öngören bir tamim yayınlanınca Maden-İş yöneticileri iyice umutlandılar. "Hükümet yetkiyi bize verdi" diyerek propaganda yapmaya başladılar. Mahkemenin bu dört bin işçinin atılmasından sonra karar vermesini istiyorlar. Eğer bu gerçekleşirse, Ecevit'in Rusya'yla "Siyasi Belge" ve Türk-İş'le "Toplumsal Anlaşma" imzalanması bir yandan İskenderun'daki 4 bin işçinin kıyılmasına yolaçacak, öte yandan Maden-İş yöneticilerine haketmedikleri bir yetkiyi kazandırmış olacak.

İSDEMİR İŞÇİLERİ: "BİR TEK KİŞİYİ ATARLARSA SONUNA KADAR DİRENİRİZ"

Maden-İş yöneticilerinin ve Ecevit hükümetinin hesabı böyle. Bir de işverenin hesabı var. İşçiler askerlik şubesinden tecil belgesi almaya çalışıyorlar. Askerlik şubesi ise ancak 4 ay süreyle tecil belgesi veriyor. Fabrikaya gelen tamimde de bir yıl tecil belgesi isteniyor. Tamimle işçilere tanınan süre 18 Ağustos günü sona eriyor. 21 Ağustos pazartesi günü de ne olacağı açıklık kazanacak. Bir yıl süreyle tecil belgesi alamayan işçiler dört ay sonra, ya da önümüzdeki hafta içinde işten atılacaklar. Üstelik askere gittikleri içinde kendilerine beş kuruş tazminat ödenmeyecek.

Görüştüğümüz işçiler buna rağmen azimli. Moralleri düzgün. İsdemir işçileri "Bir tek arkadaşımız bile atılsa, sonuna kadar edereneceğiz. Maden-İş yöneticilerinin de, Ecevit hükümetinin de hesaplarını boşa çıkartacağız" diyorlar.

T.C.
İSTANBUL
10ncu İcra Memurluğu
Gayrimenkul Satışı: İstanbul 10ncu İcra Memurluğundan
Dosya No: 1978/107

Fatih, Dervişeli mahellesi, Salma tomruk sokağında kain 62 kapı, 459 pafta, 2531 ada, 23 parsel sayılı 93.91 M2. sahalı kârgir apartmanın ipotekli bulunan 168/960 arsapaylı çekme katta 6 no.lu dairesi satılarak paraya çevrilecektir.

İmar durumu: 24/5/1978 tarihli imar durumundan:

Bu yer 1/5000 ölçekli, 14/5/1964 tasdik tarihli, İst, yarım adası imar planına tabi olduğu, az kesif iskan sahasında, dört yıllık program dışında, 40 rakımda, bitişik nizam, arka bahçe mesafesi 6.25 metre, imar krokisinde taralı kısma çatı katı yapılabilir kaydı ile H- 12.50 M, yüksekliğinde inşaata müsait olduğu anlaşılmıştır.

Tetkikat: 1 bodrum, 1 zemin ve 4 normal katlı karadeniz isimli betonarme karkas apartmanın bodrum kat penceresi demir storludur. Bodrum kat dışı mermerle, diğer katları B.T.B. ile kaplı apartmana sokaktan 8 adet mermer basamakla çıkılarak ve tek kanat demir konstrüksion camlı kapı ile zemini karo mozaik kaplı zemin kat sahanlığı ile girilir. Her katta bir daire vardır. 17'şer mozaik basamaklı merdivenlerle katlara çıkılmaktadır. Bahis konusu 6 no.lu daire tapu kaydında çekme kat olarak ifade edilmiş isede mahallen tam kat niteliğinde bulunmaktadır. Daireye zemini marley kaplı bir koridorla girilmektedir. Sokak tarafından 1 oda ve arkaya uzanan koridor üzerinde sırası ile fayans tezgahlı, dolapları olan 1 mutfak, yanında bir alaturka W.C., yanında 1 ufak oda, yanında 1 banyo ve arka bahçeye bakan 1 odadan ibarettir. Daire zemini marley kaplı olup, Elektrik, su tesisatı mevcuttur. Dairede borçlu oturmaktadır.

Kıymeti: Bilirkişi tarafından çekme katta 6 no.lu daire tamamına 325.000.- TL kıymet takdir edilmiştir.

İlk açık arttırması 22/9/1978 cuma günü saat 16 dan 16.30'a kadar İstanbul Sultanahmet'te Adliye Sarayı'nda 10'ncu İcra Memurluğunda yapılacaktır. Arttırma şartnamesi herkesin görebilmesi için 7/9/1978 tarihinden itibaren memuriyetimizde açık bulundurulacaktır. İlk açık arttırmada teklif edilen bedel muhammen kıymetin %75'ini ve varsa rüçhanlı alacakların bu gayrimenkul ile temin edilmiş alacakları mecmuunu aşmadığı takdirde en çok arttıranın taahhüdü baki kalmak üzere arttırma on gün daha uzatılarak onuncu 2/10/1978 Pazartesi günü ayni saatlerde ve ayni yerde yapılacak ikinci arttırmada en çok arttırana ihale edilecektir. Gayrimenkul kendisine ihale olunan kimse, verilen mehil içinde ihale bedelini vermezse namına yapılan ihale fesh'olunarak İ.İ.K. nun 133. üncü maddesi hükmü tatbik olunur. İki ihale arasındaki fark ve geçen günlerin % 10'dan hesaplanacak faiz ve diğer zararlar ayrıca hükme hacet kalmaksızın alıcıdan tahsil olunur. İpotek sahibi alacaklılarla diğer ilgililerin ve irtifak hakkı sahiplerinin haklarını, faiz ve masrafa dair olan iddialarını dayanağı belgelerle 15 gün içinde icra dairesine bildirmeleri icap eder. Aksi halde hakları tapu sicilli ile sabit olmadıkça satış bedelinin paylaşılmasından hariç kalırlar. Talep edildiği ve iki liralık posta pulu gönderildiğinde şartnamenin bir örneği gönderilir. Arttırmaya iştirak etmek isteyenlerin arttırma şartnamesini okumuş ve münderecatını aynen kabul etmiş ad ve itibar olunacaklardır. İhaleye iştirak etmek isteyenlerin muhammen kıymetin % 10'u nisbetinde pey akçesi veya milli bir bankanın teminat mektubunun tevdii mecburi olup, alıcı bende üç damga resmini ihaleyi müteakip ödemeye mecburdur. Fazla bilgi edinmek isteyenlerin 1978/107 Dosya No. su ile Memuriyetimize müracaatları ilan olunur.

Basın: 6025 - 822

İZMİR ETAP İŞÇİLERİ, SÖZLEŞMENİN YENİLENMESİNİ İSTİYORLAR

İZMİR(ÖZEL)

Etap Oteli işçileri kısa bir zaman önce Oleyis sendikasıyla Etap işvereni arasında imzalanan toplusözleşmeyi beğenmeyerek, ek protokolle ücret ve sendika üyeleri ile temsilcilerin iş güvenliğini teminat altına alacak maddeleri anlaşmaya bağlamak üzere sendikayla görüşmek üzere Ankara'ya bir heyet gönderdiler.

Bu heyet Oleyis Genel Merkezine Etap Otelinin izinli olanları hariç hemen hepsinin imzaladığı bir dilekçeyi götürdü. 70'e yakın imza bulunan dilekçede işçiler, sendikanın tekrar patronla görüşmeye oturmasını istiyorlar. İşçiler özellikle iş güvenliği, temsilcilerin sendikal çalışmalarıyla ilgili meselelerin sözleşmede yer almasını istiyorlar.

TEKEL GENEL MÜDÜRLÜĞÜNDEN

Diyarbakır İçki Fabrikası için,

1- 6.200.000 -TL. tahmini bedelli 10 adet Rakı Takdir Kazanı ve Soğutucusu 8.9.1978 Cuma günü saat 15.00'da İstanbul-Cibalideki Merkez Satınalma Komisyonunda kapalı zarf yöntemi ile eksiltmeye çıkarılmıştır.
Geçici Teminatı: 199.750.-TL'dır.

2- Şartname anılan Komisyon ile Ankara ve Diyarbakır Başmüdürlüklerinde görülebileceği gibi 50.-TL.sı karşılığında satın da alınabilir.

3- İhaleye katılmak isteyen firmalar 29.8.1978 günü çalışma saati bitimine kadar Genel Müdürlüğümüz Alkol ve Damıtık İçkiler Şubesine yazılı olarak başvuracaklar ve İhaleye Katılma Belgesi alacaklardır. Anılan belgeyi almak için en az 1.200.000.-TL'lık bu ve benzeri iş yaptıklarını gösterir bir belge getireceklerdir. Belge alamayanlar ihaleye katılamazlar.

4- İsteklilerin, 2490 Sayılı Yasanın 31 nci ve Eksiltme Şartnamesinin 29 ncu maddesine göre hazırlayacakları kapalı teklif zarfları ile;
a) İhaleye Katılma Belgesini,
b) Geçici Teminat Makbuzunu,
c) Kanuni İkametgahına ilişkin belgelerini,
d) İstekli bir ortaklık ise;
aa) İdare Merkezinin bulunduğu yer mahkemesinden veya siciline kayıtlı bulunduğu Ticaret Odasından veya sair Resmi bir makamdan ortaklık siciline kayıtlı ve halen faaliyette olduğunu gösterir ve bu eksiltmenin ilk ilan tarihinden sonra alınmış bir belgeyi,
bb) Ortaklığın sirküleri veya ortaklık adına teklifte bulunacak kimselerin bu ortaklığın vekili olduğunu gösterir noterden onaylı vekaletnameyi, İhale saatinden bir saat öncesine kadar 1. maddede belirtilen Komisyona makbuz karşılığında vermeleri şarttır.

5- Bu ihale ile ilgili belgelerin posta ile gönderilmesi halinde gecikme ve kaybolmalar kabul edilmez. Duyurulur.

Basın-21141-819

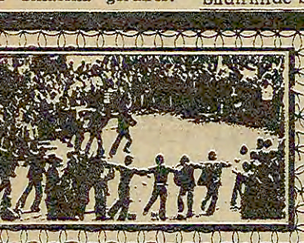

Zincir kırılırken

Bir yanda patron kanunları, bir yanda revizyonist ihanet

CENAP NUHRAT

6

İstanbul'da, gurbetçi inşaat işçilerinin kaldıkları yerler birbirine benzer. Dar ranzaları ile izbe koğuşlar, üst üste yataklar. Gurbetçi işçiler İstunbul'un mavi-yeşil görüntüsü altında yatan gerçeği çabuk kavrar...

(Fotoğraf: AYDINLIK)

"Gece saat bir sıralarında bir telaşla yandım. Bir koşuşturma oldu. 'Hadi kalkın, ranzanın altına girin' dediler bize. Ne oluyor diye sormaya kalmadan apar topar ranzaların altında bulduk kendimizi. 'Ne ar?' diye sordum yanımdakine usulca. 'Ses tme, bekle!' dedi. Kafamı yere yapıştırıp, ek gözümle bakıım. Ranzanın altında bir ift çizme gördüm gaz lambasının ışığında. izmeler bir iki adım atıp durdu. Sonra ıktı gitti. Bekçi gelmiş. Dışardan adam etirmek yasakmış. Her tarafımız toza ulandı. Yeniden düştük yatağa.

Parsanlı Mustafa

1948 yılında Şin'in İnözü köyünde oğdu Mustafa. Onun yünde, çalışan insanr toprağa verdikleri eğin karşılığını alazlardı. Mustafa'nın bası 1955 yılından ri İstanbul'a gelir, çarırdı. On beş yaşına sıktan sonra bu gö- Mustafa'ya düştü. öyde borçları vardı. borcu ödemek zonndaydılar. Mustafa ndini bildi bileli bu rç hep vardı ve hiç mezdi.

BİR GÜN O DA BU OTOBÜSE BİNECEKTİ

Yıllardan 1964, mevnlerden ilkbahar. ustafa ilk kez İstanl'a geldi.

Kartal'a indi. Orda yülerini buldu. Dezin kenarında, çamın altında oturmuşdı. Çay ısmarladılar a. İstanbul o kadar zeldi ki,sanki cennet- Ağacın yeşili, denizn avisine vuruyor, Mustfa'nın içi içine sığyordu. öyle ber his sev başka hiç bir yokyerinde oturamıyordu. Bir yandan da bir eziklik yüreğinin altında, düğüm düğüm. Çoktan beri kentte çalışan köylülerinin üzerindeki giysiler yepyeni. Onun ceketinin sol yanında ise kocaman bir yamalık, yukardan aşağıya.

Çok köylüsü vardı İstanbul'da. Onlara güveniyordu. O da çalışacaktı, onlar gibi giysiler alacaktı üzerine. Para artınp köye gönderecekti.

Çavuşoğlu'ndan otobüs kalkardı Mustafa'nın memleketine. Köye gidenler olurdu. Daha dört-beş gün olmuştu. İstanbul'a geleli ama otobüsün yanına gider, memlekete dönenleri seyrederdi. Binbir hayal kurar, binbir şey düşünürdü. Bir gün o da bu otobüse binecekti. O zaman onunda yeni giysileri olacak, cebinde parası olacaktı. Hep bunu düşünürdü, hep bunu kurardı ilk günler. Gönlünün en derininde tek bu vardı, başka bir sev başka hiç bir yok-

BİR YORGANIN ALTINA BEŞ KİŞİ GİRDİK

Fakat akşam oldu o gün. Yatak yer meselesi çıktı. Amcasının evine gitti Mustafa. İlk gece orada kaldı.

"İkinci gün Tuzla' da köylülerimizin yanına gittim. O gün şunu gördüm.Kartal'da yepyeni giysilerle oturan insanlar gitmiş, yerlerine sanki başkaları gelmişti. Koğuşta bir yorganın altına beş kişi girdik. Gece soğuk oluyordu. Tahta barakanın her yanı delik deşikti. Altımıza gazete, çimento kağıdı serdik.

"Gece saat bir sıralarında bir telaşla uyandım. Bir koşuşturma oldu. 'Hadi kalkın, ranzanın altına girin' dediler bize. Ne oluyor diye sormaya kalmadan apar topar ranzaların altında bulduk kendimizi. 'Ne var?' diye sordum yanımdakine usulca. 'Ses etme, bekle!' dedi. Kafamı yere yapıştırıp, gözümle bakıma. Ranzanın altında bir çift çizme gördüm gaz lambasının ışığında. Çizmeler bir iki adım atıp durdu. Sonra çıktı gitti. Bekçi gelmiş. Dışardan adam getirmek yasakmış. Her tarafımız toza bulandı. Yeniden düştük yatağa.

"Sabah oldu. Çorba yapmışlardı. Mercimek çorbası. O gün karnım doydu. Bol ekmek getirmişlerdi."

İŞ BULMAK KOLAY DEĞİL

"Epey iş aradım. İki üç hafta boş gezdim Param bitti. Arkadaşlardan borç aldım. O zaman gördüm ki, şehirde yaşamak zor. Köydeki borç dururken ben de borçlanmaya başlamıştım. Yeniden amcamın yanına döndüm. Güzelyalı'da süt fabrikasının şefinin inekleri vardı. İlk olarak onun yanında çoban durdum. Ayda 125 lira alıyordum. Bu bana güven verdi."

"Sonra yine Tuzla' ya gittim. Köy İşleri Bakanlığının inşaatında boyacı çırağı oldum. O zaman Yapı-İş Sendikası vardı. Oraya bu sendikayı sokmaya çalışıyorlardı. Gece adamlar geliyor, bizi kaldırıyorlar yataktan. 'Kalkın bakalım' diyorlar ve anlatıyorlar. 'Burada az para alıyorsunuz, eziliyorsunuz, sendika haklarınızı alacak, size şu kadar zam yapacak.' O zamanlar sendikanın ne olduğunu bilmiyordum daha. İlkten sıktı biraz. Ne güzel çalışıyoruz diyorum kendi kendime. Ne diye gelip gece yarısı kaldırıyorlar bizi.

Kimi işçiler karşı çıktılar. Dediler ki, "Buraya sendika gelirse, bizi işten atarlar. Patron duyarsa işimizden oluruz."

"Ben o zaman sendikanın patrona karşı olduğunu anladım. Demek ki, sendika işçiden yana, patrona karşı bir şeydi."

YARIN: HASAN AĞA

TÖB-DER GENEL KURULU YARIN

- **TÖB-DER' den ihraç edilen 120 öğretmen bugün basın toplantısı yapıyor**
- **Genelge ile ihraç edilen TÖB-DER üyesi öğretmenlerin Genel Kurulda konuşturulmayacağı ve salona alınmayacakları şubelere bildirildi**
- **İhraç edilen öğretmenler Noter aracılığı ile Genel Kurulda konuşma ve savunma haklarını kullanmak istediklerini bildirdiler**

Gazioğlu yönetimi TÖB-DER'den ihraç edilen

ÖĞRETMENLERİN GENEL KURULDA KONUŞAMAYACAĞINI SÖYLEDİ

ANKARA(ÖZEL) Genel Kurul yaklaşırken, TÖB-DER Genel Merkezi şubelere bir genelge gönderdi. Bu genelgede, daha önce düşünceleri nedeniyle TÖB-DER'den ihraç edilen öğretmenlerin, tüzük ve Dernekler Yasası gereği olan savunma haklarını kullanamayacakları şubelere bildirildi. Genelgeye göre söz konusu öğretmenler Genel Kurul salonuna da alınmayacak.

TÖB-DER Genel Merkezi tarafından şubelere gönderilen genelgede şu görüşlere yer verildi: "Üyelikten çıkarılanların bir kısmı, Noter aracılığıyla gönderdikleri başvurularda, Genel Kurulda konuşma hakkı istemektedirler. Üyelikten çıkarılanların itirazlarını yazılı olarak yapmaları, ya da delegeler aracılığı ile ya da Genel Merkez aracılığı ile bu konuda oluşturulacak komisyona iletmeleri şarttır. Genel Kurulda karar alınmadıkça böylelerinin salona alınması, kendilerine konuşma hakkı verilmesi olanaklı değildir."

Konu ile ilgili olarak görüştüğümüz, üyelikten ihraç edilen öğretmenler, Gazioğlu yönetiminin TÖB-DER Disiplin Yönetmeliğini çiğnediğini belirttiler. Disiplin Yönetmeliğinin 6. maddesine dayanarak öğretmenleri üyelikten ihraç eden Gazioğlu yönetiminin, aynı yönetmeliğin 11. maddesini unutturmaya çalıştığını ifade ettiler. TÖB-DER Disiplin Yönetmeliğinin 11. maddesinde "İlgili kendini Genel Kurul'da savunma hakkına sahiptir" deniliyor.

TÖB-DER'DEN İHRAÇ EDİLEN 120 ÖĞRETMEN BUGÜN BASIN TOPLANTISI YAPIYOR

Bugünkü Gazioğlu yönetimi tarafından TÖB-DER'den ihraç edilen 120 öğretmen, bugün saat 10.00'da Genel Merkez binası önünde basın toplantısı düzenleyecek.

Genel Merkezin yurtsever öğretmenlere karşı anti-demokratik tutumunu ve bu konu ile ilgili uygulamaları basın toplantısında açıklayacaklarını belirten öğretmenler, kendilerine Ankara Şubesi tarafından yer verilmemesi üzerine, toplantıyı Genel Merkez binası önünde yapacaklarını bildirdiler.

Dolar değer kaybedince

Kur ayarlaması adı altında yeni bir devalüasyon daha geldi

ANKARA(ÖZEL) Uluslararası kambiyo piyasalarındaki değer değişiklikleri nedeniyle Türk lirasının alış ve satış fiyatları Merkez Bankasınca yeniden tespit edildi. Karar dün Resmi Gazete'de yayınlanarak yürürlüğe girdi.

Yeni kur ayarlamasında Türk lirası Amerikan Doları karşısında 25 lira olarak değerini koruyor. Kanada Doları karşısında da bir miktar değer kazandı. Diğer ülkelerin paraları karşısında ise Türk lirası büyük ölçüde değer kaybetti.

Uluslararası kambiyo piyasalarındaki değer değişikliğine neden olarak Amerikan Dolarının bütün dünya piyasalarında büyük ölçüde değer kaybetmesi gösteriliyor.

Eski ve yeni döviz kurları söyle:

Cinsi	Eski alış fiyatı	Yeni alış fiyatı	satış fiyatı
1 Avusturalya Doları	25.35	28.02	28.58
1 Avusturya Şilini	1.63	1,69	1.73
1 F.Alman Markı	11.73	12.30	12.54
1 Belçika Frangı	0.76	0.77	0.79
1 Danimarka Frangı	4.32	4.43	4.51
1 Fransız Frangı	5.30	5.61	5.72
1 Hollanda Florini	11.02	11.34	11.56
1 İsveç Kronu	5.28	5.51	5.62
1 İsviçre Frangı	12.56	14.89	15.18
100 İtalyan Lireti	2.80	2.92	2.97
1 Kanada Doları	22.22	21.77	22.21
1 Kuveyt Dinarı	82.36	84.63	86,32
1 Norveç Kronu	4.54	4.65	4,74
1 Sterlin	45.75	47.37	48.31
1 Riyal	6.70	7.29	7.43

TÖB-DER içindeki grupları tanıtıyoruz

Genel kurul öncesi

töb-der 'de neler oluyor 12

SONER YEŞİLOVA

TÖB-DER içinde yaptığımız araştırma sonuçlarına göre, 30'un üzerinde, şu ya da bu ölçüde birbirinden ayrı görüşleri savunan grup var. Bu gruplar, TÖB-DER şube kongrelerinde ve büyük kongrede, kendileri yönetime gelmek veya kendi istedikleri grupları yönetime getirmek için kıyasıya mücadele ediyorlar. Gruplardan bazıları TÖB-DER kongrelerini son zamanlarda fikir mücadelesi alanı olmaktan çıkarıp, kavga alanı haline getirdiler.

TÖB-DER içindeki grupların bir çoğu, çok az kişiden oluşuyor veya kendi görüşüne benzer görüşü olan diğer bazı gruplarla birlikte hareket ediyor. Bu nedenle grupların hepsini tanıtmıyoruz. Bu yazımızda, TÖB-DER kongrelerinde taraf olan belli başlı grupları, son olayların sorumlularını yayınladıkları broşürler, bildiriler ve öğretmenlerden dinlediklerimize dayanarak tanıtıyoruz.

BİRLİK DAYANIŞMA GRUBU

Rusya'nın TÖB-DER'deki beşinci kolu, TÖB-DER'de bölücülüğün öğretmenlere saldırının başını çekti

Birlik Dayanışma Grubu, sahte TKP'nin görüşünü benimsiyor. Bilindiği gibi sahte TKP yurt dışında, Doğu Almanya'da faaliyet gösteriyor. Hem yurdumuz üzerinde, hem dünyada Rusya'nın her türlü baskı, denetim , saldırı ve yıkıcılığını destekliyor. Bir yandan Rusya'nın hızla silahlanmasını desteklerken, diğer yandan Türkiye'nin de içinde bulunduğu ezilen ülkelerin silahsızlanmasını savunuyor. Bütün bakış açısında Rusya'nın çıkarlarını esas alıyor. Son olarak, MİT'in dağıtılmasına karşı çıkarak, Rusya'nın çıkarları doğrultusunda "ıslah" edilmesini istedi.

Birlik Dayanışma Grubu da, TÖB-DER'de aynen bu görüşleri savunuyor. Yönetiminde bulunduğu şubelerin çıkarıldıkları dergilerde, Rusya'nın ülkemiz üzerinde kurmak istediği tahakkümü destekledi ve emperyalist Rusya'nın çıkarları gerektiriyorsa topraklarımızda üs verilebileceğini yazdı. Rusya ile Türkiye arasında saldırmazlık paktı imzalanmasını da, Birlik Dayanışma Grubu Ankara Şubesi program taslağında, "Komşularımızla saldırmazlık ve karşılıklı yarar ilkesine dayanan dostluk ve işbirliği anlaşmasının imzalanması için mücadele ederiz" sözleriyle istedi.

Oysa, bu grubun Türkiye'nin Kıbrıs müdahelesini desteklediği, Türkiye ile Yunanistan arasında düşmanlık körüklediği bilinmektedir. Türkiye'nin Rusya'ya saldırmasının söz konusunu olmadığı ve Türkiye ile emperyalist Rusya arasında imzalanacak bir saldırmazlık paktının sadece Rusya'nın saldırganlığının gizlenmesine hizmet edeceğide bilinmektedir.

TÖB-DER içinde güç kaybetmekte olan Birlik Dayanışma Grubu Ecevit Hükümetinin izlediği Rusya'ya teslimiyet politikasından yararlanarak yeniden güç topladı. Milli Eğitim Bakanlığı kadrolarına sızdı. Bu mevkilerden, öğretmenler üzerinde hakimiyet kurmaya çalıştı. Örneğin; Birlik Dayanışma Grubuna mensup Bursa Eğitim Enstitüsü Müdürü, İGD'den kağıt getirmeyen öğrencilerin kaydını yapmadı.

Geçen yıl Adana, İzmir ve İstanbul şubelerinin yönetiminde bulunan Birlik Dayanışma Grubu, TÖB-DER üyelerine zorbalık uyguladı. Genel Merkezin ihraç ve fesihlerini alkışlarla karşıladı. Grubun yöneticilerinden Musa Kasa, öğretmenlere karşı davranışlarını, "TÖB-DER'de fikir mücadelesi bitmiştir. Bundan sonra başka yöntemler kullanacağız" sözleriyle açıkladı.

Musa Kasa'nın sözünü ettiği "başka yöntemlerin" bölücülük, zorbalık, sahtekarlık ve yiyicilik olduğu açığa çıktı. Birlik Dayanışma Grubunun yönetimde olduğu şubelerde öğretmenler, bunları yakından gördü ve yaşadı. Bu şubelerde öğretmenler, örgütlerine ratahça girip çıkamaz hale geldi. Birlik Dayanışma Grubu, öğretmenleri "Maocu-Leninci", "ilerici-gerici", "partili-partisiz" diye böldü, aralarına düşmanlık soktu. Lokallerde öğretmenler dövüldü.

Birlik Dayanışma Grubu, kongrelerde CHP'li öğretmenleri de bölmeye çalışıyor. Bazı taraftarlarına sahte CHP Grubu kurduruyor veya CHP'li görünerek oy toplamaya çalışıyor. Bunda başarılı olamadığı yerlerde, CHP'li öğretmenleri "ilerici-gerici" diye bölüyor ve bir kısmını kendi tarafına kazanmaya çalışıyor.

Birlik Dayanışma Grubu, İstanbul ve Van TÖB-DER şubelerinde, öğretmenlerin paralarını yedi. Birlik Dayanışma Grubuna mensup olan Van şubesi Yönetim Kurulu, yayınladığı bir bildiride, Van depremi felaketzedeleri için toplanan paraları demirbaş almak için harcadıklarını açıkladı. Nereye harcandığı belli olmayan bu paranın miktarı 60 bin lira. İstanbul Şubesinin hesaplarını inceleyen Genel Merkez denetçileri, 100 bin lira açık bulunduğunu ve karşılıksız harcamalar yapılmış olduğunu açıkladı.

Birlik Dayanışma ve Genel Merkeze hakim olan Demokratik Merkeziyetçiler Grubu, bölücülük ve çıkarcılıkta ilk başlarda birlikteydi. Ancak bağlı oldukları sahte TKP ve TSİP arasındaki çıkar çatışması sonucu, bu iki grup birbirine girdi. Çatışmadan TÖB-DER zarar gördü.

Şube lokalleri savaş alanına döndü. Birlik Dayanışma Grubu öğretmen olmayan İGD'li militanları şube lokallerine doldurdu. Lokallere baskınlar düzenledi ve işgal etti. İstanbul Şubesinde TÖB-DER'e giden yollar bile, İGD'li militanlarca tutuldu. Bu çatışma daha sonra İstanbul Şube Kongresinde devam etti.

Kavgalı İstanbul Şube Kongresinde divan başkanı seçildiğini öne süren Süleyman Üstün, "İstanbul'dan 26 delegemizle Genel Kurula geleceğiz" demektedir. Genel Merkez ise daha önce, Birlik Dayanışma Grubunun delegelerini tanımadığını açıkladı. Bu durum, daha başlamadan, Genel Kurulun kavgalara sahne olacağını gösteriyor.

Genel Merkez, İstanbul Şubesine 200 kadar sahte üye yapıldığını tespit ettiklerini de açıkladı. İşte Birlik Dayanışma Grubu Rusya'ya uşaklık, bölücülük, yiyicilik, zorbalık ve sahtekarlıktır.

Birlik Dayanışma Grubunun Genel Kurulda yönetimi alamazsa, ayrı bir örgüt kuracağı söyleniyor. Sahte TKP'nin sözcüsü Politika gazetesi, 9 Kasım 1977 tarihli nüshasında, Birlik Dayanışma yöneticilerinin gerektiğinde ayrı bir örgüt kurmayı düşündüklerini, "Bu siyasal çizgiler demokratik kitle örgütlerinde dahi bir arada bulunamayacak kadar birbirbirlerinden uzaklaşmışlarsa, zaten ayrılırlar, kendi örgütlerini kurarlar." şeklinde açıkladı. bir süreden beri de İstanbul'da "İlerici Öğretmenler Derneği" sözü dolaşıyor.

Birlik Dayanışma Grubunun Genel Kurulda, TİP taraftarı Demokrasi İçin Birlik Grubu ile birlikte katılacağı ve Genel Başkan adaylarının da TİP'li Ethan Alkan olduğu söyleniyor.

YURTSEVER DEVRİMCİ ÖĞRETİMEN

Bugün geldiği yer: Öğretmenlerin karşısı, Rusya'nın ve sahte TKP'nin yanı

Halkın Kurtuluşu dergisinin görüşlerini savunanların oluşturduğu Yurtsever Devrimci Öğretmen Grubu, öğretmenlerden destek alamamakta, Halkın Kurtuluşu Grubunun çöküşüne paralel olarak sürekli güç kaybetmektedir.

Halkın Kurtuluşu dergisi Rusya'ya karşı çıktığında, bu grupta Rusya'ya karşıydı. Söz konusu derginin "Ne Amerika Ne Rusya Bağımsız Demokratik Türkiye" sloganını terkedip, devrimcileri baş düşman almasından sonra; Yurtsever Devrimci Öğretmen Grubu da tutumunu değiştirdi.

Üç Dünya Teorisini reddetmeleri; Halkın Kurtuluşu dergisine paralel olarak, Yurtsever Devrimci Öğretmen Grubunda karşı-devrimci saflara itti. Üç Dünya Teorisini reddettikten sonra, Üçüncü Dünya ülkelerine ve devrimcilere saldıran gruplar içinde bu grupta yerini aldı.

Özellikle son günlerde, Rusya'nın ve sahte TKP'nin yıllardır İGD'li militanlara verdikleri devrimcilere saldırı görevini, İGD ile birlikte Halkın Kurtuluşu dergisi taraftarları da üstlendi. Bu grup, devrimcilere her yerde saldırılar düzenledi. Halkın Kurtuluşu dergisinin ve Yurtsever Devrimci Öğretmen Grubunun bugün geldiği yer; halkın ve öğretmenlerin karşısı, emperyalist Rusya'nın ve sahte TKP'nin yanıdır.

Yurtsever Devrimci Öğretmen Grubu, halen revizyonizme ve Rusya'ya karşı olduğunu söylüyor. Ancak TÖB-DER'de her olayda sahte TKP'nin yanında yer aldı. Örneğin: Eğitim Enstitüleri konusunda, Rusya'nın savunucularıyla birlikte 90 bin öğrencinin Eğitim Enstitülerinden atılmasını savundu. Böylece gerçek canilerin ve katillerin gizlenmesine yardımcı oldu.

Halkın Kurtuluşu dergisinin 121. sayısında TÖB-DER 4. Olağan Genel Kuruluyla ilgili olarak yayımlanan bir yazıda, "Sosyal faşistler, YDÖ ile kendi aralarındaki ayrılığı sosyal-faşizmi ve sosyal-emperyalizmi kabul edip etmemek olarak göstermeye çalıştılar. (...) Oysa bu büyük bir yalandı. Aramızdaki fark hiç bir zaman bu olmadı" şeklinde görüşler yer aldı. Gerçekten de, Yurtsever Devrimci Öğretmen Grubu ile, sahte TKP taraftarı Birlik Dayanışma Grubu arasında hiç bir zaman böyle bir fark olmadı. Aslında bu iki grup arasında esasta bir fark yoktu.

Yurtsever Devrimci Öğretmen Grubu, öğretmenleri bölen bir rol oynadı. Kendinden başka herkese saldırı çizgisi izledi. Bu grubun her somut olayda aldığı tavır, TÖB-DER'de Rusya'nın beşinci kolu Birlik Dayanışma Grubunun güçlenmesine hizmet etti.

Prof. Bahri Savcı: "Tüm emek güçleri gibi eğitim emekçileri de evrensel bilimden gelen ilkeler doğrultusunda birleşmelidir"

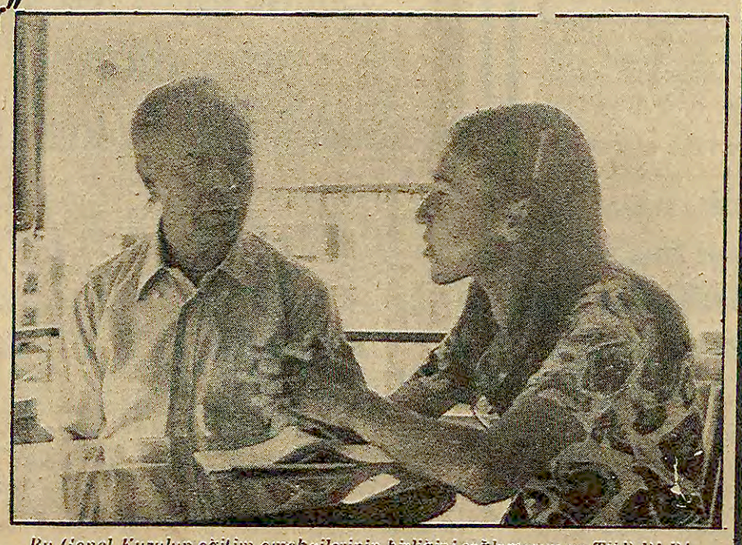

Bu Genel Kurulun eğitim emekçilerinin birliğini sağlamasını ve TÖB-DER'de güç israfının önüne geçmesini dileyen Prof. Bahri Savcı muhabirimizle birlikte.

Profesör Bahri Savcı ile öğretmenlerin örgütlenmesi ve bugün TÖB-DER'in içinde bulunduğu durum hakkında görüştük. Öğretmenlerin örgütlenmesi konusunda şunları söyledi: "Öğretmen örgütlenmesi, Türkiye'de oldukça eskidir. 'Muallimler Cemiyet'leri, ilk dernekçiliklerin simgeleridir. Anadolu, toplumsal yaşamının içinde, batılı çoğulculuğun ilk örneklerini, bunlarla görmüştür. Fakat, bu dernekler, Osmanlı'nın zamanındaki, Cumhuriyetin başındaki -ve içindeki- "kapalı toplum" yapısının, "özgürlüksüz toplumsal yaşam"ın baskısı ile, işlevlerini yerine getirememişlerdir. Hem öğretmenlik mesleğini koruyamamışlardır; hem de, halkın demokratik kuruluşlarından biri olarak, toplumlarının halkçı gelişimini, gereği kadar etkileyememişlerdir. Bakan-Vali-Eğitim Müdürü-Okul Müdürü gibi, o zamanlar pek çoğu kapitalist toplumun statüko güçlerine kendini teslim etmiş bir yöneticiler zincirinin bilim dışı demokrasi dışı baskılarına direnememişlerdir."

Bazı özverili atılımların ve Halkevlerinin dışında, derneklerin iskambilciliğin dışına çıkmadığını belirten savcı sözlerini şöyle sürdürdü: "Ama, 1960'ın içinde ve sonrasında uyanış ve devinim yaygınlaşmıştır. Önce dernekler ve onların federasyonu, sonra Öğretmenler Sendikası ve onun taşra kolları; mesleği kapalılıktan, örgütleri de stat ükocu değerlerin tutsaklıklarından kurtarma savaşımını geliştirmişlerdir. Savaş "toplum hizmeti" doğrultusuna yöneltilmiştir. TÖB-DER, gelişimi, devrimci bir biçim (uslüp) üzerine daha geniş olarak yaslamıştır."

TÖS'ün tutucu ve sömürücü güçlerin saldırısına uğradığına değinen Savcı, bu saldırılara karşı direnen TÖS'ün 12 Mart döneminde darbe yediğini belirtti. Daha sonra bu potansiyeli içinde toplayan TÖB-DER'in kurulduğunu, fakat zaman içinde bazı olumsuz olgularla karşılaştığını ifade etti. Bu olumsuz olguların birincisinin faşizm güçlerinin TÖB-DER'e yaptığı baskılar, diğer sorunun da en büyük dayanışmanın ve kuvvet birliği sağlamanın gerektirdiği bu dönemde, kendi içinde, kuvvet israfı istidatlarının ortaya çıkması olduğunu söyledi. Bu konudaki görüşlerini şöyle açıkladı: "Ayrımlaşma, bir noktada doğaldır. Fakat, birbirlerine kıyma, birbirlerini arıtlama(tasfiye etme), birbirlerini değerlerinden ve güçlerinden vazgeçme sonuçları doğurmamalı. Bu, kuruluşun dinamiğinde güç israfıdır.

Savcı TÖB-DER'in Eğitim Emekçilerinin sendikalaşma aşamasına ulaştırabileceğini, eğitim ve kültürümüzü faşizan eğilimden kurtulmasında katkı getireceğini fakat bunları yapması için "özgürleşmecilik-toplumsallaşmacılık"algısında, uslubunda, yönetiminde; geniş açık-serbest tartışmalardan doğacak bir birleşik rızaya ve onun politikasına varmaları gerektiğini belirtti.

Böyle bir birleşik rızaya herhangi bir sekterlik ile, katılık ile varılamayacağını ifade eden Profesör Savcı sözlerini şöyle bitirdi: "Ancak tüm emek güçleri gibi eğitim emekçilerini de kapsayan evrensel bilimden gelen ilkelere dayanmakla varılır. Bu evrede, en büyük katkıcılardan biri de, eğitim emekçilerinin birliğidir. Bunu israf yollarını kapamalıdır bu Genel Kurul."

IMF

Hükümetin aldığı önlemleri yetersiz bularak ikinci kredi dilimini vermekte isteksiz görünüyor

ANKARA (ÖZEL) Türkiye'deki ekonomik gelişmeleri ve 4. Beş Yıllık Planı incelemek isteyen IMF heyeti, hükümetin uyguladığı "tedbirleri" ve sonuçları yetersiz buluyor. Bu yüzden zamanı gelen ikinci kredi dilimini vermek istemiyor. IMF heyeti ile hükümet arasındaki görüşmeler hiç bir sonuca bağlanmadan sürüp gidiyor.

Müezzinoğlu'nun geçtiğimiz hafta içinde IMF ve Dünya Bankası ile görüşmek üzere Washington'a gitmesi tehlikeye düşen ikinci kredi dilimini kurtarmak kaygısını açığa çıkarıyor. IMF, hükümetin aldığı tedbirleri yetersiz ve sonuçlarını olumlu bulmadığı için kredi konusunda hükümeti oyalıyor. Aynca IMF'nin bu konudaki tavrına paralel olarak özel bankalar da kredi açmak konusunda hiç de hevesli görülmüyorlar. Beklemeyi ve gelişmeleri izlemeyi tercih ediyorlar.

Hükümet, IMF'nin iki yıl içinde vereceği 450 milyon dolarlık krediyi alabilmek için IMF'nin dayattığı şartların çoğunu yerine getirmişti. Yüzde 26 oranındaki devalüasyon ile ücretlerin dondurulmasını amaçlayan Toplumsal Anlaşma bu önlemlerin başında geliyordu. Ayrıca hükümet, IMF'nin isteği üzerine, tüketimi ve yerli üretimi kısmayı ve büyüme hızını düşürmeyi de kabul etmişti. Ancak 1978'in ilk altı ayı içinde hayat pahalılığı yüzde 26 oranında arttı. Yıl sonunda enflasyon oranının daha da büyük boyutlara ulaşması bekleniyor. Dış ticaret açığında görülen nisbi azalma ise devalüasyon sonrası ithalat kısıtlamalarından kaynaklanıyor. İhracatta ise önemli bir artış yok.

Modern Mantık kursuna katılan eğitimciler şartların düzeltilmesini istedi

İSTANBUL (THA) İstanbul Erenköy Kız Lisesinde 7 Temmuz-18 Ağustos tarihleri arasında açılan Modern Mantık kursuna katılan Felsefe grubu öğretmenleri, bulunulan koşulların düzeltilmesini istediler.

Öğretmenler toplu olarak açıklama yaptılar. Önerilerinin bazıları şöyle:

"Harcırah Yasası gereği ödenen 80 lira günlük gereksinmelerimizi karşılamada çok gülünç kalıyor. Üstelik bu para çoğunluk bakanlığın gösterdiği yerde kalmadığı halde, 26 lirası yatak parası olarak kesiliyor.

"Asgari ücretin bile çok altında olan 54 lira ile güncel gereksinmelerimizin karşılanması isteniyor. Bu durum eğitim emekçilerini açlığa terkettiği gibi, insanlık ve meslek onurumuzla bağdaşmıyor.

"Mesleki eğitim kurslarını bilimsel gelişmelere uygun olarak çağın sorunlarına ve üretime yönelik bir öze kavuşturulmalıdır."

Orta dereceli okullar 2 Ekim'de açılacak

ERZURUM (THA) Orta dereceli okulların 2 Ekim günü öğretime açılacağı, bütünleme sınavlarının ise 12 Eylül günü başlayacağı açıklandı.

Erzurum Milli Eğitim Müdürü Turgut Köse, orta dereceli okullarda güz dönemi sınavlarının 12 Eylül sabahı başlayacağını belirterek, aynı okullarda 1978-1979 ders yılının 2 Ekim günü başlayacağını söyledi.

Kimin suyunu kimden esirgiyorlar?

Kocasinanlı kadınlar Su Birliği Başkanından "Su vereceğim" diye senet aldılar

- **Bir süre önce Kocasinan Belediyesini de işgal eden kadınlar, ilgilileri uyarmak için bu tür girişimlerin gerekliliğini savundular**

İSTANBUL (ÖZEL) Kocasinan Belediyesine bağlı Soğanlı mahallesinde iki aydır suların akmaması üzerine aralarında anlaşan semt kadınları önce Belediye'yi, bir süre işgal ederek Belediye Başkan yardımcısı ile görüştüler, sonra da topluca minibüslere binerek Su Birliği Başkanlığına gittiler.

Suların uzun süredir akmaması yüzünden salgın hastalıkların başgösterdiğini belirten semt kadınları Su Birliği Başkanı Veli Kaya'nın elinden bir de senet aldılar. "Her hafta perşembe akşam saat 19'a kadar Kocasinan Belediyesine su vereceğim" yazılı bir kağıdın altını Su Birliği Başkanı Veli Kaya'ya ve Kocasinan Belediye Başkanyardımcısına imzalatan mahalle halkı muhtarı da uyararak bu gibi konularda kendisinin daha girişimci davranmasını istediler.

Öte yandan Kocasinan Halkevi'nin ve Devrimci Kadın Dernekleri Federasyonu'nun da semt sakinlerinin demokratik taleplerine yardımcı çalışmalar yaptığı açıklandı.

YUNANİSTAN'IN NATO İLE ÖZEL İLİŞKİ KURMASI KONUSU EYLÜL AYINDA GÖRÜŞÜLECEK

ATİNA (THA) Yunanistan'ın NATO ile özel ilişkiler kurması konusundaki görüşmelerin Eylül ayı başında yetkili komisyonda başlayacağı bildirildi.

Güvenilir kaynaklardan alınan haber, tüm Yunan basınında yer aldı. Güvenilir kaynaklara göre, Eylül ayına kadar NATO'daki ulusal komitelerin Yunanistan'ın tezleri-ni yorumlamaları da Eylül ayına kadar tamamlanacak. Komitelerdeki toplantılar kurmaylık düzeyinde yapılacak.

Öte yandan Yunanistan basınına göre, Yunanistan'da bulunan ABD üsleri ile ilgili anlaşma, Türkiye ile ABD'nin üsler konusunda varacakları anlaşmadan sonra imzalanacak.

Karamanlis' le Kipriyanu Kıbrıs konusunda görüştü

ATİNA (AA) Kıbrıs Rum Yönetimi Lideri Spiros Kipriyanu, Yunanistan Başbakanı Konstantin Karamanlis'le Kıbrıs konusunda bir görüşme yaptı. Kipriyanu halen tatilini geçirmek ve bazı temaslarda bulunmak üzere Atina'da bulunuyor.

Rum hükümetinin sözcüsü, Kipriyanu'nun önümüzdeki hafta Lefkoşe'ye döneceğini söyledi.

İGD'LİLER AYDINLIK SATANLARA SALDIRDI

MERSİN (ÖZEL) Evvelki akşam Aydınlık gazetesini satan Ramazan Demirci adlı bir kitap satıcısı Mersin Belediyesi önünde İGD'li bir grubun saldırısına uğradı. İGD'liler, "Aydınlık burada satamazsın" diyerek Ramazan Demirci'ye saldırdılar.

Saldırı sırasında halk olaya müdahale etti ve İGD'lileri püskürttü. İGD'li komandoları nefretle kınayan halk, gazeteleri alarak, "Biz de satacağız" dediler.

Olay üzerine gelen polis, Ramazan Demirci'yi Soğuksu Karakoluna götürdü. Burada İGD'lilerin saldırısına uğrayan Ramazan Demirci bir de polisler tarafından tartaklandı. Daha sonra Başkomiser Ethem Şen, 20'ye yakın Aydınlık gazetesini polislere yırttırdı. Daha sonra Ramazan Demirci serbest bırakıldı.

İTÜ'de kesin kayıtlar 18 Eylülde başlıyor

İSTANBUL (ÖZEL) İstanbul Teknik Üniversitesine 1978-79 öğrenim yılı için alınacak öğrencilerin kesin kayıt işlemleri, 18-29 Eylül tarihleri arasında yapılacak. Üniversite Rektörlüğünden verilen bilgiye göre, Üniversitelerarası Seçme Sınavında başarı gösteren öğrencilerin lise diplomaları, nüfus cüzdanı veya onaylı örneği, oturma belgesi ve sağlık raporlarıyla birlikte üniversiteye bağlı fakültelere başvurmaları gerekiyor.

Belediye zabıtalarının ekonomik demokratik özlük hakları için mücadele vereceği açıklandı

İSTANBUL(THA) Tüm Belediye Zabıta Personeli Haklarını Koruma ve Dayanışma Derneği Genel Sekreteri İ. Murat Maner basına yaptığı açıklamada, kazanılmış ekonomik ve demokratik özlük haklarının uygulattırılması ve yeni özlük haklarının kazanılması için mücadele vermeye kararlı olduklarını söyledi.

Pratik uygulama olarak belediye zabıta personeline her yıl dört ay olmak üzere 20 yıl geriye işletilme koşulu ile fiili hizmet yıpranma hakkının tanınması için Türkiye çapında imza kampanyası açtıklarını belirten Murat Maner, tüm Türkiye'de belediye zabıtasına tek tip üniforma giydirilmesini, fazla mesai ve yan ödeme ücretlerinin tüm belediyelere verilmesini, 8 saatlik ve ayda 44 saatlik fazla çalışma sisteminin tatbikini yorulmalarını istediklerini belirtti.

Adana bayileri anlatıyor
Röportaj: Bayram Kutlu

GAZETE BAYİLERİ ANLATIYOR: 84

Hazırlayan: Şenol Konukçu

Mehmet Zongör: "Aydınlık sorunlarımızı yazdığı için teşekkür ederim"

"Aydınlık sorunlarımıza eğildiği için teşekkür ederim. Biz de Aydınlık'a yardımcı olmaya çalışıyoruz. İsteriz ki daha fazla satılsın."

Bakırmyurdu-Doğumevi yolu üzerinde kendisine ait kulübesinde hem gazete hem de kırtasiye malzemeleri satıyor. Gazetemizin bayilerin sorunlarını yansıttığı için çok memnun olduğunu belirtti.

"Sorunlarımız çok. Gazetecilik bizi kurtarmıyor. Gerçi benim yaşama şartlarım normal ve için de pa- kadaşların durumu hiç te iyi değil. Mağdur arkadaşlara birçok konuda yardımcı olmamız gerekir. Bunu sağlamanın yolu bir dernek çatısı altında toplanmaktan geçer.

"Ben iki yıldır bayilik yapıyorum. Gazetelerden yüzde 12 alıyorduk, sonra bunu düşürdüler. Bunu az bularak geçen yıl bir direniş yaptık. Ancak derneğimiz olmadığı için başarısız kaldık. Bir de gazete sahipleri bayilikle alakası olmayan adamlara sokak başlarında gazete sattırdılar. Bu bayilerin moralini ve

EDİLDİĞİ ZAMAN NE DEMİŞLERDİ?

1968 Ağustosunun 20'sini 21'e bağlayan gece saat 23 civarında Sovyet sosyal-emperyalistleri Çekoslovakya'ya girdi. Bu olay bütün dünyada geniş yankılara ve tepkilere yol açtı. İşgalin hemen ertesinde Türkiye'deki birçok yazar, politikacı ve örgüt işgali protesto ettiler. Aşağıda bunlardan bazılarını yayınlıyoruz.

Türkiye Öğretmenler Sendikası (TÖS) ve Türkiye Öğretmen Dernekleri Milli Federasyonu (TÖDMF)

"Sovyetler'i şiddetle kınıyoruz"

Ulusların ve insanların özgürlüğünü herşeyin üzerinde tutan biz Türk öğretmenleri, Amerika'yı kınadığımız gibi Sovyetler Birliği'ni de şiddetle kınıyoruz.

(24.8.1968, Cumhuriyet)

Türkiye Edebiyatçılar Birliği

"Büyük devletlerin ölçüsüz davranışı"

Sovyetler Birliği'nin büyük devlet olmanın verdiği haksız ve ölçüsüz davranışının yarattığı olumsuz tutumun kesinlikle karşısındayız.

(23 Ağustos tarihli bildiriden)
(Ant, 27 Ağustos 1968, sayı: 87, s.3)

Milli Birlik Grubu

"Tecavüzü şiddet ve nefretle tel'in ediyoruz"

Hukuk çağında devletlerin içişlerine, bağımsızlığına, egemenlik haklarına ve toprak bütünlüğüne müdahaleyi, insan hak ve hürriyetlerine tecavüzü şiddet ve nefretle telin ederiz.. Sovyet Rusya'nın liderliğinde Varşova Paktı üyelerinin girişmiş oldukları Çekoslovakya'yı işgal hareketi dünya barışını büyük ölçüde tehlikeye sokmuştur.

(22.8.1968)

Nadir Nadi (Cumhuriyet Gazetesi Başyazarı)

"Sovyetler, Hitler'i aynen taklit ediyor"

Otuz yıl önce Hitler'in aradığı "hayat sahası"na karşılık bugün onu aynen taklit etmekle Soyvet yöneticileri acaba kendi güvenlikleri için kurdukları tampon bölgeyi güçlendirmiş olacaklar mıdır?

(24.8.1968, Cumhuriyet)

Yaşar Kemal

"Bağımsızlık savaşı verenleri karşılarında bulacaklar"

Milletlerin içişlerine karışanlar kim olurlarsa olsunlar sosyalizm kavgası yapanlar, bağımsızlık savaşı verenleri karşısında bulacaktır. Sosyalistler, Çekoslovak olayları gibi olumsuz olayların karşısında birleşmezler, böyle hatalara göz yumarlarsa çağımızda sosyalizmin zaferi o kadar k olaygerçekleşmez (...)

Bir millete zorla hiç bir şeyi hiç bir kimse kabul ettiremez. Milletlerin, ne kadar yıpranırlarsa yıpransınlar, zora karşı dehşet bir dayanma güçleri vardır.

(Ant, 27 Ağustos 1968, sayı 87, s.5)

Çetin Altan

"Sosyalizme karşı en korkunç cinayet"

Çekoslovakya'nın işgali, Sovyet yöneticilerinin sosyalistliğe karşı işledikleri cinayetin en korkuncudur. Şimdi bu cinayet Amerikan emperyalizminin cinayetlerine gerekçe olarak gösterilecek...

(23.8.1968, Akşam Gazetesi)

Ragıp Sarıca, Tarık Zafer Tunaya, Gülten Kazgan, Orhan Aldıkaçtı, Kenan Bulutoğlu, Cavit Orhan Tütengil, Sencer Divitçioğlu (İÜ Öğretim Üyeleri)

"Saldırıyı şiddetle protesto ediyoruz"

Bu saldırıyı ve bunun gibi milletlerin içişlerine yapılmış ve yapılacak bütün tecavüzleri, hangi devletten gelirse gelsin, şiddetle protesto eder ve dünya barışı için bu saldırıların derhal durdurulmasını talep ederiz.

(24.8.1968, Milliyet)

Aybar: (SDP Genel Başkanı)

"Sovyet tahakkümüne dikkat"

Çekoslovakya olayları askeri blokların küçük üyeleri için, asıl tehlikenin blokun lideri durumda bulunan güçlü müttefiklerden geldiğini ve gerçekte, küçük devletlerin bağımsızlıklarını bu bloklara girdikleri anda kaybettiklerini apaçık ortaya koymuştur.

Çek faciasının ortaya serdiği ikinci bir gerçek de; bağımsızlığın sosyalizmin vazgeçilmez bir unsuru olduğudur. Milletler, kendi sosyalizmlerini kendi imkanları ile ve milli bağımsızlarına kıskançlıkla sarılarak kuracaklardır. Amerikan emperyalizmden de, Sovyet tahakkümünden de aynı uzaklıkta kalmaya dikkat edeceklerdir.

23 Ağustos 1968 günlü basın demeci (TİP haberleri, 1 Eylül 1968, sayı: 20, s.2,3)

Ali Ulvi Cumhuriyet 25.8.1968

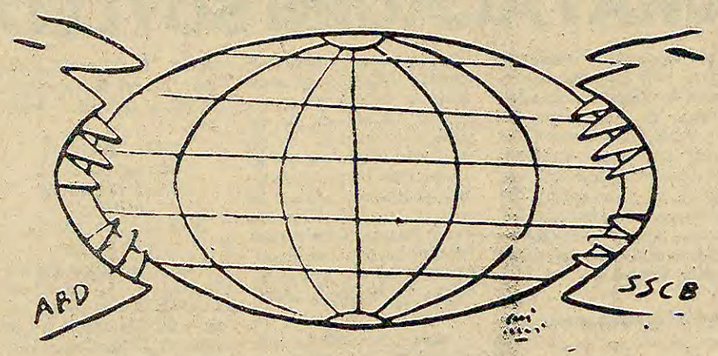

Sulh içinde beraber yaşamak...

Milliyet
...OLMAZ BÖYLE ŞEY...
Johnson, istilâcılardan

22 Ağustos 1968 Persembe tarihli Milliyet Çekoslovakya işgalini şu başlıkla vermiş: "«Olmaz böyle şey»... «

İlhan Selçuk (Gazeteci)

"Menfur bir tecavüz"

Sovyetler'in Çekoslovakya'ya müdahalesi "menfur bir tecavüz"dür... Açıkca görülmüştür ki, Varşova Paktı Çekoslovakya'nın özgürlüğünü sağlamaktan çok uyduluğunu tescil eden ve işgalini kolaylaştıran bir araçtır...

(22.8.1968, Cumhuriyet)

Türk vatandaşları önce milli bağımsızlık ilkesinde birleşmelidirler. Ne Filipinler gibi Washington uydusu olmak, ne Doğu Almanya gibi Sovyet uydusu olmak.... Ama öncelikle ve devletçe özgür olmak...

(23.8.1968, Cumhuriyet)

İlhami Soysal (Gazeteci)

"ABD ve SSCB denen iki patron"

Kısaca, ABD ve SSCB diye tanımlanan bu iki patron, aslında birbirinden zerre kadar farkları olmayan iki emperyalist, iki sömürücü ülke. Kendi çıkarları dışında hiç bir şey umurlarında değil. .....Ama özgürlükler, kan ve can pahasına korunur, teslimiyetle miskinlikle, satılmakla değil.

(23.8.1968, Akşam)

Yalçın Küçük (TİP üyesi-Yazar)

"Revizyonizmin müdahalesi"

"... revizyonist bir ülkeye başka bir revizyonist ülkenin müdahalesinin verdiği şaşkınlık..."

(Ant, 24 Aralık 1968, sayı: 104, s.12)

Akşam Gazetesi:

«Rusların samimiyetsizliklerine binbir örnekten biri»

Sovyetler'in bu kere de Çek halkına karşı giriştikleri bu son hareket, Vietnam'da Amerikalıları lanetleyen Rusların samimiyetsizliklerini gösteren binbir örnekten sadece biridir. Dünyayı iki nüfuz bölgesine bölmüş iki emperyalist devin pençesinden kurtulmak isteyen halklar, daha yıllarca bunlara karşı özgürlük savaşı vermek ve bu yolda ölmek zorundadırlar.

(22.8.1968)

Mehmet Kemal (Yazar)

"Ne Amerikan çizmesi, ne Sovyet çizmesi"

... Hep bağırmışızdır:

"Ulusal bağımsızlıktan ve ulusal özgürlükten yanayız. Ne yapacaksak kendi gücümüzle, kendi ulusal sınırlarımız içinde yapacağız... Kendi yağımızla kendimiz kavrulacağız."

"—Ne Amerikan doları, ne Sovyet rublesi..."

(...) Bugün bu sloganı şöyle değiştirebiliriz.

"—Ne Amerikan çizmesi, Ne Sovyet çizmesi!"

Hodri meydan!...

Ruslar, Varşova Paktı var ya, biz ona dayanarak Çekoslavakya'ya girdik, diyorlar. Amerikalılar, ikili anlaşmalardan biri var ya, ona dayanarak biz zorla gireriz, derler.

(Ant 27 Ağustos 1968, sayı: 87, s.11)

Behice Boran (TİP Genel Başkanı)

"Bu müdahale, sosyalizm ve sosyalist enternasyonale aykırıdır"

Bu müdahale milli bağımsızlık ve eşitlik haklarına olduğu kadar, sosyalizm ve sosyalist enternasyonalizmi ilkelerine de aykırıdır... Bütün bu olup bitenlerden, az gelişmiş ülkeler ve bu ülkelerin sosyalist hareketleri için alınacak dersler vardır. Birincisi, büyük ve güçlü devletlerin yanında askeri-siyasi bloklara girmek milli bağımsızlıkla bağdaşmamaktadır. Her ülke, bu arada Türkiyemiz, milli bağımsızlığını, bütün yabancı ülkelere karşı savunabilecek şekilde örgütlemek, donanmak, kalkınmasını ona göre planlamak ve bağımsızlığını kendine güvenerek sonuna kadar savunma azminde olmak zorundadır. Milletler, bağımsızlıklarını kendileri savunabilecek güç ve azimde oldukları ölçüde, başka milletler ile eşit ilişkiler kurabilirler. İkincisi, küçük devletler, hele Üçüncü Dünya denilen az gelişmiş ülkeler, iki kampın dev devleti arasında sıkışmamak, ikisinden birini seçmek zorunda kalmamak için kendi aralarında bir dayanışma ve işbirliği kurma çabasını ciddiyetle göstermelidirler...

Milliyet, 27.8.1968

Sovyetler'in Çekoslovakya'yı işgal etmesi aslında o blok içindeki despotluğundandır. Sovyetler, barış içinde bir arada yaşama politikasını sadece kapitalist dünyaya karşı göstermiştir.

13 Ekim 1968 günlü TİP Ankara İl Kongresindeki konuşmasından (Türk Solu, sayı, 49, s.1)

Tektaş Ağaoğlu (Yazar)

"Yarın Rusya'sız yapamayız diyenler çıkarsa..."

Çekoslovakya'ya saldırı ulusların özgürlüğü, sosyalizme giden yolların çeşitliliği ilkesine ağır bir darbe oldu.

(Ant, 27 Ağustos 1968, sayı: 87, s.4)

İşbirlikçi mantığı Acem kılıcı gibidir. Çünkü, iki yanıda keser. Bugün biz Amerikasız yapamayız diyenler, şuncacık haklıysalar eğer yarın Rusyasız edemeyiz diyenler çıkarsa onlara da şuncacık "hak" tanımak gerekebilir.

(Ant, 3 Eylül 1968, sayı: 88, s.4-5)

Hüseyin Baş: (Yazar)

"Müdahaleye inandırıcılık atfetmek mümkün değildir"

Başta Sovyetler Birliği olmak üzere Varşova Paktının bu olumsuz eyleme katılan bütün üyelerinin, askeri müdahale gibi son derece ciddi bir hareketi haklı göstermek yönünde ileri sürdükleri gerekçelere de, herhangi bir inandırıcılık atfetmek mümkün değildir.

(Ant, 27 Ağustos 1968, sayı: 87, s.4)

Can Yücel (Yazar)

"Sovyet halkı yöneticilerini cezasız bırakmayacak"

Devlerle. çocuklar arasındaki savaşlar sade masallarda değil, gerçek yaşantılarda da çocukların zaferi ile sona erecektir. Dev devletlere küçümen milletlerin üstünlüğünü ilan eden Vietnam örneği ortada durup dururken, barışçı Sovyet halkı yöneticilerinin bu yanılgısını cezasız bırakmayacaktır (...)

Bilmiyoruz şimdi Süleyman Demirel artık saldırgan diye yerlere çalınan Sovyet hükümetinden yardım almaya devam edecek midir?

Beritanlı'nın çilesi ne zaman bitecek?

«Gözlem» programı yine başarılıydı

14 Ağustos akşamı izlediğimiz "Gözlem" proğramı yine ilginç konularla ekrana geliyor ve başarısını sürdürüyordu. Proğramda oto bakım ve tamir işlerinde çalışanlar ve yurtdışındaki işçilerimizin çeşitli sorunlarını anlattıkları röportajlarla Beritan Aşiretini ele alan bölümler, birbirinden ayrı ama aynı toplumsal yaşamın getirdiği çelişkileri sergiliyordu.

Proğramda en çok ilgiyi çeken konu hiç kuşkusuz Beritan Aşireti'nin sorunlarıydı. Hala yerleşik düzene geçememiş göçebe bir topluluğun çileli yaşamı, Türkiye gibi ortaçağ karanlığından kurtulamamış bir ülkenin televizyon seyircilerini şaşırtmıyordu. Beritan'lıların gazetelerde duyulmaya başlayan yaşama kavgaları, Gözlem'de geçmişiyle birlikte bir kez daha izleyicilere yansıtılıyordu.

Temiz bir çekime sahip olan Gözlem, proğramı Beritan Aşireti hakkında verilen ön bilgilerle konuya giriyor. Beritan'lıların ve aşiretin yerleşim sorunuyla ilgili kurdukları dernek yöneticilerinin konuşmalarıyla devam ediyor. Konuşmacılar Beritan aşireti sorunlarının özünün "toprak" olduğunu vurguluyorlar. Bu günkü Ceylanpınar Devlet Üretme Çiftliğinin üzerinde bulunduğu toprağın kendi öz malları olduğunu açıklayan Beritan'lılar, devlet ağa'nın el koyduğu topraklarının kendilerine geri verilmesini istiyorlar.

Göçebe bir topluluk giyiminden, yiyeceğine, hastasından doğumuna kadar binbir türlü acil ihtiyaçlarını nasıl karşılar ? Konup göçerken hangi sorunlarla ve güçlüklerle mücadele eder ? Proğramda Beritan'lıların ağzından bu sorulara da cevap veriliyor. Beritan kadının, göçebe topluluğun günlük yaşamını sırtında taşıyan kahırlı Beritan analarının, gelinlerinin anlattıkları hastanede doğum yapan bir kadın yurttaşın söyledikleriyle karşılaştırmalı bir biçimde yansıtılıyor.

Beritan'lılar konakladıkları ağa topraklarında nasıl ayak bastı adı altında "haraç" vermek zorunda bırakıldıklarını dile getiriyorlar. Beritan Aşireti, sadece doğanın sert ve acımasız koşullarıyla değil, toprak ağalarının baskılarıyla da boğuşarak, yaşama savaşı veriyorlar. Proğram bütün bu yönleriyle izleyicileri bir kez daha Türkiye gerçekleriyle yüzyüze getirerek üstüne düşeni yapıyor. Gözlem proğramının hazırlayıcıları halkın arzuladığı televizyonu hiç olmazsa kendi programlarıyla gerçekleştirebilmenin mutluluğunu duyabilirler.

Ulaşım sorunlarını işleyen bir belgesel dizi hazırlanıyor

(TÜBA)

Televizyon Eğitim Bölümü ulaşım sorunlarını ele alan 6 bölümlük bir belgesel dizinin yapım çalışmaları içinde.

Ön hazırlıkları bitmiş olan "Ulaşım" adlı yapımın konuyu tarihsel süreci içinde ele alacağı bildiriliyor. Yeni yayın döneminde ekrana getirilecek olan programın bölümlerinde ilk çağda ulaşım, Türkiye'de demiryollarının gelişmesi, kara, deniz ve hava yolu ulaşımı, tünel, köprü, gibi ulaşımı kolaylaştıran yapılar, genel ulaşım sorunları ve çözüm yolları gibi konular işleniyor.

"Reklamlar ve Çocuk" adlı yapım TV reklamlarının çocuklar üzerindeki etkisini ele alacak

(TÜBA)

En etkili TV programlarından olan reklamların çocuklarda ne gibi etkiler bıraktığı şu sırada hazırlanmakta olan bir programda ele alınıyor. TV Eğitim Bölümü yapımcılarından Ayla Erdemli ile Cafer Özilhan'ın birlikte gerçekleştirecekleri yapım "Reklamlar ve Çocuk" adını taşıyor.

Eylül ayının ilk haftalarında ekrana gelebileceği söylenen programda, uzmanlar konuyla ilgili görüşlerini çeşitli örnek olaylarla izleyicilere aktaracaklar.

OKUYUCU MEKTUBU

Çocukların reklam aracı olarak kullanılmasına karşıyım

Çocuklar bir toplumun her şeyidirler. Onlar evimizin gülü, çiçeği, dünyamızın yarınının kurucularıdırlar. Bu bakımdan çocukların "Lezzo Portakal", "Cin cin" çikleti vs. reklamlarında şu, bu işbirlikçi fabrikatörün kârı için reklam aracı olarak kullanılmasına karşıyız.

Çocuklar fotoğraf makinası gibidirler. Olumlu olumsuz her şeyi algılarlar hemen. Özenirler. Örneğin daha okula bile gitmeyen komşu çocuklarının her gün şu sözleri kulağıma çalınıp duruyor: "Elvan içelim Elvan", "Falkonetti vursana şuna" "Cin gibiler Cin cin çiğner" vs. vs.

Bu televizyon reklamlarının bile çocukların ne derece beynini yıkayıp onlara basma kalıp sözleri benimsettiğinin açık bir kanıtıdır.

Oysa önemli olan çocukları robot gibi kumanda ile hareket eden bir makina olarak yetiştirmek değil, onları değişik, sorunlar karşısında değişik çözüm yolları düşünebilecek bir şekilde yetiştirebilmektir. Yani önemli olan çocuğun düşünebilmesini sağlamaktır.

Oysa televizyon yayınları çocukların beynine kilit vurup bu minnacık yaşlarda beyinlerinin taşlaşmasına çalışıyor.

NURETTİN ATEŞ

Olumlu bir program: GÖRÜNÜM

Geçtiğimiz hafta ekranda izlediğimiz GÖRÜNÜM adlı proğram TRT'nin seyircilerine ara sıra sunduğu olumlu yayınlardan biri oldu. Terkedilmiş bir kurşun madeni hakkında belki de sıkıcı bilgiler verileceğini düşünerek proğramı izleyen seyirci, yurtsever fikirlere, yurt savunması konularına geniş olarak yer verilen bir programla karşılaştı.

Kurgu ve görüntü bakımından başarılı olan proğramda madende çalışmış olan emekçilerle ve çevredeki köylülerle röportajlar yer alıyordu. Emekçilerin Balya kurşun madeninin yabancı sömürüsünden kurtarılması ve kendi gücümüzle işletilmesi konusundaki görüşlerini yalın bir dille anlatmaları seyirciyi zaman zaman heyecanlandırdı.

Şöyle diyordu emekçiler: "Fransızların işlettiği maden ocaklarından kurşunlar Kurtuluş Savaşımızda halkımıza sıkıldı. Buna bir daha olanak tanımıyacağız." Böyle röportajlara yer veren proğram bağımsızlık duygularını pekiştirmek açısından basarılı oldu

Proğramda Balya Kurşun Ocakları gibi daha nice yeraltı zenginliklerine sanip olduğu belirtildi. Bu zenginliklerden yabancıların ellerini çekmesini sağlayacak yasal düzenlemeler bakımından, hükümete düşen görevlere işaret edildi. Ayrıca yurt savunmasında kendi gücümüze güvenme ilkesine dikkati çeken proğram Enerji ve Tabii Kaynaklar Bakanı Deniz Baykal'la yapılan bir konuşme ile son buldu.

Deniz Baykal konuşmasında Balya Kurşun Ocakları gibi tüm doğal zenginliklerimizin halkın ve ülkenin yararına işletilmesi gerektiğini belirtti. Baykal, ancak o zaman insanlarımızın kendi çıkardıkları kurşun madeniyle imal edilmiş mermilerden konunabileceğini söyledi.

Özet olarak Görünüm proğramı yurtsever ve bağımsızlıkçı özüyle, düzgün anlatımıyla seyircinin ilgisini çekti.

TV'de gelecek hafta

21 Ağustos Pazartesi

18.30 - Haberler
18.33 - Kum Kum: Dizinin TAVŞAN adlı bölümü yayınlanacak.
19.00 - Bir Hoş Seda (Orta Oyunu): Ramazan dolayısıyla hazırlanan ve tekrar yayınlanacak programda Orta Oyunu ile ilgili film fotoğraf, fıkra ve canlı tanıklar yer alıyor. Programda ayrıca İsmail Dümbüllü'den kısa tekerlemeler yer alıyor.
19.50 - İSLAM ÜLKELERİ: Programda URDUN tanıtılıyor.
20.30 - HABERLER
21.45 - CEHENNEM SICAĞINDA
23.10 - HABERLER

22 Ağustos Salı

18.30 - HABERLER
18.33 - PİNOKYO
19.00 - ŞAİRLER MEYDANI
19.45 - İSLAM ÜLKELERİ: Programda LÜBNAN tanıtılıyor.
20.00 - BİR KONU BİR KONUK: Tüketim kooperatifleri konusunda Ankara İktisadi Ticari İlimler Akademisi Kooperatifçilik Enstitüsü Başkanı Prof. Dr. Necdet Özdemir ile Jülide Gülzar konuşuyor.
20.30 - HABERLER
21.05 - BEŞ DAKİKA: EVLİLİK adlı bölüm yayınlanacak. Programda köy gençlerinin erken yaşta evlendirilmeleri eleştiriliyor.
21.10 - AŞK—I MEMNU
22.20 - KRAL YOLU
23.20 - HABERLER
23.30 - DÜNYA YÜZME ŞAMPİYONASINDAN GÖRÜNTÜLER

23 Ağustos Çarşamba

18.30 - HABERLER
18.33 - BİZİM SOKAK
19.00 - BOĞAZİÇİNDEN ANILAR: 1836 yılında İstanbul'a gelmiş olan Miss Julia Padoe adında bir İngiliz kadın yazarın anıları kitabını süsleyen William Barlett'in gravürleriyle görüntülenmiş olarak anlatılıyor.
19.43 - RAMAZAN EĞLENCELERİ
20.30 - HABERLER
21.40 - YILLARIN OYUNLARIN-DANSEÇMELER: HİNDLE UYANIYOR adlı oyun yayınlanacak.
23.30 - HABERLER
23.45 - DÜNYA YÜZME ŞAMPİYONASINDAN GÖRÜNTÜLER

24 Ağustos Perşembe

18.30 - HABERLER
18.33 - ÇİZGİ FİLM
18.45 - RAMAZAN EĞLENCELERİ II
19.42 - İSLAM ÜLKELERİ: Programda KUVEYT tanıtılıyor.
20.30 - HABERLER
21.05 - BEŞ DAKİKA: Programdizisinin TRAFİK bölümü yayınlanacak.
21.10 - SAVAŞ VE BARIŞ
22.20 - HABER PROGRAM
23.20 - HABERLER
23.25 - DÜNYA YÜZME ŞAMPİYONASINDAN GÖRÜNTÜLER

25 Ağustos Cuma

18.30 - HABERLER
18.33 - LORNE DOONE
19.40 - İSLAM ÜLKELERİ: Programda FAS tanıtılıyor.
19.50 - DAĞARCIK: Tarımda yapılan kontrolsuz ilaçlamanın döviz kaybı ve çevre sağlığı yönünden sakıncaları anlatılıyor.
20.30 - HABERLER
21.10 - TELEVİZYONDA SİNEMA: Elia Kazan'ın Caddelerde Korku adlı filmi yayınlanacak.
23.15 HABERLER
23.30 - DÜNYA YÜZME ŞAMPİYONASINDAN GÖRÜNTÜLER

26 Ağustos Cumartesi

16.55 - DÜNYA YÜZME ŞAMPİYONASINDAN GÖRÜNTÜLER
18.25 - HABERLER
19.00 - İSLAM ÜLKELERİ: Programda NİJERYA tanıtılıyor.
19.39 - İSVİÇRELİ ROBENSONSONLAR
20.30 - HABERLER
21.05 - BEŞ DAKİKA: SUÇLU KİM adlı programda kira artışları konu alınıyor.
21.10 - KARLI ALIŞVERİŞ: Kısa bir televizyon uyunu.
23.00 - COLUMBO
24.00 - HABERLER
00.15 - DÜNYA YÜZME ŞAMPİYONASINDAN GÖRÜNTÜLER

27 Ağustos Pazar

19.38 - İSLAM ÜLKELERİ: Programda SURİYE tanıtılıyor.
20.30 - HABERLER
21.05 - BEŞ DAKİKA: KOMŞULUK adlı bölümde iyi komşuluk ilişkileri üzerinde duruluyor.
21.10 - LOREL HARDY
21.30 - DİREKLERARASI
22.00 - VAKIF
22.50 - HABERLER

naşa Tıp Fakültesi Hastanesine kaldırılan Sacit Adlı'nın durumunun ağır olduğu bildirildi.

EDREMİT'DE

Edremit'e bağlı Akçay'da devrimci bir genç komandolar tarafından öldürüldü. Akçay'ın yabancısı olan ve devrimci oldukları bildirilen bir grup, ilçede sokakta yürürken bir grup komando tarafından yolları kesildi. Komandoların şefi olduğu bildirilen ve kimliği saptanamayan bir şahıs, önce bu gruptan bir kişiye sorular sormaya başladı. Daha sonra komandolar gençlerin üzerine bıçakla saldırdılar. Olayda devrimci bir genç yaralandı. Kaçarak hastaneye giden genç sabaha karşı öldü. Ölen devrimcinin ismi henüz saptanamadı. Olayla ilgili olarak bir kişinin gözaltına alındığı bildiriliyor.

KONYA'DA

Önceki gün saat 12.00 sıralarında Bayrobi semtinde Fethi Demir adlı bir devrimci, Ergin Karaçay adlı komando tarafından öldürüldü. Sanat Okulu öğrencisi olduğu öğrenilen komando kahvenin önünde Fethi Demir ve arkadaşlarına ateş etti. Fethi Demir olay yerinde öldü ve diğerleri yaralı olarak hastaneye kaldırıldılar.

SAMSUN'DA

Samsun'un Ladik ilçesinde komandolar Abdurrahman Ersönmez adlı gencin üzerine saldırarak dövdüler. Daha sonra en yakınlarındaki kahveye ateş açan komandolar kahvehanenin camlarını kırdılar.

Bu olayın üzerine aynı

Buca Cezaevinde isyan çıktı: 2 tutuklu öldü

İZMİR (ÖZEL)

Buca Cezaevinde önceki gece saat 01.00'de isyan çıktı. Olaylar sırasında iki tutuklu öldü, beşi ağır olmak üzere sekiz tutuklu yaralandı.

İsyan, önceki gece başgardiyanın bir kadın mahkumu dövmesi ile başladı. Mahkum ve tutuklular, bazı istekler ileri sürerek direnişe başladılar. Bu arada kütüphane ve marangozhanenin ateş aldığı görüldü. Kısa bir süre sonra da jandarma olaya müdahale etti ve gözyaşartıcı bomba ile silah kullandı. Yangın ancak sabaha karşı söndürülebildi.

Tarihi Kariye Müzesi soyuldu

İSTANBUL (THA)

İstanbul, Edirnekapı'da bulunan tarihi Kariye Müzesi, önceki gece soyuldu. Soyguncular müzedeki 800 yıllık ikonaları alarak kaçtı.

Önceki gün saat 01.30'da müzeye giren ve üç kişi oldukları anlaşılan soyguncular, müze bekçisini bağladıktan sonra vitrinlerde teşhir edilen 25 ikonadan 21'ini alarak kaçtı. İlgililer, çalınan ikonaların hepsinin de 800 yıllık olduğunu ve paha biçilemeyecek değerde olduklarını bildirdiler.

Dördü ağır olmak üzere 18 kişi yaralanarak devlet hastanesine kaldırıldı.

Olaylardan sonra beş kişi gözaltına alındı. Ağır yaralananların isimlerinin İzzet Sancı, Kenan Gülyokuş, Mehmet Uzun ve Hikmet Acaral olduğu açıklandı.

TÜS—DER SAMSUN ŞUBESİ KAPATILDI

TÜS-DER Samsun şubesi Valiliğin emri ile bir ay süre ile kapatıldı. Kararın gerekçesi olarak TÜS-DER lokalinde dernek üyesi olmayan kişilerin de bulunması gösterildi.

NAZİLLİ'DE

Nazilli'nin Aslanlı Kasabasında başını M. Ali Akın'ın çektiği bir grup MHP'linin halka saldırmasıyla çatışma çıktı. Muammer Kurtul adlı bir kişiyi yaralayan komandolar Çamiönü mevkiinde de ateş açtılar. Olaydan sonra Ali ve Hüseyin Ekinci adlı suçsuz iki kişilerin gözaltına alındığı bildiriliyor.

KONYA'DA

Daha önce tabanca ile yaralandığı bildirilen M. Ali Akın'ın 16 Ağustos günü ölümü üzerine komandolar sağa sola saldırdılar. Muammer Kurtul'un yanına ziyarete gelen Ünal Demiral adlı öğrenciyi dövdüler.

MHP...

(Baştarafı 1. sayfada)

istenciklerini" belirterek özetle şöyle dedi:

"Bugün bazı çarpık yayınlarda, Kontrgerilla isimli bir yazı dizisi sürdürülmektedir. Milletin güvenliğiyle ilgili görevliler, ağır suçlamalara maruz kalmaktadır. Bu suçlamalara maruz kalanlar, Silahlı Kuvvetlerimizin ve MİT'in değerli elemanlarıdır. Ben Türk Silahlı Kuvvetleri içinde 30 yıl görev yaptım. Türkiye Cumhuriyetinde Kontrgerilla diye bir teşkilat kurulmamıştır, böyle bir teşkilat yoktur. MİT'in kuruluş amaçları kanunla belirlenmiştir. Bugüne kadar fedakar ve asil bir şekilde tarihin verdiği görevleri yapmış bu görevliler bugün iç ve dış güvenlikle ilgili hizmetlerini sürdüremez hale getirilmiştir.

"Bazı çarpık yayınlarda buralarda görev yapıp yapmadıklarını bile bilmediğimiz kişiler resimleriyle, isimleriyle, kimlikleriyle teşhir edilerek ağır ithamlara maruz bırakılmıştır.

"Bunlar kendi başlarına basın toplantısı yaparak, bu işlerle ilgileri olmadığını söyleyecek durumda değillerdir. Kendilerini savunma imkanından yoksundurlar. Suçları varsa hükümet bunları kanuna teslim etmelidir, bunları savunup korumalıdır. Bu kuruluşlara sahip çıkarak kamu görevlilerinin vicdan huzuru ve güven içinde görev yapmaları sağlanmalıdır.

"Ben bu konuda aylar önce Ecevit'e bir mektup yazmıştım. Kontrgerillanın olup olmadığını açıklamasını istemiştim. Tartışmalar hâlâ sürüyor. Feragatli bir şekilde çalışan kamu görevlileri haksız ithamlarla karşı karşıyadır. Hükümet bu kamu görevlilerine sahip çıkmalı ve bunları korumalıdır."

TELEVİZYON

16.55 DÜNYA YÜZME ŞAMPİYONASI, NAKLEN YAYIN
19.00 İSLAM ÜLKELERİ: Progmada İRAN tanıtılıyor.
19.20 RAMAZAN ÖZEL PROGRAMI
19.50 OSMANLI TUĞRALARI
20.30 HABERLER
21.05 BEŞ DAKİKA: Hasta ziyaretleri sırasında yapılan yanlış hareketler konu alınıyor.
21.10 LOREL İLE HARDY
21.30 DİREKLERARASI
22.05 VAKIF
23.00 GÜNE BAKIŞ

RADYO

TRT 1

05.00	Açılış	15.45	Türküler
07.02	Köye Haberler	16.30	Türküler, Oyun Havaları
07.30	HABERLER	20.30	HABERLER
09.02	Tatil Sabahı	21.30	Spor Dergisi
12.02	Radyo Tiyatrosu	22.30	Bitim Çatalım
13.00	HABERLER	23.00	HABERLER
13.20	Oyun Havaları	00.02	Gece konseri
15.01	Türkçe Sözlü Hafif Müzik	01.00	Kapanış

TRT 2

08.00	Gün Başlıyor	18.15	Deneysel Müzik
09.00	Türküler Geçidi	19.30	Haftanın Olayı
10.00	Çocuğun Dünyası	20.30	Açık Oturum
11.30	Radyo Sözlüğü	22.00	Türküler Geçidi
12.15	Klasik Koro	23.00	Caz Dünyasından
13.15	Çigan Müziği	23.35	Çağdaş Türk Sanat Müziği
14.00	Çağdaş Türk Sanat Müziği	23.55	Kapanış
17.30	Türküler		

TRT 3

07.00	Açılış	14.00	Konser Saati
07.30	Barok Müzik	16.00	Caz Ustaları
08.00	Sabah İçin	17.45	Keman Soloları
09.00	Meltem	20.00	Büyük Eserler
10.30	Çağdaş Türk Sanat Müziği	21.00	Pazarın Konseri
11.45	Küçük Konser	22.00	Opera Dünyasından
13.00	Tangolar	24.00	Caz Müziği
		01.00	Kapanış

CHP Millet Meclisini olağanüstü toplantıya çağırdı

ANKARA (AA)

CHP Millet Meclisi Grup Başkanvekilleri, dün düzenledikleri basın toplantısında, Millet Meclisinin olağanüstü olarak toplanmasını istediler.

Millet Meclisinin, 18 Eylül Pazartesi günü olağanüstü olarak toplanması için yapılan çağrıda, "Meclis İçtüzüğünün 19. maddesinde değişiklik öngören önerinin ele alınması" istendi. Tek maddelik bir gündemle toplanacak olan Millet Meclisi Genel Kurulunda, içtüzük değişikliği önerisinin kabul edilmesi halinde, Danışma Kurulunun toplanabilmesi için parlamentoda grubu bulunan siyasi partilerin yetkililerinin tümünün katılması zorunluluğu ortadan kalkacaktır. Bu durumda, Millet Meclisi Danışma Kurulu, Meclis Başkanının çağrısı üzerine, yalnızca katılan üyelerle her an toplanabilecektir.

METE TAN: "ÇIN TÜRKİYE İLE TİCARET YAPMAYA HAZIR"

ANKARA (ÖZEL)

Çin Halk Cumhuriyetine yaptığı ziyareti tamamlayan Sağlık Bakanı Mete Tan, Çin Halk Cumhuriyeti'nin Türkiye ile mal değişimine dayanan ticaret yapmaya hazır olduğunu bildirdi.

Türkiye'den tahıl ve tütün gibi mallar almak isteyen Çin, karşılığında başta petrol olmak üzere çeşitli sağlık araçları vermeye hazır. İki ülke arasındaki ticaret ilişkilerini Eylül ayında toplanacak Bakanlıklararası Ekonomik Kurulda ele alınarak karara bağlanacak.

Çin'in Türkiye'nin Ankara Büyükelçisi Fethi Tevfioğlu, Devlet İstatistik Enstitüsü Başkanı Oktay Varlıer, İslam Ülkelerinin Ankara'daki büyükelçileri ve diğer ilgililer katıldı. Brifingte İslam ülkeleri arasındaki ekonomik işbirliğinin geliştirilmesine katkıda bulunabilecek olan ortak projeler, teknoloji transferi ve yatırım olanakları konuları ele alındı. İslam ülkeleri arasında ticaret ve sanayi merkezleri kurulması kararlaştırıldı. Ayrıca İslam ülkelerinin gıda gereksinmelerini karşılamak üzere ortak projeler hazırlanması karara bağlandı.

Ökçün ile görüşmesi sırasında konuşan Gaye, İstanbul'da kurulacak İslam Tarih, Sanat ve Kültür Merkezini kısa sürede gerçekleştirmek amacıyla yetkililerden gereken çabanın gösterilmesini isteyeceğini söyledi. Ökçün de şunları söyledi:

"Türkiye İslam ülkeleriyle tarihi, kültürel ve yakın ilişkiler içinde bulunuyor. İslam ülkeleriyle birlikte hareket edildiği takdirde karşılıklı kalkınmaya katkıda bulunulacak."

Ökçün, İslam ülkeleriyle ilişkilerin giderek artırılacağını da sözlerine ekledi.

Kültür Bakanı ile de görüşen Kerim Gaye, daha sonra Başbakan Ecevit tarafından kabul edildi. Ecevit görüşme sırasında İslam Konferansında alınan kararlar doğrultusunda Türkiye'de bazı ortak önemli merkezlerin kurulmasının kıvanç verici olduğunu belirterek, İslam ülkeleriyle olan yakın ilişkilerin artırılması konusunda önemli adımların atıldığını söyledi.

TIKP'nin düzenlediği Mehmet Çetin Eğitim Kursu sona erdi

İSTANBUL (ÖZEL)

Türkiye İşçi Köylü Partisinin açtığı Mehmet Çetin Eğitim Kursu dün yapılan toplantıyla sona erdi.

Saat 15.00'de son kez toplanan Mehmet Çetin Eğitim Kursunun öğretmen ve öğrencileri, Parti okulunun yararları ve görülen eksiklikler konusunda görüşlerini belirttiler.

Kapanış konuşmasını yapan Parti Merkez Komitesi Üyesi Mustafa Kemal Çamkıran konuşmasında kısaca şunları belirtti:

"Mehmet Çetin eğitim kursunun kapanışı sırasında yapılan eleştirileri inceleyeceğiz. 13 Temmuzdan bu yana sürdürülen Mehmet Çetin eğitim kursunu başarıyla tamamladık. Bu kurs daha iyi kursların başlangıcı oldu.

Mehmet Çetin eğitim kursunun kısa tecrübesinden çok olumlu şeyler yaptığımızı çıkardık.

Mustafa Kemal Çamkıran'ın yaptığı konuşmadan sonra Devrimci Koronun eşliğinde söylenen devrimci marşlarla Mehmet Çetin eğitim kursuna son verildi.

ÇEKOSLOVAKYA'NIN İŞGALİNİN 10. YILI DOLAYISIYLA TİKP'NİN AÇIKLAMASI

TİKP Merkez Komitesi, Çekoslovakya'nın Sovyetler Birliği tarafından işgalinin 10. yılı dolayısıyla yayınladığı bildiride, işgal ettikleri toprakların Rus Yeni Çarlarına mezar olacağını belirtti. Açıklamada, "Sosyal-emperyalistler Çekoslovakya'yı on senedir bütün dünyanın gözlerinin önünde ezmekte ve sınırsız bir şekilde sömürmektedirler" denildi.

TİKP Merkez Komitesi bildirisinde, Brejnev revizyonistlerinin yapuklarıyla gerçek kimliklerini ortaya koydukları, "sosyalizm" maskesiyle örtmeye çalıştıkları azgın emperyalist dişlerinin bütün dünya tarafından görüldüğü ifade edildi. Bildiride, Türkiye'nin Yeni Çarların Orta Doğu, Akdeniz ve Hint Okyanusu'na iniş yolu üzerinde bulunduğu ve bu nedenle saldırı hedeflerinin başında yer aldığı belirtildi.

Son dört yılda Rusya'nın yurdumuz üzerindeki etkinliğinin gözle görülür bir şekilde arttığı bildirilen bildiride, "Bütün bu gerçekler ortada dururken, Ecevit sosyal-emperyalistlerle "Siyasi Belge" imzalıyor. İktidar, izlediği teslimiyet politikasıyla Türkiye'ye en büyük kötülüğü yapmaktadır.

"Çekoslovakya'nın işgali, sahte TKP revizyonistlerinin Türkiye için nasıl bir gelecek düşündüklerini de ortaya seriyor. Rus beşinci kolu, yurdumuzu sosyal-emperyalist çizmeleri altına sokmak için elinden geleni yapmaktadır." denildi.

Çekoslovakya'nın Rusya tarafından işgalinin 10. yıldönümü dolayısıyla TİKP Merkez Komitesinin yayınladığı bildiride, Çekoslovakya halkının bağımsızlığına düşkün, kahraman bir halk olduğu, otuz yıl önce Hitler faşistlerini yurdundan söküp attığı ve 1968' de Rus işgaline karşı kararlılıkla direndiği belirtildi.

TİKP Merkez Komitesi bildirisinde son olarak şu görüşlere yer verildi: "Çekoslovakya halkı Rus Çarlarının zincirlerini de mutlaka parçalayacak, ülkesini kurtaracak ve proletarya iktidarını yeniden kuracaktır.

"Bütün dünya halkları ve Türkiye halkı Çekoslovakya halkının yanındadır.

"Kahrolsun Sovyet sosyal-emperyalistleri.

"Yaşasın Çekoslovakya halkı.

"Yaşasın dünya halklarının iki süper devlete karşı mücadelesi"

MERKEZ DGB BAŞKANI DAL: "İŞGALİNİN 10. YILINDA ÇEKOSLOVAKYA HALKININ BAĞIMSIZLIK MÜCADELESİNİN YANINDAYIZ"

Ankara Merkez Devrimci Gençlik Birliği Başkanı Yalçın Dal, Çekoslovakya'nın Sovyetler Birliği tarafından işgal edilmesinin 10. yılında yaptığı açıklamada, Çekoslovakya halkının yanında olduklarını söyledi.

Dal, Çekoslovakya işgalinin Rusya'nın yüzündeki sosyalizm maskesini düşürdüğünü ve Brejnev'in saldırgan yüzünü açığa çıkardığını söyledi. Yalçın Dal, açıklamasında şunlara yer verdi:

"Çekoslovakya Halkının Rus sosyal-emperyalizmini alt edeceğine inancımız tamdır. Türkiye gençliğinin kendi ülkesini Rus çizmelerine ezdirmemeye kararlı olduğunu Çekoslovakya işgalinin 10. yılında da bir kere daha dosta düşmana duyuruyuz."

MEMURLAR DERNEĞİ

Memurlar Derneği (MEM-DER) Genel Başkanı Baki Özilhan, yazılı bir açıklama yaparak, Rusya'nın Çekoslovakya'yı işgalini kınadı.

Baki Özilhan yaptığı açıklamada, "Sosyal-emperyalistler, 10 yıl önce Çekoslovakya'yı işgal etmekle, dünya halklarına Hitler'in çizmelerini giydiklerini ilan etmişlerdir. Ancak Hitler'i yerle bir eden Çekoslovakya halkı ve dünya halklarının mücadelesi, Yeni Çarları da alt edecektir" dedi.

İLAN

Sendikamız ile aşağıda ünvan ve adresleri yazılı işyeri işverenleriyle işyeri düzeyinde toplu iş sözleşmesi yapılacağından, 275 sayılı yasanın 12 inci maddesi uyarınca duyurulur.

Türkiye
Hür Ağaç-İş
Sendikası
Genel Başkanlığı

İş yerleri:

1. Tunca Orman Ürünleri Sanayii. İstasyon Cad. No.39 Küçükçekmece-İstanbul.
2. Recep Alp Tacettin Darcan. Ambalaj sandık Ticarethanesi. Yassıviran yolu No.4 Gaziosmanpaşa-İstanbul.
3. Hür İş Kollektif Şirketi. Namık Kemal Cad. No. 26/A. Alibeyköy-Eyüp.

Doç Dr....

(Baştarafı 1.sayfada)

bu olayı şiddetle kınamalı, saldırganlara karşı saf tutmalıdır.

Çekoslovakya'nın işgali, SSCB'nin sosyal-emperyalist bir devlet olduğunu ispatlayan bir suçüstü yaptırdır. Modern revizyonizmin takındığı sosyalizm maskesi bu olayla kesinkes yırtılmıştır. SSCB'nin gerçek niteliğini görmekte ve göstermekte hâlâ çekingen kalanlar, aradan 10 yıl bile geçmiş olsa, bu olayın anlamı üzerinde yeniden düşünmeli ve tavır almalıdırlar. Çünkü Sovyet sosyal-emperyalizmi bugün pek çok 3. Dünya ülkesi gibi bizi de tehdit etmektedir. Ama kesin zafer, bağımsızlık ve demokrasi için çarpışan Çekoslovakya halkının ve bütün dünya halklarının olacaktır. Sosyalizm de bu temeller üzerinde kurulacaktır.

Çin Romanya...

(Baştarafı 1. sayfada)

Öte yandan, ABD Başkanı Carter, Başkan Hua'nin Romanya gezisi konusundaki görüşlerini açıklamak üzere bir basın toplantısı düzenledi. Başkan Hua'nın Balkanlara yaptığı geziyi uluslararası politikada çok önemli ve memnuniyet verici bir gelişme olarak nitelendiren Carter, Çin'in çeşitli ülkelerle kuracağı dostluk ilişkilerini iyi niyetle desteklediklerini açıkladı.

RUSYA, BAŞKAN HUA'NIN ROMANYA GEZİSİNE AÇIKÇA SALDIRDI

Rusya'nın Başkan Hua'nın Romanya'ya yaptığı geziye ilk kez isim vererek saldırdığı bildirildi.

Resmi TASS ajansı tarafından konuyla ilgili olarak yayınlanan yorumda, Hua'nın Romanya'ya yaptığı gezinin Sovyetler Birliği'ne açık bir saldırı anlamına geldiği ve gezinin Sovyetler Birliği'nin saygınlığını zedelemeyi amaçladığı iddia edildi.

İLAN

Sendikamız ile aşağıda ünvan ve adresleri yazılı işyeri işverenleriyle işyeri düzeyinde toplu iş sözleşmesi yapılacağından, 275 sayılı yasanın 12 inci maddesi uyarınca duyurulur.

Türkiye
Hür Sağlık-İş
Sendikası
Genel Başkanlığı

İş yerleri:

1. Vatan Hastanesi - Vatan Cad. No. 19. Aksaray-Şehir.
2. Marmara Hastahanesi - Erenköy/İstanbul.
3. Çan Kliniği. Şişli/İstanbul.
4. Kadıköy Şifa Yurdu - Kadıköy/İstanbul.
5. Aksaray Kliniği - Aksaray/İstanbul.
6. Marmara Teşhis ve Tedavi Kliniği-Aksaray/İstanbul.

TİKP Merkez Komitesi Üyesi Hasan Yalçın'ın bir konuşma yapacağı, ayrıca Aydınlık Korosunun devrimci marşlar ve türküler söyleyeceği açıklandı.

Konu ile ilgili olarak TİKP İstanbul İl Örgütü Başkanlığı tarafından basına yapılan yazılı açıklamada şöyle deniyor:

"Partimizin düzenlediği bu toplantı, Türkiye'de Rus işgalcilerine karşı Çekoslovakya halkının yürüttüğü bağımsızlık ve egemenlik mücadelesini destekleyen ilk kitle eylemi olacaktır. Toplantı Çekoslovak halkı ile enternasyonalist dayanışma niteliği yanında yurdumuz üzerindeki sosyal emperyalist işgal tehdidine de yönelmiş bir mücadeledir. Bütün yurtseverleri mücadelemize katılmaya çağırıyoruz."

TİKP tarafından yapılan açıklamada, polisin toplantının geniş kitlelere duyurulmasını engellemek için yasadışı baskılar uyguladığı belirtilerek, hükümetten partiler yasasına rağmen uygulanan baskılara ya son verilmesi, ya da attığı demokrasi nutuklarından vazgeçilmesi isteniyor.

TİKP BAKIRKÖY İLÇE YÖNETİMİNİN AÇIKLAMASI

Çekoslavakya'nın işgalini protesto eden afişleri asanların gözaltına alınması, TİKP Bakırköy ilçe yönetimince protesto edildi. Konuyla ilgili olarak yapılan açıklamada, dört arkadaşlarının gözaltına alındığı ve bunlardan Nadir Erol ile Aşur Turan'ın 48 saati geçtiği halde, halen gözaltında tutuldukları bildirildi.

TİKP Merkez Komitesi Üyesi Hasan Yalçın'ın bir konuşma yapacağı, ayrıca Aydınlık Korosunun devrimci marşlar ve türküler söyleyeceği açıklandı.

Konu ile ilgili olarak TİKP İstanbul İl Örgütü Başkanlığı tarafından basına yapılan yazılı açıklamada şöyle deniyor:

"Partimizin düzenlediği bu toplantı, Türkiye'de Rus işgalcilerine karşı Çekoslovakya halkının yürüttüğü bağımsızlık ve egemenlik mücadelesini destekleyen ilk kitle eylemi olacaktır. Toplantı Çekoslovak halkı ile enternasyonalist dayanışma niteliği yanında yurdumuz üzerindeki sosyal emperyalist işgal tehdidine de yönelmiş bir mücadeledir. Bütün yurtseverleri mücadelemize katılmaya çağırıyoruz."

TİKP tarafından yapılan açıklamada, polisin toplantının geniş kitlelere duyurulmasını engellemek için yasadışı baskılar uyguladığı belirtilerek, hükümetten partiler yasasına rağmen uygulanan baskılara ya son verilmesi, ya da attığı demokrasi nutuklarından vazgeçilmesi isteniyor.

TİKP BAKIRKÖY İLÇE YÖNETİMİNİN AÇIKLAMASI

Çekoslavakya'nın işgalini protesto eden afişleri asanların gözaltına alınması, TİKP Bakırköy ilçe yönetimince protesto edildi. Konuyla ilgili olarak yapılan açıklamada, dört arkadaşlarının gözaltına alındığı ve bunlardan Nadir Erol ile Aşur Turan'ın 48 saati geçtiği halde, halen gözaltında tutuldukları bildirildi.

İŞÇİ KÖYLÜ PARTİSİ MERKEZ KOMİTESİNİN AÇIKLAMASI

TİKP Merkez Komitesi, Çekoslovakya'nın Sovyetler Birliği tarafından işgalinin 10. yılı dolayısıyla yayınladığı bildiride, işgal ettikleri toprakların Rus Yeni Çarlarına mezar olacağını belirtti. Açıklamada, "Sosyal-emperyalistler Çekoslovakya'yı on senedir bütün dünyanın gözlerinin önünde ezmekte ve sınırsız bir şekilde sömürmektedirler" denildi.

TİKP Merkez Komitesi bildirisinde son olarak şu görüşlere yer verildi: "Çekoslovakya halkı Rus Çarlarının zincirlerini de mutlaka parçalayacak, ülkesini kurtaracak ve proletarya iktidarını yeniden kuracaktır.

"Bütün dünya halkları ve Türkiye halkı Çekoslovakya halkının yanındadır.

"Kahrolsun Sovyet sosyal-emperyalistleri.

"Yaşasın Çekoslovakya halkı.

"Yaşasın dünya halklarının iki süper devlete karşı mücadelesi"

MERKEZ DGB BAŞKANI DAL: "İŞGALİNİN 10. YILINDA ÇEKOSLOVAKYA HALKININ BAĞIMSIZLIK MÜCADELESİNİN YANINDAYIZ"

Ankara Merkez Devrimci Gençlik Birliği Başkanı Yalçın Dal, Çekoslovakya'nın Sovyetler Birliği tarafından işgal edilmesinin 10. yılında yaptığı açıklamada, Çekoslovakya halkının yanında olduklarını söyledi.

Dal, Çekoslovakya işgalinin Rusya'nın yüzündeki sosyalizm maskesini düşürdüğünü ve Brejnev'in saldırgan yüzünü açığa çıkardığını söyledi. Yalçın Dal, açıklamasında şunlara yer verdi:

"Çekoslovakya Halkının Rus sosyal-emperyalizmini alt edeceğine inancımız tamdır. Türkiye gençliğinin kendi ülkesini Rus çizmelerine ezdirmemeye kararlı olduğunu Çekoslovakya işgalinin 10. yılında da bir kere daha dosta düşmana duyuruyuz."

MEMURLAR DERNEĞİ

Memurlar Derneği (MEM-DER) Genel Başkanı Baki Özilhan, yazılı bir açıklama yaparak, Rusya'nın Çekoslovakya'yı işgalini kınadı.

Baki Özilhan yaptığı açıklamada, "Sosyal-emperyalistler, 10 yıl önce Çekoslovakya'yı işgal etmekle, dünya halklarına Hitler'in çizmelerini giydiklerini ilan etmişlerdir. Ancak Hitler'i yerle bir eden Çekoslovakya halkı ve dünya halklarının mücadelesi, Yeni Çarları da alt edecektir" dedi.

İLAN

Sendikamız ile aşağıda ünvan ve adresleri yazılı işyeri işverenleriyle işyeri düzeyinde toplu iş sözleşmesi yapılacağından, 275 sayılı yasanın 12 inci maddesi uyarınca duyurulur.

Türkiye
Hür Ağaç-İş
Sendikası
Genel Başkanlığı

İş yerleri:

1. Tunca Orman Ürünleri Sanayii. İstasyon Cad. No.39 Küçükçekmece-İstanbul.
2. Recep Alp Tacettin Darcan. Ambalaj sandık Ticarethanesi. Yassıviran yolu No.4 Gaziosmanpaşa-İstanbul.
3. Hür İş Kollektif Şirketi. Namık Kemal Cad. No. 26/A. Alibeyköy-Eyüp.

Doç Dr....

(Baştarafı 1.sayfada)

bu olayı şiddetle kınamalı, saldırganlara karşı saf tutmalıdır.

Çekoslovakya'nın işgali, SSCB'nin sosyal-emperyalist bir devlet olduğunu ispatlayan bir suçüstü yaptırdır. Modern revizyonizmin takındığı sosyalizm maskesi bu olayla kesinkes yırtılmıştır. SSCB'nin gerçek niteliğini görmekte ve göstermekte hâlâ çekingen kalanlar, aradan 10 yıl bile geçmiş olsa, bu olayın anlamı üzerinde yeniden düşünmeli ve tavır almalıdırlar. Çünkü Sovyet sosyal-emperyalizmi bugün pek çok 3. Dünya ülkesi gibi bizi de tehdit etmektedir. Ama kesin zafer, bağımsızlık ve demokrasi için çarpışan Çekoslovakya halkının ve bütün dünya halklarının olacaktır. Sosyalizm de bu temeller üzerinde kurulacaktır.

Çin Romanya...

(Baştarafı 1. sayfada)

Öte yandan, ABD Başkanı Carter, Başkan Hua'nin Romanya gezisi konusundaki görüşlerini açıklamak üzere bir basın toplantısı düzenledi. Başkan Hua'nın Balkanlara yaptığı geziyi uluslararası politikada çok önemli ve memnuniyet verici bir gelişme olarak nitelendiren Carter, Çin'in çeşitli ülkelerle kuracağı dostluk ilişkilerini iyi niyetle desteklediklerini açıkladı.

RUSYA, BAŞKAN HUA'NIN ROMANYA GEZİSİNE AÇIKÇA SALDIRDI

Rusya'nın Başkan Hua'nın Romanya'ya yaptığı geziye ilk kez isim vererek saldırdığı bildirildi.

Resmi TASS ajansı tarafından konuyla ilgili olarak yayınlanan yorumda, Hua'nın Romanya'ya yaptığı gezinin Sovyetler Birliği'ne açık bir saldırı anlamına geldiği ve gezinin Sovyetler Birliği'nin saygınlığını zedelemeyi amaçladığı iddia edildi.

İLAN

Sendikamız ile aşağıda ünvan ve adresleri yazılı işyeri işverenleriyle işyeri düzeyinde toplu iş sözleşmesi yapılacağından, 275 sayılı yasanın 12 inci maddesi uyarınca duyurulur.

Türkiye
Hür Sağlık-İş
Sendikası
Genel Başkanlığı

İş yerleri:

1. Vatan Hastanesi - Vatan Cad. No. 19. Aksaray-Şehir.
2. Marmara Hastahanesi - Erenköy/İstanbul.
3. Çan Kliniği. Şişli/İstanbul.
4. Kadıköy Şifa Yurdu - Kadıköy/İstanbul.
5. Aksaray Kliniği - Aksaray/İstanbul.
6. Marmara Teşhis ve Tedavi Kliniği-Aksaray/İstanbul.

Niçin susuyorsunuz?

Baştarafı 1.sayfada)

getirilmesi için Rus tanklarına yol göstermeye hazırlanıyorlar.?

Burada tek tek isimleri saymaya gerek yok. Herkes kendi davranışıyla nerede olduğunu gözler önüne seriyor.

Selam olsun on yıl öncesi gibi Çekoslovakya'nın işgaline cesaretle karşı çıkanlara. Bugün Türkiye'yi de bir Çekoslovakya haline getirmek isteyenler için ise, insan nefret ve öfkeden başka bir şey duyamıyor. Biz bugün asıl, o zaman işgale karşı çıkıp da, bugün boyunlarını eğip susanlar üzerinde durmak istiyoruz.

On yıl önce Çekoslovakya'nın işgaline karşı çıkmak çok onurlu ve değerli bir davranıştı. Fakat bugün, Çekoslovakya'nın işgaline, Angola'nın yeniden sömürgeleştirilmesine, Zaire'ye yöneltilen saldırılara, Brejnev'in Etyopya'yı pençesi altına alıp, Eritre halkının tepesine bomba yağdırmasına ve Somali'yi tehdit etmesine, Afganistan ve Güney Yemen' deki karşı-devrimci darbelere, Kıbrıs ve Ege'de halkları birbirine düşürme çabalarına, Vietnam' ın Kamboçya devriminin üzerine saldırtılmasına vb. karşı çıkmak çok daha büyük bir önem taşımaktadır.

On yıl içinde ne olmuştur ki, bazıları Sovyet sosyal-emperyalistleri karşısında dut yemiş bülbül gibi susmaktadırlar?

Değişen bir tek şey vardır: 1968'lerden sonra Sovyetler Birliği gemi azıya alıp, daha da azgınlaşmış ve dünyanın tek efendisi olmak için stratejik bir saldırıya girişmiştir. Bu olay, eskiden Sovyet yayılmacılığına karşı çıkan bazılarının gözünü korkutmuş ve onları saldırganlık ve haksızlık karşısında boyun eğmeye yöneltmiştir.

Oysa gün bugündür. Sovyet sosyal-emperyalizmine karşı kararlı bir mücadele, asıl bugün, bütün dünya halkları için olduğu gibi Türkiye halkı için de hayati bir meseledir. Bugün Çekoslovakya'nın işgaline karşı çıkmayanlar, aynı saldırıya kendi ülkeleri uğradığı zaman da teslim olurlar. Unutmayalım ki, ancak halkların ve ülkelerin dünya çapındaki dayanışması ve birleşik cephesi, yeni Çekoslovakya ları önleyebilir. Eğer yurdumuzun bağımsızlığını savunacaksak, iki süper devlete karşı herkesin bağımsızlığını savunmalıyız.

Sovyet sosyal-emperyalizminin dünya çapındaki saldırganlığı, yıkıcılığı ve tehdidi karşısında susanlar ve boyun eğenler vicdanlarının sesini bir kere dinlemeli ve sorumluluklarını hatırlamalıdırlar.

Neyi beklemektedirler? Sıranın Türkiye'ye gelmesini mi?

İşkenceci avukat...

(Baştarafı 1. sayfada)

Cenap Nuhrat ve Şamil İlter Yönetim Kurulu tarafından dinlendi. Yönetim Kurulu diğer taraftan işkenceci avukat Küçüktaşkıner'in avukatlığa kabulü için Yasanın öngördüğü şartları yitirmiş olması ve ruhsatnamenin verildiği tarihte onun verilmemesini gerektiren sebeplerin varlığının sonradan saptanmış olması nedenleriyle adının İstanbul Barosu Levhasından silinmesine, kararın kesinleşmesine kadar avukatlık yapması sakıncalı görüldüğünden geçici olarak işten yasaklanması için dosyanın İstanbul Barosu Disiplin Kuruluna gönderilmesine, gerekçeli kararın Av. Nejdet Küçüktaşkıner'e tebliğine 17.8.1978 tarihindeki toplantıda oybirliği ile karar verildi." Üye-Nebil Varuy, Başkan-Orhan Apaydın, Üye-Rasim Öz, Üye-Raif Ertem, Üye-M. Kemal Kumkumoğlu, Üye-Turgut Kazan, Üye-Ergin Türsoy, Üye-Şener Mete, Üye-Medet Serhat, Üye-Fahrettin Midyat, Üye-M.Kaya Canpolat

Hilton'da...

(Baştarafı 1. sayfada)

ikazlara rağmen tutumunu sürdürmesi üzerine dün bir toplantı yaptıklarını ve sözleşmenin ihlali sürdüğü müddetçe direnişe devam edeceklerini söylediler.

Direnişi sürdüren Hilton işçileri, yabancı uyruklu ahçının, ve otel müdürünün binlerce lira para aldıklarını, oysa Türkiye'de işsiz olan ahçılar, müdürler bulunduğunu belirttiler ve bu duruma karşı olduklarını söylediler. İşçiler çeşitli muhasebe oyunları ile otel yönetiminin yurt dışına senede 4 milyon lirayı reklam fonu olarak göstererek kaçırdığını ekklediler. Otel müdürünün 150 bin lira maaş aldığını ve otelde köpeğinin, kedisinin bile ayrı odası bulunduğunu anlattılar.

Muhabirimize bilgi veren Oleyis Şube Sekreteri Kenan Aktaş, direnişin başarı ile sürdüğünü ve taleplerinin kabul edilene kadarda mutlaka süreceğini söyledi. Kenan Aktaş son işten çıkarılanların bardağı taşıran son damla olduğunu söyledi.

Direnişi izleyen muhabirimizi daha sonra bir İGD'li tehdit ederek makinasından filmini yırttı, makinayı kırmakla tehrit etti. Oleyis yetkililerinin müdahalesi üzerine film geri verildi.

İLAN

Sendikamız ile aşağıda ünvan ve adresleri yazılı işyeri işverenleriyle işyeri düzeyinde toplu iş sözleşmesi yapılacağından, 275 sayılı yasanın, 12.' inci maddesi uyarınca duyurulur.

Türkiye
Hür Sağlık-İş
Sendikası
Genel Başkanlığı

İş yerleri:

1. Vatan Hastanesi - Vatan Cad. No. 19. Aksaray-Şehir.
2. Marmara Hastahanesi - Erenköy/İstanbul.
3. Çan Kliniği. Şişli/İstanbul.
4. Kadıköy Şifa Yurdu - Kadıköy/İstanbul.
5. Aksaray Kliniği - Aksaray/İstanbul.
6. Marmara Teşhis ve Tedavi Kliniği-Aksaray/İstanbul.

MHP Küçük...

(Baştarafı 1. sayfada)

tarafından sertçe önl

KAZAN KALKTI

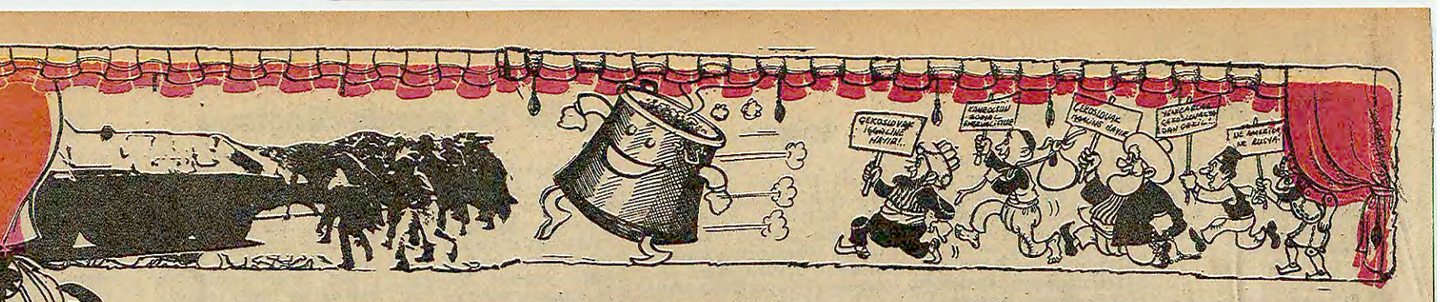

İşgal muhaveresi

DOĞAN YURDAKUL

HACİVAT—(şarkı söyleyerek perdeye girer)
Esirin oldum ey zülfü kemendim
Senin uftadenim serv-i bülendim
Aman pa-mal-i cevr etme efendim
Yeter cevr eyledin şuh-i cihanım
Şivekarım dad elinden el-aman(*)

Vay Karagözüm, merhaba serv-i bülendim.

KARAGÖZ—Hoş geldin benim sümüklü efendim (tokat atar).

HACİVAT—Yahu Karagöz, yine sabah sabah bu ne sinir, bu ne şiddet?

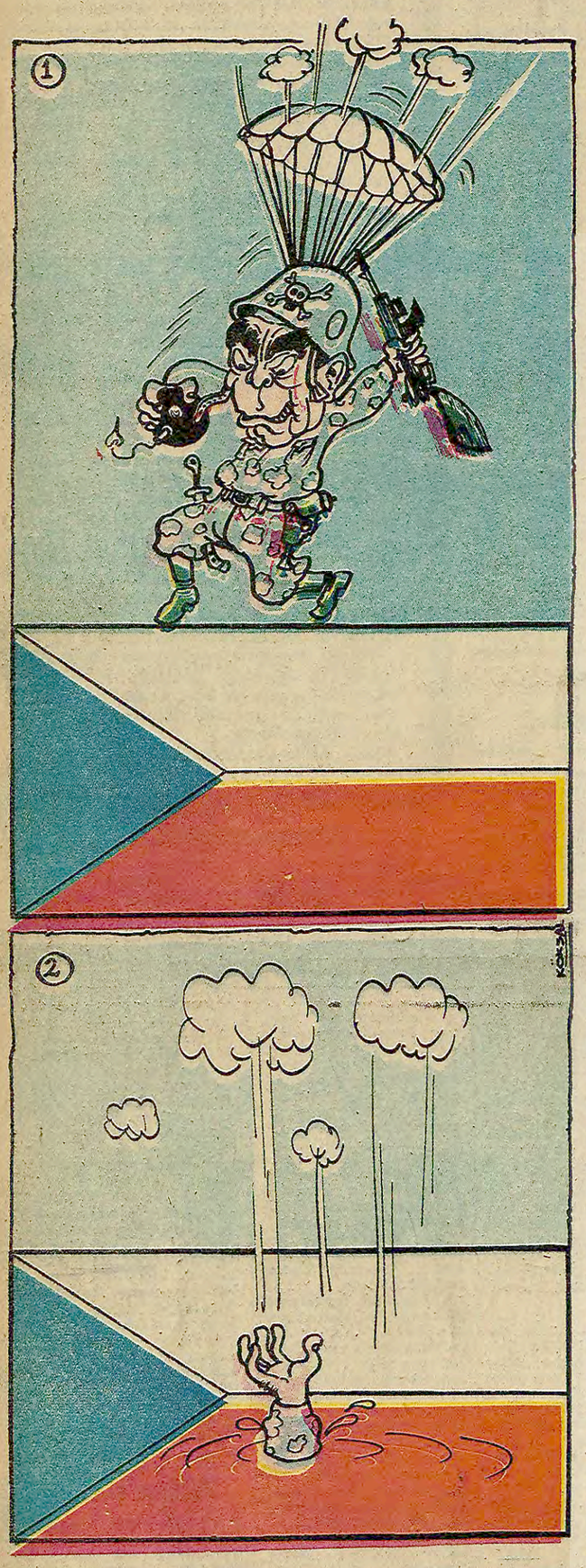

KARAGÖZ—Şiddet değil Hacivat, hiddet, Ne utanmaz herifsin. Çekoslovakya işgalin onuncu yılına giriyor. Sen sabahın köründe takır tukur takır tukur diye geziyorsun.

HACİVAT—Aman Karagöz sen gerçekten cahilmişsin. Ben sana güzel güzel şiir okuyaraktan geldim. Sen şiirden, koşuktan anlamaz mısın?

KARAGÖZ—Şehriyeyi kaşıkla yemeye baydırım.

HACİVAT—Kaşık demedim, koşuk dedim.

KARAGÖZ—Aman Hacivat, bizim kopukla serseriyle işimiz ne?

HACİVAT—Kopuk değil Karagöz, ne laf anlamaz adamsın. Yani sen şiir bilmez misin?

KARAGÖZ—Hepsini bilirim: arpa şehriye, tel şehriye...

HACİVAT—Yahu Karagöz, ben sana şiir söylüyorum, sen şehriye anlıyorsun.

KARAGÖZ—Vay senin o söylediğin şiir miydi? Bende Çekoslovakya halkını uyutmak için ninni söylüyorsun sanmıştım. Şiirden çok iyi anlarım. Söylediğini tekrarla da bir tane de ben sana söyleyeyim.

HACİVAT— (Hızlı hızlı tekrarlar)
Esirin oldum ey zülfü kemendim.
.....
Şivekarım dad elinden el-aman

KARAGÖZ—Yolcular acele edelim, haydi kalkıyooor. Çekoslovakya, Afganistan, Yemen, Havana, haydi Havana...

HACİVAT—Aman Karagözüm bu da ne?

KARAGÖZ—Ne olacak? Şiiri öyle hızlı söyledin ki, vapur kaçıyor sandım, ben de kahyalığa başlayıp yolcu topluyorum. Hacivat şu şiiri adam gibi tane tane söyle.

HACİVAT—Esirin oldum ey zülfü kemendim.

KARAGÖZ—Esirin olmam ey küflü peynirim.

HACİVAT—A birader, bu benim söylediğime uydu mu?

KARAGÖZ— Son harfleri uydu ya daha ne istersin. Sen benim sondaki "im"lerime dikkat et. Tokadı yersin, durma şiire devam et.

HACİVAT—Senin uftadenim serv-i bülendim.

KARAGÖZ—Senin kurabiyen mi benim servetim?

HACİVAT—Aman pa-mal-i cevr etme efendim

KARAGÖZ—Sakın istiklali devr etme döverim

HACİVAT— Yeter cevr eyledin şuh-i cihanım

KARAGÖZ—Yeter çektirdiğin orman kibarım

HACİVAT—Şivekarım dad elinden el-aman

KARAGÖZ—Tutarım halk elinden demem sana el-aman

HACİVAT—Yahu Karagöz, bu senin söylediğin nasıl bir şiir?

KARAGÖZ—Bal gibi şiir. Sen halkı uyutmak için teslimiyet şarkısı söylüyorsun, ben de sana inat Çekoslovakya halkına moral veriyorum.

HACİVAT—Aman Karagöz, sen bu cahil başınla böyle işlere ne karışırsın? Bunlar sosyalist blokun iç meseleleri.

KARAGÖZ—Sosyal hizmetler bloknotu mu? Eskiden böyle değildi ama.

HACİVAT—Nasıldı?

KARAGÖZ—(eski bir dergiyi karıştırır) Okuyayım da dinle:

"Sovyetler'in Çekoslovakya'ya müdahalesi, milli bağımsızlık ve eşitlik haklarına karşı olduğu kadar, sosyalizm ve sosyalist enternasyonalizmi ilkelerine de karşıdır."

HACİVAT—Ne saçma şey. Kim söylemiş bu zırvaları?

KARAGÖZ— Hatırlamadın mı? Bundan tam on yıl önce sen söylemiştin.

HACİVAT—Hay allah, unutmuşum. Ne olacak öyle demişsem? O zaman öyle demiştim, şimdi de başka şey diyorum. Sen prensip momentosunu ihmal ediyorsun.

KARAGÖZ— Brejnev'in çimentosunu sen imal ediyorsun. Jan Palach'ı ne çabuk unuttun? Rus işgaline karşı kendini yakan Çek genci Jan Palach'ı?

HACİVAT—O, paranoyak bir milliyetçiydi.

KARAGÖZ—Sen de korkak bir teslimiyetçi.

HACİVAT—Nedenmiş o?

KARAGÖZ— Amerika'yı kuvvetli görünce Çekoslovak işgaline karşı çıkarsın, Rusya'yı kuvvetli görünce boyun eğip susarsın.

HACİVAT—Bırak canım Karagöz, buna Rusçada "Borba za mir" derler. Yani barış için savaş.

KARAGÖZ—Şimdi işin doğrusunu söyledin, Evet, buna "zorbalık yap semir" derler.

HACİVAT—Öyle değil Karagöz, büyük bir devlet izlenen politikayı kendi çıkarlarına aykırı gördüğü için küçük bir devlete silahlı müdahalede bulunmuş. İşte o kadar.

KARAGÖZ—Hacivat, sen adam olmazsın. Yarın bize de saldırsalar, barış, marış, toplumsal ilerleme birşey uydurursun. (tokat atar).

HACİVAT— Karagözüm senlen oynanmaz. Yine yıktın perdeyi eyledin viran. Koşup sahibine haber vereyim heman.

KARAGÖZ—Nereye gitsen elimden kurtulamazsın Hacivat. Gelecek hafta gör ben sana neler ederim.

***

(*) Hacivat'ın şiirinin Türkçesi: "Ey zülfü kemendim, senin esirin oldum ey servi boylum, senin düşkününüm aman, zulm ile ayak altına alma efendim. Ayaklarının altına alıp zulmetme dünya güzelim, senin elinden feryat aman" (Cevdet Kudret, Karagöz, cilt 1, sayfa 352.)

ÇEKOSLOVAKYA HALKINDAN

İşgalin 10. yılında

1939 yılında Hitler faşizminin saldırısını kahramanca göğüsleyip püskürten ve sosyalizmi kuran Çekoslovak halkı, bundan 29 yıl sonra 1968 yılında Brejnev'in saldırısına uğradı. Ülkeye Rus tankları girdi.

Mücadelesini, çeşitli silahlarla sürdüren Çekoslovak halkı, karikatür silahını da kullandı. İşgalci Rus askerlerini teşhir edip, halkın mücadele ruhunu yükselten duvar karikatürleri çizdiler. Aşağıda bu karikatürlerden örnekler sunuyor, Çekoslovak halkının bağımsızlık mücadelesini selamlıyoruz.

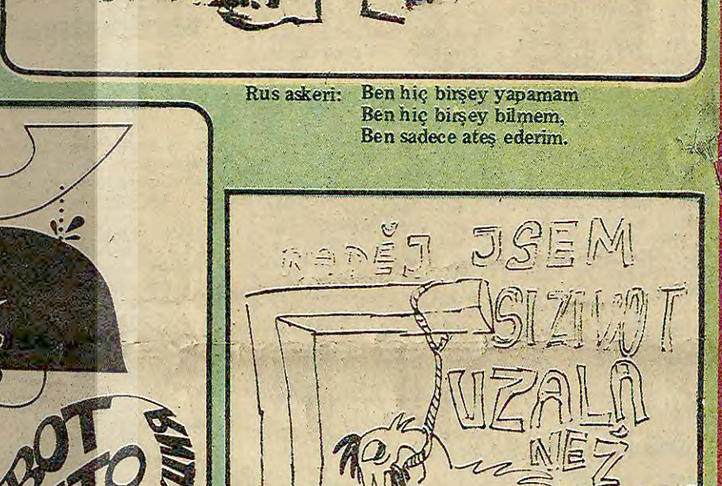

Biz TASS muhabirleri kitleleri herşeyden haberdar ederiz.

Rus askeri: Ben hiç birşey yapamam
Ben hiç birşey bilmem,
Ben sadece ateş ederim.

Ama bu bir karşı devrimdir.

Ben bir köpeğim ama asla işbirlikçi değilim.

Ruslara yumurtalarımı vermektense öldürüm daha iyi.

Ereb Semo'nun romanı

36

KÜRT ÇOBAN

Türkçesi: GANİ BOZARSLAN

Resimleyen: Sevinç Altan

Beylerin, ağaların yaptıkları kanunları kaldıralım!

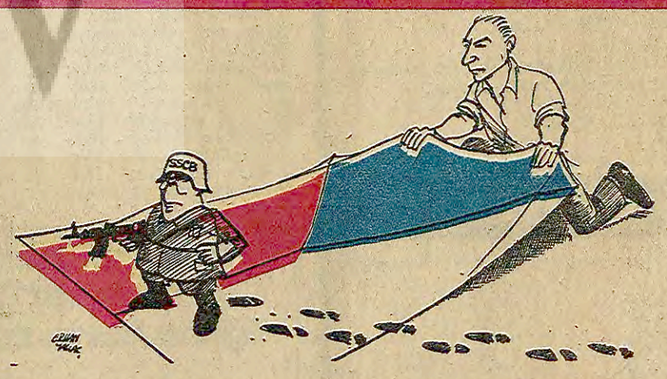

"Misto gelmiş köye, yanlarında Merkez Yürütme Komitesi Başkanı Elihan'la birkaç kişi daha var. Köy Sovyetlerini seçmek istiyorlar. Ama koçerler kışlaklara daha yeni dönmekte oldukları için onlar da köylü Kürtlere gittiler. Bir hafta sonra da bize gelecekler."

Haberci, sözlerine Alihan Beyin muhtarlıktan atıldığı haberini de eklemeyi unutmadı. Şeyhler, hempa ve eşraf takımıysa, onun yeniden işe gitirilmesi ve Sovyetler'in kurulmaması yolunda halka çağrı yapıyorlarmış.

"Bütün bu işlerde Misto'nun parmağı var!" diyordu şeyhler ve hempalar. Her zamanki gibi Pir Abas vardı önlerinde. "Onu yok etmeliyiz" diyorlardı. "Yoksa tozumuzu attırır."

Koçerler yüksek bir dağa yaklaşmışlardı. Adı Buluklu. Sarp yamaçları, gökyüzüne uzanan kayalık doruğuyla, heybetli ve karanlık bir görünümü vardı. Hava güzeldi. Hafif bir akşam yemeğinden sonra sabah erkenden yola devam etmek üzere, yıldızların altında uzanıp uyudular.

Kışlaklara üçüncü günün sonunda vardılar. Kendilerine geniş, yuvarlağımsı bir arazi seçtiler, çadırlarını kurdular. Burası yayla zamanı boş kalır, bu süre içinde bol çayırla bezenir, kış mevsiminde de davarları yeterince doyurur.

4- MİLLETİN İÇİNDE YENİ FİKİRLER YAYILIYOR

Beylerin haraç toplama ve angarya zamanı gelmişti.

Eget Bey, uşaklarını göndererek, aşiret halkından davarları için kışlık barınak hazırlamalarını emretti. Cangir Bey de aynı emri kendi kabilesine ulaştırdı.

Yoksul ve pi'ler (durumları iyicek olan köylüler), henüz kendileri için bir iş yapmadan, çoluk-çocuklarını öyle açıkta bırakmaları, çapa-küreklerine sarılıp beylerin işlerini yapmaları gerekiyordu. Çoğu buna karşı çıktı. Gezo'nun çevresinde toplanıp hoşnutsuzluklarını gösterdiler.

Mecit Bey, elinde kamçısı, koçerlerin önünden geçti ve ters ters baktı. Hiç kimse, geleneklere uyup da oturduğu yerden kalkmamıştı.

"Bir şey olmaz, iyi iyi... Oturun siz. Baba ve dedelerimden daha çok hükmedeceğim sizlere. Bu düzeniniz sürecek mi sanıyorsunuz ? Göreceksiniz sonunda !.. İngilizler ve Taşnaklar sizin ve komünist gençlerinizin derilerini yüzecek!.."

Hiç kimse cevap vermedi. Mecit Bey geçti gitti. Başka bir taraftaysa hempa, şeyh ve eşraf takımı Egit Beyin çevresinde toplanmış, bu durumlar karşısında ne yapmaları gerektiğini görüşüyorlardı.

Yoksullar ve pi'ler beylerin çadırlarını kurmaya başladılar. O sırada bir komsomol (komünist gençlik üyesi) ateş isteme bahanesiyle yanlarına geldi.

"Git çalış!.." dedi ihtiyarlardan biri, işin gücün yok mu senin be tembel çocuk!.."

"Ben düşmanlarım için asla çalışmam" diye karşılık verdi komsomol.

İhtiyar şaşırdı:

"Onlar nerden düşmanlarımız oluyorlar ki?"

Tam o sırada Misto çıkageldi. Konuşmalarını duymuştu.

"Düşmanlarımızın kim olduğunu sana söyleyeceğim" dedi ihtiyara, "Söyleyeceklerimi iyi belle. Tanıdık ve arkadaşlarım arasında yay. Onların da düşmanlarımıza karşı gelmelerini sağla. Omuz omuza verip yoldaş olursak, aramızda birlik sağlarsak altedebiliriz onları. Çünkü hakh olan biziz."

"Düşmanlarımız kimler? Henüz anlayamadım" dedi ihtiyar adam.

"En zorlu ve baş düşmanlarımız beyler, ağalar, şeyhler ve hempalardır. Eski gelenekler aracılığıyla bizi hulam yapıp kendi işlerinde çalıştırıyorlar. İşte bak! Kara bulutlar toplanıyor. Çok geçmeden yağmur yağacak, çoluk-çocukların ıslanacak. Bey, sen henüz kendine kurmamışken, davarları için çadır kurmaya zorluyor seni. Bu artık böyle gitmez. Geleneklere göre, bey, şeyh, ağa ve hempanın önünde baş eğip her dediklerine uymamız gerekiyor. İyi, okumuş, aydın ve akıllı adamlar oldukları için değil, bey, zengin oldukları için. Bizi nasıl da ezip horluyorlar!.. Zenginlerin çadırları tıkabasa mal ve paraylа dolu. Yoksullarınsa sırtlarında bir mintan bile yok. Eski gelenek ve kanunları kaldıralım. Bey ve ağaları dinlemeyelim. Onlar, "Şeyhler hakkında konuşurken yalnızca kutsallıklarından söz edin. Yoksa gözlerinizi kör ederler' diye buyuruyorlar. Bu emre uymayıp, şeyhin biri hakkında bir söz söyledin mi, bey seni falakaya yatırır. Onlar bu şekilde elbirliği yapıp, yoksullardan çalışma ve itaat isterler. Beylerin, ağaların, şeyhlerin ve hempaların yaptıkları bu kanunları kaldıralım, yerlerine yoksulların hayatlarını düzenleyen, ağalarla şeyhlerin zulmünden kurtulmalarını sağlayan kanunlar koyalım. Niçin bey, ağa ve şeyhlerin yoksul olanları yok? Bizi kendilerine zorla çalıştırdıkları için. Dünyada her şey çalışmanın ürünüdür. Eğer çalışmanın yararı başkası için ise, kuşkusuz yoksul kalırsın. Üstelik boyunduruğa mahkum olursun.

(Devamı var)