Aydınlık
Kuruluş yılı: 1921
Kurucusu: ŞEFİK HÜSNÜ
BÜTÜN ÜLKELERİN İŞÇİLERİ VE EZİLEN HALKLAR, BİRLEŞİN!
CUMARTESİ 19 AĞUSTOS 1978
250 KURUŞ

ÖZEL BELGE

Çekin numarası..... 67433
Çekin tarihi..... 15 Nisan 1977
Yatırılan paranın tutarı.....8 milyon 49 bin lira
Parayı alacak şahıs.....Nejdet Küçüktaşkıner

GİZLİ

T.C.
BAŞBAKANLIK
MİLLİ İSTİHBARAT TEŞKİLATI
MÜSTEŞARLIĞI
ANKARA

PRSD.Özl.İşlm.Ş. 1750 -9037-77/6983 69856 27 Haziran 1977
KONU: Fiilî Hizmet Zammı.

T.C.EMEKLİ SANDIĞI GENEL MÜDÜRLÜĞÜNE

Müdürler Kurulunuzun 29/7/1976 gün ve 45068 sayılı kararı uyarınca fiilî hizmet zammına müstehak olup, Teşkilâtımızdan emeklilik veya çeşitli sebeplerle ayrılan personele ait gerekli bilgiler aşağıda gösterilmiştir.

Emekliye ayrılmış personelin bu hizmetlerinin de nazara alınarak emekli ikramiye ve aylıklarında gerekli düzeltmenin yapılmasını rica ederim.

Erkan ERSİL
Personel Daire Başkan V.

29 Haziran 1977

261041

GEREKLİ BİLGİLER:
Emeklilik Sicil No: 41-166-038
Adı ye Soyadı : Necdet KÜÇÜKTAŞKINER
Ayrılma sebebi : İstifa

MÜSTEHAK OLDUĞU FİİLİ HİZMET ZAMMININ

Başlama Tarihi	Bitim Tarihi	SÜRESİ YIL	AY	GÜN
1.3.1972	30.4.1973	-	3	15

MİT SAYMANLIĞINCA DÜZENLENEN

ÇEKİN Tarihi	Numarası	Yatırılan paranın Tutarı
15.4.1977	67433	8049041.-TL meyanında

Mevzuatı Tas. 6.7.977 No: 1178

GİZLİ

1 Mayıs Katliamından 15 gün önce

Kontrgerillacı Nejdet Küçüktaşkıner'e verilen 8 milyon 49 bin lira nerede kullanıldı

- Yetkililerden açıklama bekliyoruz
- 1 Mayıs katliamının ardındaki gerçek hâlâ gizli kalacak mı?
- 8 milyon 49 bin liranın işkenceci Avukat Nejdet Küçüktaşkıner'e verilmesini isteyen belgenin altında MİT Personel Daire Başkanı Erkan Ersil'in imzası var. Erkan Ersil, MİT içindeki MHP cuntasının adamı

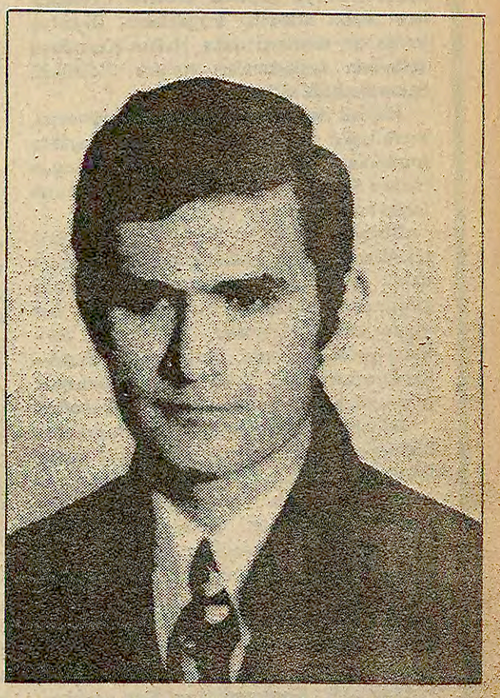

1 Mayıs katliamından 15 gün önce,adına MİT tarafından 8 milyon 49 bin lira para yatırılan işkenceci Avukat Nejdet Küçüktaşkıner, 12 Mart sırasında birçok devrimciye işkence yapmış ve sorgulamaları yürütmüştü. Gazetemiz kimliğini saklayan bu işkenceciyi tespit etti. Bürosuna giderek kendisiyle görüştük. Taşkıner işkenceci olduğunu gizleyemedi. AYDINLIK, Taşkıner'in kimliğini açıkladıktan sonra bu MİT ajanının işkencesine uğramış devrimciler onu, Baroya şikayet ettiler. Baronun bugünlerde karar vermesi bekleniyor.

İSTANBUL (ÖZEL)

MİT Müsteşarlığının 1 Mayıs katliamından 15 gün önce Kontrgerillacı Nejdet Küçüktaşkıner'e 8 mllyon 49 bin lira verdiği anlaşıldı. MİT Personel Dairesi Başkanvekili Erkan Ersil'in imzasıyla, ödenmesi istenen paranın nerede kullanıldığı belirlenemedi. Küçüktaşkıner'e ödenen 8 milyon 49 bin liranın, MİT içindeki çalışmalarının karşılığı olan fiili hizmet zammı şeklinde kamufle edildiği anlaşıldı.

8 MİLYONLUK "FİİLİ HİZMET ZAMMI"

Yanda yayınladığımız belgeden de görüldüğü gibi, MİT Personel Daire Başkanvekili Erkan Ersil, MİT Saymanlığınca düzenlenen 67433 numaralı, 8 milyon 49 bin lira tutarındaki çekin 15 Nisan 1977 tarihinde Nejdet Küçüktaşkıner'in hesabına yatırılmasını istedi. 27 Haziran 1977 tarihini taşıyan belgenin, Emekli Sandığı Genel Müdürlüğüne yazıldığı anlaşılıyor. Belgenin üzerinde "Gizli" damgası var. Belgede, bu paranın, Nejdet Küçüktaşkıner'in MİT'teki hizmetlerinin karşılığı olan "fiili hizmet zammı" olduğu belirtiliyor. Belgede, Nejdet Küçüktaşkıner'in müstahak olduğu fiili

(Devamı Sa.7, Sü.4'de)

Hua Guo-feng karşılama törenleri sırasında bir ara folklorcularla birlikte oyuna katıldı.

Ziyaretin üçüncü gününde

Başkan Hua ve Çavuşesku ikinci bir görüşme yaptı

Alman Sosyal-Demokrat Partisi Milletvekili Werner Marks ın AYDINLIK' a özel demeci

"Hua'nın seyahatini candan selamlıyorum"

- "Bu ziyaret Avrupa için çok önemlidir"

DIŞ HABERLER SERVİSİ

Alman Sosyal Demokrat Partinin dış politika uzmanı ve federal milletvekili Werner Marks, Bonn'da Aydınlık muhabirine bir demeç verdi. Demecin Hua Guo-feng'in Romanya ve Yugoslavya gezileriyle ilgili bölümünde şunları

(Devamı Sa.7, Sü.9'da)

- TASS Ajansı Hua- Çavuşesku görüşmesini "çok acele" başlığı altında yayınladı
- Çin ve Romanya teknik heyetleri ön anlaşmaya vardı

DIŞ HABERLER SERVİSİ

Resmi bir ziyaret için Romanya'da bulunan Çin Komünist Partisi Başkanı Hua Guo-feng incelemelerini sürdürüyor.

Romanya Devlet Başkanı tarafından onuruna verilen yemekten sonra Çarşamba günü Bükreş'teki bir makina fabrikasında, daha sonraki günlerde de Ploranski yakınlarındaki petrol rafinerilerinde ve Brasov'daki

(Devamı Sa. 7. Sü.5'te)

Ataberk ve Çolakoğlu Pekin'de

PEKİN

Pekin radyosunun bildirdiğine göre önceki gün Ankara'dan hareket eden yazı işleri müdürümüz Mehmet Ataberk ve Ankara muhabirimiz Nuri Çolakoğlu Çin'e vardılar. Üç hafta sürecek gezilerinin ilk gününde arkadaşlarımız onuruna, Renmin Ribao gazetesinin genel sekreteri tarafından bir yemek verildi.

Yasa 77 bildirisini imzalayanlar hafta başından beri gözaltında

Çekoslovakya' da Rus işgalinin 10. yıldönümü nedeniyle olağanüstü önlemler alındı

- Başkent Prag' ın ünlü Verceslav alanına zırhlı askeri araçlar yerleştirildi
- Askeri birlikler Prag' ın Ruzyne havaalanı çevresinde manevra yapıyorlar

DIŞ HABERLER SERVİSİ

Çekoslovakya'da Rus işgalinin 10. yıldönümünün yaklaşması nedeniyle olağanüstü önlemler alındı. Halkın Rus işgaline duyduğu tepkiyi bastırmak için alınan bu önlemlerin Pazartesi günü muhtemel gösterilere karşı artırılacağı bildiriliyor.

Sovyetlerin Çekoslovakya İşgaline karşı protestolar

Fevzi Baştürk Kauçuk-İş Genel Başkanı

'Rusya hem halklar kardeş olmalıdır diyor hem de Çekoslovakya' yı işgal ediyor"

Çekoslovakya'ya yapılan işgal emperyalist bir işgaldir. Bu işgal sosyalizmin ilkelerine uymayan bir işgaldir. Sosyal-emperyalistlerin bir işgalidir. Ancak bu tür işgaller sadece sosyal-emperyalistlere

(Devamı Sa. 7, Sü. 9'da)

Erol Toy (Romancı)

Büyük devletler herhangi bir rejimi desteklemeyip oluşturduklarında doğal olarak bunun yürümesini de kendi düşüncelerine göre sapmalarını. Uluslar başından sonuna kadar kendi kaderlerini kendileri tayin edebildikleri zaman her türlü dış müdahale ortadan kalkar.

Emniyet Müdür muavininin önleneceğini söylemesine rağmen Çekoslovakya işgalini Protesto Toplantısı afişini asanlar dün yine gözaltına alındı

- Polis olayları izleyen muhabirimizi de gözaltına aldı. Muhabirimiz İkinci Şubede "Kontrgerillayı daha iyi açıkla bakalım" diyerek dövüldü

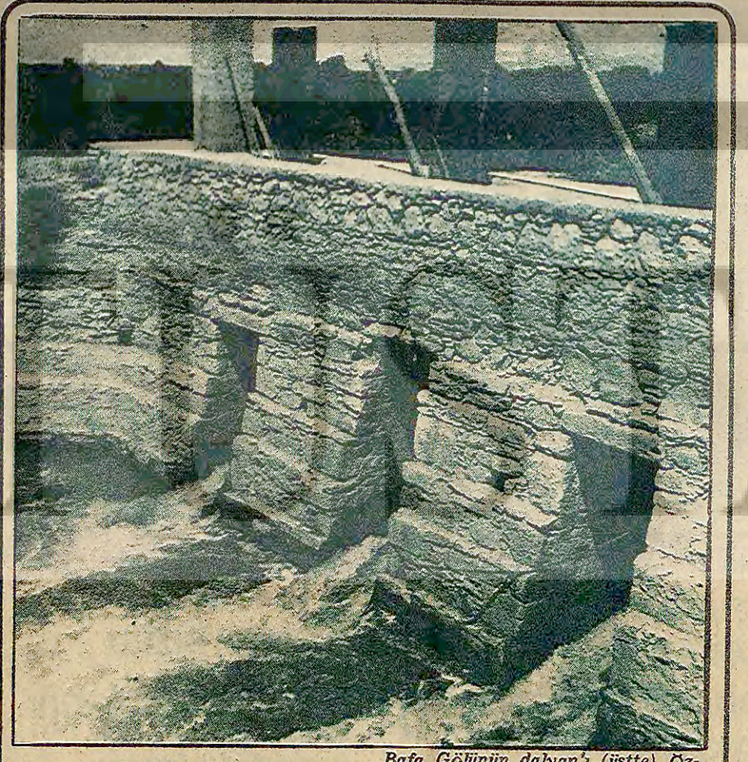

Bafa Gölünün dalyan'ı (üstte) Özbaş ağa, kamulaştırılan dalyan'a ait jenaratör motorunu söktürdü. (altta)

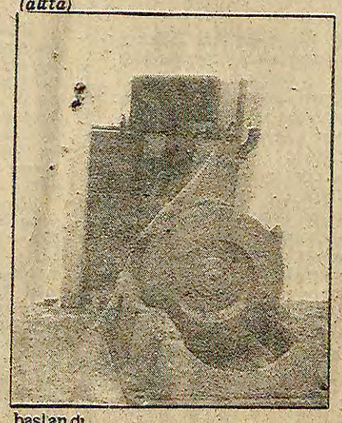

Bafa Gölünde kamulaştırılacak malları gölün ağası söküyor

- Yetkililer bilgi vermekten kaçınıyor
- Köylüler, Özbaşlara 28,5 milyon lira ödenmesini tepkiyle karşıladı

SÖKE (ÖZEL)

Bir süre önce kamulaştırılan ve değeri tespit edilmiş bulunan Bafa Gölü dalyan tesisleri hâlâ Özbaş ağanın denetimi altında işliyor. Üzerine fiyat biçilmiş olan jeneratörler, ağa tarafından söktürülmeye başlandı.

Kamulaştırma girişiminden bu yana Bafa Gölünde önemli bir değişiklik olmadığını bildiren çevre köylüleri, devletin Hüseyin Özbaş'a 28.5 milyon lira ödemesini tepkiyle

(Devamı Sa: 7 Sü: 10'da)

Afganistan' da yönetime karşı darbe teşebbüsü oldu

ANKARA (ÖZEL)

Afganistan'da Nisan ayı sonunda işbaşına gelen Sovyet yanlısı askeri yönetime karşı düzenlenen darbe girişimi başarısızlıkla sonuçlandı. Kabil radyosu darbe girişimini Savunma Bakanı Abdülkadir'in yönettiğini bildirirken Afgan hükümeti de yayınladığı bildiride hareketin tüm sorumlularının yakalandığını açıkladı.

İktidarda bulunan askeri yönetim, 28 Nisanda Serdar Muhammed Davut Han rejimini devirerek işbaşına gelmişti.

töb-der

Görüşleri yaptıkları ve çıkan olaylardaki paylarıyla **TÖB-DER içindeki grupları tanıtıyoruz**

Öğretmen-yazar Tahsin Saraç **"TÖB-DER' de yönetimin kendinden olmayanı reddetmesi eleştirilmelidir"**

5.SAYFADA

FİKİR MEYDANI

Kışkırtmalara karşı uyanık olalım

Adana'da Aydınlık gazetesi satan bir gruba, Halkın Kurtuluşu şeflerinin kışkırtmaları sonucu düzenlenen saldırı, iki devrimcinin ölümüyle sonuçlandı. Ardından bütün Türkiye çapında proleter devrimcilere silahlı saldırılar tezgahlandı. Diyarbakır'da bir devrimci daha, Halkın Kurtuluşu şeflerinin kışkırtmaları sonucu öldürüldü. Saldırılar hâlâ sürüyor.

Hiç bir devrimci duyguya sahip olmayan, mevkilerini korumaktan, tekkelerini ayakta tutmaktan başka hiç bir kaygıları olmayan Halkın Kurtuluşu şeflerinin giriştiği bu kanlı tertip hangi şartlarda yaratıldı?

Birincisi; "Halkın Kurtuluşu" adındaki tekenin duvarları çökmek üzereydi. Tabandaki devrimciler, şeflerin karşı-devrimci gidişinden duydukları hoşnutsuzluğu her yerde dile getiriyorlar, revizyonist barikatta gedik açıyorlar, proletarya hareketine katılıyorlardı. Bu "kötü" gidişatı önlemek için yeni tertiplere ihtiyaç duyuyordu şefler.

İkincisi; uluslararası işçi sınıfı hareketini bölmeye çalışan revizyonist-Troçkist muhalefet, Mao Zedung'a karşı entrika ve hayasızca kara çalma kampanyasını yeni bir aşamaya yükseltmişti. Revizyonist-Troçkist orkestra şefinin değneğinin kalktığını gören Halkın Kurtuluşu şefleri, revizyonist şarkıları papağan gibi tekrarlamaya başladılar. Aydınlık düşmanlığını, Mao Zedung düşmanlığını, halk düşmanlığını bir üst düzeye yükselttiler.

Üçüncüsü: Kontrgerilla ve Rus uşaklarının, Aydınlık'a karşı yeni tertip ve kışkırtmalara girişmek için "devrimci" kılığına ihtiyaç duydukları günlerde yaşıyorduk. Kontrgerillanın, işkenceci katillerin, faşistlerin, Rus uşaklarının cepheden yapamadığını yapacak sahte solculara ihtiyaç vardı. Mayaları halk düşmanlığıyla, Aydınlık düşmanlığıyla yoğrulmuş şefler gerekiyordu.

Adana ve ardından Diyarbakır olayları bu şartlarda ortaya çıktı. Bu olaylarda ölen devrimcilerin baş sorumlusu Halkın Kurtuluş şefleridir. Halk saflarında düşmanca yöntemlere başvurmayı çizgi haline getiren onlardır. Küfür ve zorbalık onların yöntemidir. Hakim sınıfları maceracı eylemleriyle bugüne kadar sevindiren onlardır. Halkı, devrimcilerden koparmaya çalışanlar, tekke çatışmalarıyla devrimcileri halkın gözünden düşürmeye çalışanlar onlardır. Proleter devrimci hareket ve onun önderleri hakkında her türlü yalana, iftiraya, kışkırtmalara başvuranlar gene onlardır.

Şeflerin sımsıkı sarıldıkları ve kaybetmekten en çok korktukları tek şey mevkileridir. Halka karşı en ufak sorumluluk duymuyorlar. Halkı ve devrimcileri hangi kılıkta aldatmak mümkünse o kılığa giriyorlar. Şimdi artık son kozlarını oynuyorlar, uluslararası işçi sınıfı hareketine Brejnev'in ağzıyla saldırıyorlar.

Aydınlık, en geniş kitleler önünde açık ideolojik mücadele önerdi. Tekke şefleri ise kapalı kapılar ardında pazarlık. Aydınlık ideolojik-siyasi birlik dedi. Şefler ise hizipler konfederasyonu. Aydınlık revizyonizme karşı mücadele dedi. Şefler ise teslimiyet. Aydınlık halk içinde devrimci dostluk dedi. Şefler ise düşmanlık.

Şefleri birbirine bağlayan ilişki ne olabilir? İdeolojik çizgilerinin temelinde Mao Zedung düşmanlığı olanlar arasında yoldaşça ilişki olabilir mi? Halka karşı sorumluluk duygusu olabilir mi? Geçen yılın Mayısında Halkın Kurtuluşundan ayrılan bir grubun dediği gibi, şefler arasındaki ilişki "Belirli küçük hesaplara dayanan soğuk bir çıkar ilişkisidir."

Halkın Kurtuluşu gazetesinin 121. sayısını bütün devrimciler okumalıdır. Okumalıyız ki, şeflerde siyasi ahlakın zerresinin kalmadığının nasıl belgelendiğini görmeliyiz. Şeflerin, halk içinde düşmanlık yaymak için nasıl kışkırtmalara başvurduklarını görmeliyiz.

Şefler, "Halkın Kurtuluşu düşmanlığından" sözediyorlar! Eğer kastettikleri şeflerin revizyonist fikirleriyse, evet ona düşmanız. Revizyonizm, hangi kılığa girerse girsin ona düşmanız. Hangi kılıkta olursa olsun revizyonizmi açığa çıkarmakta kararlıyız ve onu ideolojik mücadeleyle yıkmakta kararlıyız. Ama eğer kastedilen, bugün için Halkın Kurtuluşu saflarında olan devrimcilerse, onlar bizim dostlarımızdır. Bu arkadaşların yeri, gelecekte hem de yakın bir gelecekte proleter devrimci saflar olacaktır. Bu arkadaşlar gerçeğin ve Marksizm-Leninizm-Mao Zedung düşüncesinin küfür ve zorbalıkla yıkılmadığını yıkılamayacağını kendi öz deneyleriyle göreceklerdir. Bu arkadaşlar kendilerini inceleyecekler, hatalarını kavrayacaklar, özeleştiride dürüst davranacaklar ve proletarya hareketinin hatalarını düzeltmek isteyenlere yardımcı olduğunu ve onların devrime katılmaları için tüm çabasını harcadığını anlayacaklardır. Bu arkadaşlar yakın bir gelecekte birlik bayrağına, Mao Zedung'un bayrağına, partinin bayrağına sarılacaklar; modern revizyonizmin kara bayrağına sarılan, bölücülük yapan, komplo ve entrika çeviren, yalancı ve iftiracı bir çizgiyi mezara gömeceklerdir.

Hikmet Çiçek
Niğde Cezaevinde hükümlü

Tertip ve kışkırtmalar kimin siyasetidir:

Emperyalistler, sosyal-emperyalistler ve tüm gericiler, halk içindeki tüm siyasi hareketlere sızmak, gizli polislerini yerleştirmek isterler. Provokatörlerin kılığı çeşitli olabilir. Polisin "kadrolu" memuru olabildiği gibi, polis, mahkemede, cezaevlerinde saf değiştirmiş dönekler, revizyonist burjuvalar, sınıfından kopmuş aydınlar, devrimci hareket içine sızmış toplumun tortusu serseriler vs. olabilir. Örneğin Komintern, 1920 sonlarında TKP içindeki Troçkist muhalefeti aynı zamanda "Polis muhalefeti" olarak nitelemektedir.

Kışkırtma ve tertipler, emperyalistlerin, sosyal-emperyalistlerin ve hakim sınıfların politikasının bir parçasıdır. Ona karşı doğru mücadele de ancak proletaryanın siyasetine dayanılarak verilebilir. Eğer siyasi ve ideolojik çizgi yanlışsa, revizyonizme ve maceracılığa dayanıyorsa hakim sınıfların kışkırtıcı ajanları, o hareket içinde özgürce at oynatabilir. Her türlü tertibe alet olmak kaçınılmaz olur. Proletaryanın sınıf siyasetini izlemeyen bir hareket, kendisine ne isim verirse versin, isterse en keskin "solcu" pozlara bürünsün, kışkırtmalara alet olmaktan ve onlara uygun bir zemin yaratmaktan kurtulamayacaktır. Olaylara, halkın çoğunluğunun çıkarları açısından değil de kendi tekkesinin çıkarı açısından bakan mevkii düşkünü şef, bilinçli ajan olmasa da tertiplerin aleti olmaktan kurtulamaz.

Maceracı-kumarbaz anlayış bugüne kadar halk saflarında büyük zararlara yol açtı, ideolojide revizyonizme teslim olanlar, pratikte karşı-devrimci faaliyetlere giriştiler, halka saldırdılar, polisin aleti bir karakter kazandılar.

Sözde "sınıf mücadelesi" adı altında başıbozuk maceracılığı, bireysel terörü, sağa sola bomba atmayı körükleyen anlayış sonunda polis tertipleri ile kendi eylemlerini karıştırmamaları için "halkı uyarmak" garipliğine ve şaşkınlığına düştü. Ya da Kontrgerillanın bilinçli bir katliamı olan, iki devrimci ve üç işçinin ölümüyle sonuçlanan Gaziantep olayının ardındaki bir MİT ajanını yayınevlerinin başına getiren Halkın Kurtuluşu şeflerinin yaptığı gibi, halka karşı işledikleri bu büyük sorumsuzluğu unutturmaya çalışmak için uzun bir süre suskun kaldılar. Ve sonra tam da şeflerin "ilkelerine ve geleneklerine uygun" bir tavırla, sanki hiç bir şey olmamış gibi, "Bu tip provokatörler ülkemizde de dünyada da birçok devrimci hareket sızdı" diyerek, utanç verici bir vurdumduymazlıkla olayı örtbas etmeye çalıştılar. Onlar şimdi, bu ajanı çok önceden "açığa çıkarttıklarını" iddia ediyorlar! Peki baylar neden şimdiye kadar sustunuz? Neden halka ve devrimcilere gerçeği açıklamadınız? Neden yalan söyleyiniz bugüne kadar? Çünkü sizin o yokolası ve yokolacak olan tekkenizin menfaati, halkın ve devrimin menfaatinden daha öndeydi. Çünkü sizin işinize, her yılın Haziranında "Antep direnişi"ni göklere çıkarmak daha çok geliyordu. Ve şimdi utanmadan bu ajanın Aydınlık'a "sığındığı"nı söylüyorsunuz. Siz bu ajanı açığa çıkarmadınız, onu gizlediniz, gizlenmesine yardımcı oldunuz. Sizin revizyonist siyasetleriniz, bu tür "lekeli insanların" gizlenmesine daha çok yardımcı olacak. Ve bu "lekeli insanları" her zamanki gibi, proleter devrimci hareket açığa çıkaracak. Yoksa sizin "ilkeleriniz ve gelenekleriniz" değil.

Tertiplere karşı güçlü silah

Her şeyi belirleyen ideolojik ve siyasi çizgidir. Tertip ve kışkırtmalara karşı en güçlü silah Marksizm-Leninizm-Mao Zedung Düşüncesidir ve buna bağlı olarak devrimci kitle çizgisidir, halk içindeki çelişmelerin doğru ele alınmasıdır.

Emperyalistlerin, hakim sınıfları ve revizyonistlerin son yıllarda sık sık başvurdukları tertip ve kışkırtmalara karşı, halkın ve devrimcilerin uyanıklığını yükseltmek için, halk saflarını bölen, parçalayan faaliyetleri açığa çıkartmak, provokasyonların aleti olan maceracılığı teşhir etmek için proleter-devrimci hareket uzun süredir sürekli ve sabırlı bir mücadele yürütüyor. 1970'den beri yaşanan olaylar şunu gösterdi ki, hakim sınıfların türlü tuzağı ve tertibi karşısında, proleter devrimci hareketin dışında hiç bir siyasi hareket yeterince uyanık olamadı, onları boşa çıkartmak için yeterince mücadele yürütemedi. Bunun nedeni, siyasi ve ideolojik çizginin doğruluğunda yatmaktadır. Proletaryanın sınıf bakışına sahip olmakta, Marksist devlet teorisini doğru özümlemekte, kimlerin dost kimlerin düşman olduğunu doğru kavramakta, düşmanla bizim aramızdaki çelişmeleri ve halk içindeki çelişmeleri doğru tahlil etmekte ve nihayet doğru bir örgütlenme ve çalışma tarzına ve eylem çizgisine sahip olmakta yatmaktadır.

Neden proleter devrimcilere yönelen tertiplere kimse inanmıyor? Neden, attına proleter devrimcilerin imzası atılan KGB, CİA, MİT kaynaklı bildirilere halkımız gülüp geçiyor? Neden proleter devrimciler, hiç bir yerde ve hiç bir zaman bir yayın organının satışını veya dağıtımını zorbalıkla engellemeye çalışmıyorlar? Neden kışkırtıcı ajanlar, proleter devrimci hareket içinde kendilerine elverişli ortam ve "çalışma" zemini bulamıyorlar?

Çünkü proleter devrimci hareket doğru mücadele ilkelerine sahiptir. O, her eylemini haklı bir zemine dayandırmaktadır. Halkın gücünü bölen ve dağıtan değil, güç toplamaya neden olan ve sınırı belirli eylemlerde sebat etmektedir. Revizyonist ve faşist saldırılarda, her zaman meşru savunma durumundadır. Revizyonizme ve faşizme karşı kitlelere dayanan, kitleleri seferber eden aktif ve kararlı mücadeleden yanadır. Bu yüzden o, karşı-devrimin her türlü oyununu boşa çıkartmaktadır.

Kabadayıların sonu ne oldu?

Halk içinde, devrimci gençlik kitlesi içinde düşmanlık, kışkırtma politikası, devrimcilere kan gütme politikası yeni bir şey değildir. 1970'de İlkesiz Birlik Cephesi içinde halk saflarında zorbalık taslayan kabadayılar vardı. Revizyonizm ve başıbozuk anarşizmin pohpohladığı bu kabadayılar devrimcilere mitinglerde, toplantılarda söz hakkı vermek istemezler, zorbalık taslarlar, İŞÇİ-KÖYLÜ gazetesinin satılmasını engellemeye çalışırlar, Türk soluna, proleter devrimci Aydınlık'a baskınlar düzenleyip bu "harekatlar" ile övünürler ve Aren-Boran revizyonizminin etkisinde kalan insanları "Oportünistleri döverek adam etme" yoluyla "düzeltmeye" çalışırlardı! Bu kabadayıların sonu ne oldu? Nerede bu zorbalar şimdi? Hepsi bir bir revizyonizmin karşı-devrimci safına gittiler. Brejnev'in fedaisi oldular. Aydınlık'a ve halka karşı düşmanlıkta birleşenler, daima birbirlerine de saldırdılar, birbirlerine silah çektiler, pusu kurdular, kurşun sıktılar. Halkın ve Aydınlık'ın karşısında aslan kesilen bu "Silahşörler" 12 Mart'ta sıfırı tükettiler. Onların "cesareti" 12 Mart faşizmi karşısında balon gibi söndü. "Kahramanlıkları" yılgınlığa, karamsarlığa ve burjuvazi karşısında teslimiyete dönüştü. Polis, mahkemelerde, cezaevlerinde dönekliklerini ilan ettiler. Abdülhamit'e, Süleyman Demirel'e övgüler düzdüler. Faşizme karşı direnenlere kara çaldılar. Halk düşmanı, devrim düşmanı oldular. Polisin ve revizyonistlerin alkış tuttuğu halka saldırı politikasında ısrar edenlein sonu hep aynı oldu.

Ne yapmalıyız?

Bütün devrimciler, halk içinde küfür, saldırı, zorbalık uygulayanları mahkum etmelidir. Halk saflarında devrimci dostluğa tahammül edemeyenler, emperyalistler, revizyonistler ve bütün gericilerdir. Halka zarar veren her kötülüğün üstüne gidilmeli, halkın hangi kesimine olursa olsun saldıranlara karşı ilkeli, ortak tutum alınmalıdır. Halk içindeki düşmanlık ve saldırı kışkırtanlarla ne ittifak ne de eylem birliğinin olamayacağı herkese kavratılmalıdır. Hiç bir devrimci, saldırganların kışkırtıcı tutumlarına alet olmamalı, onlara karşı direnmelidir. Halk içinde saldırı politikasının, kitleleri revizyonizmin ve her türlü gerici fikirlerin etkisine ittiğini herkese kavratmalıyız.

Gericilerle aynı cepheden yaptıkları saldırıları hiç bir zaman durdurmayan, gittikleri karanlık yoldan dönmeyen, halk düşmanlığı kışkırtan, revizyonizmin saldırgan bir maşası haline gelen, tekkeleri sarsıldıkça daha da saldırganlaşan zorba şefler teşhir edilmelidir.

Bugüne kadarki zorbalar nasıl yıkıldılarsa, günümüzdekiler de yıkılacaklardır. Devrimci kitleler, her türlü zorbalığın hakkından gelecektir.

devrimci sözlük

Ekonomi Politik

Ekonomi Politik, "Siyasal iktisat" demektir. Ekonomi Politik deyimi, bundan 300 yıl kadar öncesinden itibaren kullanılmaya başlanmıştır.

Ekonomi politik bir bilimdir. Bu yüzden, her bilim gibi sınıfsal bir karekteri vardır. Burjuvazinin yükseliş ve feodalizme karşı mücadele döneminde Adam Smith, David Ricardo tarafından geliştirilen ve insan toplumunun ekonomik temelleri konusunda o zamana kadar ulaşılmış bilgilerin en ilerisi olan bir burjuva ekonomi politiği ortaya çıkmıştı. Daha sonra Kapitalizmin gelişmesiyle birlikte, proletaryanın burjuvaziye karşı mücadelesi temelinde, esasları Marks ve Engels tarafından ortaya atılan ve proletaryaya hizmet eden Marksist bir ekonomi politik de doğdu ve gelişti. Marksist ekonomi politik kaba burjuva ekonomi politiğinden farklı olarak herhangi bir nesneyi değil, insanlar arasındaki ilişkileri incelemeyi temel alır. Sınıflara bölünmüş bir toplumda bu, toplumsal sınıflar arasındaki ilişkiyi incelemek demektir.

Marksist ekonomi politik her sosyal sınıf ve tabakanın varlığının ve çıkarlarının ekonomik temellerini ortaya koyar. Marksist felsefe gibi, Marksist ekonomi politik de bir sınıf mücadelesi bilimidir.

İnsanların, bütün diğer faaliyetlerinin temelini oluşturan ve onları belirleyen faaliyet üretim faaliyetidir. Marksizmden önce bu gerçek kavranmamıştı. Çeşitli sömürücü sınıfların önde gelenleri insan toplumunun varolmasının, ilahi bir kuvvetin takdiri sonucu olduğunu ileri sürüyorlardı. Öte yandan, insanlık tarihinin yaratıcıları olarak birtakım "kahramanları" gösteriyorlardı. Bu iddialar burjuvazi tarafından bugün bile ortaya atılmaktadır.

Oysa ortada apaçık bir gerçek vardır. İnsanlar yaşayabilmek için her şeyden önce beslenmek, giyinmek ve barınmak zorundadırlar. Emekçi halkın bu ihtiyacı karşılayan üretim faaliyeti olmaksızın insan toplumu var olamaz ve gelişemezdi. Dolayısıyla maddi hayatın üretimi ve yeniden üretimi, insan toplumunun temelini oluşturur.

Üretim ancak belirli bir toplum çerçevesi içinde gerçekleştirilebilir. Üretim yapabilmek için insanlar bir araya gelmeli ve birbirleri arasında belirli ilişkiler kurmalıdırlar. Üretim içinde ve üretimi yürütmek amacıyla kurulan bu ilişkilere, üretim ilişkileri denir. Sınıflı bir toplumda üretim ilişkileri sınıfların varlığının ve sınıflar arasındaki ilişkilerin temelini oluşturur. Ekonomi politiğin konusu üretim ilişkileridir.

Ekonomi politik, üretim ilişkilerinin üç unsuru olduğunu ortaya koyar:

-Üretim araçları üzerindeki mülkiyetin biçimi,

2-İnsanların üretim içindeki yeri ve karşılıklı ilişkileri,

3-Üretilen ürünlerin insanlar arasındaki bölüşümü.

Yani, makinalar, fabrikalar, toprak gibi üretim araçlarına ve hammaddeler gibi iş nesnelerine kimler sahiptir? Bütün toplum mu, yoksa sadece belirli bir sınıf mı? İnsanlar üretim içersinde nasıl bir rol oynarlar; emekçi midirler, yoksa emekçilerin yarattığı artı-ürünü veya artı-değeri mi gasp etmektediler? Veya: Sosyalist toplumda olduğu gibi, üretim sürecinde yer alanlar arasındaki ilişkiler, özgür ilişkiler midir? Yaratılan ürünlerin bölüşümü nasıldır? Bu sorular içinde en belirleyici olanı, üretim araçları üzerindeki mülkiyetin niteliğidir.

Ekonomi politik, bu soruların cevaplarını aydınlatır. Hakim üretim ilişkisinin niteliğine göre insanlık tarihi boyunca ortaya çıkan ilkel komünal, köleci, feodal, kapitalist ve sosyalist toplumların doğuş ve gelişme kanunlarını açıklığa kavuşturur. Üretim ilişkilerini, üretim araçları ve onları kullanan insanlardan oluşan üretici güçlerle karşılıklı ilişki içinde ele alır. Toplumsal üretimin iki yönü olan üretim ilişkileri ve üretici güçler arasındaki ilişkide, genel olarak belirleyici olanın üretici güçler olduğunu ortaya koyar. Ancak üretim ilişkilerinin de belirli zamanlarda teyin edici bir rol oynadığını belirtir. Her toplum biçiminin üretici güçlerin belirli bir gelişme aşamasına uygun düştüğünü, sınıfların ve insanın insan üzerindeki sömürüsünün bulunmayacağı komünist toplumun bazı insanların iyi niyetleri sonucu olarak değil, fakat üretici güçlerin çok yüksek bir düzeydeki gelişmesinin zorunlu bir sonucu olarak ortaya çıkacağını gösterir. Ekonomi politik bu bakımdan aynı zamanda bir tarih bilimidir de.

Ekonomi politik, önce üretim ve gelişmenin her aşamasına yani her toplum biçimine özgü özel kanunları inceler, ancak bundan sonradır ki, her hal ve zaman için geçerli olan genel kanunlara varır. Bilimsel sosyalizmin kurucusu olan Marks, kapitalist üretim ilişkilerini ve kapitalizmin ekonomik kanunlarını tahlil edip keşfettikten sonra, bütün insanlık tarihi için geçerli olan, üretim ilişkileri ve üretici güçler arasındaki zorunlu uygünlük ve çelişme kanununu keşfetmiştir.

Bütün diğer bilimler gibi gelişme halinde olan ekonomi politik, diyalektik materyalizm ve bilimsel sosyalizm teorisiyle birlikte, proletaryanın ideolojisi olan Marksizmin üç temel unsurundan birini oluşturur.

BULMACA

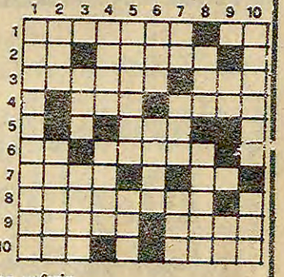

SOLDAN SAĞA-1) Manisa'nın halılarıyla meşhur bir ilçesi-Asker 2) Bir çağrı-Yüzün yan kısmı-3) Güneydoğu Asya'da Sovyet sosyal-emperyalistlerinin gözdiktiği stratejik bir boğaz-1950'lerde Cezayir'de Salancı faşistlerin kurduğu gizli teşkilatın rümuzu-4) Tersi Kuzey Asya'da bir nehir-Tersi kendi içinde üç dünya teorisini reddeden ve savunan kanatlara bölünmüş olan, ancak hepsi Kürdistan'ın sömürge olduğunu savunan bir akım- 5) Bir su taşıtı-6) Tersi, Türkiye'de bir siyasi parti-Ankara'da faşistlerin defalarca bombaladıkları bir okul-7) Son zamanlarda Sovyetlerden uzaklaşan bir Güney komşumuz-Bir nota-8) Lenin'in mücadele ettiği bir küçük burjuva akımı-9) Çok çirkin anlamında-Hindistan'da derebeyi-10) Tersi, şehir dışı yeşil alan-Tümad-Der başkanının soyadı.

YUKARIDAN AŞAĞI-1) Milli Kurtuluş savaşımızda son zaferin kazanıldığı ova-2) Isparta'da ayrılıkcı bir örgüt--Ucuz alıp pahalı satma yoluyla küçük üreticinin alınterinin bir bölümünü gasp eden 3) Düzenli ordu düzeyinde olmayan, silahlı halk savunma gücü-tersi askerlerin ve öğretmenlerin çektiği-4) Tersi, dağıtıcı, satıcı-tersi bir çeşit olta iğnesi-5) Macaristan'da, 1956 öncesinde halk içindeki çelişmeleri yanlış ele alan, bastırıcı tutumu yüzünden gerici bir ayaklanmaya fırsat veren parti ve devlet lideri-çayda az olması iyi değildir- 6) Tersi- Zimbabve'de uzlaşıcı bir örgüt-tersi Selçuklularda tımara verilen ad-7) Tersi eşek bağırışı-bir erkek ismi.-tersi, ekonomide piyasaya sürülen mal miktarını ifade eden bir kavram 8) Yanından uzaklaştır, anlamında bir emir-Urdu'nun başkenti-9) Bir haber ajansının rümuzu-kimyada kalsiyumun simgesi-10) Ünlü bir İngiliz düşünür ve sanat eleştirmeni-kapitalist üretimin amacı.

DÜNKÜ BULMACANIN ÇÖZÜMÜ

HALKIN SESİ

GAZETEMİZİN SAHİBİ 45 MİLYON HALKTIR

İzmir Sağlık ve Sosyal Yardım Bakanlığının dikkatine

Hem kolumu sakat bıraktılar 3 senedir de rapor vermiyorlar

Çalışmakta olduğum Rafine Billur Tuz Fabrikasında 14.2.1975 tarihinde 100 kilogram ağırlığındaki boyuyu iki kişi taşırken kaza yaparak kolumu ezdirdim. İş kazası olarak Çınarlı Ortopedi doktorunda tedavi gördüm. Doktor, 'Kolunda bir şey yok" diyerek, iki gün istirahat ve sonra da işbaşı verdi. Üç ay ağrı ve sızılarla çalıştıktan sonra, müracaatımda Tepecik Ortopedi Servisi kolumun kırık olduğunu ve ameliyatla kemik alınacağını söyledi. Ağrıdan kurtulmak için kabul ettim. Bir yıl sonra kemik çürümüş diyerek, tekrar ameliyat ettiler. Fakat kolum yine iyileşmedi.

Tekrar müracaatımda, "Biz bir şey yapamayacağız" diyerek iş kazasında sakat kalan koluma doktorlar rapor vermekten kaçındılar. 25.4.1977 tarihinde, SSK İzmir Şube Müdürlüğüne sakat kalan kolumla çalışamayacağımı, tedavimin yapılmasını, tedavimin yapılmadığı takdirde, yasal haklarımın verilmesini isteyen bir dilekçeyle müracaat ettim. Onbeş ay olmasına rağmen hâlâ bir cevap gelmedi.

Gidip sorduğumda "Ankara, ameliyattan evvelki filmi istedi, 'Raporunda çelişki var' dediler. Tepecik'ten istedik gelmedi" dediler. Tepecik'teki doktor ise kendisinden "Böyle bir şeyin istenmediğini" söylemektedir.

Kaza geçireli 3.5 yıl oldu, kolumu sakat bıraktıkları gibi, sakat bırakan Çınarlı Ortopedi doktoru hakkında hiç bir soruşturma açmaya gerek duymamışlardır. Sakat olduğum halde, sakat raporu da vermemektedirler. Kolumun sakat kalmasının esas sorumlusu Billur Tuz işvereni ve anında yanlış teşhis koyan Çınarlı Ortopedi doktorudur.

İşveren, kaza şahitlerini yanlış yazarak, suçunu daha da büyütmektedir. Sigortanın müfettişi işverenler aleyhinde rapor yazmıştır. Şahitlerin dediği gibi değil, işverenin işine geldiği gibi, yani kaza nedeni 100 kilogramlık demiri, 40 kilogram kadar yazmıştır. Ben 17 yaşında idim ve çıraktım.

Halbuki İş Kanununun 80. maddesinde, 18 yaşından küçük çocukların herhangi bir işe alınmadan önce işyeri hekimi, işçi sağlığı dispanserleri, bunların bulunmadığı yerlerde SSK, Sağlık Ocağı, hükümet ya da Belediye tabiplerine muayene ettirilerek işin niteliğine ve şartlarına göre vücut yapılarının dayanıklı olduğunun raporda belirtilmesi ve bunların 18 yaşını dolduruncaya kadar en az her altı ayda bir aynı şekilde bir doktor muayenesinden geçirilerek, bu işte çalışmaya devamlarında bir sakınca olup olmadığının kontrol ettirilmesi ve bütün bu raporların işyerinde muhafaza ettirilerek gereğinde gösterilmesi zorunluluğu vardır. İşveren bu kanuna da uymamıştır.

Bir okuyucu

İstanbul

PTT AMİRLERİ ANGARYA'YA KARŞI ÇIKAN ODACILARI İŞTEN ATMAKLA TEHDİT EDİYORLAR

İstanbul Telefon Başmüdürlüğü İşletme Servisinde işçi ve memur olarak beşyüz kişi çalışmaktayız. Öğle yemekleri ve nöbetçi olanlara verilen akşam yemekleri, yemek servisini getirenler tarafından dağıtılmakta, bulaşıklar ise bir gün sonra odacı arkadaşlarımıza yıkatılmaktadır.

İşletme Servisimizde sadece üç odacı bulunuyor. Bu arkadaşlar tuvaletten, koğuş temizliğine, yatakların düzeltilmesine kadar her işi yapıyorlar. Bütün bunlar yetmemiş gibi sabahleyin gelir gelmez bulaşık yıkatılıyor, kurulatılıyor. İşler yetişmeyince de, amirler bu insanlara bağırıp çağırıyorlar. İtiraz edecek olana, "İşine gelmeyen istifa verir çeker gider" deniyor.

Odacı arkadaşlarımızın angaryaya koşulması yasalara da aykırıdır. İşletme Servisine bulaşıkçılar alınmalıdır. Bir küçük köfteci dükkanında bile bir iki bulaşıkçı bulunurken, beş yüz kişinin öğle ve akşamdan kalan bulaşıklarını odacıların işlerine ek olarak gördürmek; yoksul insanları işten atmakla tehdit etmek, ortaçağ karanlığı değil mi?

PTT'den bir grup memur.

Eminönü- **İstanbul**

Patron bizim yerimize akrabalarını sigorta ettirdi

Bizler işçilerin emeğinin Toplumsal Anlaşmayla dondurulduğu, çalkantılı dönemde, bizler satılık bir sendika numarasıyla uyutuluyoruz. Bizler Tek-Gıda-İş Sendikasına bağlıyız. Sendika patronlarındır.

Bizler saat 6.00 da yataktan kalkıyoruz. Fırın pis hamur kokar. Küfelerle sırtımızda, bakkallara ekmek taşıyoruz. Öğle paydosumuz yok. Akşam saat 9.00'da işi bırakıyoruz. Bu gün bir işçinin en az sekiz saat çalışması gerekirken bir onbir saat çalışıyoruz. Sendikaya gidince bize "gidin başınız gelsin" diyorlar.

Bizler güya sigortalı olarak çalıştırılıyoruz. Bizim patron sigortaya bizim yerimize akrabalarını gösteriyor. Hem akrabalarını sigorta ediyor, hem de bizim yövmiyelerden sigorta kesintisi alıyor.

Patron bizim aramıza bölücülük koyup bizi birbirimize kırdırtmak istiyor. Biz bu oyunları açığa çıkarınca işten atıyor. 3.8.1978 tarihinde altı kişi işten attırıldık. Patron benim paramı vermiyor. Diğer fırınlarda yevmiyeler 900 iken, bizde 700 liradır. Tüm bu uygulamalar karşısında, sendika bize "defol" diyor ve üstelik bizi patronlara ihbar ediyor.

AKSU EKMEK FABRİKASINDA ÇALIŞAN, Mehmet Araaslan, Nihat Yola. Mehmet Özdemir. Hüseyin Kayhan, Metin Polat. Şöreş Batun A.Baki Kurt. Şahin Gök.

KAPALI ZARF USULÜYLE MENKUL MAL SATIŞI

İstanbul Defterdarlığından, Milli Emlak Md.:

50.000.- lira muhammen bedelli 3750.- lira teminatlı İst.Em.Md. Yedikule garajında bulunan 34 AA 729 plaka, 198742 motor, 78956 şase no.lu 1957 model willys jeep oto. 553—1173

50.000.- lira muhammen bedelli 3750.- lira teminatlı aynı yerde bulunan 34 AA 841 plaka, 412417 motor, 192546 şase no.lu 1965 model willy jeep resmi oto. 553—1179

70.000.- lira muhammen bedelli 4750.- lira teminatlı aynı yerde bulunan 34 AA 749 plaka, 309F15190407 motor, 383105T-19D0407 şase no.lu 1971 model enter kaptı kaçtı oto. 553—1171

50.000.- lira muhammen bedelli 3750.- lira teminatlı aynı yerde bulunan 34 AA 875 plaka, K 41 B 61290344 motor, 1966 model dodge hususi oto. 553—1166

70.000.- lira muhammen bedelli 4750.- lira teminatlı aynı yerde bulunan 34 AA 916 plaka, İst.T.S 10197 motor, F.10 JOH 60472 şase no.lu 1960 model ford kamyonet. 553—1162

21.000.- lira muhammen bedelli 1575.- lira teminatlı İst. Em.Md.Kumkapı deposunda bulunan 34 AA 931 plaka, 1813288 motor ve şase no.lu 1967 model BMW motorsiklet. 553-1161

21.000.- lira muhammen bedelli 1575.- lira teminatlı aynı yerde bulunan 34 AA 909 plaka, 1813 148 motor ve şase no.lu 1967 model BMW motorsiklet. 553—1160

80.000.- lira muhammen bedelli 5250.- lira teminatlı Çekmece Nükleer Araştırma ve Eğitim Merkezi Md. de bulunan 34 FF 903 plaka, HOO7DO500 motor, 226072546 şase no.lu 1967 model wolksvagen marka minübüs. 553—1189

200.000.- lira muhammen bedelli 11.250.- lira teminatlı aynı yerde bulunan 34 FF 605 plakalı, 2708E032867 motor, DJO1FR11128 şase no.lu 1966 model ford marka otobüs. 553—1188

27.375.- lira muhammen bedelli 2055.- lira teminatlı K.Çekmece 546. İnş. Tabur Kom.nın 1 yıl içinde çıkacak tahminen 54.750 kg. yemek artığı. 590—31

20.000.- lira muhammen bedelli 1500.- lira teminatlı Tuzla Piyade Okulu Kom.nın 1 yıl müddetle çıkacak tahmini 125 ton yemek artığı. 590-11

25.200.- lira muhammen bedelli 1890.- lira teminatlı Yedikule Gögüs Hastalıkları Hst.nın 1 sene içinde çıkacak 1800 litre film banyo suyu. (Fazlasının bedeli tahsil noksanı alıcıya iade edilecektir.) 553—198

Yukarda yazılı menkul mallar 28.81978 Pazartesi günü saat 15'de Milli Emlak Md.deki komisyonda dosyalarındaki şartnameleri gereğince ayrı ayrı kapalı zarf usulüyle satılacaktır.

İsteklilerin 2490 sayılı kanunun tarifatı dairesinde hazırlanmış teklif mektuplarını ihale günü en geç saat 14.'e kadar komisyon başkanlığına vermeleri, fazla bilgi için adı geçen Müdürlüğe müracaatları.

(Basın: 21166—814)

Almanya'daki "KPD/ML" adlı grup "Mao Zedung'un Marksizm-Leninizm'in bir ustası olmadığını" iddia etti

DIŞ HABERLER SERVİSİ

Bir süredir Mao Zedung'a karşı sinsi sinsi saldırılar yürüten Almanya'da "KPD/ML" adlı grup, nihayet maskesini attı. "KPD/ML" 11 Ağustos 1978 tarihli yayın organında "Mao Zedung'un Marksizm-Leninizmin bir ustası olmadığını" ilan etti.

"Roter Morgen" adlı yayın organında Mao Zedung'un Marksizm-Leninizmin bir ustası olmadığını açıklamaktadır."

"Roter Morgen" adlı yayın organında Mao Zedung'un portresi Marks, Engels, Lenin ve Stalin'in resimlerini de içeren amblemden çıkarıldı. Dergide yayınlanan "Mao Zedung Marksizm-Leninizmin bir ustası değildir" başlıklı yazı, oportünist ve revizyonist fikirlerin etkisi altında olanlar için çok uyarıcıdır. Yazıda şöyle deniyor:

"Merkez Komitesi, derin tartışmalardan sonra Mao Zedung'un Marksizmin-Leninizmin ustası olmadığı sonucuna vardı.

"O (Mao Zedung), ne Marksizmi-Leninizmi geliştirmiş, ne de yeni bir düzeye yükseltmiştir. Genellikle Marksizmin-Leninizmin geliştirilmesine onun büyük bir katkısı olarak görülen proletarya diktatörlüğü hakkındaki görüşleri, gerçekte Marksizm-Leninizmden bir sapmadır."

"KPD/ML" doğrudan saldırmaya cesaret edemediği sıralarda, Üç Dünya Teorisinin ona ait olmadığını iddia ederdi. Ama bugün Arnavutluk yöneticilerinden aldığı cesaretle revizyonist yüzünü gizleyen peçeyi kaldırınca, bu teorinin Mao Zedung'a ait olduğunu itiraf etmeye başladı. Aynı yazıda bu konu ile ilgili olarak şöyle deniyor:

"O (Mao Zedung) bu revizyonist teoriyi ya birlikte geliştirdi ya da üstlendi.

"Mao Zedung'un ağır sapmaları, onun Marksizm-Leninizmin bir ustası olmadığını açıklamaktadır. Kaynağı ise, Kruşçev-Brejnev revizyonizmidir. Arnavutluk yöneticilerinden destek bulan "KPD/ML"nin tutumu, karşı-devrimcidir ve sadece sosyal-emperyalistlere hizmet etmektedir.

Önümüzdeki günlerde "KPD/ML"nin bu konudaki yazılarını daha geniş olarak yayınlayacağız.

Nihayet maskelerini attılar

"Roter Morgen" adlı yayın organında Mao Zedung' un portresi Marks, Engels, Lenin ve Stalin' in resimlerini de içeren amblemden çıkarıldı

Carter:"Camp David 'de başarı sağlanamazsa yeni bir savaş çıkabilir"

● ABD Kuzey Dakota Senatörü: "Carter, halkı İsrail'i adil bir barışa zorlamanın ABD'nin çıkarına olduğuna ikna etmelidir"

WASHİNGTON (AA)

ABD Devlet Başkanı Carter, Camp David görüşmelerinde anlaşma sağlanamazsa Ortadoğu'da yeni bir savaşın çıkabileceğini söyledi.

Perşembe günü bir basın toplantısı düzenleyen Carter, Camp David görüşmeleri konusundaki girişiminin bir takım siyasi riskler taşıdığını kabul ettiğini, görüşmelerin başarısızlıkla sonuçlanması halinde bunun sorumluluğunu da paylaşacağını açıkladı. Carter bu zirve barışı sağlamasa bile, barış için bir "çerçeve" saptanmasına olanak vereceğini söyledi.

Öte yandan, Ürdün'de yayınlanan El Ahbar gazetesine bir demeç veren ABD Kuzey Dakota Senatörü 5 Eylülde Camp David'de yapılacak görüşmelerin İsrail'in uzlaşmaz tutumu ve işgal ettiği topraklardan çekilmemesi nedeniyle başarısızlıkla sonuçlanacağını söyledi.

Mısırla ayrı bir barış anlaşması imzalanması şartıyla İsrail'in Sina'dan çekilebileceğini belirten Senatör, Carter'in ABD halkını, İsrail'i adil bir barışa zorlamanın ABD'nin çıkarına olduğuna ikna etmesi gerektiğini söyledi.

Senatör öte yandan İsrail askerlerinin resmen çekilmiş görünmekle birlikte Güney Lübnan'dan fiilen çekilmediklerini de sözlerine ekledi.

Beyrut'ta patlayan bomba, Filistin örgütlerinde birlik isteğini güçlendirdi

El-Fetih bir Ulusal Birlik Planı hazırladı

Filistin Kurtuluş Örgütü bir açıklama yaparak El-Fetih'in bir "Ulusal Barış Planı" hazırladığını açıkladı. Filistin'deki gerilla örgütlerinin en büyüğü olan El-Fetih'in başında Yaser Arafat bulunuyor. Hazırlanan Barış Planı'nın gerilla grupları arasındaki ayrılıkları gidermek amacını taşıdığı bildirildi.

FKÖ'nün resmi organı olan haftalık Filistin El-Thaçra dergisinin son sayısı, planın, önümüzdeki hafta Şam'da yapılacak olan FKÖ Merkez Konseyi toplantısına sunulacağını açıkladı.

Bilindiği gibi Filistin gerilla örgütleri arasındaki ayrılıklar son zamanlarda iyice şiddetlenmiş ve çatışmalara kadar varmıştı. FKÖ ise bu çatışmaların en başta "Amerikan ve Siyonist istihbarat servislerinin işine yaradığını" tespit eden bir açıklama yapmıştı.

Filistin gerilla örgütleri kaynakları Beyrut'taki bomba olayının ertesinde, birlik yönünde ciddi çabalar gösterilmesi gerektiğine işaret etmektedirler. Siyasal gözlemciler El-Fetih'in önerdiği "Birlik Planı"nın, birlik yönündeki bu isteğin değerlendirilmesinde önemli bir rol oynayabileceğini belirtiyorlar.

Balkanlarda hegemonya peşinde koşan kim?

halkların dünyası

Reha Akbay

"Balkanların barış ve yumuşamaya karşı olanların çatışma alanı haline getirilmesine izin vermeyeceğiz" Böyle diyorlardı Brejnev ile Jivkov, Kırım tatil sitelerinde yaptıkları ortak açıklamada. Ve Çin'i "hegemonyacılıkla" suçluyorlardı.

Çin Komünist Partisi Başkanı Hua Guofeng'in Balkan ülkeleri Romanya ve Yugoslavya'ya yapacağı ziyaret öncesinde Sovyetler Birliği Çin'e karşı yeni bir saldırı başlattı. Çin'in Balkan ülkeleriyle kurduğu sıcak ilişkiler sosyal-emperyalistleri tedirgin ediyor.

Bütün Avrupa, Balkanlar ve ülkemiz Rusya'nın göz koyduğu yerlerdir. Ancak bu ülkeler içinde Romanya ve Yugoslavya, milli bağımsızlığına ve devlet egemenliğine sıkı sıkıya sarılan ülkelerdir. Romanya, COMECON ve Varşova Paktı içinde olmasına rağmen Sovyetlerden bağımsız bir dış politika izlemekte, kendi topraklarından Sovyet birliklerinin geçmesine izin vermemekte, bölgenin nükleer silahlardan arınmış bir barış ve işbirliği alanı haline gelmesi için çaba harcamakta, süper devletlerin yeni bir savaş başlatacağına ve dünyada gerginliğin arttığına önemle dikkat çekmektedir.

Yugoslavya da aynı şeyleri savunmakta, üstelik, o, milli bağımsızlığı, egemenliği ve ülkenin hammadde kaynaklarını, gözü gibi korumaya çalışan Üçüncü Dünya ülkelerinin oluşturduğu ve iki süper devlete karşı olan Bloksuzluk hareketinin önderliğini yapmaktır.

İşte Çin, Romanya ve Yugoslavya sosyal-emperyalist Rusya'nın "barış ve yumuşama" dediği, gerçekte ise, saldırı ve savaş siyasetini böylesine gözler önüne sermektedir. O azgın bir aç kurt havası içinde Çin'e saldırmaktadır. Gene o, kendi hegemonyacılığının başka ülkelerin devrimcileri, demokratları ve namuslu vatandaşları tarafından anlaşıldığını görmekte, kırmızı görmüş boğaya dönmektedir.

Ancak Çin ve Balkan ülkelerine kızan yalnız Rusya mı? Ne yazık ki değil, Arnavutluk da var. O da, yükselen savaş tehlikesi karşısında birleşme yolunu tutan Balkan ülkelerine saldırmakta, aynı Rusya gibi Çin'i "hegemonyacılıkla" suçlamaktadır. Balkanlarda Yugoslavya'yı baş düşman ilan eden Arnavutluk, tıpkı Rusya gibi Çin'in Balkanlarda tehlikeler yarattığını söylüyor.

Arnavutluk Emek Partisinin Çin Komünist Partisine gönderdiği mektupta bakın ne deniyor:

"Pekin yöneticileri Balkanları bir barut fıçısı haline getirmek istiyor. Çin yöneticileri Romanya ve Yugoslavya'yı kendi yanına çekerek, Balkanlarda bir cephe oluşturmaya çabalıyorlar. Amerika ve Sovyetler gibi Çin de, Balkanları bir barut fıçısı haline getirmek peşindedir"

Brejnev'in sözleriyle Enver Hoca'nın sözleri arasında hiç bir fark yoktur. İkisi de savaşa kararlılıkla karşı koyanları hedef almaktadır. Ancak Arnavutluk bir farkla. O sahte bir biçimde sosyal-emperyalizme karşı çıktığını söylemekte, gerçekte ise ona hizmet etmektedir. "Ainesi iştir kişinin, lafa bakılmaz" sözü tam da Arnavutluk için söylenmiş, O şimdi, anti-komünizmin Çin düşmanlığının Mao düşmanlığının bir aleti haline gelmiştir.

Hua Guo-feng'in Çavuşesku ve Tito'nun ziyaretlerine karşılık vermesi savaşa karşı güçlerin birliğini daha da pekiştirmektedir. Balkan ülkeleri ve halklarının yararınadır. Üstelik bu ziyaret sosyal-emperyalistlerin Çekoslovakya'yı işgalinin onuncu yıldönümüne rastlaması bakımından ayrıca anlamlıdır ve geçen hafta sonunda, Çin ile Japonya'nın hegemonyacılığa karşı imzaladığı anlaşmanın sağladığı başarının ardından yapılmaktadır.

Çin'in ve Romanya ile Yugoslavya'nın barışa hizmet eden bu girişimleri, emperyalistleri ve sosyal-emperyalistleri kızdırmaktadır. Varsın onlar kızsınlar. Onlar kızdıkça, halklar seviniyor.

İŞGALİ YAŞAMIŞ BİR DOĞU ALMAN DEMOKRATIN ANILARI

İhtiyar bir Çekoslovak kadını, işgalci Sovyet askerlerine soruyordu

"Anınız, babanız, başka bir ülkeyi istila ettiğinizi duysa ne der?"

Sovyetler Birliği ve diğer dört Varşova Paktı ülkesinin askerlerinin Çekoslovakya'yı istila ettikleri sırada Prag'da bulunan Doğu Almanya'lı bir demokrat anlatıyor. Bu Doğu Alman demokrat daha sonra halkın istilayı protestosunu desteklediği için tutuklandı ve beş yıl hapis cezasına çarptırıldı. Cezasını Demokratik Alman Cumhuriyetinde çekti.

20 Ağustos gecesi tatil yapmak üzere trenle Dresden'den Prag'a hareket ettim. Yolda çok sayıda tank ve motorlu birlikler gördüm. Askerler kışlık paltolarını giymişlerdi. Başlarında çelik miğferler vardı. Her halde manevra yapıyorlardır diye düşündüm. Sabah Prag'a indiğim zaman bir sürü insan istasyonda transistörlü radyoların etrafında halka olmuş, haberleri dinliyorlardı. Bir çokları hem gazete okuyor, hem de hararetli hararetli tartışıyorlardı. Prag sokakları tartışan, konuşan insan kümeleri ile doluydu. Çek bayrakları ile süslenmiş kamyonlar bir yerlerden bir yerlere devamlı insan taşıyordu.

"RUS İŞGALİ 1938'DEKİ HİTLERİN İŞGALİNİ HATIRLATIYORDU"

Kaldığım otelin resepsiyonu insan doluydu. Bir ara bize oteli terkedemiyeceğimiz söylendi. Pencereden dışarıya baktık. Otelin önündeki alana Rus askerleri dolmuştu. Aklıma Çekoslovakya'nın Hitler tarafından 1938'deki istilası geldi. Yanımda bulunan ve Almanca konuşan Çekoslovaklar da aynı kanıdaydılar. Bu askerler alanı boşalttılar ve arkasından da alan tanklarla doldu. Bize de otelden dışarıya çıkmaya müsaade edildi. Wenzel alanındaki binaların duvarları geceden kalma çarpışmaların izlerini taşıyordu. Bir heykel, top ateşiyle olacak, devrilmiş, parçalanmıştı. Bu arada halk ve gençler bildiriler dağıtmaya başladılar. Rus askerlerine de Rusça bildiriler dağıtılıyordu.

Daha sonra alanda, Doğu Alman askerlerinin de bulunduğunu, bir çoklarının halka ateş etmeyi reddetmesi üzerine, Almanca konuşulmayan bölgelere sevkedildiklerini öğrendim.

"RUS ASKERLERİ 'MANEVRA' İÇİN GELDİKLERİNİ SÖYLÜYORDU"

Saat 11'de genel grev başladı. Tramvay ve otobüsler durdu. Her tarafta hararetli tartışmalar sürdürülüyordu. Bir Alman demokratı olarak Çekoslovakya'nın işgalini protesto etmem, bana bir çok dost kazandırdı. İstilacı askerler arasında çok sayıda 18-19 yaşlarında gençler vardı. Tartışmalarda halka hak veriyor, fakat manevra için Prag'a geldiklerini söylüyorlardı. Moldavya üzerinden geçen bir gruba ateş edildiği ve üç kişinin öldürüldüğü haberi geldi. Köprü tarafına gitmek istedik, fakat yolları kapamışlardı.

Tekrar Eski Pazar tarafına geldim ve Rus askerleriyle yapılan tartışmalara katıldım. Yanımdaki ihtiyar bir kadın askerlere, "Anınız, babanız sizin başka bir ülkeyi istila ettiğinizi duysa, ne der" diye sordu. Askerler bize haklı olduğumuzu, fakat Amerikan ve Batı Alman birliklerinin Çekoslovakya sınırına dayandığını, kardeşlerine yardıma geldiklerini söylüyorlardı.

Yollarda sokak tabelaları tersine çevrilmiş, ev numaraları kaldırılmıştı. Şehrin içinde tanklar hızla dolaşarak, terör yaratıyorlardı. Prag radyo ve televizyon binasının daha ilk gün işgaline rağmen birçok istasyon durum üzerine devamlı yayın yapıyordu. Gazeteler, bu arada parti organı "Rudo Pravo" illegal yayınlanıyordu.

"BENİM GİBİ BİRÇOK ALMAN İŞGALCİLERE KARŞI MÜCADELE EDİYORDU"

Prag'da bulunduğum süre içinde, benim gibi birçok Almanın, Çekoslovaklarla mücadele ettiğine şahit oldum. Bir çokları yollarda Çekoslovak bayraklarını taşıdılar. Bazıları pankartlar hazırladılar, Almanca bildiriler yazıp, basılmasına yardımcı oldular. Daha sonra bütün yabancıların kontrol altında oldukları, gözetlendikleri ortaya çıktı. Herkesin teker teker fotoğrafı çekilmişti.

25 Ağustosta tutuklandım. Tutuklandığım sırada ceketimin göğsünde Çekoslovak bayrağı taşıyordum. Mahkemem başlamadan evvel üç ay nezarette kaldım. Duruşmam başladı. Bir süre sonra, Parag. 106.2 (Devlete karşı kışkırtıcılık), Parag.19 (Barışa karşı kışkırtıcılık) ve Parag. 213 (Çekoslovakya'ya kaçak girmek) suçlarından beş yıl hapis cezasına çarptırıldım.

Çekoslovakya'da Rus işgaline karşı pasif direnişin 10 kuralı

1. Hiç bir şey bilmiyoruz
2. Hiç bir şeyimiz yok
3. Hiç bir şey vermeyiz
4. Hiç bir şey yapamayız
5. Hiç bir şey anlamayız
6. Hiç bir şey satmayız
7. Yardım etmeyiz
8. Kardeşçe" yardım kabul etmeyiz
9. Hiç kimseyi ele vermeyiz
10. Hiç bir şeyi unutmayacağız

Bu kurallar afiş halinde evlerin, dükkanların duvarlarına asıldı

Portekiz'de sosyalist ve revizyonist partinin Eanes'i düşürmeye hazırlandıkları açıklandı

Portekiz'de yayınlanan O Dia ve O Tempo gazeteleri önceki gün yayınladıkları makalelerde, Sosyalist Parti ve revizyonist Komünist Partisinin, Devlet Başkanı Eanes ve hükümeti kurmakla görevli Nobre Da Costa'a karşı "Parlamentoya dayalı bir darbe" tezgahladıklarını ileri sürdüler.

Her iki gazete, revizyonist partinin seçim yasasının görüşülmesi bahanesiyle parlamentoyu olağanüstü toplantıya çağırdığını, Sosyalist Parti tarafından da desteklenen bu girişimin başarıya ulaşması ve parlamentonun olağanüstü toplanması halinde, her iki partinin, Soares hükümetinin desteklenmesi ve Devlet Başkanı Eanes'in düşürülmesi yolunda iki önergenin verilmesi konusunda anlaşıklarını iddia etti.

Parlamentoda çoğunluğu ellerinde bulunduran Sosyalist Parti ve revizyonist partinin, söz konusu önergeleri kendi istekleri doğrultusunda onaylattırabileceklerini belirten gazeteler, bu durumda Devlet Başkanı Eanes'in ya parlamentoyu feshetmek ya da istifa etmek zorunda kalacağına işaret ettiler.

ÇİN'İN KUZEY YEMEN'E TEKNİK VE MALİ YARDIMDA BULUNACAĞI AÇIKLANDI

Çin Halk Cumhuriyetinin bazı projelerin gerçekleştirilmesinde Kuzey Yemen'e yardımda bulunacağı bildirildi.

Kuzey Yemen'in başkenti Sana'da yapılan açıklamada, Çin'in, Kuzey Yemen'in beş yıllık kalkınma planı içinde öngörülen bazı projelere teknik ve mali katkıda bulunmayı kabul ettiği bildirildi.

Söz konusu projelerin pamuk işletme tesisleri, klinikler, hastaneler ve Amran'dan Hadsa'ya kadar olan karayolunun 100 kilometresinin yapımını kapsadığı açıklandı.

İSTANBUL BELEDİYE BAŞKANLIĞINDAN

1— Atatürk İnkilâp Müzesi ikmal inşaatı 3.000.000.- liralık keşif bedeli dahilinde yaptırılacaktır. İlk teminatı, 103.750.- liradır. (Fen İşleri Müdürlüğünde 5000 kr.)

2— Darülaceze Müdürlüğü binalarında yaptırılacak inşaat onarım ve sıhhi tesisat işleri 1.896.422.11.- liralık keşif bedeli dahilinde yaptırılacaktır. İlk teminatı 70.642.66.- liradır. (Darülaceze Müdürlüğünde 4741 kr)

3— Makine Elektrik ve Sanayii İşleri Müdürlüğüne merasimde kurulan tribün çelik aksam 1.073.050.- liralık keşif bedeli dahilinde satın alınacaktır. İlk teminatı 45.941.50.- liradır. (makine Elektrik ve Sanayii İşleri Müdürlüğünde 2682 kr)

4— Haseki Hastahanesine lüzumlu 3 adet cihaz ve aksesuar 194.645.- liralık tahmin bedeli dahilinde satın alınacaktır. İlk teminatı 10.982.25.- liradır. (Sağlık İşleri Müdürlüğünde 486 kr.)

5— Atolye ve Garajlar Mudürlüğünde mevcut 3.T. 16696-16937 D.7 Caterpillar, 2U D.8 Caterpillar dozer ile 910 tip laoderlere 24 kalem yedek parça 173.400.- liralık tahmin bedeli dahilinde satınalınacaktır. İlk teminatı 9920.- liradır. (Atölye ve Garajlar Müdürlüğünde 433 kr.)

6— Bahçeler, Fen İşleri, Temizlik İşleri ve İşletmeler Müdürlükleri ihtiyacı olan 4 kalem koruyucu giyim eşyası 171.930.- liralık muhammen bedel dahilinde satın alınacaktır. İlk teminatı 9.846.50.- liradır. (Levazım Müdürlüğünde 430 kr.)

7— Park ve Bahçeler Müdürlüğünün 1978 mali yılı ihtiyacı 1000 kg. siyah naylon torba ile 1000 kg. naylon brandası 132.000.- liralık tahmin bedeli dahilinde satın alınacaktır. İlk teminatı 7850.- liradır. (Park ve Bahçeler Müdürlüğünde 330 kr.)

8- Park ve Bahçeler Müdürlüğü için lüzumlu 1 adet kaynak jeneratörü ile 3 adet kaynak transformatörü 107.500.- liralık keşif bedeli dahilinde satın alınacaktır. İlk teminatı 6625.- liradır. (Makine Elektrik ve Sanayii İşleri Müdürlüğünde 286 kr.)

9— Haseki Hastahanesine lüzumlu 1 adet spektrofotometre 85.000.- liralık tahmin bedeli dahilinde satın alınacaktır. İlk teminatı 5500.- liradır. (Sağlık İşleri Müdürlüğünde 213 kr.)

10— Eyüp Evlendirme dairesi nikah salonunda fotoğraf çekme işi aylık 3500.- liralık muhammen bedel üzerinden 2 yıl müddetle ihale olunacaktır. İlk teminatı 5450.- liradır. İşe girecekler özel şartnamenin 7.nci maddesinde zikredilen, ihaleden en geç 7 gün evvel Basın Yayın ve Turizm Müdürlüğüne başvurarak alacakları ihaleye iştirak belgesi ve özel şartnamenin 21. nci maddesinde zikredilen Emlak ve İstikmlak Müdürlüğünden alacakları belgeyi teklif mektupları ile birlikte usulüne uygun olarak Belediye Encümenine vereceklerdir. (Emlak ve İstimlak Müdürlüğünde 210 kr.)

11— Mezarlıklar Müdürlüğüne lüzumlu 50 adet imam cübbesi ile 50 adet fes 42.000.- liralık muhammen bedel dahilinde satın alınacaktır. İlk teminatı 3150.- liradır. (Levazım Müdürlüğünde 105 kr.)

12— Park ve Bahçeler Müdürlüğü için 1 adet profil kesme makası ve pafta takımı 23.250.- liralık tahmin bedeli dahilinde satın alınacaktır. İlk teminatı 1743.75.- liradır. (Makine elektrik ve Sanayii İşleri Müdürlüğünde 58 kr.)

Keşif, tahmin, kira, bedel ve süreleri ile ilk teminat miktarları yukarıda yazılı işler 1 Eylül 1978 günü, saat 11'de Belediye Sarayında toplanan Belediye Encümeninde 10.ncu iş kapalı zarf arttırması diğerleri kapalı zarf eksiltmesi usulü ile şartnameleri veçhile ayrı ayrı ihale olunacaktır. Şartnameleri hizalarında yazılı Müdürlüklerde bedelsiz olarak görülecek veya tesbit olunan ücretleri mukabilinde satın alınacaktır.

İhaleye iştirak etmek isteyenlerin ilk teminat makbuz veya banka teminat mektuplarını (10.ncu iş hariç) 1978 yılı Ticaret Odası vesikası veya bağlı oldukları dernek belgelerini (1-2.nci işler için eksiltme şartnamesinin 5.nci maddesinde yazılı olduğu üzere ihale, müracaat ve tatil günleri hariç 5 gün evvel Belediye Başkanlığına müracaatla alacakları ihaleye iştirak belgelerini) ve (10.ncu iş için özel şartnamenin 7.nci maddesinde yazılı olduğu üzere Basın Yayın ve Turizm Müdürlüğü ile özel şartnamenin 21.nci maddesinde yazılı olduğu üzere Emlak ve İstimlak Müdürlüğünden alacakları ihaleye iştirak belgelerini) havi olarak hazırlayacakları kapalı zarf teklif mektuplarını ihale günü saat 9.30'dan 10'a kadar Belediye Encümenine vermeleri lâzımdır.

(Basın: 21516—817)

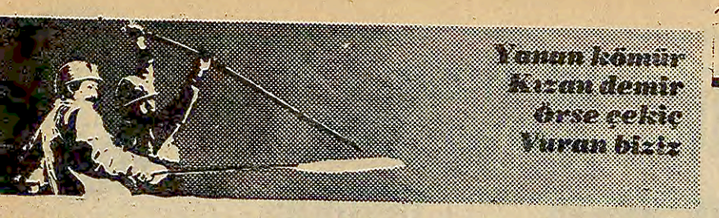

SSK Dispanserine doktor gönderilmezse...

CEYLANPINAR'DA 3 BİN İŞÇİ DİRENİŞE GEÇECEK

*** Tarım-İş Şube Başkanı, Bakanların verdikleri sözü tutmadıklarını söyledi**

İşçilerin bulaşıcı hastalık tehlikesi ile karşı karşıya oldukları bildiriliyor

VİRANŞEHİR (THA) Ceylanpınar Devlet Üretme Çiftliğinde çalışan yaklaşık 3 bin işçinin, SSK dispanserine doktor atanmamasını protesto etmak maksadıyla önümüzdeki günlerde genel bir direnişe geçecekleri bildirildi.

Konuya ilişkin bir açıklama yapan Tarım-İş Sendikası Şube Başkanı Seyyit Ahmet Gündüzalp 3 bin işçinin sağlığını yakından ilgilendiren SSK dispanserine doktor atanacağını dair İçişleri, Gıda-Tarım ve Çalışma Bakanlarının daha önce verdikleri sözün yerine getirilmediğini söyledi.

Gündüzalp, Ceylanpınar Devlet Üretme Çiftliğinde çalışan işçilerden SSK primi olarak aylık da 300 bin lira dolayında paranın kesildiğini de belirterek, "işçiler bir süre önce bu nedenle de direnişe geçmişti. Ancak, Ceylanpınar'a gelen üç bakan, SSK dispanserine kısa zamanda doktor atanacağı yolunda kesin olarak söz vermelerine rağmen, bugüne kadar doktor atanmadı. İşçi eş ve çocuklarıyla birlikte 15 bin kişinin sağlığını ilgilendiren bu haklı isteğimiz yerine getirilmediği taktirde, önümüzdeki hububat ekim mevsiminde genel direnişe geçmek zorunda kalacağız. Her an bulaşıcı hastalıklarla karşı karşıya bulunan işçilerin bu haklı isteklerinin, direnişe geçilmeden karşılanacağına inanıyoruz" dedi.

KONYA VE ELAZIĞ' DA İKİ İŞÇİ İŞ KAZASINDA ÖLDÜLER

Konya ve Elazığ'da meydana gelen iş kazalarında iki işçi hayatlarını kaybetti.

Konya'daki iş kazası Aydınlıkevler'de bir inşaatta meydana geldi. İsmail Yılmaz adlı işçi iskelenin yıkılması sonucu beşinci kattan aşağıya düşerek öldü.

Elazığ'da ise Palu ilçesinde 2 no'lu maden ocağında kaya düşmesi sonucu bir işçi öldü, bir işçi de ağır yaralandı. Ölen işçinin adı Zülfi Doruk. Ağır yaralanan Ramazan Tahtacı adlı işçi SSK hastanesine kaldırılarak tedavi altına alındı.

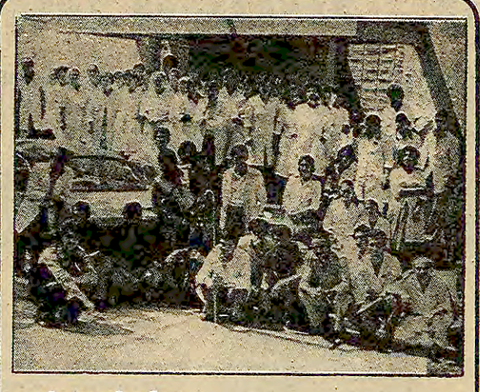

İstanbul

İlsan İlaç Sanayisinde kanunsuz lokavt!

*** Petrol-İş yetkilileri, işyerinin sorunları ile üç aydır ilgilenmediler**

İSTANBUL (ÖZEL) Mecidiyeköy Esentepe'de kurulu bulunan İlsan İlaç Sanayi Fabrikasında işveren, önceki gün (16.8.78) "Hammadde olmadığından fabrikayı kapatıyorum" diyerek, işçilerin çıkışlarını almalarını istedi.

130 işçinin çalıştığı fabrikada işçiler, 3 ay önce Türk-İş'e bağlı Petrol-İş Sendikasında örgütlenmişlerdi. Ancak işçiler, sendikacıların bu süre içinde bir kere olsun fabrikaya gelip sorunlarına eğilmediklerini, fabrika kapatıldıktan sonra da "Ne yapalım fabrika işverenin, ister kapatır, ister açar" dediklerini belirttiler.

20 gün önce fabrika imalat müdürü Sedat Uygun fabrikada yaptığı toplantıda, hammadde sorununun olmadığını ve fabrikanın kapatılmasının sözkonusu olmadığını bildirmişti. Ancak bu sözün hemen arkasında fabrika kapatıldı. İşçilere aynı 28'ine kadar mecburi izin verildi. İşçilere "28'ine kadar ister gelin ister gelmeyin ama 28'inden sonra bu kapıdan içeri giremezsiniz" denildi. Ayrıca şu anda işveren yemek ve diğer sosyal hakları vermemektedir.

Bunun yanında işçilerin belirttiğine göre, işveren çıkış tazminatlarını 1977'nin zammına göre hesaplamaktadır. Yani bu senenin zamlarını geçiştirmektedir.

İşçiler fabrikanın kapatılmasının bir oyun olduğunu ve haklarını alana kadar mücadele edeceklerini söylediler.

Akhisar

Ak-Top Fabrikası işçileri oturma direnişinde

*** Patronun bütün işçilere çıkış vermek istemesi üzerine, işçiler her gün iki saat oturma grevi yapıyor**

AKHİSAR (NEDİM ÇEVİK–TUNÇ AK) Akhisar'da kurulu Ak-Top Tuğla ve Kiremit Fabrikasında çalışan 65 işçi, patronun fabrikayı kapatma kararına karşı her gün iki saat direniş yapıyorlar.

Direnişteki işçiler gazetemize şunları söylediler:

"Burada 65 kişi çalışıyoruz. Patron kapıya bir yazı astı. Fabrikayı kapatacağını, zarar ettiğini yazıyor. Biz buna inanmıyoruz. Patronun asıl isteği diğer ufak ortakları temizlemektir. Ortaklardan çoğunun fabrikanın kapatma kararından haberi yok. Patronun amacı diğer ortaklarının hisselerini satın alarak fabrikayı yalnız kendisi işletmek.

Biz 15 günlük ihbar tazminatını alabilmek ve 15 günlük kıdem hakkı için Bölge Çalışmaya başvurduk. Noter yoluyla bütün resmi işler tamamlandı. Şimdi patron iki saat iş arama müddeti tanıdı, biz bu iki saati fabrikada otururak geçiriyoruz.

Aldığımız ücretler çok düşük geçinemiyoruz. 110 lira asgari ücret elimize geçen 75 lira! Çoluğumuz çocuğumuz tarlada tütünde çalışıyoruz. Başka türlü karnımız doymaz.

Haklarımızı alıncaya kadar mücadele edeceğiz. AYDINLIK gazetesine sorunlarımızla ilgilendiği için teşekkür ediyoruz!"

Toprak-İş, basına açıklama yaptı

Mevcut yasalar bile göz göre göre çiğneniyor!

"Aracılık ve dayıbaşılık devlet eliyle meşrulaştırılıyor"

*** *Toprak-İş'in tarım işçilerine çağrısı: «Dayıbaşıları, aracıları elinizin tersiyle kenara itin! Ağalarla kendiniz pazarlık edin»***

ADANA (ÖZEL) Bağımsız Toprak-İş Sendikası basına ve Genel Merkezi Söke'de bulunan TRT'ye bir açıklama yaparak, Adana'daki İşçi Bulma Kurumu Mahalli Danışma Komisyonu'nun elçilik dayıbaşılık gibi kurumları resmi devlet kurumu haline getirmiş olmasını kınadı. Bunun mevcut yasalara aykırı olduğunu açıkladı ve demokratik bir Tarım İş Yasası çıkarılmasını istedi.

Toprak-İş'in basın açıklamasında şöyle deniyor:

"Geçtiğimiz günlerde pamuk toplama ücretleriyle ilgili olarak, Adana'da Adana Vali yardımcısı Kemal Macit Türet başkanlığında, İş ve İşçi Bulma Kurumu Mahalli Danışma Komisyonu toplandı. Toplantıda pamuk toplama ücretleri 160 kuruş olarak tespit edildi. Ancak bu 160 kuruşun, 145 kuruşunun işçiye, 15 kuruşunun da elciye verileceği basında belirtildi. Böylece dayıbaşılık ve elcilik gibi kurumlar, resmi bir devlet kurumu gibi kabul edilmiş oldu.

Görüldüğü gibi elcilere aracılık yapmaktan dolayı 15 kuruş verileceği belirtilmektedir. Oysa işçi ile işveren arasında aracılık yapmaktan dolayı ücret alınamayacağı yasalarca saptanmıştır. Örneğin, İş Kanununun 85'inci maddesinde, 96 numaralı Uluslararası sözleşmesinde, Ecevit hükümeti Bakanlar Kurulunun aldığı ve 15 Ağustos 1978 gününden itibaren geçerlilik kazanacak olan tüzük kararında bu husus açıkça belirtilmektedir.

Adana valiliğinin, İş ve İşçi Bulma Kurumu Mahalli Danışma Komisyonu ile aldığı bu karar en başta yasalara aykırıdır. Daha da önemlisi derebeylik döneminin bir uzantısı olan "dayıbaşılık ve elçiliğin" devlet kurumu gibi gösterilmesi, çağımız insanlık onur ve haysiyetiyle alay etmektir. Bu anti-demokratik ve yasalara aykırı karara karşı hükümetin hiç bir girişimde bulunmaması da, kararın yıllardır süregelen bir devlet politikası olduğunu açıkça göstermektedir.

Bütün tarım işçilerine sesleniyoruz: Hükümetler yasalara "aracılık yapmaktan dolayı ücret almak yasaktır" hükmünü koydularsa bu, onların, tarım işçilerinin haklarına saygılı olduklarından değildir. Bunun bir tek sebebi vardır. O da siz tarım işçilerinin verdiği mücadelelerin sonucudur. Bu sonuç bize şunu öğretmektedir. Kazanılan hakları korumak, verilmeyen haklarımızı almak için daha çok mücadele etmeliyiz. Çukurovalı tarım işçileri bu kararı tanımamalıdırlar. Başlarında ki, elçileri kanunsuz birer sömürücü olduklarını söyliyerek ellerinin tersiyle itmelidirler. Pamuğu kaç kuruşa toplıyacaklarını bizzat kendileri ağalarla karşılıklı pazarlık yoluyla saptamalıdırlar.

Yıllardır hükümetler en doğal ve yasal haklarımızı tanımıyorlarsa, bu ağaların hükümette örgütlendiklerini göstermektedir. Bizlerde ağalara ve onların hükümetlerine karşı örgütlü mücadele vermek zorundayız. Yıllardır ezilmemizin tek sebebi dağınık oluşumuzdandır. Siyasi görüşleri her ne olursa olsun bütün tarım işçilerini DEMOKRATİK BİR TARIM İŞ YASASININ çıkartılması için Sendikamız Toprak-İş'de örgütlenip birlikte mücadele etmeye çağırıyoruz.

Ahmet Dündar
Toprak-İş Sendikası
Genel Sekreteri

Adana Temel Enerji'de sendikal mücadeleyi işçiler kazandı

İşverenin fabrikayı inşaat halinde gösterme oyunu boşa çıktı

ADANA (ÖZEL) Uzun süredir işverenin Temel Enerji fabrikası için "Fabrika değil halen inşaatır" diye yalanlarla Ceyhan İş Mahkemesini ve Bölge Çalışma Müdürlüğünü geçici olarak etkilemişti. İşçilerin mücadelesi sonucu sendikanın teklif ettiği bilirkişiyi Bölge Çalışma Müdürlüğünün onaylamasıyla fabrikada incelemeler yapıldı. İnceleme sonunda bilirkişi Temel Enerji'nin inşaat değil, üretim yapan bir fabrika olduğuna karar verdi. Bu konuda tuttuğu bilirkişi raporunu Ceyhan İş Mahkemesine teslim etti.

Türk Metal Sendikası Temel Enerji fabrikasında yetkili olurken, işçilerin sendikalaşmak için verdiği mücadele de zaferle sonuçlanmış oldu

Öte yandan Türk Metal Sendikası aynı patrona ait olarak yapılan fakat işçilerin sendikalaşmasını baltalamak, birliğini engellemek amacıyla Temel Enerji ve Temel Civata adıyla ayrılan, Temel Civata fabrikasında da yetki istedi. Temel Civata işçileri de sendikalaşmak için mücadele yürütmeye başladılar.

Zincir kırılırken

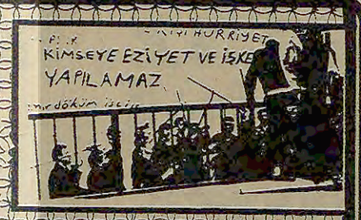

Bir yanda patron kanunları, bir yanda revizyonist ihanet

CENAP NUHRAT

Halit Erdem grev çadırını söküp götürdü

5

– Uzaktan bir köşeden, bir ara sokağa girmişler bakıyorlar sendika yöneticileri. Adem Karabaş'la bir tane daha var Dursun. İşçi kendi eliyle alıyor, götürüyor, teslim ediyor, "Al arkadaş işte sana yetki, gel sahip çık. Onu dahi yapamıyor bu adamlar. Bu derece aciz insanlardır bunlar. Sendikacılık böyle olmaz. Madem arkadaş senin canın tatlı da ben oraya baskın yaptıysam, benim çoluğum çocuğum yok mu? Sen akıllısın ben deli miyim? Beni vurursalar benim kanım yok mu? Ama tabii bütün bunları biz bir kenara yazıyoruz. Zaman gelecek, bu revizyonistler, bürokratlar, çıkarcılar işçi sınıfının sendikalarından ergeç temizlenecek. Ben buna inanıyorum.

-Çıkar şu fişleri bakalım dediler. Bölge Çalışma'da çoğunluk kimde, sahte fişleri kim hazırlamıştır?

Kimse yanaşmadı buna. Sendikadan "Biz yetkili sendika olmaktan çekiliyoruz" diye bir kağıt almaları gerektiğini söylediler. Baktılar ki oradaki adama laf anlatamıyorlar, 300 işçi arabalara atladılar ve Laleli'ye gittiler. Sendika merkezine. Oradaki yetkiliye "Arkadaş" dediler, "neden bizim ekmeğimizle oynuyorsun? Biz seni istemiyoruz, bırak yakamızı." Yetkili bin dereden su getirdi. Şöyle haklar alacağım, böyle yapacağım dedi. Ali Rıza'da şöyle dedi:

-Sen sendika değil işverensin.

-Sendikacı, sen bunu bana nasıl söylersin? deyip diklenmeye kalmadan " bizimkiler şöyle bir hamle ettiler. Sağını solunu düzelttiler biraz."

300 İŞÇİ LALELİ'NİN SOKAKLARINI TUTMUŞTU

-Buyur arkadaş istediğin yere telefon et, haber ver, dedik. Biz bu gün İstanbul'a, dönmek için gelmedik.

300 kişi bütün Laleli'yi tutmuşlardı. Her yanı sarmışlardı. İçeriye kimse giremiyordu. Halk toplanmış onları seyrediyordu.

-Peki ya sendikacılar. Onlar da sizinle beraber mi?

-Uzaktan bir köşeden, bir ara sokağa girmişler bakıyorlar sendika yöneticileri. Adem Karabaş'la bir tane daha var Dursun. İşçi kendi eliyle alıyor, götürüyor, teslim ediyor, "Al arkadaş işte sana yetki, gel sahip çık. Onu dahi yapamıyor bu adamlar. Bu derece aciz insanlardır bunlar. Sendikacılık böyle olmaz. Madem arkadaş senin canın tatlı da ben oraya baskın yaptıysam, benim çoluğum çocuğum yok mu? Sen akıllısın ben deli miyim Beni vurursalar benim kanım yok mu? Ama tabii bütün bunları biz bir kenara yazıyoruz. Zaman gelecek, bu revizyonistler, bürokratlar, çıkarcılar işçi sınıfının sendikalarından er geç temizlenecek. Ben buna inanıyorum.

Ve işçilerin mücadelesiyle Maden-İş yetkiyi aldı. Sözleşmede patron diretti. Sonra da lokavt ilan etti. Daha önce grev kararı alınmıştı. Dışarda çadırı kurdular. Halit Erdem geldi ve şöyle söz verdi:

-Arkadaşlar bir sene de olsa biz bu direnişi sürdüreceğiz. Sonunda işçi bu fabrikaya giresecek.

Konuşmaya gelince ağızları iyi laf yapardı bunların. Yalan yanlış bir sürü sözle kafaları bulandırmakta üstlerine yoktu. Ama bu sözleri söyleyen Halit Erdem dört ay sonra grev çadırını kendisi söküp götürdü.

KİMDİR BU MAOCULAR?

Halit Erdem bir gün "Eğitim yapacağız" diye geldi. Epey konuştu, sonra: "Arkadaşlar" dedi, "buraya Maocuları sokmayacaksınız."

Bunlar grev kırıcıydı. Elka'da öyle yapmışlardı, bilmem nerde öyle yapmışlardı. Ali Rıza orda çıktı, Halit'e sordu:

-Arkadaş ne demek Maocuları buraya sokmayacaksınız? "Maocular" kimdir?

İşte Çin bilmem politikasını uygulayanlar sahte devrimciler Mao'nun peşinedüşenlergelip grevlerimizikıymayorlarfalan!

—Arkadaş, Elka'nın grevini diyorsan ben içindeydim, biliyorum. kimin tarafından baltalandığını biliyorum. Siz işçilere yardım etmediniz. Siz grevi kendi üzerinize aldınız çökerttiniz. Grevi dağıttınız. Niye başkasının üzerine atıyorsunuz kendi suçunuzu?

"Halit Erdem bir duraladı. 'Bu da nerden geldi?'falan dedi. Sanki o güne kadar hiç görmemiş beni. Nereden geldiğimi bilmiyor. Arkadaşlar onu azarladılar:

-Ne demek nerden gelmiş ' Bu adam daha sen sendikada yokken, bir çok yerde mücadele vermiştir.

Ben şunu sordum:

-Arkadaş siz nasıl bir sendikasınız?

-Devrimci bir sendika.

-Pekiyi devrimci bir sendika buraya gelen devrimci bir kuruluşa nasıl kapısını kapatabilir yahu?

-(Cevap yok.)

-Buraya gelen devrimci bir arkadaşa siz gelmeyin, siz haksızsınız mı diyeceğiz? Acaba bunu diyecek adamın yakasına evvela ben yapışmam mı?

Orda Halit'le takıştık. Taktı Halit bizi kafaya."

KARANLIKTA ÇADIRLARI PANKARTLARI TOPLAYIP GİTTİLER

Direnişte dört ay bitmek üzereydi. Patronla mahkeme sürüyordu. Ali Rıza bir gün nöbete gittiğinde baktı ki ne çadır var ne bir şey. Birkaç işçi kuru kuru oturuyorlar öyle. Halit Erdem ve adamları gelip, herşeyi sökmüş, götürmüşler, "Hukuki yönden de iş bitti" demişler, "Buraya artık ne yardım yapalım. Herkes hakkını alsın çeksin gitsin." Böyle demiş Halit Erdem.

"Maden-İş bize böyle yaptı işte. Ege Sanayiinden de bu şekil dışarı edildik. Tazminatlarımızı bile doğru dürüst alamadık. Onu bile takip etmediler. Patron üç dört ay sonra fabrikayı açtı. Kendi aramlarını geri çağırdı. Tabii bizi çağırmadı. Biz kaldık dışarda."

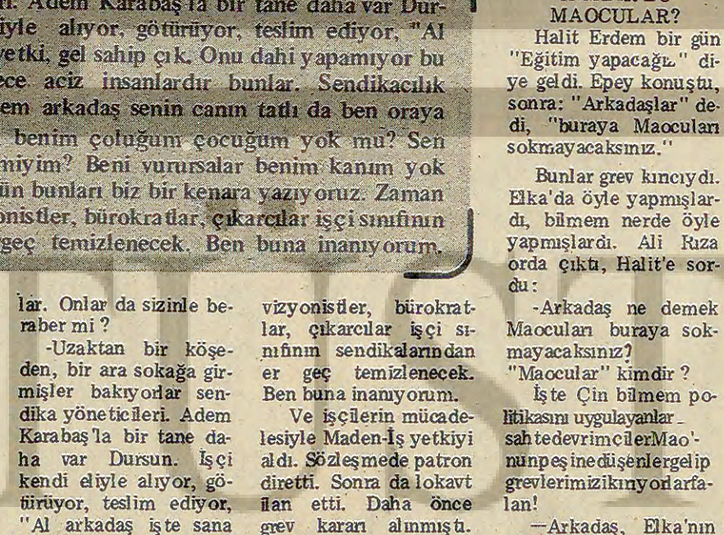

Halit Erdem'in 1976'da söküp götürdüğü grev çadırı 1978'de Ege Sanayii işçileri tarafından tekrar kuruldu. Mücadele sürüyor. Resimde Ege Sanayi işçileri halen devam eden grevde. (Fotoğraf: AYDINLIK)

YARIN
PARSANLI
MUSTAFA

ÇUKUROVA NÜMUNE HASTANESİ DİRENİŞİ NEDENİYLE 11 KİŞİ GÖZALTINA ALINDI

ADANA (THA) Çukurova Üniversitesi Tıp Fakültesi Numune Hastanesinde yapılan direnişe katıldıkları gerekçesiyle 11 memur ve yardımcı personel gözaltına alındı. Gözaltına alınanlar hakkında soruşturma açıldı.

Çukurova Üniversitesi Tıp Fakültesi Numune Hastanesinde çalışan memur statüsündeki personelin direnişlerinin nedeni, aylık tazminatlarının düşük olması gösteriliyor. Personel, 600 liralık aylık tazminatlarının 2500 liraya çıkarılması gerektiğini bildirerek direnişe geçmişlerdi.

İLAN
URFA İL DAİMİ KOMİSYON BAŞKANLIĞINDAN

1— Urfa İline bağlı Akçakale ve Bozova ilçe merkezlerinde yaptırılacak Özel İdare hizmet ve lojman binası inşaatı 2490 sayılı yasanın 31. nci maddesine göre kapalı zarf usulü ile ayrı ayrı eksiltmeye çıkarılmıştır.

2— Eksiltme Urfa İl Daimi Komisyonunda 28.8.1978 Pazartesi günü saat 10.00 da yapılacaktır.

3— Akçakaledeki işin keşif bedeli 1.300.000.- lira, Bozovadaki işin keşif bedeli ise 870.000.- liradır.

4— Eksiltme şartnamesi ve diğer evrak mesai saatleri dahilinde İl Daimi Komisyonu Kaleminde ve Özel İdare Müdürlüğünde görülebilir.

5— Eksiltmeye girebilmek için isteklilerin:

a- Akçakale için 52.750.- liralık, Bozova için 38.550.- liralık geçici teminatını,

b- 1978 yılına ait Ticaret ve Sanayi Odası belgesi,

c- Müracaat dilekçeleri ile birlikte verecekleri eksiltme şartnamesinde belirtilen usulüne göre hazırlanmış yapı araçları bildirisi, Sermaye ve kredi imkanlarını kapsayan mali durum bildirisi, Bayındırlık Bakanlığından almış oldukları (c) grubundan keşif bedeli kadar işin eksiltmesine girebileceklerini gösterir müteahhitlik karnesinin aslını ibraz suretiyle, Urfa Bayındırlık Müdürlüğünden alacakları eksiltmeye girme belgesini teklif mektupları ile birlikte zarfa koymaları lazımdır. Yeterlik belgesi almak için müracaat müddeti 25.8.1978 günü mesai sonuna kadardır.

6— Telgrafla ve posta ile yapılacak müracaatlar kabul edilmez.

Keyfiyet ilân olunur. Basın: 21330 - 816

İLAN
ESKİŞEHİR VALİLİĞİNDEN

Bayındırlık Bakanlığı Yapı İşleri Genel Müdürlüğünün

1— Eskişehir Osmangazi Polis Karakolu lojmanlı inşaatı işi 2490 sayılı Kanuna göre ve 527 sayılı Kanun gereğince 1979 yılına sari olmak üzere eksiltmeye konulmuştur.

2— İşin keşif bedeli (6.124.639,26) TL.dır.

3— Eksiltme Eskişehir Hükümet Konağında Bayındırlık Müdürlüğü ihale komisyonunda 31.8.1978 Perşembe günü saat: 15.00'de yapılacaktır.

4— Eksiltme şartnamesi ve diğer evrak Bayındırlık Müdürlüğünde görülebilir.

5— Eksiltmeye girebilmek için isteklilerin;

a) (197.489.-) liralık geçici teminatını,

b) 1978 yılına ait Ticaret ve Sanayi Odası belgesini,

c) Müracaat dilekçeleri ile birlikte verecekleri; Eksiltme şartnamesinde belirtilen ve usulüne göre hazırlanmış olan yapı araçları bildirisini, sermaye ve kredi imkanlarını belirten mali durum bildirisi, Teknik personel bildirisi, taahhüt bildirisi, Bayındırlık Bakanlığından almış oldukları (B) grubundan; keşif bedeli kadar işin eksiltmesine girebileceklerini gösterir müteahhitlik karnesinin aslını ibraz suretiyle Bayındırlık Müdürlüğü Belge Komisyonundan alacakları yeterlik belgesini, teklif mektupları ile birlikte zarfa koymaları lazımdır.

6— İstekliler teklif mektuplarını ihale günü saat: 14.00'e kadar makbuz karşılığında ihale komisyonu başkanlığına vereceklerdir.

7— Eksiltmeye girme belgesi alınması için son müracaat tarihi 28.8.1978 Pazartesi günü mesai saati sonuna kadardır.

Telgrafla müracaatlar ve postada vaki geçikmeler kabul edilmez.

Keyfiyet ilân olunur.

(Basın: 21213 - 815)

İLAN
İSTANBUL VALİLİĞİNDEN

1-İstanbul Topkapı Müzesi Müdürlüğüne Bağlı Sepetçiler Kasrı 1978-1979 yılları onarımı işi 2490 sayılı kanun hükümleri dahilinde kapalı zarf usulü ile 16.8.1978 tarihinden itibaren yirmi gün müddetle eksiltmeye konmuştur.

2-İşin birinci keşif tutarı (3.000.000.-) lira olup geçici teminatı (103.750.-) liradır.

3-İhale 8.9.1978 Cuma günü saat 15.00 da Topkapı Sarayı Müzesi Müdürlüğü binasında toplanacak ONARIM ihale komisyonu tarafından yapılacaktır.

4-Bu işe ait şartnameler sözleşme projesi ve ekleri TOPKAPI SARAYI MÜZESİ Müdürlüğü ile Kültür Bakanlığı Eski Eserler ve Müzeler Genel Müdürlüğünde görülebilir.

5-İsteklilerin Resmi Gazetenin 24.3.1972 gün ve 14138 sayılı nüshasında intişar etmiş olan eksiltmelere İştirak Yönetmeliğinin 3. maddesinde belirtilen:

A-İnşaat belgesini (Aslı)

1-Belge bir kalemde (1.500.000.-) liralık benzeri bir Eski Eser işin muvaffakiyetle başarıp kabülünü yaptırdıklarını veya idarece denetlediklerini ifade edecektir.

2-Asgari (3.000.000.-) TL tutarı (D) guruba müteahhitlik karnesi (Aslı)

B-Yapı araçları bildirisini (Örnek:1)

C-Sermaye ve kredi olanaklarını açıklayan mali durum bildirisini(Örnek : 2 ve 2 a)

D-Teknik personel bildirisini (Örnek 3)

E-Dilekçenin veriliş tarihinde elinde bulunan işleri bildirir taahhüt bildirisini (Örnek: 4) dilekçesini ekleyerek resmi tatil günleri ile ihale tarihi ve son müracaat günü hariç en geç altı gün evvel Kültür Bakanlığı Eski Eserler Genel Müdürlüğüne müracaat ederek YETERLİK BELGESİ almaları şarttır.

Dilekçelere belgeler ve beyannameler eklenmesi mecburiyeti sebebiyle talgrafla yeterlik belgesi talebi kabul edilemez.

6-İstekliler teklif mektuplarına Yeterlik Belgesi Ticaret Odası Vesikası ve Teminat mektuplarını ekleyerek eksiltme saatinden bir saat evvel Eski Eser Onarımı İhale Komisyonuna makbuz mukabilinde vermeleri lazımdır. Postada vuku bulacak gecikmeler kabul edilmez.

7- 1710 Sayılı Kanunun 19 maddesi gereğince İdare Yeterlik Belgesi verip vermemekte serbesttir.

(Basın: 21660 - 818)

Sağlık Bakanı, öğretim üyeleri ile Tam gün Yasası üzerine toplantı yaptı

İSTANBUL (ÖZEL)

Kanunlaşan Tam Gün Yasasının yönetmeliği üzerinde çalışma yapmak üzere, dün saat 11'de Haydarpaşa Numune Hastanesinde Sağlık ve Sosyal Yardım Bakanı Mete Tan ile çeşitli üniversite ve fakültelerin temsilcileri arasında toplantı yapıldı.

Mete Tan toplantıda üniversite öğretim üyelerinin Tam Gün Yasasına karşı olmadıklarını ve bu konuda görüş birliğinde olduklarını söyledi. Görüşmeler sonucunda Tıp Fakültelerinin bulunduğu bölgelerin üçe ayrılması oy birliği ile kabul edildi. Bu duruma göre Diyarbakır, Erzurum, Elazığ, ve Sivas illerindeki görevliler en yüksek ödeneği alacak, Ankara, İstanbul ve İzmir illerindekilere ise en düşük ödenek verilecek. Ayrıca bunların arasında bulunan bölgeye ise 12 tıp fakültesi giriyor.

Bakan konuşmasında Doğuda, çalışanların Batıdakilerden üç kat daha fazla ücret alacaklarını söyledi.

Yapılan toplantıda parasal konuda anlaşmazlık olduğunu söyleyen Mete Tan öğretim üyelerinin İstanbul için tespit edilen 25500 lirayı az bulduklarını ve 30-35 bin lira istediklerini belirtti.

Görüşmelerden sonra bir açıklamada bulunan Mete Tan şunları söyledi: "Bildiğiniz gibi full-time kanunu yönetmeliğinin hazırlıkları içinde bulunuyoruz. Kanunun çıkışında bir eksik taraf yok. Çünkü yönetmelikle her eksikliğin giderilmesi mümkün. Bence bu işler hallolmuştur. Toplantıda ilkeye karşı çıkılmadı. Öğretim üyelerinin parasal yönden isteklerini aldım. Son karar Hükümetindir. Bir hafta sonra tekrar bir toplantı yapacağız. Bu toplantıya her şehirden bir temsilci çağrılcaktır."

Toplantıya katılan Erzurum Üniversitesi Tıp Fakültesi Dekanı Doktor Ayvaz Karabıyıkoğlu ile Diyarbakır Üniversitesi Dekanı Profesör Doktor Asım Duman görüşmelerden sonra "Doğuda çalışan görevlilerin daha fazla ücret alması gerektiğini ve bunun için daha düşük ücretle Batıda çalışmaya hazır olduklarını söyledi."

AP İzmir İl Başkanı Hayri Yorgancıoğlu "Egeli sanayiciler Ecevit'e ihtarda bulunmuştur"

İZMİR (ÖZEL)

Başbakan Bülent Ecevit'in geçtiğimiz hafta sonunda İzmir'de işadamlarıyla yaptığı toplantının yankıları devam ediyor. AP İzmir İl Başkanı Hayri Yorgancıoğlu dün bir basın toplantısı yaparak, kendilerine yönelen eleştirileri cevapladı. Yorgancıoğlu açıklamasında Egeli sanayici ve işadamlarının Ecevit'i desteklediklerini yolundaki haberleri reddetti. Başbakana sunulan raporun hükümete destek ifade etiğini değil, tam tersine bir "ihtar" olduğunu öne süren Yorgancıoğlu toplantıda konuşmacıların "Yıllardır yapılan vaadler yaratılan umut ortamları yerine, hiç bir konuda olumlu sonuç alınamadığını belirttiklerini" söyledi.

Hayri Yorgancıoğlu, İzmir AP teşkilatı içinde Demirel'e muhalefet eden kesimin içinde olup Genel Merkezin eleştirilmesi için Çeşme'de yapılan toplantının düzenleyicisidir. İzmir toplantısından sonra Sanayi Odasının hükümeti destekleyen raporu yayınlanmış ve bu rapor, AP içindeki Demirel'cilerin sert tepkisiyle karşılaşmıştı. Bu arada İzmir'de yayınlanan Demirelci Ocak gazetesi toplantının haberini "AP İzmir İl Başkanı Bülent Ecevit'i Ayakta Alkışladı" başlığıyla verdi ve Yorgancıoğlu'nun istifasını istedi. Ocak gazetesi ayrıca "Ecevit'in Şinasi Ertan ekibinin daveti üzerine" İzmir'e geldiği görüşüne de yer verdi.

AP içindeki Demirel muhaliflerinin güçlü olduğu Sanayi Odasının Ecevit'i desteklemesi üzerine ilk tepki Demirelcilerin İzmir İl Başkanı adayı Tacettin Hiçyılmaz'dan gelmişti.

Bursa'da yapılan tartışmalı toplantıda: «İKİ SÜPER DEVLETE, ÖZELLİKLE EN TEHLİKELİ EMPERYALİST RUSYA'YA KARŞI 45 MİLYON HALK BİRLEŞMELİ»

BURSA (ÖZEL)

Bursa'da 13 Ağustosta "İki süper devlete, özellikle en tehlikeli emperyalist Rusya'ya karşı 45 milyonluk halkın birliği nasıl sağlanır" konulu tartışmalı bir toplantı düzenlendi.

200'ü aşkın kişinin katıldığı Şelale Düğün Salonunda yapılan toplantının açış konuşmasını, Tertip Komitesi adına Mesude Ersin yaptı. Toplantının amacını açıklayan Ersin, TİKP kurucularından Hasan Akşen'i kürsüye davet etti.

İki süper devletin yoğun bir hegemonya mücadelesi içinde olduğuna değinen Akşen, sözlerine şöyle devam etti:

"1970'lerin ortalarına kadar Amerika dünyanın tek efendisiydi. 70'lerden sonra Brejnev dünyanın tek efendisi olmak istiyor. Bunun için savaş tahrikçiliği yapıyor ülkeleri birbirine düşman ediyor, faşist darbeler tezgahlıyor, KGB ajanlarını anarşist terörist grupların içine sızdırarak anarşiyi körüklüyor. Milli azınlıklara el atıyor. Yani Rusya dünyayı ele geçirmek için her türlü dalavereyi çeviriyor. Amerika ise hegemonya alanlarını korumak için çaba sarfediyor. Bu nedenle iki süper devlet arasındaki hegemonya mücadelesi şiddetleniyor. Dünyadaki huzursuzluğun esas nedeni budur".

Konuşmasının bitiminden sonra Akşen tartışmayı açtı. Toplantıya katılanlardan 75 yaşlarındaki Ahmet Ayhan söz aldı.

Konuşması sık sık alkışlarla kesilen Ahmet Ayhan, kendisinin bir Bulgar göçmeni olduğunu, oradaki Türklerin zorla Bulgarlaştırılmaya çalışıldığını belirterek "Ben inanıyorum ki iki süper devlet çatır çatır yıkılacaktır" dedi.

Canlı bir hava içinde geçen toplantıda, dinleyicilerin sordukları çeşitli sorular, bu arada "Halkın Kurtuluşu" grubu sempatizanı bir dinleyicinin soruları da cevaplandırıldı.

Toplantıda geçen ilginç bir olay da 50 yaşlarında MSP'li bir dinleyicinin, ikindi namazını kılmak için camiye gidip aceleyle tekrar toplantıya gelmesiydi. Çeşitli siyasi parti ve kuruluşların çağrıldığı toplantıya, Bursa HÜR-GENÇ'de bir çelenek gönderdi.

BASINDAN SEÇMELER

Milliyet — Günaydın — Politika — Hürriyet — Son Havadis — Tercüman — Hergün — Cumhuriyet

Hazırlayan: Yaprak Zihnioğlu

UĞUR MUMCU: "Saldırıların arkasındaki gizli örgüt açığa çıkarılsın"

Uğur Mumcu son günlerde halka karşı komandoların yoğunlaşan saldırılarını kınayarak, bu saldırıların kökeninde gizli bir örgütün olduğunu söylüyor. Saldırıların arkasındaki Kontrgerillanın üzerine gidilerek hesap sorulmasını isteyen Uğur Mumcu'nun 18 Ağustos tarihli Cumhuriyet'teki yazısının bu bölümü şöyle:

"Ve bu planı adım adım uygulayan gizli örgütler var. Balgat ve Mamak cinayetleri böyle bir planın halkaları gibi geliyor insana... Bunlar ve daha öncekiler; hepsi de profesyonel yöntemlerle çalışıyor. Arkalarında bir gizli örgütün gölgesi var. İş onu bulup çıkarmakta, ağacın dallarını budamakta değil, köküne inmekte."

YANKI: "MHP devlet içindeki güçlerini ve umutlarını yitirmenin hırçınlığı içinde"

Orduya yakın çevrelerin görüşlerini yansıtan Yankı dergisinin 14 Ağustos tarihli 387. sayısında MHP ve ordudaki son gelişmeler üzerine bir yorum yayınlandı. MHP'nin son günlerdeki darbe girişimlerinin, devlet içinde köşebaşlarını tutma çabasının, orduyu Kürtlere karşı kışkırtarak ve son olarak anarşiyi yoğunlaştırarak ortuyu tahrik etme girişimlerinin boşa çıktığı açık olarak belirtiliyor bu yorumda.

"MHP'nin endişesi belli oldu" başlıklı yazıdan bazı bölümler şöyle:

"MC hükümeti iktidardan düştükten sonra ortaklardan bilhassa MHP'de büyük bir endişe belirdi. Devleti yavaş yavaş içten ele geçirme gayretleri hem son bulacaktı, hem de daha önce ele geçirilmiş kilit noktalardan sökülüp atılma ihtimali ortaya çıkacaktı. Bundan korkuluyordu. Bunu önlemek için CHP iktidarı mümkün olduğu kadar az işbaşında kalmalıydı. Ülke bir an önce tam bir kargaşa havasına sokulmalı, Ecevit tarafından yönetilemeyeceği kanıtlanmalı ve çeşitli çevrenin desteğiyle yeni koalisyonlar kurulmalıydı ki, MHP elde ettiği köşebaşlarını muhafaza edebilsin.

"Bu oyunu Ecevit bozdu.

"Bundan dolayı da MHP her geçen gün umutlarını biraz daha yitirmiş olarak ülkenin en sağlam, en güvenilir ve en Atatürkçü kuruluşlarını hedef alan yıkıcı bir kampanyaya girişmiş bulunuyor.

"Son aylarda dedikodu kulisinde ısrarla ileri sürülen bir husus vardı. Bunu Yankı sütunlarında ortaya koymaktan kaçınmadık. 5 Ağustos'da ya da 30 Ağustos'da bir askeri darbe söylentisi kulaklara fısıldanıyordu.

"MHP ülkenin her kurumuna olduğu gibi Silahlı Kuvvetler içine de elini uzatmıştır. Türkeş'in bilinen görüşlerine inanan kimselerin belli kilit noktalarına getirilmesi için çaba gösterdiği, Silahlı Kuvvetlerin geleneksel tarafsız ve sadece Atatürkçü tutumu dışına çıkması ihtimali olan askerlerde belirmiştir. MHP bunlara bağladığı umut Yüksek Askeri Şura toplantılarında gerçekleşmeyince şimdi tüm Silahlı Kuvvetler tam bir kötülenme ve tahrik kampanyasının içine itilmek istenmektedir.

"Türkeş'in sözcüleri açık ya da kapalı şekilde Silahlı Kuvvetleri kışkırtmaya çalışıyorlar. Orunun çeşitli vesilelerle günlük işlerin içine girmesini, günlük olaylar karşısında sürekli olarak tepki göstermesini istiyorlar. Türkeş bu alana ordunun siyasete karışmamasını savunan Süleyman Demirel'i de kısmen çekmiştir. Ama asıl faaliyeti kendi adamları kanalından sürdürmektedir. Örneğin sokaklara Kürtçe sloganlar mı yazılıyor, ordunun sesini çıkarması önerilmekte. Güney hudut bölgelerinde iki Kürt aşireti mi çarpışmış ordunun müdahalesi istenmekte, bir ara bölücülük ithamıyla yargılanmış bir siyasetçi bakan mı olmuş, ordunun buna karşı çıkılması önerilmekte.

"MHP'nin Silahlı Kuvvetler üzerinde planladığı oyunlar CHP iktidarının ve Silahlı Kuvvetlerin şerefli komuta heyetlerinin hukuk içinde kalan sorumluluk anlayışlarıyla boşa çıkmıştır. Bunu oyun düzenleyicileri, Yüksek Askeri Şura'nın başarılı son çalışmalarını görünce şimdi bugüne kadar Silahlı Kuvvetlerle ilgili olarak hiç akla hayale gelmemiş kampanyalara açık-gizli girişmektedirler. Bu tüm umutlarıyla birlikte iz'anlarını da yitirmiş olduklarını gösteren bir olaydır.

Başta Bülent Ecevit olmak üzere iktidardakiler Silahlı Kuvvetlerin üzerine titriyorlar.

"Bundan dolayı da MHP umutlarını yitirmenin hırçınlığı içinde orduyu tahrike çalışmaktadır. Demirel'de buna kendi ölçüleriyle alet olmaktadır. Daha önce Türkeş'e tedhişin ülkeye sokulmasında alet olduğu gibi."

TÖB-DER Ankara Şubesi öğretmenlerin isteklerine cevap vermiyor

ANKARA (ÖZEL)

Yönetiminde Devrimci Öğretmen ve Devrimci Demokratik Öğretmen gruplarının bulunduğu TÖB-DER Ankara Şubesinin öğretmenlere yardımcı olmadıkları, isteklerini geri çevirdikleri bildirildi.

TÖB-DER 4. Olağan Genel Kurulunun yaklaştığı bugünlerde, daha önce Amerika ve Rusya'ya karşı çıktıkları için TÖB-DER'den ihraç edilen 100'den fazla öğretmen, TÖB-DER Ankara Şubesi salonunda bir basın toplantısı düzenlemek istediler. Ancak şube yöneticileri bu isteği reddetti. TÖB-DER salonunun kendilerine verilmediğine dair yazılı cevap isteyen öğretmenlere, bu konuda da herhangi bir cevap verilmedi.

Daha önce de öğretmenler, TÖB-DER şube lokaline Milliyet, Cumhuriyet ve Tercüman ile daha önce alınmakta olan Politika gazetelerinin yanı sıra Aydınlık'ın da alınmasını istemişlerdi. Öğretmenler, bu isteklerinin kabulu için 133 imzalı bir de dilekçe vermişlerdi. Dilekçelerini temsilciler toplantılarına da ileten öğretmenler, Aydınlık'ın buna rağmen alınmamasını protesto ettiler.

Şube Yönetim Kurulunun, kesin olarak lokale Aydınlık alınmayacağı yolundaki cevabı üzerine öğretmenler, yeni öğretim yılında Aydınlık'ın lokale alınması ve antidemokratik uygulamaların son bulması için imza vardır. Tabii bu da ülkenin sağlığı için çok yararlıdır. Yani bu kamplaşma olacaktır. Türk solu da, Türk sağı da olacaktır. Ama beriki kamptakiler, düzeni kendi lehlerine değiştirmenin kavgasını da bilinçle vereceklerdir. Öğretmenler de burada yerini alıyor. Öğretmenler nedir? Emeği ile hayatlarını kazanan, hepsi küçük yörelerden gelmiş, dar gelirli insanlardır. Toplumdaki dengeyi kendi lehlerine çevirmek için, yani kapitalist düzene karşı savaşacaklardır. Sosyalist düzenin Türkiye'de kurulması için gereken — çünkü kendi yararlarına olacaktır- çalışmayı, çabayı da güdecektir. Hükümetlerin hepsi bir araya gelse elbirliği de yapsa, öğretmeni böyle bir görevi yerine getirmekten alıkoyamayacaktır.

Dolayısıyla öğretmen örgütlenmesinde düzeni kendi lehine çevirme, emekçiler lehine, çalışanlar lehine çevirmek için kavgayı sürdürecek bir bilinci vermek... Bu yolda, böyle bir sendikal gelişmé 12 Mart faşizmi ile engellendi. Yeniden bir dernekleşmeye döndürüldü. Toplum geriye götürüldü. Şimdi bu geçicidir. Faşizmin zorlaması karşısında bir gerilemedir. Türk aydın çevreleri, meslek çevreleri bugün her türlü hakkını savunabilecek güçtedir. Ve bunu ergeç elde edecektir. TÖB-DER'de bugün 12 Mart faşizmi ile kapatılan TÖS'ün ad değiştirmiş bir devamıdır. Açıkça bunu kabul etmek gerekir. Yalnız bu örgütlenme nasıl bir nitelik taşımalı?

Herşeyin arkasında bir siyasi çatışma vardır. Bir siyaset yapmamayı öğütlemenin arkasında kendi çıkarını savunan bir siyaset vardır. Dolayısıyla her örgütün de belli bir siyasal amacı olacaktır. Bugün Türkiye'deki bütün örgütlerin tek ortak siyasal amaçları da bugünkü kokuşmuş, alçak düzeni değiştirmektir. Amaç bu olmalıdır. Yalnız bunda çok akıllı, bilinçli davranmak gerekir. Türkiye'de bu

AYDINLIK: Genel Kurul arifesinde TÖB-DER'in içinde bulunduğu durumu nasıl değerlendiriyorsunuz?

SARAÇ: Daha önce Öğretmenler Federasyonu ve TÖS zamanında da bir takım fikir ayrılıkları, gruplar vardı. Ama yine öğretmenler bir çatı altındaydı ve bu iç eleştirilerini birbirlerine karşı fikir ayrılıklarını sürdürmek koşuluyla yine birliklerini devam ettiriyorlardı. Birincisi meslek haklarını elde etme noktasında birleşiyorlardı. İkincisi daha çizgiler belirginleşmemiş olduğundan genel ilericilik, devrimcilik adı altında birleşiyorlardı. Bugün bu çizgi daha belirginleşmiştir.

Ama bu, tartışmaya her zaman açıktır. Bu açıklık içinde tarafların amacı bir olduktan sonra -amaç, yani kapitalizmi yıkmak, emperyalizme karşı savaşmak, düzeni emekçiler lehine değiştirmek- belli gruplar, belli açıdan, belli sorunlara bakabilirler. Buna izin vermek gerekir..

AYDINLIK: Genel Kurul arifesinde TÖB-DER'in içinde bulunduğu durumu nasıl değerlendiriyorsunuz?

SARAÇ: Daha önce Öğretmenler Federasyonu ve TÖS zamanında da bir takım fikir ayrılıkları, gruplar vardı. Ama yine öğretmenler bir çatı altındaydı ve bu iç eleştirilerini birbirlerine karşı fikir ayrılıklarını sürdürmek koşuluyla yine birliklerini devam ettiriyorlardı. Birincisi meslek haklarını elde etme noktasında birleşiyorlardı. İkincisi daha çizgiler belirginleşmemiş olduğundan genel ilericilik, devrimcilik adı altında birleşiyorlardı. Bugün bu çizgi daha belirginleşmiştir.

Ama bu, tartışmaya her zaman açıktır. Bu açıklık içinde tarafların amacı bir olduktan sonra -amaç, yani kapitalizmi yıkmak, emperyalizme karşı savaşmak, düzeni emekçiler lehine değiştirmek- belli gruplar, belli açıdan, belli sorunlara bakabilirler. Buna izin vermek gerekir..

Bugün TÖB—DER'de sanırsam en eleştirilecek nokta, yönetimi ele geçirmiş olanların kendi düşüncelerinden olmayanları reddetmeleri, onlara seslerini yükseltme hakkını tanımamalarıdır. Bu çok büyük bir yanlıştır. Genel anlamda solcu düşüncede olan öğretmenlerin hepsinin birleştikleri, anti-emperyalist kavgadaki ortak düşünce esas alındığı anda öğretmenler ana ilkede birleştirilir; emeğin zaferini savunmada hepsi birleştirilir; meslek haklarını elde etmede hepsi birleştirilir.

Bu düzenin hepsinin hakkını yediği, küçültüğü, ezdiği, horladığı noktasında hepsinin ortak bir düşüncesi vardır. Birbirlerini yemek, reddetmek, atmak düşüncesi çokyanlıştır. Herici ve sol düşünce açık olmalı, birleşmeyi kabul

Öğretmenler Federasyonu İkinci Başkanı, TÖS kurucusu ve ilk Yönetim Kurulu üyesi, öğretmen-yazar Tahsin Saraç

malıdır. Karşıdaki düşman, yani kapital, emperyalist düşünce ortada iken, hedef belli iken birbirini yemenin anlamı yok. Bu noktada çeşitli etkenler var. Birtakım provokasyonlar, dış düşmanlar olduğu gibi. Gerçek inançlı samimi olarak içtenlik karşısındakini hasım görme çizgisinde değildir. Ama bugün Türkiye'de solun tek seçeneği, her türlü dış, yabancı etkenler faktörlere karşı cephe almak, Türk toplumculuğunun kendi dalından kendi karakterinde

TÖB-DER'de neler oluyor 11

SONER YEŞİLOVA

TÖB-DER içindeki grupları tanıtıyoruz

TÖB-DER içinde yaptığımız araştırma sonuçlarına göre, 30'un üzerinde, şu ya da bu ölçüde birbirinden ayrı görüşleri savunan grup var. Bu gruplar, TÖB-DER şube kongrelerinde ve büyük kongrede, kendi yönetime gelmek veya kendi istedikleri grupları yönetime getirmek için kıyasıya mücadele ediyorlar. Gruplardan bazıları TÖB-DER kongrelerini son zamanlarda fikir mücadelesi alanı olmaktan çıkarıp, kavga alanı haline getirdiler.

TÖB-DER içindeki grupların bir çoğu, çok az kişiden oluşuyor ve kendi görüşüne benzer görüşü olan diğer bazı gruplarla birlikte hareket ediyor. Bu nedenle grupların hepsini tanıtmıyoruz. Bu yazımızda, TÖB-DER kongrelerinde taraf olan belli başlı grupları, son olayların sorumlularını yayınladıkları broşürler, bildiriler ve öğretmenlerden dinlediklerimize dayanarak tanıtıyoruz.

Demokratik Merkeziyetçiler

TÖB-DER'e yiyicilik, ihraç, fesih, saldırı, öğretmenler bölünmesi ve Rusya'ya hizmet damgasını vurdu

Demokratik Merkeziyetçiler, halen TÖB-DER Genel Yönetim kurulunda etkin bir grup, Genel Merkezin son iki yıllık dönemde yaptığı her işten bu grup sorumlu. Bu nedenle, Demokratik Merkeziyetçiler grubunu yönetimdeki faaliyetleriyle tanıtıyoruz.

Demokratik Merkeziyetçiler Grubunun yöneticileri, TSİP taraftarıdır. Bilindiği gibi TSİP, Amerika ve Rusya'ya karşı verilen anti-emperyalist mücadeleye, özü toprak devrimi olan demokrasi mücadelesine karşı çıkmakta; Rusya'nın ülkemiz üzerindeki ekonomik ve siyasi baskı, denetim ve yıkıcılığını savunmaktadır. Demokratik Merkeziyetçiler grubu da aynı görüşleri TÖB-DER içinde yaymaya, etkin kılmaya çalışmaktadır.

Ancak bu grubun, TÖB-DER Genel Yönetim Kurulunda etkin olmasına rağmen, öğretmen kitlesi üzerinde etkisi oldukça azdır. TSİP'te son günlerde su yüzüne çıkan, "TKP'ye katılıp katılmama" konusundaki çatışma ve parçalanma, grubu daha da zayıflatmıştır.

Demokratik Merkeziyetçilerin yok oluşa gitmesinin en önemli nedeni, son iki yıl içinde TÖB—DER yönetiminin tutumuna karşı öğretmen kitlesinin duyduğu büyük tepkidir. Bilindiği gibi bu iki yıllık dönemde, yiyicilik, ihraç, fesih, saldırı, öğretmenlerin bölünmesi ve Rusya'ya hizmet damgasını TÖB-DER'e bu grup vurdu.

Demokratik Merkeziyetçilerin yönetime geldiği 1976 kongresi kapanışında Gazioğlu, "Seçim bitti, kongre kapısından hep birlikte çıkacağız" dedi. Bundan sonraki gelişmeler, bu sözü hep yalanladı. Grubun yöneticileri iki yıl boyunca, TÖB-DER içinde yurtsever ve devrimci fikirleri susturmanın yollarını aradı.

Rusya'ya bağımlılığı savunan Demokratik Merkeziyetçiler, Türkiye'nin bağımsızlığını savunan öğretmenleri miting meydanlarına sokmamak için saldırılar düzenledi. Bu saldırılarda sahte "TKP" taraftarı Birlik Dayanışma yöneticilerinden aktif destek aldı. Ardından olayı bahane ederek TÖB-DER'den 100'ün üzerinde öğretmeni ihraç etti. 21 Şube yönetimi feshedildi. Kongre konuşmalarında, lokal sohbetlerinde öğretmenler yönetimi eleştirdiler diye suçlar icat etti, ihraç için soruşturma açtı. Öğretmenlerin düşünce özgürlüğünü, eleştiri hakkını ortadan kaldırmaya çalıştı.

ÖĞRETMENLERE PARA YARDIMINI KESTİLER

Açığa alınan, sürülen öğretmenlere para yardımını kestiler. "Sürgün kıyım fonu" diye yardım toplamalarına rağmen, kendi görüşlerinden başka hiç bir öğretmene yardım etmediler.

Demokratik Merkeziyetçiler, TÖB-DER'de yiyicilik dönemini de açtı. 3. Olağan Genel Kurul, yöneticilerin profesyonel olmalarını reddetmişti. Ama demokratik Merkeziyetçi Gazioğlu yönetimi, üstü örtülü biçimde kendilerine 12 bin 15 bin liraya kadar vardığı söylenen aylıklar bağladı. Bu konuda yazılıp çizilmesine rağmen, bir tek kelime açıklama yapmayarak söylenenleri doğruladı.

TÖS'ÜN ARSALARINI VE VAN DEPREMİNE TOPLANAN PARALARI YEDİLER

TÖS'den TÖB-DER'e kalan Karasu-Adapazarı mevkiindeki arsaları yetkileri olmadığı halde sattılar. Bunun hesabını soranları "Devrimciler arasında paranın lafı mı olur" diyerek susturmaya çalıştılar. Öğretmenler sade bir hayatı bile zor zor sürdürmeye çalışırken lüks daireler döşettiler.

Demokratik Merkeziyetçiler, TÖB-DER'de yönetimde olmanın imkanlarını öğretmenlerin çıkarlarına seferber edeceklerine eşi, dostu, akrabayı işe sokmak için kullandı. İlkokul öğretmenleri Sağlık ve Sosyal Yardım Sandığında TSİP'li Aydın Yeşilyurt vs'nin akrabaları ve Genel Sayman İsmet Özdemir, yüksek ücretlerle çalışır gösterildi.

Demokratik Merkeziyetçiler, işi yetimin, mağdurun, deprem felaketzedelerinin ekmeğine kadar vardırdı. Van deprem felaketzedeleri için açılan hesaptan, 900 bin liranın üzerinde kendi çıkarları için harcamalar yaptıkları söylendi.

ÖĞRETMENLERİ HER OLAYDA BÖLDÜLER

Demokratik Merkeziyetçi yönetim, öğretmenleri her olayda bölmeye çalıştı. Şu iki örgüt Demokratik Merkeziyetçilerin bölücülüğünü gütmesi bakımından öğreticidir.

1 Mayıs 1977 Taksim'de 7 öğretmen 36 yurttaşımızla birlikte öldürüldü. Demokratik Merkeziyetçiler Birlik Dayanışmacılarla birlikte, katliamı "Maocuların yaptığını" yaydılar. Böylece bu ortaya çıkarılan cinayet şebekesi Kontrgerillanın gizlenmesine ve kendilerinin bu kanlı tertibe ortak olmalarını ört bas etmeye çalıştılar. Bu nedenle katliamda ölen 7 öğretmene sahip çıkar görünüp,

Ama, YIBA yangınıyla bunların gerçek yüzü görüldü. YIBA'da 13 eğitim emekçisi, görev başında şehit düştü. Demokratik Merkeziyetçiler "sadece biri üyemiz" diyerek diğerlerine sahip çıkmadılar. Bir öğretmen örgütü, kara günlerde meslekdaşlarını "şu görüştendir, bu görüştendir" deyip yüz üstü bırakabilir mi?

RUSYA'NIN ÜLKEMİZE BOYUN EĞDİRME ÇABASINI DESTEKLEDİLER

Demokratik Merkeziyetçiler Grubu, TÖB-DER gazetesini Rusya'nın reklam ajansı gibi kullanmanın ötesinde silahlanan, Afganistan ve Güney Yemen'e dabeler yapan, Afrika'yı paralı askerleriyle bulayan, ülkeleri birbirine düşüren Brejnev'i göklere madalyalı resimleriyle Türkiye öğretmenlerine barış meleği olarak göstermeye çalıştılar.

Gazetenin her sayısı ezilen bir ülke olan Türkiye'yi silahsızlanmaya davet etti. Rusya'nın azgın silahlanmasını gizleyen Demokratik Merkeziyetçiler, eşkiya silahını yağlarken, mazlumun toplu iğnesini çalmak tutumunu aldı.

Başta da belirttiğimiz gibi, TSİP'in bölünmesine paralel olarak bu grupta TÖB-DER içinde yok oluyor. 21 Ağustos'da başlayacak olan 4. TÖB-DER olağan kongresinde, Demokratik Merkeziyetçi grubunun büyük bir güç kaybına uğrayacağı tahmin ediliyor.

Devrimci Öğretmen Grubu

TÖB-DER içindeki son TSİP-sahte TKP çatışmasında TSİP'in vurucu gücü oldu

Devrimci Öğretmen grubu, TÖB-DER içinde Devrimci Yol dergisi taraftarlarının oluşturduğu bir grup. Bu grup, eski DEV-GENÇ içinde ayrılan diğer iki grup; Kurtuluş dergisi taraftarlarının oluşturduğu Devrimci Demokratik Birlik ve Acilciler olarak bilinen grubun görüşlerine yakın olan Muhalefet Hareketi ile birlikte şube kongrelerine katıldı. Halen TÖB-DER Ankara Şubesinin yönetimini bu üç grup ittifak halinde elinde tutuyor.

Devrimci Öğretmen grubunun bütün öğretmenleri örgütlemek, onların çıkarlarını savunmak ve öğretmenleri mücadeleye sevketmek şeklinde bir görüşü yok. Devrimi gerçekleştirmede kitlelere değil, sayılı ve üstün yetenekli kadrolara güvenen siyasetleri paralelinde, TÖB-DER'i de kendilerine kadro yetiştirebilecekleri bir yer olarak değerlendiriyor. Bu nedenle de TÖB-DER içindeki davranışları öğretmenlerin değil, grupların çıkarları doğrultusunda oluyor.

Devrimci Öğretmen grubu yazılarında hem Amerika ve Rusya'ya karşı mücadele edenlere, hem de Rusya'nın siyasi ve ekonomik baskı ve denetimini savunananlara karşı olduğunu yazıyor. Ancak, bu orta yolcu siyaset, grup çıkarlarını her şeyin üstünde tutan zihniyetle de birleştiğinde, TÖB-DER içinde Rusya taraftarı sahte "TKP"nin güçlenmesine hizmet ediyor. Hatta Devrimci Öğretmen grubunun hemen her olayda Rusya taraftarlarının yanında yer almalarını, tam bağımsızlık ilkesine karşı çıkmalarını sağlıyor.

İstanbul ve Adana şubelerinin Genel Merkez tarafından feshiyle doruk noktasına varan çatışmada, Devrimci Öğretmen grubu TSİP taraftarı Genel Merkezin yanında yer aldı. TSİP ve sahte "TKP"ye bağlı grupların TÖB-DER'i paylaşma mücadelesinde TSİP'in vurucu gücü haline geldi.

Devrimci Öğretmen grubu, İstanbul Şubesinin savaş alanı haline getirilmesinde önemli rol oynadı. Bu savaşta taraf, sahte "TKP" ve TSİP'ti. Bu iki grup arasındaki post kavgasında Devrimci Öğretmen grubu, TSİP'in önünde yürüyen vurucu güç oldu. İstanbul Şubesi lokalini işgal eden Devrimci Öğretmen grubu, öğretmenlerin şubeye girmesini zorbalıkla engellemeye çalıştı ve bu işte öğretmen olmayan Devrimci Yol dergisi taraftarlarını kullandı.

Daha sonra lokali basan sahte "TKP"nin İGD'li militanları, Devrimci Öğretmen grubunu lokalden attı. Bu olaylar şube kongresine de yansıdı. Şube kongresinde birçok öğretmenin yaralanmasıyla sonuçlanan olaylar çıktı. TÖB-DER şube kongresi yapılamadı. Bütün bu olaylarda Devrimci Öğretmen grubu, TÖB-DER'de bölücülüğün aleti oldu.

Devrimci Öğretmen grubuyla, TSİP taraftarı Demokratik Merkeziyetçiler arasında oluşan birlik halen devam ediyor. Devrimci Öğretmen grubu, yayınlarında da Genel Merkezdeki TSİP'lileri desteklıyor. Örneğin; yönetimde oldukları Ankara Şubesinin çalışma raporunda, TÖB-DER'de üyelerin ihraç edilmesini alkışladıklarını şöyle yazıyorlar; "Genel Merkezin ne olursa olsun örgütün temsil ettiği bilincinden hareket edilmiş, eleler yamında, yerinde uygulama ve kararları alkışlamıştır".

Yine, Van deprem felaketzedeleri için toplanan paralardan 900 bin liranın Genel Merkezin süz olarak harcadığı söylentileri ortalıkta dolaşmaya başlayınca, Devrimci Öğretmen grubu yayınlarında Genel Merkezin içinde bulunduğu ekonomik kaynağının şubelerin ödenti paymı gönderişlerinde olduğu ve yöneticilerin harcamalarının buna göre planlaması gerektiği bilinen bir gerçek olduğunu yazarak, Genel Merkezi usulsüz harcama konusunda da destekliyor.

Örgüt içi demokrasiden yana olduğunu söyleyen Devrimci Öğretmen grubu, Genel Merkezi şubelerin hetmede ve üyelerin ihraç edilmesinde de destekliyor. Yozgat ve Gazipaşa gibi bazı şubelerde, öğretmenlerin üyelikten ihraç edilmesi için Genel Merkezin bizzat başvurduğu Ankara şubesinde Rusya'ya karşı olan görüşlerde ambargo koydu ve Aydınlık gazetesinin TÖB-DER'de okunmasını engelledi.

Devrimci Öğretmen grubunun önümüzdeki kongreye, TSİP taraftarı Demokratik Merkeziyetçi grubu ve Özgürlük Yolu dergisinin görüşlerini savunan Özgürlük grubuyla birlikte katılacağı söyleniyor.

Grubun Genel Başkan adayı olduğu söylenen Ali Başpınar, 12 Mart döneminde döneklerle, özellikle Demirel'e övgüler düzen İrfan Uçar'la olan yakınlığıyla tanınıyor.

Demokrasi İçin Birlik

Daha önce kuyusunu kazdığı Birlik Dayanışma Grubu ile bu kongreye birlikte katılıyor

Demokrasi İçin Birlik grubu, TÖB-DER içinde, TİP'in görüşlerini benimsemesiyle tanınıyor. TİP ve yurt dışında bulunan sahte "TKP" arasındaki şiddetli çatışma, sahte "TKP"nin Türkiye üzerinde Rusya'nın hegemonyasını savunan gruplara yaptığı birleşme çağrısından sonra, yerini bu iki karşı-devrimci grup arasında uzlaşmaya bıraktı. Bilindiği gibi, bu çağrıdan sonra TİP merkezinin sahte "TKP" ile uzlaşması, parti içinde çatışmalara yolaçtı. Yalçın Küçük'le birlikte bir kısım üyeler parti merkezince MİT ajanı olarak suçlandı. Son olarak Yürüyüş dergisinin başyazarı Metin Çulhaoğlu görevinden alındı.

TÖB-DER içinde TİP'in görüşlerinin takipçisi olan Demokrasi İçin Birlik grubu da bu gelişmenin içinde yer aldı. Yakın zamana kadar TÖB—DER'de birbirlerinin kuyusunu kazan Demokrasi İçin Birlik ve sahte "TKP" taraftarı Birlik Dayanışma grupları, TİP'teki gelişmelere paralel olarak son zamanlarda birlikte hareket etmeye başladı. Önümüzdeki TÖB-DER kongresine bu iki grubun birlikte katılacağı ve ortak başkan adaylarının da Demokrasi İçin Birlik grubundan İlhan Alkan olduğu söyleniyor.

Genel Merkezin yaptığı fesih ve ihraçlar, bu grup tarafından hararetle desteklendi. 1976'da TÖB-DER Ankara Şubesinin yönetiminde olan Demokrasi İçin Birlik grubu, Rusya'ya karşı çıkan üç öğretmenin örgütten ihracını istedi ve bu yolda alınan bütün kararları destekledi.

O zaman şube başkanı, şimdi Genel Başkan adayı olan İlhan Alkan, işi Ankara Şubesinde bulunan öğretmenleri dövmeye kadar vardırmış bir kişidir.

Küçük ve etkisiz bir grup olan Demokrasi İçin Birlik, gittikçe daha da zayıflıyor. Grubun tabanında yer alan bazı öğretmenler, sahte "TKP" ile Birlik Dayanışma Grubu ile yapılan ittifaka karşı çıkıyor.

YARIN:
BİRLİK DAYANIŞMA GRUBU

TAHSİN SARAÇ: "TÖB-DER'de eleştirilecek nokta yönetimi ele geçirenlerin kendi düşüncelerinden olmayanları reddetmeleridir"

Jdanov ve Gorki tam 44 yıl önce, proletaryanın devrimci kültürünün bayrağını yükseltmişlerdi!

CELAL ÜSTER

I. SOVYET YAZARLAR KONGRESİ, REVİZYONİST SANATA KARŞI MÜCADELE YOLUNU GÖSTERİYOR

Birinci Sovyet Yazarları Kongresi, bundan tam kırk dört yıl önce, 17 Ağustos 1934'te, Lenin ve Stalin'in sosyalist Sovyetler Birliği'nde toplanmıştı. O dönemde, Sovyet emekçi halkı, Stalin'in önderliğinde, büyük bir coşkuyla sosyalizmi inşa ediyordu. Uzun mücadele yılları içinde çelikleşen devrimciler, gerek altyapıda, gerekse üstyapıda kapitalizmi geri getirmeye çalışan gerici unsurlara karşı sağlam Bolşevik ruhuyla savaşıyordu. Ülkenin hemen her alanında şiddetli bir sınıf mücadelesi hüküm sürüyordu. İşte, Sovyet yazarlarının ülke çapındaki ilk kongresi bu koşullarda yapılmış; proleter yazar ve sanatçıların güçlü birliğiyle, proletarya sanat ve kültürünün burjuva ve revizyonist kültür karşısındaki ezici zaferiyle sonuçlanmıştı.

JDANOV

GORKİ

"ELİMİZDE SAĞLAM BİR SİLAH VAR: MARKSİZM–LENİNİZM

Bu Kongrede, Bolşevik Partisinin önderlerinden A.A. Jdanov ve ünlü yazar Maksim Gorki de birer konuşma yapmışlardı. Jdanov ile Gorki, bu konuşmalarında, sosyalist gerçekçiliğin temel ilkelerini açık seçik ortaya koymuş, proletarya sanat ve kültürünün devrimci bayrağını yükseltmiş ve burjuva revizyonist sanat ve kültüre karşı savaş açmışlardı. İşte bu yüzdendir ki, bugünün revizyonist Rusyasında, 1934 Kongresinin adı bile anılmamakta, bu Kongrede yapılan konuşmalar, ortaya konulan görüşler unuturulmaya çalışılmaktadır. Çünkü 1934 Kongresinin proleter devrimci ruhu, günümüzde Sovyet Yazarlar Birliği'nin başına çöreklenmiş bulunan, halktan kopuk, bir avuç ayrıcalıklı revizyonist yazarın can düşmanıdır.

Jdanov, 17 Ağustos 1934'te yaptığı konuşmasına, tüm Sovyet yazarlarını içten Bolşevik duygularla selamlayarak başlıyor ve daha sonra sosyalist toplumda süreduran iki çizgi mücadelesini ve Marksizm-Leninizme olan derin inancını şöyle dile getiriyordu: "Kapitalizmin insanların bilincindeki kalıntılarını yok etmek, burjuvazinin proletarya üzerindeki her türlü etkisine, gevşekliğe, aylaklığa, tembelliğe, küçük burjuva disiplinsizliğine ve bireyciliğine, açgözlülüğe ve kollektif mülkiyet konusundaki sorumsuzluğa karşı mücadele etmek demektir. Elimizde, yolumuz üzerindeki bütün zorlukların üstesinden gelmemizi sağlayacak sağlam bir silah var. Bu silah Marks, Engels, Lenin ve Stalin'in, Partimizin ve Sovyetler'in varlığında cisimleşen yüce ve yenilmez öğretisidir..." (A.A. Jdanov, "Edebiyat, Müzik ve Felsefe Üzerine", Çeviren, Fatmagül Berktay, Bora Yayınları)

"İNSAN RUHUNUN MİMARLARI"

Jdanov, konuşmasını, burjuva edebiyatının artık niçin büyük eserler yaratamayacağını, artık burjuva kültürünün belirleyici özelliğinin çöküş ve yozlaşma olduğunu, burjuvazinin geçmişteki ilerici kültürünün gerçek mirasçısının proletarya olduğunu anlatarak sürdürüyor ve sosyalist toplumda yeni insanın yaratılması üzerinde duruyordu: "...Stalin yoldaş yazarlarımıza, 'insan ruhunun mimarları' adını vermiştir. Bu ne demektir?... Bu, her şeyden önce sanat eserlerinde hayatı gerçeğe uygun bir biçimde yansıtabilmek; durağan ve cansız bir biçimde ya da yalnızca 'nesnel gerçeklik' biçiminde değil de, devrimci gelişmesi içinde yansıtabilmek amacıyla hayatı tanımak demektir. İşte burada, gerçeği ve somut tarihsel nitelikteki sanatsal yansıtmayı, emekçilerin sosyalizm ruhuyla eğitilmeleri ve ideolojik dönüşümlerinin sağlanması göreviyle birleştirmek gerekir... İnsan ruhunun mimarı olmak demek, her iki ayağını da gerçek hayatın toprağına basmak demektir." (Aynı eser)

O zamanın Marksist Sovyet sanatçıları, Stalin ve Jdanov'un bu doğru yaklaşımını benimsedikleri içindir ki, eserlerinde yer alan baş kahramanlar, bugünkü revizyonist sanatın yılgın, korkak, yoz kişileri, savaş kaçakları ve üçkağıtçı fabrika müdürleri değil, yeni hayatı canla başla inşa eden emekçiler, kolhozcular, devrimci Parti üyeleri, genç komünistler ve genç öncülerdi. Gene Jdanov'un dediği gibi, 1930'ların Sovyet edebiyatını coşkunluk ve kahramanlık tutkusu sarmıştı. Sovyet edebiyatı iyimserdi, ama bu iyimserlik bilinçsiz bir içgüdüden kaynaklanmıyordu. Çünkü ilerleyen sınıfın, biricik ilerici ve öncü sınıfın, proletaryanın edebiyatıydı. O dönemin devrimci Sovyet edebiyatının gücü, yeni bir davaya, sosyalizmin inşası davasına hizmet etmesinden geliyordu. Bugünkü revizyonist Sovyet edebiyatının karamsar olması ise aynı ölçüde doğaldır. Çünkü revizyonist sanat ve edebiyat, milyonlarca emekçinin hayatını ve özlemlerini değil, bir avuç revizyonistin, bir avuç bürokrat burjuvanın hayatını ve özlemlerini yansıtıyor. Kaynağını ise, sosyalizmin inşasından değil, sosyalizmin yıkılması ve Sovyetler Birliği'nin kapitalist bir ülkeye dönüştürülmesinden alıyor.

DOSTOYEVSKİ'NİN KARAMSAR DÜNYASI, SOSYAL-EMPERYALİSTLER İÇİN BİÇİLMİŞ KAFTANDIR

Maksim Gorki ise, Kongrede aynı gün yaptığı konuşmasında, Marksizmin eleştirici gözüyle bütün bir dünya edebiyatı tarihini gözler önüne seriyor: köleci, feodal ve kapitalist toplum düzenlerinde ortaya çıkan sanat ve edebiyatın sınıfsal temellerini açıklıyor; daha sonra da özel olarak Rus edebiyatını ele alıyordu.

Maksim Gorki, konuşmasında, Gegollerin", Çehov'ların, Belinskilerin, Çernişevskilerin ilerici-demokrat kültür mirasına titizlikle sahip çıkarken, gerici Rus edebiyatı ve onun başta gelen temsilcisi Dostoyevski üzerinde uzun uzun duruyordu: "Dostoyevski üzerinde bu kadar uzun uzadıya durdum, çünkü onun düşüncelerinin etkisini değerlendirmeden, Rus edebiyatının ve aydınların büyük bir bölümünün 1905-06'dan sonra radikalizmi ve demokrasiyi ansızın terkederek burjuva 'düzen'inin korunması ve savunulmasına sarılmalarını kavramak hemen hemen olanaksızdır." Gorki, Dostoyevski'yi göklere çıkaran gerici görüşü şöyle mahkum ediyordu: "Dostoyevski'ye bir hakikat arayıcısı diyorlar. Hakikatı aradıysa, insanların kaba hayvani içgüdülerinde bulmuştur; hem onunla dövüşmek için değil, onu haklı çıkarmak ve bağışlamak için bulmuştur onu." Bugün Gorki'nin adını sahtekarca ağızlarından düşürmeyen revizyonist Sovyet sanatçıları, Dostoyevski'nin gerici görüşlerini en yoğun bir biçimde yansıtan "Suç ve Ceza" adlı kitabını hem de "rock opera" tarzında yeniden piyasaya sürüyor, Dostoyevski'nin hemen bütün eserlerini sayfası sayfasına filme çekerek halka sunuyorlar. Dostoyevski, aydınlık bir dünya ve sosyalist yeni insanı yaratmayı amaçlayan her sanatçıya ters düşen bir yazardır. Ama Dostoyevski'nin karamsar ve gizemli dünyası, gerçekten de, bugün en karanlık ve en gerici güçlerin merkezini oluşturan Sovyet sosyal-emperyalistleri için biçilmiş kaftandır.

"PROLETARYANIN DEVRİMCİ BİLİNCİNE DAYANMALIYIZ"

Maksim Gorki, konuşmasının bir yerinde, Birinci Dünya Savaşının ardından yeniden yükselen savaş tehlikesine değiniyor, dünya halklarının emperyalist saldırıya cesaretle karşı koyacağına duyduğu inancı belirtiyor ve ülkesindeki kültür emekçilerinin temel görevini şöyle belirliyordu: "Proletaryanın devrimci bilincinin yükselmesine dayanmalıyız... Proletaryanın devrimci bilincini, kendi yarattığı anayurduna olan sevgisini ve bu anayurdun savunmasını pekiştirmek: İşte edebiyatımızın baş görevi budur." Gerçekten de, Sovyet edebiyatçıları, Gorki'nin saptadığı bu doğru yönelimi benimsediler ve proletaryanın devrimci bilincini, anayurt sevgisini yükselten eserler yarattılar. Zoşçenkolar ve Ahmatovalar gibi gerçeklikten kaçarak bir düş dünyasına sığınmadılar, İngiliz Marksisti George Thomson'un deyimiyle, "emekçilerin yaratmakta oldukları yeni dünyanın gerçekliğini tüm zenginliğiyle onların gözleri önüne serdiler ve böylece onları daha da büyük çabalar harcama coşkusuyla donatarak yeni dünyanın gerçekleştirilmesini hızlandırdılar." (G.Thomson, "İnsanın Özü, Payel Yayınları) İşte, Büyük Yurtsever Savaşta faşist saldırganların karşısına cesaretle dikilen kahraman Sovyet halkı işte böyle bir sanat ve edebiyatla beslendi. Peki, günümüz Sovyet revizyonist yazarları hangi mirası temel alıyorlar? Gorki'nin yol gösterdiği bu devrimci ve yurtsever Sovyet edebiyatının mirasını mı? Hayır! Hiç şüphe yok ki, özü yalnızlık ve umutsuzluktan başka bir sev olmayan Ahmatovalar, Zoşçenkoların mirasını! Çünkü bugün sosyal-emperyalistlerin ihtiyacı, halkların yüreğini umut, cesaret ve mücadele azmiyle doldurmak değil, halkların yüreğine yılgınlık, umutsuzluk ve korku salmaktır. Sosyal-emperyalistlerin bu ihtiyaçlarının maddi temelini, bütün dünya üzerindeki hegemonya emelleri oluşturmaktadır.

KÜLTÜRÜN BAŞLICA ÖRGÜTLEYİCİSİ, KİTLELERİN EMEĞİDİR"

Maksim Gorki, 17 Ağustos 1934'teki konuşmasının sonlarına doğru, tüm devrimci yazarları, şu derin Marksist perspektifle donatıyordu: "Kavramamız gerekir ki, kültürün başlıca örgütleyicisi ve bütün düşüncelerin yaratıcısı, kitlelerin emeğidir... Bütün bilgimizin ve aynı zamanda bütün ülkelerin proleterlerine kendi hakları konusunda devrimci bir bilinç aşılayan ve ülkemizde de emeği bilim ve sanatta yaratıcılığın temelini oluşturan bir güç durumuna yükselten Marks, Lenin ve Stalin'in düşüncelerinin kaynağı, kitlelerin emeğidir. Çalışmalarımızın başarıya ulaşabilmesi için, ülkemizde artık sosyalist ilkeler temelinde örgütlenmiş bulunan yarıcahil işçilerin ve ilkel bir köylülüğün emeğinin on altı yıl gibi kısa bir zamanda muazzam değerler yarattığını ve ülkeyi düşman saldırısına karşı savunma amacıyla yetkin bir biçimde donattığını kavramamız gerekir. Bu gerçeğin doğru olarak değerlendirilmesi, bize, bütün dünya proletaryasını birleştiren öğretinin kültürel ve devrimci gücünü göstererecektir..." Gorki'nin bu sözleri, Sovyetler Birliği'nde iktidarı gasbederek, emekçi halkın yarattığı bütün bu olumlu değerleri yıkan Sovyet revizyonistlerinin, dünya proletaryası ve dünya devrimine ne kadar büyük zarar verdiklerini bir kere daha kanıtlıyor.

Gördüğümüz gibi, Jdanov ile Gorki'nin 1934 yılında Birinci Sovyet Yazarları Kongresinde yaptıkları bu iki konuşma, günümüzde tarihi bir önem taşımaktadır. Bizlere, sanat ve edebiyatta sosyalist gerçekçi anlayışın temellerini kavratmakta ve Sovyetler Birliği'nin sanat ve kültür alanında o zamanlar hakim olan devrimci çizgi ile bugün hakim duruma gelen revizyonist çizgiyi kıyaslama olanağını vermektedir. Birinci Sovyet Yazarları Kongresi ve Jdanov ile Gorki'nin bu Kongrede yaptıkları konuşmalar, bütün devrimci yazar ve sanatçıların revizyonist sanat ve edebiyata karşı mücadele bilinçlerini yükseltmekte ve uluslararası proletarya kültürünün en zengin kaynaklarından birini oluşturmaktadır.

İşgale hayır!

On yıl önce 21 Ağustos günü Ruslar Çekoslovakya'yı işgal ettiler. Rusların, ülkesini işgalini protesto etmek için Jan Pallach adlı bir Çekoslovak öğrenci kendini yaktı. Doğu Almanyalı şair Gerald Corş'un işgale karşı, Jan Pallach'ın anısına yazdığı bir şiiri sunuyoruz. Gerald Corş Doğu Almanya'nın Çekoslovakya'ya yakın bir sınır kentinde doğdu. Babası Hitler'in toplama kamplarından geçmiş bir komünistti. Annesi ise Doğu Almanya'da yargıçlık yapıyor.

Corş Çekoslovakya'nın işgali sırasında Rus tanklarının zulmünü yakından gördü ve karşı çıktı. İki yıl hapse mahkum edildi. Hapisten çıktıktan sonra kendisinin ve ailesinin hayatı zorlaştı. O şiir yazmayı sürdürdü. Yazdıkları şiir ve şarkıları sokaklarda halka okudu. Halkın sessiz ve yürekten desteğini aldı.

Bir süre sonra yine tutuklandı ve dört yıl hapse mahkum edildi. Bir buçuk yıl sonra onu hapisten çıkardılar ve "Artık senden bıktık" diyerek Batı Almanya'ya yolladılar.

Bundan sonrasını Corş şöyle anlatıyor:

"Beni buraya göndermekle hesabı kapatmışlardı güzelce. Ama savaş devam ediyor. Lanet olsun dedim kendi kendime ve yine yazmaya devam ettim. Yazdıklarım burada da basılmadı ve şimdi burada kendimi daha kötü hissediyorum, duvarların arkasında...

"Fakat anlamalısınız Doğu içimde yer etmiş. Ben oradanım ve orada yetiştim. Ve "öte yakadan" geldiğim için, bütün pisliği yaşadığım için ve kendimi burada satmadığım için, hala Marksist kalmaya devam ediyorum.

21 Ağustos 1968

(Jan Pallach'ın anısına)

Bilirsin ya, daha 38 yılında
Hitlerin çeteleri üstünüze geldiğinde
Susmaya ve çalışmaya zorlandınız, sıkıca
Daha o zaman bile "özgürlük" derlerdi buna

30 Yıl sonra tekrar gördün onları
Ülkeniz yeniden "zora düştüğünde"
Wenzel meydanında dolanan tanklar
Silahların rengi bu kez "kızıl mıydı?"

Analarını gördün ölenlerin
Lanet işgalcilere, kahverengi ve "kızıl"
Eski yaralar yine kanadı
Ve vurdular yine özgürlüğünüzü
Jan Pallach, sıradan insanlar arasında sıradan biri
Yürüyeceksin daima yanımızsıra
Ne korku ve ne de yumuşama
Yeğdir ayakta ölmek
Dizler üstünde yaşamaktansa

Gerald Corş

(Türkçesi: Kerem Çalışkan)

7'den 70'e spor... 7'den 70'e spor...

Zürih'teki atletizm şampiyonasında

Kübalı Juantorena geçildi ve altıncı oldu

Juantorena'nın rekortmenlikten altıncılığa düşmesi yorumlara yol açtı

ZÜRİH

Montreal Olimpiyatlarında ani ve şaşkınlık yaratan derecesiyle iki altın madalya kazanan Kübalı Juantorena, Zürih'te yapılan müsabakalarda geçildi ve altıncı oldu.

800 metre yarışında ilk kez geçilen Juantorena'nın altıncılığa düşmesi kafalarda çeşitli sorular yaratırken, Juantorena kendisini şöyle savundu:

"Süper bir insan değilim. Her atlet bir gün geçilir."

Juantorena, bu sonucun sürpriz olmadığını ve kendini bir süredir formda hissetmediğini söyledi.

Juantorena 800 metre yarışında Kenyalı rakibi Mike Boit'in ataklarına dayanamadı. Yarışı ilk dörtyüz metre önde götüren Juantorena, Kenyalı Boit ve diğer atletlerle arasındaki 10 metrelik mesafeyi bir süre muhafaza etti. Ancak yarışın bitimine 100 metre kala Boit'in fişek gibi öne fırladığı görüldü. Bu ataktan sonra diğer beş atlet daha Juantorena'yı arkalarında bıraktılar

Finişin bitimine çok kısa bir mesafe kala Amerikalı James Robinson, Boit'i son bir atakla geçerek birinci oldu.

Yağışlı bir havada yapılan Zürih atletizm yarışlarında oldukça iyi dereceler elde edildi.

110 metre engellide Amerikalı Reynaldo Nehemiah, 13.23 saniye ile Dünya gençler rekorunu kırarken, Kübalı dünya rekortmeni Alejandro Casanas 50. metre civarında engele takılarak düştü ve yarışı bitiremedi.

Rekortmenlikten altıncılığa ani bir düşüş gösteren Juantorena.

100 metrede Amerikalı Steve Williams 10.07 saniye yaparak birinci olurken, 400 metre engelliyi Amerikalı dünya rekortmeni Edwin Mosses kazandı.

5000 metrede dünyanın en büyük atleti kabul edilen Kenyalı Henry Rono güzel bir koşu ile 13.12 yaparak birinci oldu.

Erkekler 200 metre yarışını 20.26 saniye ile Amerikalı Steve Williams, 400 metreyi de 45.63 ile Amerikalı Hermann Frazier kazandı.

Gülle atmada 20.78 metre ile Amerikalı Ed Feurbach, çekiç atmada 79.76 metre ile Rus Yuri Sedih, disk atmada 63.18 metre ile Batı Alman Alwis Wagner ve sırıkla atlamada 5.40 metre ile Rus Vladimir Trofimenkoo birinci oldu.

arka pencere — Mehmet Sakarya

SPORUMUZU YÖNETEN BAŞLAR

Geçtiğimiz günler içinde, Futbol Federasyonu Başkanı Sahir Gürkan'ın televizyon konuşmasını ibretle dinledik.. Konuşmasının bir bölümünde fiyat artışlarına cevap veren Sahir Gürkan şöyle diyordu...

"Seyirci, biletlerin fiyat artışına da alışacaktır. Et pahalılaşıyor. Bir süre yemiyor veya az yiyor eti halk. Sonra alışıyor ve yiyor... Devamlı yiyor... Buna da alışır seyirci ve stadları doldurur..."

İşte, Futbol Federasyonu Başkanı Sahir Gürkan'ın seyirci anlayışı..."Bir gün yiyecektir..."

Evet, bunu çokiyi biliyor Sahir Gürkan... Bu seyirci bu biletlere kadar neleri yiyor... Teşkilatın spor anlayışı budur. Ne versen yiyecektir seyirci. Stat kapılarında forma renkleri, kulüpler için bekleyen ve verdiği bilet parası ile Federasyonun bütçesini sağlayan, Beden Terbiyesi Genel Müdürlüğünü besleyen Spor Vakfının kasasını dolduran yurtlara yardım eden, Hava Kuvvetlerini güçlendiren, seyirci ile ilişkin işte Federasyon Başkanının görüşü...

Futbol Federasyonu Başkanı Sahir Gürkan, Spor Teşkilatındaki bu düşüncedeki asker yöneticilerden sadece biridir. Top oynamış, fakat ismini yeterince duyuramamıştır. Sonra eğitim dairesinde görev almış ve Ankara'daki tekkeyi beklemeye başlamıştır.

Sonunda çorbayı, Beden Terbiyesi genel Müdürü Sebahattin Erman ile birlikte içmiştir. Sebahattin Erman, Ordu Spor Bürosunda Albaylığa kadar yükselmiş, emekli olunca, Mersin ve Rize'yi çalıştırmıştır. Antrenörlüğün "sağa dön... sola dön..." ile olmayacağını kendisi de anlayarak, Başkent'e dönmüştür. Aile dostu, CHP hiziplerinin başı Ali Topuz'un desteği ile Futbol Federasyonu Başkanlığına getirilmiştir.

Halk Partisinin birkaç günlük yönetiminde Sebahattin Erman'ın Federasyon Başkanlığındaki ömrü uzun olmamıştır. MC hükümeti Erman'ı görevden alıp, yerine İskeçe Federasyonunu kurmuştur. Erman, bu Federasyonda üyeliğe razı olmuştur. Ne yazık ki CHP bu defa Hükümet kurarken, bu vefalı kişiyi, Beden Terbiyesi Genel Müdürü yapmıştır... Genel Müdür Erman'da Sahir Gürkan'ı Federasyonun başına getirmiştir... Uzun yıllar, maçlara müşahit olarak giden bu iki asker, böylece sporun başına gelmiştir.

Sahir Gürkan ile zincir kopmamış, o da Binbaşı Bedri Kaya'yı Merkez Hakem Komites'nin ikinci başkanlığına getirmiştir.. Bedri Kaya, uzun yıllar kulüplerin şimşeklerini üzerinde toplayan eski hakemlerden Binbaşı Bedri Kaya..

İşte futbolun ve sporun üç yöneticisi.. Sözde sporu tabanda oluşturacak görüşe sahip kişiler.. Tabandaki, mahalli lig kulüplerine yılda sadece tek bir maç tanıyarak, onlara komik bir hak veren, bu kulüplere transferde milyonluk transfer yaptırdıktan sonra, kilit vuran bir zihniyetin sahipleri..Ve tıpkı eski Maarif Nazırının sözlerini hatırlatıyorlar bizlere "Mektepler olmasa, Maarifi gül gibi idare ederdim.."

Şampiyonaya babası tarafından hazırlanan Murat Özüak.

Dünya Yüzme Şampiyonasına katılan ekibimizin antrenörü Yılmaz Özüak: "Şampiyonaya katılmamızın amacı tecrübemizi artırmak"

Röportaj: İsmet Hancıoğlu

Berlin Dünya Yüzme Şampiyonasına katılan iki kişilik yüzme ekibimizden Murat Özüak'ı, Türkiye'den ayrılmadan önce, Galatasaray Yüzme Havuzunda son hazırlık çalışmasını yaparken bulduk. Milli Yüzme Takımımızın Teknik Direktörlüğünü, Kafile Başkanlığını genç yüzücümüz Murat'ın babası yapıyor. 20x5 metre genişliğinde ve 70 cm derinliğinde ufak çocukların yüzme öğrenmesi için kullanılan bir havuzda, baba Özüak oğlunu Dünya Şampiyonasına hazırlıyor. Konuşmamızı Yılmaz Özüak'a sürdürüyoruz.

AYDINLIK: BERLİN DÜNYA YÜZME ŞAMPİYONASINA KATILAN EKİBİMİZİ TANITIR MISINIZ?

Yılmaz Özüak: "İSF (Dünya Okullar Spor Oyunları) yarışmasında konulan barajı aştıkları için, Zafer ve Murat bir mükafat olarak Berlin'e gönderiliyorlar. Yine İzmir'de Bizden daha iyi şartlara sahip olan Özün kardeşler konulan barajı aştıkları halde, bilinmeyen bir gerekçeyle şampiyonaya katılmadılar. Zafer'i babası Lütfi Atamer İstanbul Yüzme Havuzunda, burada da gördüğünüz gibi Murat'ı ben hazırlıyorum".

AYDINLIK: YÜZÜCÜLERİMİZİN DİĞER ÜLKELERİN YÜZÜCÜLERİ İLE ŞAMPİYONAYA HAZIRLANMALARI EŞİT KOŞULLARDA MI OLUYOR?

"Yılmaz Özüak: Batı ülkeleri ve özellikle Doğu Bloku ülkeleri sporcularını fabrikasyon şeklinde yetiştiriyorlar. Okul—antreman— spor hekimliği—beslenme karesi içinde yıldız sporcuların yetişmesine özen gösteriyorlar. Bizde böyle bir imkan yok. Zafer ve Murat' ın imkanları; kış aylarının ortalaması ile birlikte, antreman sayısı hafta sonu dahil haftada 5'tir. Bu, toplam 25 km eder. Avrupalı yüzücü bu mesafeyi iki günlük antremanda alır. Murat'ın hazırlandığı havuzun boyu 20x5 metre ve 70 cm derinliği var. Dönüş ve debar çalışması olmuyor. Şampiyonada 50 metrelik havuza çıkıp başarı alması olanaksız".

AYDINLIK: YÜZME SPORUMUZUN BUGÜNKÜ DURUMU SİZCE NASIL?

Yılmaz Özüak: "Bence bizim vücut yapımız yüzmeye elverişli. Yarışmalarda en çok madalya toplayabileceğimiz branş olabilir. Bugün için belli bir kesimin yaptığı spordur. Varlıklı ailelerin çocuklarından belki de çok kabiliyetli çocuklar bu spora uzak kalmaktadır. Sadece bir iki kişi üzerinde durulmadığı, planlamanın geniş tutulduğu bir kitle sporu olabilir.

Her mesafenin yüzücüsü olduğu takım kurulmalı. Bu da geniş tabana dayanmakla olur. Hiç duraklama yapmayan yüzücülerimiz ilerisi için ümit vermektedir. Bunların başında Murat, Zafer, Sabrı, Güneş Evgin, Hakan Atan, Hakan Atman, Kaya Çilingiroğlu. Kızlarda ise Yakut Alça, Sebla Tanık, Elif Ünsal. Bunun dışında 9-10 yaşında da gelen bir grup var.

Bir tek yüzme hekimimiz yok. İzmir'de yapılan müsabakalarda bir yüzücümüzün babası Dr. A. Turan tesadüfen bulundu. Başka ülkelerde antrenör ile yüzme hekimi çalışmalarını birlikte sürdürüyorlar. Bilhassa yüzme hekimi şart".

AYDINLIK: SON ZAMANLARDA AKTÜEL OLAN YÜZMEDE DOPİNG KONUSUNDAKİ DÜŞÜNCENİZ NEDİR?

"Her millet yüzücüsünün yorgunluğunu giderecek yeni ilaçlar buluyor. İlaçlarla beslenen yüzücü vücudunun kaybettiği tuz ve vitaminleri hemen kazanıyor. Sürtünmeden dolayı vücutta meydana gelen elektrikenmeyi koordine ediyor. Avrupalı yüzücü 100-200 m. için 18 km, 1500 m için 20 km yüzüyor ve bu çalışma 6 saat sürüyor. Biz bunu yaptırırsak yüzücünün 3 gün sırtüstü yatması gerekir.

İzmir'de Bulgar yüzücülerin kullandığı boş kutuları topladım. Beneroc, Elektrolyt karbonhidrat, Phytin (bu ilaç Rusya'da yapılıyor) gibi ilaçların dopingle ilgisi yok. Bu ilaçlar sadece açıklamaları. Doğu Almanlar kullandıkları ilaçları henüz gizli tutuyorlar.

Bayan yüzücülerden Babaschof'un ben kadın olarak kalmak istiyorum diye isyan etmesinde büyük bir gerçek yatmaktadır. Doğu Bloku ülkelerinde sırf madalya kazanmak için fabrikasyon usülü yetiştirilen bu sporcuların sonları mechuldur. Hormon aşılamaları kan değişmeleri sonunda erkek gibi göğüsleri olan kadınlar, acaba kadınlık yapabilmekteler mi? Suyun üzerinde kalıp sürtünme azalsın diye yüzücülerin makatlarından hava verilmektedir. Bunun sporla hiç ilgisi yoktur. Doping yapanlar cezalandırılmalıdır".

Son olarak Murat ile konuşuyoruz. Murat'ın boğazı iltihaplanmış. Hasta hasta şampiyonaya hazırlanıyor. Kendisini tedavi edecek bir tek yüzme hekimi yok. Havuzda durduğu zaman su beline kadar geliyor. Bu şartlar altında yetişen yüzücülerimiz altın madalyalar kazandıkları halde, yine de ailesinin gayretine terkedilmiş.

Murat Özüak bu konudaki görüşlerini şöyle açıkladı:. "Havuzdaki çalışmalar normal ölçülerin çok dışında. Oksijen yetersizliği var. Havuz derin olmadığı için dönüşlerde kafamı yere çarpıyorum. Diğer ülkelerin yüzücüleri ile aynı şartlarda hazırlanamadım. Şampiyonada büyük bir iddiam yok. Yalnız kendi derecemi yenileyeceğime inanıyorum".

Konuşmalarımızın bitiminde babaoğula verdikleri bilgiden dolayı teşekkür edip, Berlin'de başarılar dileğinde bulunuyoruz.

İstanbul Yüzme Şampiyonası 2. devre karşılaşmaları başladı

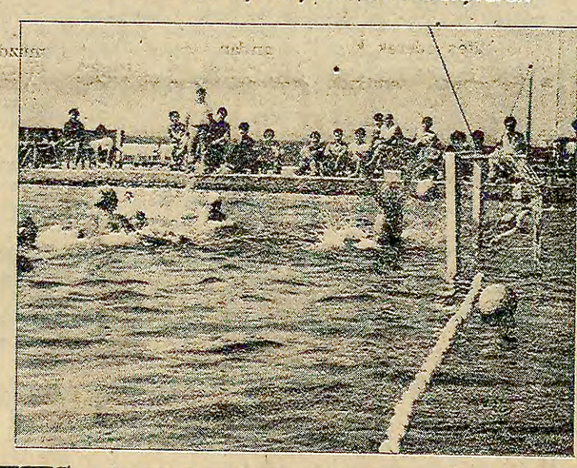

Sutopu Şampiyonasındaki maçtan bir görünüş.

İSTANBUL (ÖZEL)

İstanbul Su Topu 2. devre karşılaşmaları Kınalıada yüzme havuzunda başladı.

Galatasaray genç ve büyük takımı maça katılmadı. Oynanan maçlarda elde edilen sonuçlar şöyle:

Gençler karşılaşmasında:

Adalar Su Sporları-Büyükdere Yüzme İhtisas: 8-3.

Büyükler karşılaşmasında:

İstanbul Yüzme İhtisas-Kınalıada Su Sporları: 16-0.

Olimpiyat şampiyonu Mersinli Ahmet ve torunu trafik kazasında hayatlarını kaybettiler

MERSİN(AA)

Önceki gün Mersin çevre yolunda ailesinin de bulunduğu bir otomobille trafik kazası geçiren Mersinli Ahmet ve 3 yaşındaki torunu Fatoş kazada hayatlarını kaybetti.

Ayrıca Mersinli Ahmetin eşi Şadiye, Kızı Nilvane ve torunu Ahmet'te çeşitli yerlerinden ağır yaralandılar.

İlgililer içinde bulunduğumuz yılın Mersinli Ahmet'e ve ailesine uğur getirmediğini belirterek şunları söylediler.

"Bir süre önce Mersinli Ahmet'in oğlu Mehmet Mersinli'nin trafik kazasında sağ kolu koptu. Şimdi de Mersinli Ahmet can verdi.. Torunu da hemen peşinden can verdi. Eşi, torunu, diğer kızı ve bir yakını ise ağır yaralı".

Mersinli Ahmet'in ölüm haberi spor camiasında oldukça büyük üzüntü yaratmış birçok kişi Mersinli Ahmet'in ailesine başsağlığı telgrafı göndermiştir.

Hentbol antrenör kursu başladı Hentbol Milli Takımı kampa girdi

ADANA

200 antrenörün katıldığı "Hentbol Antrenör-B" kursu bu gün saat 10.00'da Adana Kapalı Spor Salonunda başladı.

İlgililer, 25 Ağustos Çarşamba gününe kadar devam edecek olan kursu "Hentbol Federasyonu Başkanı Yaşar Sevim, Uluslararası Hentbol Federasyon üyesi Erwin Singer, Kurt Reusch, Frank Birkefeld ve Türkiye Eğitim Birimi Başkanı Sedat Muratlı, sağlık birimi Başkanı Dr. Nurullah Ersul'un yönetecekleri" söylediler.

HENTBOL MİLLİ TAKIMI KAMPA GİRDİ

Öte yandan Hentbol (A) Milli Takımı bugün Adana'da kampa girdi. Kampta 19 sporcu bulunmaktadır.

İstanbul'da bir kişi öldürüldü

● Polis afişasan İranlı öğrencileri taradı ● İstanbul'da bir polis öldürüldü ● Çeşitli illerde / kişi yaralandı ● Komandolar Kilis Kaymakamlık binasını taşa tuttular ● Ankara da Ülkü Ocakları Keçiören Şubesi ve Büyük Ülkü Derneği İskitler Şubesi kapatıldı

HABER MERKEZİ

Ayazağa Sanayi Sitesinde, Akıncı olduğu bildirilen Salih Kara adlı bir genç öldürüldü. Yetkililer Salih Kara'nın katilinin yakalandığını, soruşturmanın sürdürüldüğünü söyledi.

İSTANBUL'DA

● Bayrampaşa'da dün bir polis memuru tabancayla vurularak öldürüldü.

Bayrampaşa Karakolunda görevli polis memuru Aslan Aslan aynı semtte bulunan bir evde çıkan aile kavgasına engel olmak istemişti. Kavga sırasında kimliği saptanamayan bir kişi tabancasını çekerek Aslan Aslan'a ateş etti. Polis memuru Aslan Aslan olay yerinde öldü.

Bayrampaşa'da görevli polis memuru Aslan Aslan'ı öldürdüğü öne sürülen Necdet Düğüm polis tarafından yakalandı.

● Kadıköy Kuşdili semtinde önceki gün saat 04.00 sıralarında özel bir otoyu çalarken yakalanan, Halil Doğan, Salim Neyir, adlı kişilerin Ülkü Ocaklarına kayıtlı olduğu saptandı ve naklarında kovuşturmaya başlandı. Bu iki kişiyle birlikte yakalanan Ayhan Nazlı ve Aslan Ham'da diğerleri ile birlikte gözaltına alındı.

● Önceki gece saat 01.30 sıralarında Kadıköy Söğütlüçeşme tren istasyonunda İran Şahının faşist yönetimini protesto afişleri asan İranlı öğrencilerin üzerine çevredeki polis ekipleri tarafından yaylım ateş açıldı.

Otomatik silahlarla yarım saat kadar süren saldırıdan sonra, polis çevrede geniş çapta bir aramaya girişti. Olay sırasında, civarda oturan ve tedirgin olan halk bu saldırıyı tepki ile karşıladı.

● Fatih'de bakkallık yapan Salih Güler adlı kişiye bir otomobilden ateş açıldı. Bakkal Salih Güler yaralandı. Olaya müdahale etmek isteyen Çarşamba karakolunda görevli polislere de aynı kişiler ateş ederek kaçtılar.

● Şehremini semtinde ise bir kıraathaneye açılan ateş sonucunda Sami Polat adlı bir kişi yaralandı.

● Bolu Öğrenci Yurduna patlayıcı madde atıldı. Fatih semtindeki yurtta patlama sonucu hasar meydane geldi.

ANKARA'DA

● Ankara Valiliği, Ülkü Ocakları Derneği Keciören şubesi ile Büyük Ülkü Derneği İskitler şubesini, Dernekler Yasasına aykırı faaliyet gösterdiği için kapattı. Ülkü Ocakları Keçiören şubesinin yapılan aramada bomba ve silş bulunması, İskitler Büyük Ülkü Derneği şubesinin de silahlı eylemlerde bulunmaları nedeniyle kapatıldığı açıklandı.

● Aktepe Kırmızıtepe semtinde, önceki gece öldürülen Cengiz Biçer'in cenazesi, dün toprağa verildi.

ADANA'DA

Sinanpaşa semtinde Kadir Aslan ve Muzaffer Korkmaz adlı işçiler evlerinin önünde otururken kurşun yağmuruna tutuldular. Ağır yaralanan işçiler koma halinde hastaneye kaldırıldılar.

EREĞLİ'DE

Ereğli'nin Alaplı Bucağında bir kahvehaneye açılan ateş sonucu bir kişi ağır şekilde yaralandı.

Kimlikleri belirlenemeyen kişilerin silahlı saldırısı sonunda kahvehanede oturanlardan Tahir Aday, ağır şekilde yaralanarak SSK Hastanesinde tedavi altına alındı.

KİLİS'TE

Ülkü Ocağı Şubesi'nin kapatılmasını protesto amacı ile dün yürüyüşe geçen komandolar, Kaymakamlığa ve Adliye binasına tabancalarla ateş edenler de oldu.

Bilindiği gibi, Ülkü Ocakları Kilis Şubesi, amacı dışında faaliyet gösterdiği ve dernek lokalinde kesici aletler, sopa, bulundurulduğu için, önceki gün Kaymakamlık tarafından süresiz kapatılmıştı.

UŞAK'TA

Eşme Lisesi Müdürü Eyüp Tozan'ın evi önceki gece iki komando tarafından kurşunlandı.

Polisler yaptığı araştırmada ateş açanların Lise öğrencisi, Yaşar Ünlü ve Gülsen Sümen olduğunu saptadı. Komando olduğu saptanan Yaşar Ünlü suç aleti tabanca ile birlikte yakalandı. Öteki saldırganın ise aranmasına başlandığı bildirildi.

SAMSUN'DA

Samsun Dev-Genç Derneği, dernek binasında yasak yayın bulunduğu ve dernek üyesi olmayan şahısların dernekte oturdukları gerekçesiyle Valilik tarafından süresiz kapatıldı.

Derneklerinin kapatılmasından sonra Çiftlik Caddesinde bir protesto gösterisi yapan ve bildiri dağıtan dernek üyeleri, "Samsun Dev-Genç altı ay içerisinde ikişer aylık sürelerle iki kez kapatıldı. Altı gün önce açılan derneğimiz tekrar aranmış ve kasıtlı olarak kapatılmıştır. Keyfi dernek kapatmaya biz son verilmesini istiyoruz." dediler.

ERZİNCAN'DA

Dün gece Erzincan-Pülümür karayolu üzerinde, Pülümür ilçesine 13 km. kala yolun üzerinde, kimliği bilinmeyen 5 kişi tarafından 4 kamyon soyuldu. Gece saat 2200 sıralarında meydana gelen olayda 40 bin lira para alındı. Parayı alan soyguncular daha sonra olay yerinden kaçtılar.

Olayı anlatan kamyon şöförleri, soyguncuların başında orta boylu, sarışın, gözlüklü birinin bulunduğunu söylediler.

Olayla ilgili 5 kişinin gözaltına alındığı öğrenildi.

DİYARBAKIR'DA

Mermer Bucağının Kavaklı Köyü yakınlarında Fevzi Koyun adlı 16 yaşındaki genç ölü olarak bulundu. Köyün Başabaş merası yakınlarında koyun otlatan çobanlar tarafından bulunan gencin tabancayla başından vurularak öldürüldüğü saptandı.

KAŞ'DA

Antalya'nın Kaş İlçesine bağlı Gönbe Yaylasında çıkan çatışmada 5 kişi hafif yaralandı. Antalya Valisi, muhtemel olayları önlemek için çevrede önlem alındığını bildirdi.

Maliye Bakanı IMF ile görüştü

ANKARA (ÖZEL)

Maliye Bakanı Ziya Müezzinoğlu, Amerika'da İMF ve Amerikan Maliye Bakanlığı yetkilileriyle görüşmeler yapıyor. Müezzinoğlu, İMF Avrupa Direktörü Whittome ve Türkiye İşleri müdürü Jacques ve Grood ile görüştü.

Paranın değerinin özel çekme haklarına göre belirlenmesi kararı ertelendi

ANKARA (ANKA)

Bakanlar Kurulunun önceki gün yaptığı toplantıda, paranın dış değerinin dolar yerine Özel Çekme Hakları (SDR) esasına göre belirlenmesi konusu görüşülmüş ve karar bir süre ertelenmiştir.

Dün yayınlanan haberlerde, Bakanlar Kurulunun kararının yürürlüğe gireceği belirtilmişti. Kararın, Maliye Bakanı Ziya Müezzinoğlu'nun Türkiye'ye dönmesinin beklenmesi nedeniyle ertelendiği bildirildi. Müezzinoğlu'nun önümüzdeki hafta sonunda dönmesi bekleniyor.

Maliye Bakanının dönüşünden sonra, Bakanlar Kurulu konuyu yeniden ele alacak ve SDR'ye bağlanma esasları ile uygulama ilkelerini belirleyecek.

ABD Sinop Üssünün hemen açılmasını istiyor

ANKARA (ANKA)

ABD yönetiminin Türkiye'den, Sinop üssünün ambargonun kalkması kesinleşir kesinleşmez açılmasını istediği bildiriliyor. ABD yetkililerinin, diğer bazı üslerin ise "muhabere" niteliğinin ağır bastığını savundukları ifade ediliyor. Bu konudaki görüşmelerin, Washington'da bulunan Dışişleri Genel Sekreteri Elekdağ tarafından yürütüldüğü belirtiliyor.

ABD'nin hemen açılması için ısrar ettiği Sinop üssü, bir dinleme ve gözetleme istasyonu niteliği taşımakta ve bu üssün Sovyetler Birliği'nin derinliklerine kadar tesir alanı olduğu bildirilmektedir.

8 milyon lira...

(Baştarafı 1.sayfada)

hizmet zammının süresinin 3 ay 15 gün olduğu da açıklanıyor. 3 ay 15 günlük fiili hizmet zammının, hiç bir zaman 8 milyon lira olamayacağı gözönüne alındığında, Küçüktaşkıner'e ödenen paranın bu şekilde kamufle edilmeye çalışıldığı ortaya çıkıyor.

"GEREKLİ DÜZELTMEYİ YAP"

Belgenin daha da ilginç olan yanı, MİT içindeki MC cuntasının adamı Erkan Ersil'in imzasının altında 29 Haziran 1977 tarihinin bulunması. Yani 1 Mayıs katliamından 15 gün önce işkenceci avukat Nejdet Küçüktaşkıner'e ödenen 8 milyon 49 bin lira, bu ödemeden 2.5 ay sonra usulüne uydurulmaya çalışılıyor. Erkan Ersil, Emekli Sandığı Genel Müdürlüğüne yazdığı yazıda, Nejdet Küçüktaşkıner'le ilgili "emekli ikramiye ve aylıklarında gerekli düzeltmenin yapılmasını" istiyor. Bilindiği gibi MİT Müsteşarlığı, "örtülü ödenek"ten istediği gibi para harcama hakkına sahip. Böyle milyonlarca lira tutarındaki paranın, daha önce de MİT Müsteşarının emriyle MİT mensuplarına verildiği biliniyor.

KÜÇÜKTAŞKINER'İN MİT AJANI OLDUĞU BİR DAHA BELGELENİYOR

Belgede avukat Nejdet Küçüktaşkıner'in MİT ajanı olduğu açıkça belirtiliyor. Ancak Küçüktaşkıner, 30 Nisan 1973 tarihinde MİT'ten istifa etmiş olarak gösteriliyor. Belgede Küçüktaşkıner'in MİT'te göreve başlama ve bitim tarihleri doğru olarak gösterilmiş olsa dahi, çalışma süresinin 3 ay 15 gün değil, 14 ay olduğu anlaşılıyor. Ayrıca 1973 yılında istifa etmiş bir şahsın haketmiş olduğu fiili hizmet zammıyla ilgili işlemlerin 4 sene sonra yapılması da dikkat çekiyor. Fiili hizmet zammının 8 milyon lirayı aşması ayrı bir soru. Hangi memur bu kadar fiili hizmet zammını alabiliyor?

Bütün bunlar, MİT Personel Daire Başkan Vekili Erkan Ersil'in imzası bulunan belgenin, düzmece bir belge olduğu ve 1 Mayıs katliamıyla ilgili bazı gerçeklerin bu belgeyle gizlenmeye çalışıldığı kanısını kuvvetlendiriyor.

Bilindiği gibi gazetemiz MİT ajanı avukat Nejdet Küçüktaşkıner'in 12 Mart dönemindeki işkencelere karıştığını ortaya koymuştu. Daha sonra Küçüktaşkıner'in kaydının silinmesi için Baro'ya başvurduk. İstanbul Barosu bir yandan Nejdet Küçüktaşkıner'in işkence yaptığı devrimcilerin tanıklığına başvururken, bir yandan da MİT'ten Nejdet Küçüktaşkıner'in MİT'le ilişkisini sordu. Nejdet Küçüktaşkıner Baronun ifade vermek üzere yaptığı davetlere de uymadı. Bütün bu gelişmelerden sonra 8 milyon liralık belgenin de ortaya çıkması, işkenceci avukat olayını daha yüksek boyutlara ulaştırdı. Şimdi 1 Mayıs katliamıyla ilgili önemli bir ip ucuyla karşı karşıyayız. Hükümetin 1 Mayıs katliamcılarından Kontrgerillacılardan hesap sormaya gerçekten niyeti varsa, bugün yayınladığımız belge mutlaka incelenmelidir. Hükümet 8 milyon liralık ödemenin üzerine gitmeli ve belgede adı geçen şahıslar hakkında soruşturma açmalıdır. Tertipçileri ve katilleri gün ışığına çıkaracak ipuçları değerlendirilmelidir.

Başkan Hua...

(Baştarafı 1.sayfada)

bir traktör fabrikasında incelemelerde bulunan Başkan Hua, bugün de Karadeniz kıyısındaki Constanza kentine gidecek.

Bu arada Başkan Hua ve Romanya Devlet Başkanı Çavuşesku arasında ikinci bir görüşme yapıldığı ve görüşmelerde Çin-Sovyet ilişkileri, Vietnam'ın Çinhindi'ndeki saldırıları, Güney Afrika ve Orta Doğu gibi sorunların ele alındığı bildirildi.

Çavuşesku ile yeni bir görüşme daha yapması beklenen Başkan Hua, Pazartesi sabahı Yugoslavya gezisine başlayacak.

Bilindiği gibi, Başkan Hua'nın Romanya gezisi, Çekoslovakya'nın Rusya tarafından işgalinin 10'uncu yıldönümüne rastlıyor. Romanya işgale katılmayan ve karşı çıkan tek Varşova Paktı ülkesiydi.

Çin Komünist Partisi Başkanı Hua Guo-feng'in Romanya gezisi sırasında yapılan görüşmelerde, Çin Halk Cumhuriyeti'ndeki petrolün çıkarılması için Romanya'dan teknik yardım sağlanması konusunda anlaşmaya varıldığı bildirildi. Ayrıca, her iki ülkenin uluslararası ticaret alanında da işbirliği yapması için çalışmalar yapıldığı açıklandı.

CARTER, BAŞKAN HUA'NIN ROMANYA GEZİSİNİ "MEMNUNİYET VERİCİ BİR GELİŞME" OLARAK NİTELENDİRDİ

Öte yandan, ABD Başkanı Carter, Çin Halk Cumhuriyeti Başbakanı Hua Guo-feng'in Romanya gezisini uluslararası politikada çok önemli ve memnuniyet veren bir gelişme olarak nitelendirdi.

Konuyla ilgili olarak bir basın toplantısı düzenleyen Carter, Çin'in çeşitli ülkelerde kuracağı dostluk ilişkilerini iyi niyetle desteklediklerini açıkladı.

Öte yandan, Sovyet resmi TASS ajansı, Cumartesi günü Başkan Hua ve Çavuşesku arasında yapılan görüşmeyi "çok acele" başlığı altında yayınladı. Ajans, görüşmelerle ilgili herhangi bir yorum yapmadı.

Hatırlanacağı gibi, Çavuşesku ve Brejnev 7 Ağustosta Kırım'da bir görüşme yapmışlar, Brejnev'in bütün baskılarına karşılık, Başkan Hua'nın ziyareti konusunda Rusya ve Romanya arasında derin görüş ayrılıkları olduğu görülmüştü.

Şerafettin Elçi Bölgede düzenlenen brifingde bölge müdürleriyle birlikte. (Fotoğraf: AYDINLIK)

Bayındırlık Bakanı Elçi'nin Marmara gezisi dün başladı

İSTANBUL (ÖZEL)

Dün İstanbul'a gelen Bayındırlık Bakanı Şerafettin Elçi Marmara Bölgesini kapsayan gezisinin ilk bölümünde İstanbul Belediyesini ve Karayolları 1. ve 17.Bölge müdürlüklerini ziyaret etti.

Şerafettin Elçi Karayolları 1. Bölge Müdürlüğünde hazırlanan brifingte bir konuşma yaptı. Elçi konuşmasında şunları belirtti:

"Bakanlığımızla ilgili, İstanbul ili yatırım faaliyetlerini izlemek ve gereken önlemleri almak üzere, İstanbul'a gelmiş bulunuyoruz.

"Bakanlığımızın İstanbul ilinde 1978 yılı içinde yapacağı toplam yatırım tutarı 1 milyar 300 milyon liradır. Karayolları 1. Bölge Müdürlüğünce yıl sonuna kadar 300 km. yol asfalt kaplama olarak hizmete sunulacaktır. Bu çalışmalarımızın sonucu olarak 1979 yılı inşaat mevsimi sonuna kadar 1. Bölge Müdürlüğü sorumluluğu içindeki yolların yüzde 90'ı asfaltlanmış olacaktır.

İstanbul-Ankara arasındaki yol çalışmalarımız sürdürülmektedir."

Brifingten sonra Şerafettin Elçi 17 Bölge misafirhanesindeki yemeğe katıldı.

İslam Konferansı Genel Sekreteri Kerim Gaye Ankara'da resmi görüşmelere başladı

ANKARA (ÖZEL)

17 Ağustosta ülkemizi ziyarete gelen İslam Konferansı Genel Sekreteri Kerim Gaye dün Ankara'da resmi temaslarına başladı.

Konuk Genel Sekreter Gaye, 22 Ağustosta yurdumuzdan ayrılacak.

Gaye dün Başbakan Ecevit, Dışişleri Bakanı Ökçün, Kültür Bakanı A. Taner Kışlalı ile görüşmelerde bulundu. Cumartesi günü Konya'ya gidecek olan Gaye, Pazar günü de Göreme'de tarihi ve turistik yederi gezecek. Pazartesi günü tekrar Ankara'ya dönecek olan Gaye aynı gün saat 10.00'da İslam Ülkeleri "İstatiksel Ekonomik ve Sosyal Araştırmalar Merkezini" ziyaret edecek.

Eskişehir Devlet Mühendislik ve Mimarlık Akademisine bu yıl 211 öğrenci alınacak

İSTANBUL (AA)

Eskişehir Devlet Mimarlık ve Mühendislik Akademisinden yapılan açıklamayla bu yıl alınacak öğrenci sayısının 211 olduğu belirlendi.

1978-1979 öğretim yılında İnşaat Bölümüne 84, Makine Bölümüne 84, Maden Bölümüne 43 öğrencinin Üniversitelerarası Seçme ve Yerleştirme Merkezinden gelen listelere göre kayıtlarının yapılacağı bildirildi.

İnşaat Bölümü için Lise çıkışlı öğrencilerin Fen puanı 568,281-472, 351, Endüstri Meslek çıkışlı öğrenciler için 498. 660-461.403. Maden Bölümü için lise çıkışlı öğrencilerin fen puanı 506, 723-454,395, Endüstri Meslek Lisesi çıkışlı öğrenciler için 461,311-440,403'tür.

Eskişehir Devlet Mühendislik ve Mimarlık Akademisi yetkilileri kayıtların 11 Eylül'de başlayacağını ve 29 Eylül'de sona ereceğini açıklıdılar.

Öte yandan güz dönemi sınavlarının da 2 Ekim'de başlayıp. 27 Ekim'de sona ereceği ve Akademinin 1978-1979 öğretim yılına 1 Kasım'da başlayacağı öğrenildi.

Fitre ve zekatlarınız için
Türkiye Sakatlar Derneği
İstanbul Şubesi Telf: 21 88 82

İzmir'de Halkın Kurtuluşçuları ile Devrimci Yolcuların çatışmaları sürüyor

İZMİR (ÖZEL)

Devrimci Yolcuların, İnciraltı yurdunda kalan Halkın Kurtuluşcularını yurttan atmak istemeleri üzerine önceki gün 60 kişilik bir Halkın Kurtuluşcusu-gurubu yurdu basma girişiminde bulundu. Ancak polisin müdahalesi sonucu herhangi bir çatışma meydana gelmedi.

Geçtiğimiz günlerde Balçova'da Halkın Kurtuluşçuları ile Devrimci Yolcular arasında süren silahlı çatışmalarda üç Devrimci Yolcunun ağır yaralanması üzerine, İnciraltı Yurdunda kalan bu gurubun taraftarları aynı yurttaki Halkın Kurtuluşçularını yurttan atmak istedi. Bunun üzerine saat 17.30'da Halkın Kurtuluşçuları 60 kişilik bir grup halinde yurdu basmaya gittiler. Ancak polisin müdahalesiyle herhangi bir olay çıkmadı. Halkın Kurtuluşçuları polis tarafından yurttan uzaklaştırılan, yurt içindeki Devrimci Yolcularla karşılıklı slogan yarışına giriştiler. Bu arada Halkın Kurtuluşçusu yurt öğrencileri polis varken yurda girmeyeceklerini söylediler.

Halkın Kurtuluşçularının yurdu basma girişimi üzerine, polis İnciraltı yurduna giden yolları tutarak uzun süre giren ve çıkan kişileri ve taşıtları aradı. Bir süredir İnciraltı yurdu çevresi maceracı grupların post kavgalarını sürdürdükleri bir alan haline geldi. Bu kavgalar duvarlara afiş asma yüzünden Balçova semtine de sıçramış ve çevre halkını huzursuz eden silahlı çatışmalara dönüşmüştü.

HALKIN KURTULUŞ'UNUN BAYİLERE BASKISI SÜRÜYOR

Halkın Kurtuluşçuları, Aydınlık satan bayiler üzerindeki baskılarını sürdürüyor. Geçtiğimiz hafta İzmir'in Gültepe semtinde Aydınlık satmaması için kendisine Halkın Kurtuluşçuları tarafından rüşvet teklif edilen gazete bayisinin teklifi reddetmesi üzerine bu bayiye baskılarını arttırdılar.

Olayın 15.8.1978 tarihli Aydınlık gazetesinde çıkmasından sonra, Halkın Kurtuluşçuları bayiye gidip, haberi yalanlamasını istediler. Ancak bayi haberin doğru olduğunu ifade etti. Bunun üzerine Halkın Kurtuluşçuları kalabalık bir grup oluşturarak bayinin çevresinde toplandı. Bu sırada da bayiye ve çevresindeki halka gözdağı vermek için, yoldan geçen bir genci faşist olduğunu iddia ederek dövdüler.

Çekoslovakya işgalini Protesto Toplantısı afişini asanlar dün yine gözaltına alındı

● Polis olayları izleyen muhabirimizi de gözaltına aldı. Muhabirimiz İkinci Şubede "Kontrgerillayı daha iyi açıkla bakalım" diyerek dövüldü

İSTANBUL (ÖZEL)

Türkiye İşçi Köylü Partisinin düzenlediği, Çekoslovakya'nın Rusya tarafından işgalin. protesto toplantısının afişlerini asanlar, kanunsuz olarak gözaltına alındı ve dövüldü. TİKP Eyüp İlçe Örgütü, bir açıklama yaparak gözaltına alınanları protesto etti. Gözaltına alınanlardan iki kişi, kanuni süre de dolduğu ve 60 saati geçtiği halde halen gözaltında tutuluyor.

Önceki gün gece Sefaköy'de afiş asarken Nadir Erol, Aşur Turan, Özdem Gülcün gözaltına alındı. Polis olayları izleyen muhabirlerimizden Latif Şimşek'i de gözaltına aldı. Şimşek Sefaköy Karakolunda kafası duvara vurularak dövüldü. Karakoldan 2. Şubeye götürülen 4 kişi, burada da sopa, tekme ve yumrukla dövüldü.

2. Şube polisleri, Latif Şimşek'in gazetemizin muhabiri olduğunu öğrenince, "Kontrgerillacıyı daha iyi açıklaman için vuruyoruz" diyerek üzerine saldırdılar. Daha sonra 2. Şubeden bir polis, bir daha gelirse öldürüp denize atmakla muhabirimizi tehdit etti.

Sefaköy Karakolunda da polisler gözaltına alınanları dayaktan geçirmekle tehdit etti. Bu arada yaka numarası 4275 olan bir polis muhabirimizin boğazına sarılarak boğmaya kalktı.

Gözaltına alınanlar 1. Sulh Ceza Mahkemesi tarafından serbest bırakıldı. Ancak polisler bu kararı tanımayarak Nadir Erol ve Aşur Turan'ı halen gözaltında tutuyor.

TİKP EYÜP İLÇESİNİN AÇIKLAMASI

TİKP yöneticileri ile görüşen Vali Muavini ve Emniyet Müdür Yardımcısının, gözaltına alınmaların önleneceğini söylemelerine rağmen, kanunsuz uygulama dün de sürdü.

Polisin el koyduğu fırçaları almak üzere Silahtar Karakoluna giden TİKP Eyüp İlçe yöneticilerinden Kemal Kaçmaz, başkomiserin saldırısına uğradı ve gözaltına alındı. Kaçmaz dün serbest bırakıldı.

Olaylarla ilgili olarak TİKP Eyüp İlçe Örgütünden dün yapılan açıklamada kanunsuz tutum protesto edildi ve "Partimize yönelen bu kanunsuz saldırıları protesto ediyoruz. Saldırılar mücadelemizi durduramayacak" denildi.

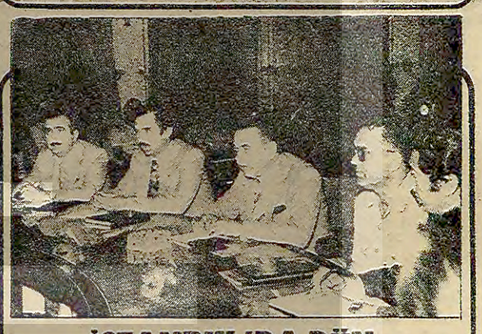

İSTANBUL'DA DÜN VALİ TEKİN BAŞKANLIĞINDA ASAYİŞ TOPLANTISI YAPILDI

● Tekin, "Siyasi bir partinin izinli afişlerini kimse toplayamaz" dedi ● Vali, asayişin sağlanması için derneklerin denetleneceğini açıkladı ● Çevre semtler jandarma tarafından denetim altına alınacak

İSTANBUL (ÖZEL)

İstanbul Valisi İhsan Tekin, dün İstanbul Emniyet Müdürü Hayri Kozaklı, İl Jandarma Alay Komutanı, İstanbul ilçe kaymakam ve emniyet amirleriyle asayiş konusunda bir toplantı yaptı.

Tekin toplantıdan önce yaptığı açıklamada alınması gerekli önlemlerin gözden geçirileceğini ve yeni tedbirler alınacağını söyledi.

Vali toplantıdan sonra yaptığı açıklamada "İstanbul'da meydana gelen olayların maksatlı kişiler tarafından abartıldığını genel hayatı sarsıcı bir nitelik taşımadığını ve olayların İstanbul'da görevlilerin kontrolu altında olduğunu" ileri sürdü.

"İstanbul gibi büyük bir kentte olay olmayacaktır" demenin doğru olmadığını" iddia eden Tekin, bunları asgariye indirmenin başlıca görevleri olduğunu belirtti.

Tekin, bir süre önce alınan önlemlerin "daha da etkin ve ferahlatıcı sonuçlar" getirmesi için bazı yeni düzenlemelere gidilmesi kararının alındığını ve asayişi etkileyen unsurların üzerinde ayrıntıları ile durulduğunu belirtti. Tekin, örnek olarak "derneklerin tüzükleri ve amaçları içinde faaliyet göstermelerinin denetleneceğini, çünkü bu kuruluşların toplumda asayişle ilgili görüldüklerini öne sürdü.

İhsan Tekin son günlerde gerçekleştirilen banka soygunlarının daha çok kenar semtlerde meydana geldiğini, bu nedenle böyle semtlerin jandarma tarafından yakın denetim altına alınacağını açıkladı.

Tekin daha önce kararlaştırılan elektrikli komuta merkezinin süratle hizmete girecek hale getirileceğini söyledi.

İstanbul'da görev yapanların hukukun emrinde olduğunu öne süren Tekin "Suç işleyip de dokunulmayacak kimse tanımıyoruz" dedi.

İhsan Tekin, muhabirimizin TİKP'nin "Çekoslovakya'nın İşgalini Protesto" afişlerini asanların gözaltına alınmasıyla ilgili olarak sorduğu soruyu "Siyasi bir Partinin izinli afişini kimse toplayamaz" diye cevapladı. İstihbarat şefimiz Taner Kutlay'ın gerekçesiz olarak 20 saat gözaltında tutulması konusunda ise bazen böyle şeylerin olabileceğini söyledi.

Hua'nın...

(Baştarafı 1.sayfada)

söyledi:

"Bu ziyareti candan selamlıyor ve ilerde tekrarlanmasını diliyorum. Biz Çin'le ekonomik ve siyasi ilişkilerin geliştirilmesinden yanayız. Bu nedenle Hua Guo-feng'in diğer Avrupa ülkelerini de ziyaret edeceğini ümit ediyoruz. Çu En Lay'ın gezisinden bu yana, Avrupa'ya gelen en üst düzeydeki Çin yetkilisi olan Hua'nın ziyareti Avrupa için çok önemli bir olaydır. Çin Halk Cumhuriyeti ile aramızda her türden ilişkinin geliştirilmesinin çok iyi sonuçlar vereceğine inanıyorum."

Çekoslovakya..

(Baştarafı 1.sayfada)

muhtemel gösterilere karşı artırılacağı bildiriliyor.

Başkent Prag'ın ünlü Verceslav alanına zırhlı askeri araçlar ve dört itfaiye arabası yerleştirildi. Öte yandan protesto gösterilerine sahne olabileceği düşünülen Prag'ın Ruzyne havaalanı çevresinde de askeri birlikler, manevra yapıyorlar.

Ayrıca Rus işgaline karşı çıkan yazar Veclav Havel ile Yasa 77 bildirisini imzalayan diğer aydınlar hafta başından beri gözaltında tutuluyorlar.

Rusya hem...

(Baştarafı 1.sayfada)

mahsus değil. Diğer emperyalist ülkeler de, en başta Amerika'da gerektiğinde kendi çıkarlarına ters düşen durumlarda bu tür işgalleri yapabilir.

1968'de Rusya'nın Çekoslovakya'ya yaptığı işgal Çekoslovakya'da bulunan partinin aczi neticesinde gerçekleştirilmiştir. Rusya, Çekoslovakya'yı kendi düşüncesine ters düşen olayların gelişmesi sonucu gerçekleştirdi. Rusya Çekoslovakya'da kurmak istediği diktatörlüğe karşı gelişen liberalleşme hareketine karşı gerçekleştirdi. Ben her sendikacının yapması gerekeni yapıyorum. Bu olayı tasvip etmiyorum.

İki süper devlet her an bu tür yola başvurabilir. Çünkü, bunlar dünya halklarının istemediği şeyleri zorla kabul ettirmek istiyorlar.

Rusya hem halklar kardeş olmalıdır diyor, hem de Çekoslovakya'yı işgal ediyor. Bu tutum sosyalizmin ilkelerine aykırıdır.

Özaydınlı: Eğitilen 20 bin jandarmma eri şehirlerde görev yapacak

İZMİR (ÖZEL)

İçişleri Bakanı İrfan Özaydınlı dün İzmir'de yaptığı bölge toplantısında Ankara'da çalışmaya başlayan Komuta Kontrol Merkezinin aynı modelinin İzmir'de de kurulacağını açıkladı. Özaydınlı konuşmasında ayrıca jandarma birliklerine verilen 20 bin erin aşamalı olarak eğitimden geçirildikten sonra tüm illere dağıtıldığını bildirdi. Aralarında İzmir'den başka Manisa, Kütahya, Afyon, Uşak, Muğla, Denizli, Aydın, Burdur ve Isparta illeri emniyet müdürleri ve jandarma komutanlarının da bulunduğu bölge toplantısına Özaydınlı ile birlikte Emniyet Genel Müdürü ve Jandarma Genel Komutanı da katıldı.

Yapılan açıklamada Özaydınlı özetle şu konulara değindi:

"Hükümetimizin göreve başladığından bugüne kadar 11 bin 150 kişi gözaltına alınmıştır. Bunlardan 1619 kişi mahkemelerce tutuklanmış, 915 kişi hakkında giyabi tutuklama kararı verilmişdir. Tutuklananlardan 668'i eylemli soldan, 897'si eylemli sağdandır. 54'ünün ise yeri belli değildir.

"Bu arada üzülerek belirtmek istediğim bir hususda, toplu katliama yönelik silahlı eylem içinde bulunanlardan geçmiş yıllarda alınmış devlet memurlarının bulunmasıdır. Örneğin en son Mamak olayı sanıklarından biri Ticaret Bakanlığı memurlarından olup 77 yılında Büyük Ülkü Derneği Üregil şubesinin asli üyesidir. Balgat vahşet olayı sanıklarından biri ise Trafik Hastanesinde memur, Büyük Ülkü Derneği Akdere şubesi 1975 yılı kurucularındandır.

"Emniyet örgütümüzün kolluk etkinliğini artırmak amacıyla Silahlı Kuvvetlerden jandarma birliklerimizce verilen 20 bin er aşamalı olarak ve yeterli eğitimden geçirilerek bu illere dağıtılmaktadır."

Bafa Gölünde...

(Baştarafı 1.sayfada)

karşılıyorlar. Elli yıldır göle sahip çıkarak köylülerin gölden yararlanmasını engellemeye çalışan ağaya, köylüler tarafından etkisiz hale getirildiği bir sırada devletin ödeyeceği bedelin, ağaya ödenecek bir diyet olduğu belirtiliyor.

Köylüler, kamulaştırma girişimine rağmen, daha on gün önce jandarmaların, ağanın motoruyla balıkçıları kovalayarak ağlarına el koyduğunu bildiriyorlar. Bu arada av yasağına rağmen Hüseyin Özbaş, gölden balık kaldırmaya ve dalyanı işletmeye devam ediyor.

Son olarak köylülerin şikayeti üzerine göle çıkması yasaklanan jandarmalar, şimdi dalyan tesislerinde bekliyor. Bu arada kamulaştırılmak üzere değeri tespit edilmiş mallar, jandarma denetiminde korunurken, ağanın, dalyana ait jeneratör motorunu söktüğü de tespit edildi. Konuyla ilgili olarak görüşlerini aldığımız dalyan bekçileri, motorun zaten eski olduğunu öne sürerken, yetkililer bilgi vermekten kaçınıyorlar.

DİYARBAKIR DGB POLİS TARAFINDAN BASILDI

DİYARBAKIR (ÖZEL)

Diyarbakır Devrimci Gençlik Birliği, 16 Ağustos 1978 günü polisin kanunsuz olarak derneği basması ve tahrip etmesi konusunda, dün basına bir açıklama yaparak saldırıyı kınadı. Bildiride şöyle deniyor:

"16.9.1978 günü polis derneğimizi basmış, bütün resimlerden, gazete haberlerine kadar her şeyi alıp götürmüştür. Polis derneğimizdeki posterleri yırtmış, bir masamızın çekmecesini kırmış, demekte hasara yol açmıştır.

Polisin aramasından 5-10 dakika sonra Halkın Kurtuluşçuları, derneğimizin bulunduğu sokağa girip dergi satma adı altında üyelerimizi tahrik edici sloganlar atarak, devrimcileri tertibe alet etmek istemişlerdir.

DGB olarak derneğimize yapılan baskılar kınıyor, katillerin bir an önce yakalanmasını ve hesap sorulmasını istiyoruz."

Türk-Sovyet ticaret hacmi son 15 yılda 10 kat arttı

İZMİR (ANKA)

Sovyetler Birliği ile Türkiye arasındaki ticaret hacminin son 15 yılda 10 kat arttığı bildirildi. İzmir Uluslararası Fuarında, bugün bir basın toplantısı düzenleyen Sovyetler Birliği Pavyon Müdürü Vladimir Torçinski, "Türkiye ile Sovyetler Birliği arasındaki ticaret hacmi son 15 yıl içinde 10 kat artmıştır. Bu seneki Sovyet-Türk ticari protokolünün çerçevesinde, ülkemize geleneksel Türk ihraç malları olan tanm ürünleri, canlı hayvan, maden ve tüketim mallarının ihracatı öngörülmektedir" dedi.

Fuara katılan firmaların da tanıtan Sovyetler Pavyon Müdürünün açıklamaları sırasında, Sovyetler Birliği'nin bu yıl İzmir Fuarında sergiledikleri mallar arasında, petrol çıkarma aygıtlarının maketlerinin geniş yer tuttuğu görüldü.

Kıbrıs Türk kesiminde bir otobüse ateş açıldı: Bir kişi öldü

LEFKOŞE (THA--UPİ)

Kıbrıs'ın Karpas Yarımadasında Komi Kebir köyü yakınlarında bir Türk otobüsüne kimliği bilinmeyen kişilerce ateş açıldı. Yolculardan bir kadın öldü, dört kişi de ağır yaralandı.

Bu arada Kıbrıs'ta yayımlanan Halkın Sesi gazetesi, olayın Türkiye'den gelen Türkler arasındaki kan davasından çıktığını ve olayla ilgili olarak Türkiyeli bir Türkün gözaltına alındığını öne sürdü. Hükümet yetkilileri de bu haberi doğruladılar, ancak gözaltına alınanın kimliğini açıklamadılar.

Halkın Sesi gazetesinde yayımlanan başka bir habere göre de Girne yakınlarındaki Karavas köyünde Kıbrıslı bir Türk kadının öldürülmesi olayından yine Türkiyeli bir Türk aranıyor.

TELEVİZYON

18.30 İSVİÇRELİ ROBENSONLAR: Dizi filmin KAPTAN adlı bölümü yayınlanacak.
19.22 RAMAZAN ÖZEL PROGRAMI
19.49 İSLAM ÜLKELERİ: Programda IRAK tanıtılıyor.
20.00 LASSİE
20.30 HABERLER
21.05 BEŞ DAKİKA: Program dizisinin MEMURELER adlı bölümü yayınlanacak.
21.10 KISA OYUN: İstanbul televizyonunca hazırlanan bir televizyon oyunu ekrana geliyor.
21.30 MÜZİK EĞLENCE
22.35 COLUMBO: Dizi filmin KELİME OYUNU adlı bölümü yayınlanacak.
23.45 GÜNE BAKIŞ

RADYO

TRT 1

05.00 Açılış
05.05 Günaydın
07.30 Haberler
10.01 Arkası Yarın
10.30 Hafta Sonu
13.00 Haberler
15.20 Türküler
16.40 Tangolar

İşgal altındaki Çekoslovakya 1968-1978

Harun Aslan

3

Çekoslovakya halkı eninde sonunda sosyal-emperyalistleri altedecektir

- **Çekoslovakya halkının sosyal-emperyalist baskı ve sömürüye karşı mücadelesi. 1 Ocak 1977'de Prag'da kurulan "Yasa 77" hareketi ile yeni bir aşamaya girdi**
- **En ufak bir muhalefete bile dayanamayan iktidardaki Husak kliği "Yasa 77" bildirisini imzalayanlara karşı şiddet hareketine girişti**

23 Ağustosta Cumhurbaşkanı Svoboda Moskova'ya gitti. Ertesi gün Dubcek, Cernik, Kriegel ve Smrkovsky bir uçağa bindirilip Moskova'ya götürüldüler. Heyet elleri ayakları bağlı eksiksiz katıksız geceyi bir yeraltı sığınağında geçirdi. Görüşmeler üzerine bilgi verilmedi. Sonradan duyulduğuna göre Brejnev, Slovakya'yı federal bir Sovyet Cumhuriyeti, Bohemya'yı da otonom bir bölge haline getirerek Çekoslovakya'yı parçamakla tehdit etti.

24 Ağustosta Çek heyetinden Kriegel hariç herkesin imzaladığı bir ortak bildiri hazırlandı. Bu bildiri ile Çekoslovakya hükümeti sosyal-emperyalistlere teslim oldu. Dubcek ve Cernik görev başında kaldılar, fakat 14.Parti Kongresi geçersiz ilan edildi. Yabancı birlikler çekilmediği gibi, Çekoslovak ordusu da Sovyet istila ordusunun emri altına girdi. Çekoslovakya, Birleşmiş Milletler Güvenlik Konseyine verdiği ve yabancı birliklerin ülkeden çekilmesini talep ettiği yazılı önergeyi geri aldı.

Dubcek ve arkadaşlarının halkın çıkarlarının temsilcisi oldukları bir yana yeni burjuvazinin çıkarlarını savundukları bir kez daha anlaşıldı. Onlar burjuvaziyle halkın çıkarları arasında bazı çelişkiler derinleştiği zaman, halkın mücadelesinin önüne geçerek burjuvazinin saflarında yer aldılar.

Anlaşmayı halk protesto etti. Dubcek ve Svoboda yaptıkları konuşmalarla, anlaşmanın kabulünün gerektiğini, reformların yavaş yavaş gerçekleştirileceğini anlattılar, kendiliğindenci protesto ve direniş eylemleri birleşip yoğun bir mücadele haline gelemedi. Çünkü halk devrimci bir önderliğe sahip değildi.

Parti, devlet ve hükümette yavaş yavaş temizlik başladı. Tekeler reformcuların yerine Rus beşinci kolunun adık adamları getirildi. 1969 da Dubcek'e de sten el çektirildi. Yerine slovak Husak getirildi. a'a sonra ise partiden ihraçlar, işten atılmalar başladı. Mahkemeler kuruldu. Reformcular ağır hapis cezalarına çarptırıldı. Listy-Blaetter dergisinin açıklamasına göre, 500.000 kişi yabancı ülkelere kaçtı.

"YASA 77" HAREKETİ MÜCADELEYİ YENİ BİR AŞAMAYA YÜKSELTTİ.

Çekoslovakya halkının sosyal-emperyalist baskı ve sömürüye karşı mücadelesi 1 Ocak 1977 de Prag'da kurulan "Yasa 77" hareketiyle yeni bir aşamaya girdi. "Yasa 77' bildirisini ilk olarak, aralarında aydınlar, sanatçılar, işçiler bulunan 174 kişi imzaladı. İmzalayanlar bugüne kadar binlerce kişiyi buldu. Bildiride Birleşmiş Milletler İnsan Hakları Anlaşmasının Çekoslovakya tarafından da imzalandığı belirtilmekte ve hükümetin anlaşma şartlarına uyması istenmektedir.

En ufak bir muhalefete bile dayanamayan sosyal-emperyalistlerin kuklası Husak kliği, bildiriyi imzalayanlara karşı şiddet hareketine girişti.

Yasa 77 sözcülerinden Dışişleri eski bakanı Jiri Hajek ev hapsine alındı. Devamlı göz altında bulunan Hajek'in sokağa çıktığı zaman kimseyle konuşmasına izin verilmiyor, konuşmak isteyenler, derhal tutuklanıyordu. Hajek'e son olarak 21 Ağustosa kadar Prağ'ı terketmesi bildirildi. Yurtsever halk şarkıcısı sanatçı Marta Kubisova hiç bir yerde iş bulamıyordu. En son 26 Temmuz 1978 de tanınmış oyun yazarı ve Yasa sözcüsü Pavel Kohout on arkadaşıyla birlikte yazar Vaclav Havel'in evinde iken tutuklandılar. Yasa'yı imzalayan 150 kişiye hiç bir iş verilmiyor. Yüzlerce kişi ise öğrendikleriyle ilgisi olmayan işlerde çalışıyorlar. Bir çok kişi de Yasa'yı imzaladıklarından çeşitli ağır hapis cezalarına çarptırıldılar.

Yasa'77 düzenli olarak bildiriler çıkararak halkı aydınlatıyor. Son olarak besin maddelerine yapılan zamlar konusunda yapılan bir açıklamada zamların nedeninin sosyal-emperyalist sömürü olduğu, belgelerle ispat edildi. Çekoslovakya'ya sattıkları petrolün fiyatını devamlı olarak yükselten sosyal-emperyalistler buna karşılık satın aldıkları makine ve tüketim maddelerinin fiyatlarını dondurmakta ve ülkenin dış ticaret açığının çoğalmasına sebeb olmaktadırlar.

Çekoslavakya zengin uranyum yataklarına sahiptir. Çıkarılan uranyumun % 90'ı ise Rusya tarafından dünya piyasasından nazaran ucuza kapatılmaktadır.

Nisan ayının sonlarına doğru Prag'da "Haksız Yere Takibata uğrayanları Savunma Komitesi" kuruldu. Yasa 77 ye imzasını atan bir gurup demokrat ve yurtsever tarafından kurulan komite Yasa '77 nin gösterdiği hedeflerin doğrultusunda çalışacaklarını, haksızlığa uğrayanları savunmak için bir komite kurmaya karar verdiklerini açıkladı.

Listy Blaetter dergisi, sürgünde yaşayan Çekoslovakyalıların yayınladığı bir dergidir. Derginin yönetmenleri aynı zamanda Yasa 77 hareketinin öncülerindendir.

ÇEKOSLOVAKYA HALKININ MÜCADELESİ ZAFERE ULAŞACAKTIR

Çekoslovakya'nın işgali bütün dünyaya yeni bir süper devletin, sosyal emperyalist Rusya'nın siyaset sahnesine çıktığını gösterdi. 1956 da karşı devrimci bir darbe ile iktidarı eline geçiren modern revizyonist Kruşçev kliği sosyalist Sovyetler Birliğini adım adım tekelci kapitalist bir ülke haline getirdi. 21 Ağustos 1968 den itibaren de dünya halkları Sovyetler Birliği'nin sosyal-emperyalist bir ülke haline geldiğini gördüler. Hitlerden 30 yıl sonra Hitler'in çizmelerini giyen Brejnev Çekoslovakya'nın bağımsızlığını, halkın kendi kaderini tayin hakkını ayaklar altına aldı.

Sosyal-emperyalistler bu tarihten itibaren kendi emperyalist büyüme siyasetlerinin icabı, Amerikan emperyalizmi ile çetin bir hegemonya mücadelesine giriştiler. ABD emperyalizmi dünya halklarının mücadelesi karşısında geri çekilmeye başladı. Sosyal-emperyalizm ise adım adım ilerliyor, ABD nin çekildiği yerlerde kendine yeni etki alanları oluşturmak istiyor. Angola halkının Portekiz sömürgeciliğine karşı verdiği silahlı mücadelenin içine sızan sosyal-emperyalistler kurtuluştan sonra ülkeyi kendi sömürgeleri haline getirdiler. Zaire'yi de aynı şekilde bölerek yutmak istediler. Fakat Şaba bölgesine saldıkları paralı askerler, Zaire halkının kahramanca mücadelesiyle püskürtüldü ; En son olarak Afganistan ve Güney Yemende beşinci kollarına darbe yaptırarak bu iki ülkede kendilerine bağlı hükümetler kurdurdular. Vietnem yönetimini kendilerine bağlayarak, onları Güney Asya'daki hegemonya planlarının bir aleti haline getirdiler. Vietnam'ı Çin'e karşı kışkırttılar ve Kamboçya'ya saldırttılar.

Sosyal-emperyalistler Çekoslovakya'yı işgal etmekle tüm dünya halklarına Hitler'in çizmelerini giydiklerini ilan etmişlerdi. Bu güne kadar ki faaliyetleriyle de bu gerçeği defalarca gözler önüne serdiler. Çekoslovakya halkı bağımsızlık için ve demokratik haklarını elde edebilmek için örgütlenmektedir. Şanlı bir devrimci geleneği olan Çekoslovakya halkı ne sosyal-emperyalist baskı ve sömürüye, ne de Husak kliğinin faşist baskısına boyun eğecektir. Çekoslovakya halkı devrimci mücadelesini yoğunlaştırma süreci içindedir. Eninde sonunda sosyal-emperyalistleri altedecektir.

İşgalden bu yana geçen 10 yıl içinde iki süper devlet arasındaki uzlaşmaz çelişki her geçen gün daha da keskinleşti. Yeni çarlar, yeni bir dünya savaşının en tehlikeli kaynağıdırlar. İşte bu yüzden, Çekoslovakya halkının bağımsızlık mücadelesi aynı zamanda tüm dünyada savaşa ve hegemonyacılığa karşı verilan mücadeleye güçlü bir katkıdır. Çekoslovakya halkının mücadelesi zafere ulaşacaktır, çünkü yeni çarların karşısında hegemonyacılığa ve savaşa karşı mücadele eden halkların büyük dünyası vardır.

Brejnev, çağırıldığı için "yardım etmeye" geldiğini söylemişti

İŞGALİN İLK GÜNÜNDE ÇEKOSLOVAKYA DIŞİŞLERİ BAKANLIĞININ AÇIKLAMASI

Doğu Bloku ülkeleri basını efendilerinin işaretine uyarak, Çekoslovakya yöneticilerinin yardım istediğini, kardeş ve müttefik bir ülkeye yardım edildiğini, iddia etti. Ancak bu sahtekarlık hiç kimseyi inandırmadı. 21 Ağustosta Çekoslovakya Dışişleri Bakanlığı dünya kamuoyuna şunları açıklıyordu:

1. Beş ülkenin Çekoslovakya'yı istila etmesi ve silahlı müdahaleleri hükümetin, Cumhurbaşkanının, Milli Meclisin ve diğer anayasal organların iradesi dışında gerçekleştirildi. Çekoslovakya devletinin hiç bir organı bu müdahaleye müsaade etmedi ve de istemedi.

2. Sovyetler Birliği, Polonya, Demokratik Alman Cumhuriyeti, Macaristan ve Bulgaristan bu hareketle Halklar Hukukunun temel ilkelerini zedelediler. Onlar, siyasi bağımsızlığı olan bir ülkenin toprak bütünlüğüne karşı şiddet uygulanmasını veya şiddetle tehdit edilmesini yasaklayan BM kararlarını ayaklar altına aldılar. Çekoslovakya'nın istila edilmesiyle duyulmamış bir şekilde toprak bütünlüğü zedelendi...

3. Egemen Çekoslovakya devletinin istilasıyla yalnız bütün devletler için geçerli Halklar Hukukunun temel ilkeleri değil, Çekoslovakya'yı yukarıda adı geçen beş ülkeye bağlayan Varşova Paktı ve ikili anlaşmalar ve bu anlaşmalarda karşılıklı egemenlik ve içişlerine karışmama ilkelerine saygılı olma sorumluluğu da ayaklar altına alındı.

Rus işgalcileri silahlarını halkın bağrına çevirdiler. Ama yiğit Çekoslovakya halkı, namluların üzerine yumruklarını sıkarak yürüdü.

Ereb Şemo'nun romanı

KÜRT ÇOBAN

35

Türkçesi: GANİ BOZARSLAN

Resimleyen: Sevinç Altan

Kadınlar Cangir Beyin üzerine yürüdüler

"Çoğunuzun vücudundaki kamçı yaraları henüz kabuk bağlamamış. Artık vakit geldi. Bu durumun böyle gidemeyeceğini bilmelisiniz...

Şimdi iktidar bizim iktidarımızdır. Emekçilerin, çerçilerin, çiftçi, çoban, sığırtmaç, amele ve ırgatların iktidarı...

"Beyler ve ağalar artık bizden korkmalılar! Şimdiye kadar, attıkları dayaklara cahil olduğumuz için katlandık, aşiret adına hulamlıklarını yaptık. Onlar için birbirimizi öldürür, üstüne vergi öderdik. Cangir Beyi kim bize başkan seçmiş?" Niçin bir böylü sovyetimiz yok? Usandık artık bu durumdan?'

Bu sözler, ağır yüklerin altında iki büklüm yürüyen kadınların diline düştü. Arkalarından gelen erkekler de yetiştiler Gezo'nun sesine. Ses, gitgide yükseliyordu. Halk, Gezo'nun çevresinde toplanıyordu.

"Yaylalardayken Cangir Bey beni bir demir çubukla dövdü" diyordu biri.

"Benim de vücudumda iki sopa kırdı. Çadırıma yakın pınardan su almışım diye."

"Yetti artık! Onların üstesinden gelecek gücümüz var bizim".

Hempa İsmail Şeho, topluluğa yaklaşıp, beyin şimdi geleceğini ve bu konuşmaların hesabını soracağını söyledi. Halk hemen onu sardı.

İri cüsseli bir çoban haykırdı:

"İndirelim onu atından. Evimizi barkımızı yıkanlar bunlardır!" Sonra da İsmail'i sırtından tutup aşağı çekti.

İsmail'in feryadına Cangir Bey koştu. Atını sürerek oraya geldi.

"Dağılın, yoksa ateş ederim!"

Halk yere düşmüş olan İsmail'i bırakarak geri çekildi.

"Kim başlattı?" diye sordu Cangir Bey.

"Hepimiz, birlikte başlattık!" diye bir ağızdan cevap verdiler.

Kadınlar Cangir Beyi görür görmez, öküzlerin yükleri arasından çadır direklerini çektiler ve üzerine yürüdüler. Aralarında Elmas adlı uzun boylu bir kadın vardı. Bir zamanlar Molokanların evinde hizmetçilik yapmıştı. Memleketine döndükten sonra ise Sovyet hükümeti ona toprak vermişti.

Elmas, çelik gibi yüreğiyle üzerine yürüdü ve elindeki sopayı savurdu. Ama sopa gidip ata rastladı. Hayvan acısından şaha kalktı ve bir kenara çekildi. Öbür kadınlar ve erkekler de bundan cesaret aldılar. Cangir Beyi tehdit etmeye başladılar. Cangir Bey kaçmak zorunda kaldı.

Az sonra, Pir Abas, birkaç şeyh ve zenginle birlikte kutsal kitaplardan ayetler okuyup, başlara karşı gelmenin çok, çok büyük bir günah olduğunu söylemeye başladılar.

Bunun üzerine Gezo bir taşın üzerine çıkıp, şöyle seslendi:

"Yoldaşlar! Bugünden tezi yok, olup biteni Misto'ya iletmek için Erivan'a bir adam göndereliim.., Beylerin, ağaların ve hempanın silahlarını ellerinden almalıyız. Ermeni ve Gürcü köylerine gidip gelirken görüyorsunuz? Orada ağalar ve muhtarlar var mı ?Burdaysa hâlâ beyler ve hempalar bizi boğuyorlar."

"Cangir Bey gibi hempalara da gereken dersi vermeliyiz" diyordu Elmas. "Onlar beylerin uşaklarıdır ellerini onların ellerinden bırakmazlar. Bilgisiz ve köle kalışımız onların yararınadır çünkü."

Birkaç kişi daha söz alıp, Cangir Beyin kovulması gerektiğini söyledi. O sırada bir adam geldi ve kafileye şöyle bir haber ulaştırdı:

(Devamı var)