Aydınlık

Kuruluş yılı: 1921
Kurucusu: ŞEFİK HÜSNÜ

BÜTÜN ÜLKELERİN İŞÇİLERİ VE EZİLEN HALKLAR, BİRLEŞİN!

CUMARTESİ
5
AĞUSTOS 1978
250 KURUŞ

Şimdi de
KONTRGERİLLA ŞEFLERİNİ AÇIKLIYORUZ
7 AĞUSTOSTA Aydınlık'TA

ABD üsleri yine açılıyor

NATO Başkomutanı Orgeneral

Haig: "Üslerin açılması için kısa sürede adım atılacak"

Antalya'da ve Elbistan'da iki kişi öldürüldü

- Antalya'da bir öğrenci öldürüldü
- Konya'da ve İstanbul'da iki kişi ölü bulundu

HABER MERKEZİ

Elbistan'da otobüs terminalinde bir grubun tabanca ile ateş açtığı

(Devamı Sa. 7. Sü. 1'de)

Sükan: Türkiye'deki huzursuzluğun ardında emperyalist ülkeler vardır

İZMİR (THA)

Devlet Bakanı ve Başbakan Yardımcısı Faruk Sükan, dün İzmir'de yaptığı bir konuşmada, "Anarşiyi besleyen mihraklar dıştan kaynaklanmaktadır. Uluslararası tedhiş teşkilatları, Türkiye'de huzursuzluk yaratma çabası içindedir. Orta Doğu'da güçlü bir devlet olmamasını isteyen ve kendi nüfuzlarını sürdürmek isteyen emperyalist ülkeleri gözönünde bulundurmak lazımdır" dedi.

Ambargonun arkasında da bu gerçeklerin olduğunu belirten Sükan, daha sonra konuşmasında, "Bankalar muayyen aile şirketlerine kredi vermektedirler. Orta şirketler krediden mahrum tutulmaktadır" dedi.



Ankara'nın Aktepe Şahlar Mahallesinde gecekondular yıkılmak isteniyor

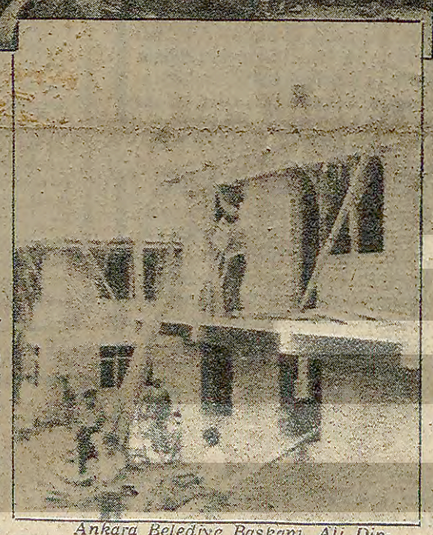
- Yıkım amirlerinin ve yakınlarının kaçak inşaatlarına ise dokunulmuyor

ANKARA (ÖZEL)

Aktepe semtine bağlı Şahlar Mahallesinde yaklaşık dört yüz yurttaşa ait gecekondular, Ankara Belediyesince yıkılmak isteniyor. Mahalle sakinleri, yıkımı önlemek için Belediyeye bir heyet gönderdiler. Ancak heyet olumlu bir cevap alamadan geri döndü. İki bin yurttaşın barındığı gecekonduların birkaç gün içinde yıkılacağı öğrenildi.

Mahalle sakinleri, "Yıkılacak olan evlerimiz başkalarına verilecek. Bizim evler yıkılırsa, bize kim ev verecek" diyorlar. Çeşitli yerlerden aldıkları borç paralarla ev yaptırdıklarını söyleyen mahalle sakin-

(Devamı Sa. 7 Sü. 10'da)



Ankara Belediye Başkanı, Ali Dinçer, gecekondularının yıkılmasını engellemek için ziyaretine gelen Aktepe halkını kovdu. Yıkım amirleri ise serbestçe inşaata devam ediyorlar (altta)

ABD Temsilciler Meclisi Dış Yardım Yasasını onayladı

HABER MERKEZİ

Avrupa Müttefik Kuvvetleri Başkomutanı Orgeneral Aleksander Haig, Türkiye'ye uygulanan ambargonun kaldırılmasıyla, NATO'nun Güney kanadındaki ilişkilerin normale donebileceğini söyledi.

Orgeneral Haig, New York'ta gazetecilerle yaptığı konuşmada, ambargonun kalkmasıyla ittifakın Güney kanadının bütün sorunlarının çözümü için gerekli şartların ortaya çıkmasının

Devamı Sa.7, Sü. 8'de)

Jandarma G.K. Şahap Yardımoğlu görevinden alınıyor

ANKARA (ÖZEL)

Yüksek Askeri Şura1Ağustos Salı günü başladığı çalışmalarını bugün tamamlıyor. Başbakan Bülent Ecevit'in başkanlığında başlayan ve Genelkurmay Başkanı Orgeneral Kenan Evren'in başkanlığında sürdürülen toplantıda bir üst rütbeye terfi edecek general ve amiralların durumu ile, general ve amiralliğe terfi edecek albayların durumu ele alındı. Terfi edemeyip emekliliğe sevkedilecek general ve amiraller de belirlendi. Ayrıca Silahlı Kuvvetlerin üst kademelerinde yapılacak yeni değişiklikler de görüşüldü.

(Devamı Sa.7, Sü. 3'de)

Namibya Konseyi heyetinin Türkiye'ye gelişi ertelendi

- Bu karara Birleşmiş Milletlerde Namibya konusundaki tartışmalar sebep oldu

ANKARA(ÖZEL)

Halen Güney Afrika'daki ırkçı yönetimin işgali altında bulunan Namibya'nın bağımsızlığına kavuşmasını sağlamak ve denetim altına almak amacıyla Birleşmiş Milletler çerçevesinde kurulmuş olan Namibya Heyetinin Türkiye'ye yapacağı ziyaretin süresiz olarak ertelendiği bildiriliyor. 6-8 Ağustos tarihleri arasında Ankara'yı ziyaret etmesi beklenen heyette Namibya'daki bağımsızlık mücadelesini sürdüren SWAPO (Güney Batı Afrika Halkları Örgütü) temsilcileri de yer alacaktı.

Ancak Birleşmiş Milletler Genel Kurulunda Namibya sorunu üzerindeki tartışmaların başlaması üzerine Namibya Konseyi Heyeti üyeleri Dışişleri Bakanlığına telgraf göndererek bu çalışmaları izleyebilmek için New York'dan ayrılamayacaklarını bu nedenle de ziyaretlerini erteleediklerini bildirdiler.

Öte yandan Dışişleri Bakanlığına yakın kaynaklardan alınan bilgilere

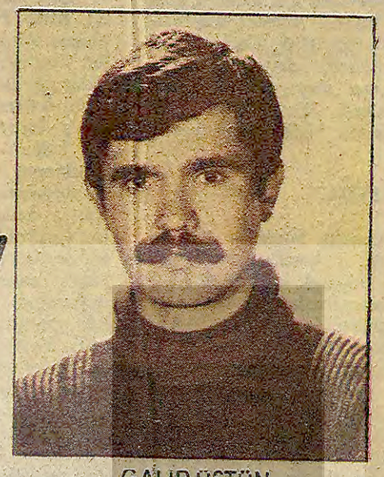
(Devamı Sa. 7, Sü. 7'de)

TRT Genel Müdür Yardımcısı Nedim Tekin görevden alındı

ANKARA (ÖZEL)

TRT Genel Müdür Yardımcılarından Nedim Tekin'in görevden alınmasının kararlaştırıldığı bildiriliyor. TRT'de Şaban Karataş döneminde Genel Müdür Program Yardımcılığına getirilen Nedim Tekin, bu görevi 1976 sonundan bu yana sürdürüyordu.

(Devamı Sa.7, Sü.3'de)



GALİP ÜSTÜN

Faşistler tarafından öldürülen Galip Üstün'ü Anma Toplantısı yapıldı

TİKP "Galip Üstün değerli bir gençlik önderiydi"

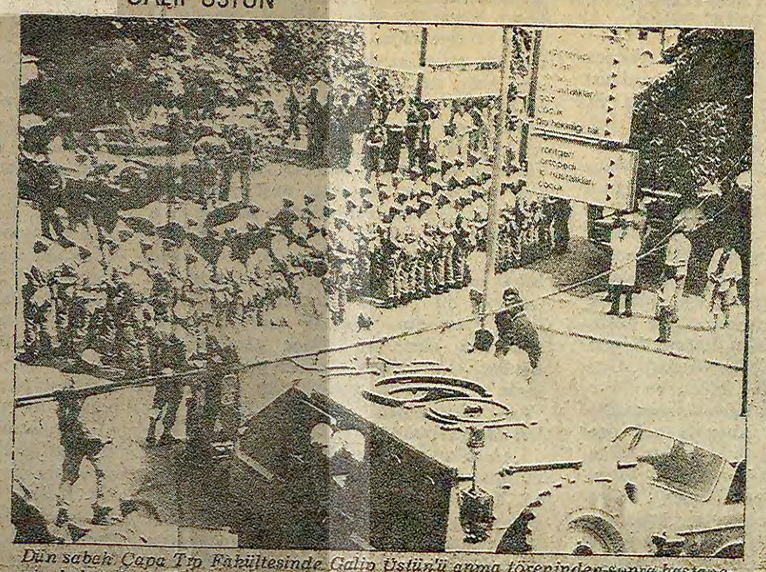
- İstanbul Tabib Odası "Demokrasi mücadelesi en son olarak Galip Üstün'ü de yitirdi"
- TİKP "Galip Üstün 1,5 yıl önce Halkın Kurtuluşu'nun oportünist fikirlerine karşı çıkarak partimize katılmıştır"

İSTANBUL(ÖZEL)

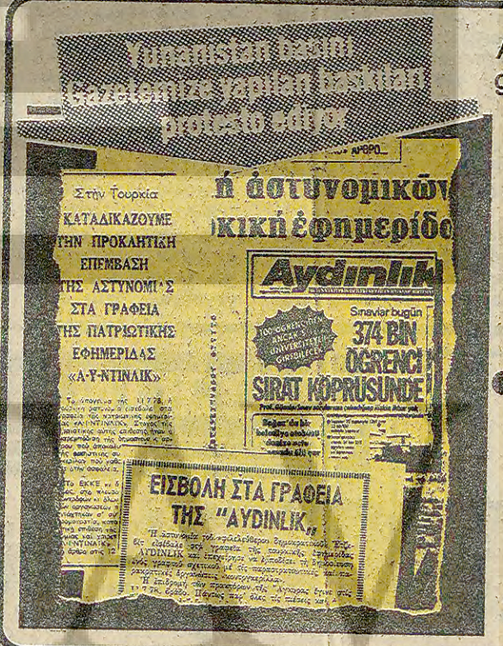
İstanbul Çapa Tıp Fakültesi 5. sınıf öğrencisi Galip Üstün'ün, önceki gece Bolu Yurdunda faşist komandolar tarafından pusuya düşürülerek öldürülmesi üzerine, dün Çapa Tıp Fakültesinde bir anma toplantısı yapıldı.

Türkiye İşçi köylü Partisi İstanbul İl Başkanlığı, İstanbul Tabip Odası Başkanlığı, İstanbul Devrimci Gençlik Birliği, İ.Ü. Cerrahpaşa Tıp Fakültesi Dekanı, Prof. Dr. Cemil Demiroğlu ve İ.Ü. Cerrahpaşa Tıp Fakültesi Dekan Yardımcısı Sevim Devrim birer açıklama yaparak Galip Üstün'ün öldürülmesini protesto ettiler ve katillerinin bulunmasını istediler. Üstün'ün cenazesi doğum yeri olan Bursa'ya gönderildi.

Yazısı 5. sayfada



Dün sabah Çapa Tıp Fakültesinde Galip Üstün'ü anma töreninden sonra hastanenin bahçesine gelen cemseler dolusu "mavi bereli"ler ve panzerler, hastanenin bahçesinde 15 dakika kadar süren gövde gösterisi yaparak, halkta ve hastalarda tedirginlik yaratıı.



Atina'nın en büyük gazetelerinden Elefterotipia:

«AYDINLIK kaba kuvvete boyun eğmedi ve fırtına yaratan yazı dizisi yayınlandı»

- Yunanistan Marksist Leninistlerinin yayın organı Laiki Agones ve Konstantinupolis gazeteleri de hükümetin tutumunu kınadılar

VASİL MİHALİADİS ATİNA'DAN BİLDİRİYOR

Yunanistan'da çıkan çeşitli gazeteler, 11 Temmuz günü Kontrgerilla yayınını durdurmak amacıyla

(Devamı Sa. 7, Sü. 9'da)

Malatya'da yeni tertipler tezgahlanıyor

Bir gün önce bir devrimciyi öldürenlerin Maraş'tan geldiği ve saldırılarını sürdürdüğü bildiriliyor

MALATYA (ÖZEL)

Malatya'da bazı karanlık kişilerin şehrin ortasında halka ateş açtıkları ve bu olaylardan sonra komandoların ilerici kimselerin oturduğu semtlere baskınlar düzenleyip bir kahveyi tahrip ettikleri bildiri-

(Devamı Sa. 7, Sü. 4'de)

Devrimcilere yönelik saldırılarını sürdürüyorlar

Halkın Kurtuluşçuları Denizli'de de iki devrimciyi yaraladı

- Diyarbakır'da Halkın Kurtuluşu şeflerinin vurduğu Baran'ın katilinin eşgali belirlendi

DENİZLİ (ÖZEL)

Halkın Kurtuluşçuları Denizli'de iki devrimciyi yaraladılar. Halkın Kurtuluşu grubuna mensup 10-15 kişilik bir grup, Eğitim Enstitüsü öğrencisi ve DGB üyesi Osman Öztürk ile öğretmen Nail Aycan'ı ağır yaraladı. Saldırganların arkalarından gelerek vurdukları devrimciler başlarından yaralandılar.

(Devamı Sa. 7. Sü. 2'de)

Yunanistan Savunma Bakanı: "Türk-Yunan işbirliği güç ama,olanaksız değil"

- Rum Başpiskoposu, Yunanistan hükümetini eleştirdi

HABER MERKEZİ

Yunanistan Savunma Bakanı Evangelos Averof, bugünkü şartlarda dahi Türk-Yunan işbirliğinin olanaksız olmadığını söyledi.

Averof, Yunan Harp Akademisi mezunlarına hitaben yaptığı konuşmada şöyle dedi:

"Türkiye ile ilişkilerimizin temeli, anlayış, işbirliği ve dostluktur. Geçmişte iki kez, 1930'da ve 1960'ta dostluk ve işbirliği etkili olmuştur. Bu da iki ülke arasında bunun olanaksız olmadığının kanıtıdır. Uluslar, anlaşmazlıkların değil, işbirliğinin gelişmesiyle yaşamlarını sürdürür.

"Türklerin şovence tutumu, kabulü olanaksız oldu-bittiler yaratmaları ve iki ülke arasında yeterince anlayış havası bulunmaması yüzünden şu anda işbirliğini gerçekleştirmek güçtür."

AKEL DE TOPLUMLARARASI GÖRÜŞMELER İSTEDİ

Kıbrıs Rum kesimindeki AKEL Partisinin Genel Sekreter Yardımcısı Andreas Fandis, adada iki toplumun Denktaş-Makarios ilke anlaşması çerçevesinde, Birleşmiş Milletler Genel Sekreterinin gözetiminde toplumlararası görüşme-

(Devamı Sa. 7. Sü. 6'da)

Bayındırlık Bakanlığı ile Yol-İş Federasyonu 68 bin işçi adına Toplumsal Anlaşma imzaladı

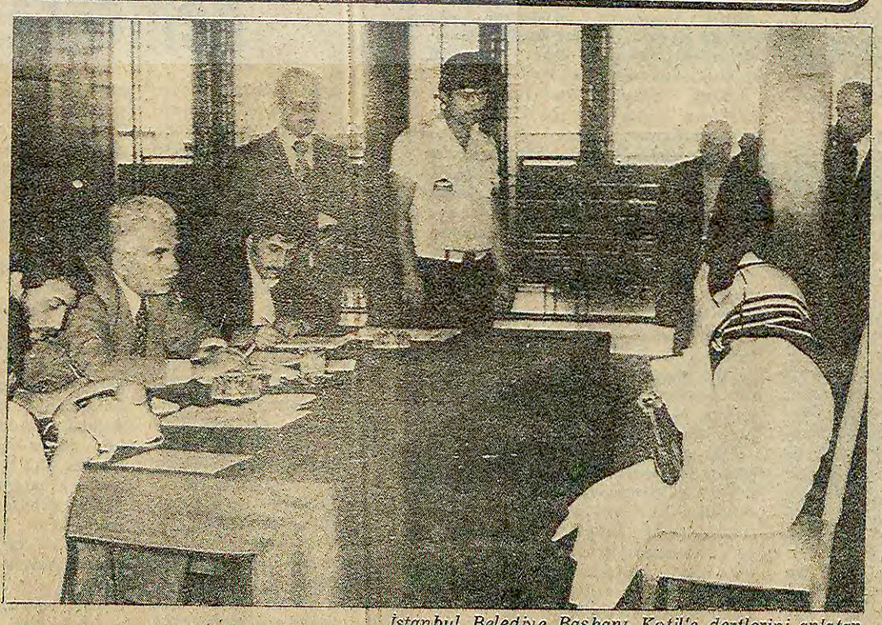
- Anlaşma metni basın mensuplarına verilmedi. İşçiler Toplumsal Anlaşmayı protesto ettiler
- İşçiler, "Maden-İş ağaları işçileri MESS anlaşmasıyla sattılar. Bunlar da Toplumsal Anlaşmayla satıyor"

ANKARA(ÖZEL)

Bayındırlık Bakanlığı ile Yol-İş Federasyonu arasında 68 bin işçi adına Toplumsal Anlaşma imzalandı.

Bayındırlık Bakanlığına bağlı Yapı İşleri Genel Müdürlüğü Karayolları Genel Müdürlüğü ve Limanlar Genel Müdürlüğüne bağlı 518 işyerinde geçerli olan anlaşma ile işçilere ne kadar ücret zammı sağlandığı açıklanmadı.

(Devamı Sa: 7 Sü. 10'da



İstanbul Belediye Başkanı Kotil'e dertlerini anlatan çok. Bu dertleri samimiyetle dinleyen var mı, acaba?

«Bugün git, yarın gel»

Kotil vatandaşın derdini nasıl dinliyor?

İSTANBUL(ÖZEL)

İstanbul Belediye Başkanı Aytekin Kotil, halkla "dertleşme" toplantılarını sürdürüyor. 3 haftadır devam eden toplantılara halkın ilgisi oldukça fazla. Halk derdimizi dinleyen biri çıktı diye meselelerini bir bir ortaya dö-

küyor. En büyük mesele de işsizlik. İşsizlikten sonra su, elektrik, ev, gıda meseleleri sıralanıyor. Vatandaş anlatıyor derdini:

—Adım Sadullah Aydoğan, 40 yaşındayım 7 aydır iş arıyorum. Hiç bir hayat güvencem

(Devamı Sa.7, Sü.3'de)

ULUSLARARASI YENİ EKONOMİK DÜZEN



Emperyalizme bağımlılığa son vermek için yürüttükleri Yeni Ekonomik Düzen mücadelesinde

Üçüncü Dünya ülkeleri aralarındaki ticareti geliştiriyorlar

MEHMET EMİN YILDIRIM

8. SAYFAMIZDA

1951 Berlin Barış Festivali ve 1978 Havana Eğlentisi

1951 Berlin Barış Festivalinde Türkiye temsilcisi KALİM SPATAR

İKİNCİ SAYFADA

FİKİR MEYDANI

1951 Berlin Barış Festivali ve 1978 Havana eğlentisi

Mehmet Halim Spatar

1951 Berlin Barış Festivali'nde Türkiye temsilcisi, Türkiye İşçi Köylü Partisi İstanbul İl Başkanı

Amerikan emperyalistleri II. Dünya Sa-şından en az zararla çıktılar. Savaşın son-rına doğru atom bombasının tekelini elle-ne geçirmişlerdi. Ortaya çıkan avantajlı du-mdan yararlanarak ayaklarına Alman, İtal-n ve Japon faşistlerinin çizmelerini geçire-k misli görülmemiş bir dünya imparator-ğu kurma çabasına giriştiler. Hedefleri osyalist Kamp ile aralarında kalan ara esimi, yani Avrupa, Asya, Orta ve Güney merika, Afrika ve Okyanusya'nın bağımsız, arı-bağımlı ve bağımlı ülkelerini kendi et-alanlarına almaktı. Bu amaçla, ülen halkların kurtuluş harekетlerini, dev-mci mücadelelerini çökertmeye, ezmeye, endi müttefikleri dahil bütün ülkelerin alklarını ABD tekelci sermayesinin boyun-uruğu altına sokmaya çalıştılar. Bu ülke-rdeki gericileri, işbirlikçi ve komprador urjuvazileri doğal ajanları haline getirdiler. ynı zamanda da başında Stalin'in bulun-uğu Sosyalist Kampı tecrit etmeye, özel-kle Avrupa ülkelerinin proleter devrimci ücadelelerini yatıştırmak, orta sınıfları uysallaştırmak, yönetimleri güçlendirmek in Marşal Planı'nı ortaya attılar; ardın-an da NATO paktını kurdular. Tarihin en üyük emperyalist gücü korkunç bir silah-nma çabasıyla, hedefi Sosyalist Kamp lan hummalı bir savaş hazırlığına girişti. ücünü yitirmiş giderek adasına çekilmiş ski İngiliz emperyalistlerinin ve Fransız ömürgecilerinin bütün etki alanlarını ele eçirdi. Bütün dünya üzerine bir hidrojen ombası savaşının tehdidi çöktü. Soğuk avaşı başlattılar. Amerikan emperyalist-eri her yerde artık komünizme karşı haç-lar seferinden yani III. Dünya savaşın-an söz ediyorlardı.

AMERİKAN EMPERYALİSTLERİNİN ÖNÜNDEKİ EN BÜYÜK ENGEL

Oysa, 1930'lardan beri Japon istilacı-arına karşı Mao Zedung ve Çin Komünist artisi'nin önderliğinde Guomindang ile rtak bir cephe halinde savaşan Çin hal-u, 1946'dan bu yana, bu kez Amerikan em-eryalistlerinin desteklediği Çan Kay-şek diğine karşı savaşmakta; onu bozgundan bozguna sürüklemekteydi. Vietnam hal-ı ve öbür Çin Hindi halkları, sömürgecilere arşı kurtuluş savaşı vermekteydi. Kore hal-ı Japonlara karşı yiğit bir kurtuluş savaşı ermiş, ne var ki Amerikan emperyalistle-inin etkisiyle Kore toprakları ikiye bölün-müş, Güney Kore halkının üzerine en geri-i bir faşist diktatörlük çöreklenmişti. Gün-den güne Latin Amerika, Afrika ve Okya-usya halkları yeni yeni kurtuluş mücadele-erine girişmekteydiler. Küba'da çok özel artların bir araya gelmesiyle Batista dikta-örlüğü devrilmiş Castro yönetimi kurul-muştu. Amerikan emperyalistleri dünya-ın çehresini değiştirecek bir bunalımla arşı karşıya idiler. Bir yandan Sosyalist Kampa karşı hazırlanan savaşın propagan-lasını yapıyorlar, bir yandan da bu propa-gandayı kendi halkları üzerinde uyguladık-arı baskıyı ve kapitalist dünyanın efendisi olma politikalarını maskelemek üzere kulla-nıyorlardı.

Amerikan emperyalistlerinin önünde-i en büyük engel Asya, Afrika, Latin Ame-rika ve Okyanusya halklarının, yani dünya nüfusunun ezici çoğunluğunun emperya-izmin ölümcül çelişmelerini ve çöküşünü ızlandıran anti-emperyalist mücadeleleri, Avrupa halklarının yeni bir savaşı istieme-meleri, Sosyalist Kampın giderek artan ve gelişen gücü, ABD emperyalistleri ile öbür emperyalistler arasındaki çelişmelerin de-rinleşmesi ve çeşitlenmesiydi.

Bu sıralarda ABD emperyalistlerinin du-rumunu bir kat daha vahimleştiren çok önemli bir olay daha gerçekleşti. Anglo-Amerikan emperyalistlerinin her türlü desteği ile Çin Devrimini boğmaya çalışan Guomindang gericileri Çin Halk Kurtuluş Ordusu tarafından çökertildi. 26 Ocak 1946'da ünlü Guomindang generali Fu Tso-yi teslim oldu ve Çin Halk Kurtuluş Ordusu Pekin'i kurtardı. Çan Kay-şek ve kılıç artığı ordusu, ABD emperyalistleri-nin savaş gemileriyle Kıta Çin'inden Çin'in ayrılmaz toprağı Taiwan Adasına kaçtılar. 1 Ekim 1949'da Çin Halk Cumhuriyeti ilan olundu. Proletarya devrimleri çağı-nın en önemli ikinci olayı, Halk Çini'nin kurulması gerçekleşti. Emperyalizm en ölümcül darbelerinden birini daha yemiş oldu.

"KORE DAĞLARINDA"

ABD emperyalizminin bunalımı daha da derinleşti. Halk Çini'ni karadan kuşatmak ve Çin Devrimini boğmak için 1950 Hazi-ranında Kore Savaşını başlatarak Kore top-raklarını istilaya girişti. O sıralar Rusya ve Beyaz Rusya delegasyonlarının oturumlara katılmamalarından yararlanarak Birleşmiş Mil-letlerin Kore'ye müdahale etme kararını almasını başardı. Amerikan emperyalizminin bu tertibine ilk koşan öz yurdunu savun-mak için eğittiği askerlerini Amerikan generallerinin emrine ilk veren ülke, Ameri-kancı Bayar-Menderes kliğinin yönetimin-deki Türkiye oldu. Cumhuriyet tarihimizde ilk kez askerlerimiz millerce uzakta, Tür-kiye halkı ile hiç bir alıp vereceği, hiç bir çıkar çatışması olmayan yiğit bir halkı boğazlamak üzere gönderildi. Bayar-Mende-res kliği bu önemli kararı TBMM'nin onayı olmadan uyguladılar. Binlerce suçsuz insanın yok edildiği bu savaşta yurt savunması için eğitilmiş askerlerimiz Amerikan emper-yalistlerinin çıkarları uğruna cephelere sürüldü; hem halkımız, hem de Kore halkı büyük acılar gördü. Ne var ki, halkımız bu-nu hiç bir zaman kabullenmedi. Ameri-kancı paşaların "insanlık ideali uğruna" sözleriyle ateşe ve ölüme gönderdikleri oğulları için ağıtlar, türküler yaktı. O gün-lerde "Ankara'da yedik taze meyvayı", "Kore Dağlarında" türküleri, vb. bu acı-ları dile getiriyordu.

Amerikan emperyalistlerinin savaş ha-zırlıklarına karşı sosyal görüşleri, politik ve dini inançları ne olursa olsun savaş istemeyen her sınıftan insan, savaş tehli-kesine karşı birleşti. 1949'da Stockholm' de yayınlanan "Barış Çağrısı" bütün dün-yada milyonlarca insan tarafından imza landı. Türkiye'nin ilerici ve devrimcileri de barış kampanyası açtılar. Amerikancı ik-tidarın ve polisin baskılarına ve tutuk-lamalarına rağmen binlerce imza top-landı. Bu kampanyada o günlerin ilerici gençlik örgütü olan İstanbul Yüksek Tahsil Gençlik Derneğinin (İYTGD) üyeleri, et-kin rol oynadılar.

DÜNYA GENÇLİĞİNİN ANTİ–EMPERYALİST COŞKUSU BERLİN'DE

Dünyada savaş tehlikesinin en yüksek bu-lunduğu bu şartlarda 1951 yılında Berlin'de 5-19 Ağustos tarihleri arasında yapılan 3. Barış Festivaline ilk kez doğrudan Türki-ye'den gelen gençler de katıldı. İYTGD üyesi M. Halim Spatar ve Erem Esen Festivale İstanbul'dan katıldılar. Paris'ten Berlin'e gelen Sevim Tarı, Yıldız Sertel, Gün Togay, Necil Togay, Yılmaz Gülen ve Doğan Aksoy'la buluşarak Türkiye delegas-yonunu oluşturdular. Türkiye delegasyonuna o sıralar yurt dışında olan Nazım Hikmet başkanlık ediyordu.

Amerikan emperyalistleri ve gericiler Ber-lin Barış Festivali'ne katılma oranının az olması için akla gelmedik terciplere giriştiler. Festivale geliş yolları kesildi, askeri bir-likler geçitleri kapadılar. İstasyonlarda tren-lerin kalkması engellendi. Trenler durdu-rulup festivale gidenler indirildi. Uçakla-rın kalkışı engellendi. Birçok delegasyon tutuklanıp sınırdışı edildi. Ama Amerikan emperyalistlerinin tüm çabası boşa çıktı. Dünya halklarının ve gençliğinin Avrupa'nın emekçi halkı ve barışçı dürüst insanlarıy-la devrimci dayanışma ve yardımlaşması bütün engelleri yıktı. Bu enternasyonel dayanışma sayesinde festivale, dünyanın her yanından gelen yüz binlerce genç ka-tıldı. Festival, dünya halklarının emperya-list savaş tehdidine karşı barış uğrunda mü-cadele kararlılığının bir simgesi oldu. Ezilen halklar, kurtuluş mücadelelerinin coşku-sunu emperyalistlerin gözleri önüne serdi. Festival ABD emperyalizminin, her tür-den gericiliğin, her türlü ırkçılığın ve şoven milliyetçiliğin teşhir edildiği, yerden yere vurulduğu bir arena haline geldi. Festivale katılan yüzbinlerce insan her dilden ve bir ağızdan "Kahrolsun Amerikan emperyalist-leri", "Barış, Dostluk", "Yaşasın Dünya Halklarının Kardeşliği!" diye tempo tutuyor-du. Marks, Engels, Lenin, Stalin, Mao Ze-dung'un, dünya devrim ve milli kurtuluş ha-reketlerinin önderlerinin, Ho Şi-min, Kim İl-sung'un büyük boy resimleri, sergileniyor, adları tempo ile haykırılıyordu. Brandenburg kapısının öte yanındaki Amerikan askeri bir-liklerine "Yankee Go Home!" diye bağırılı-yor, erler Barış Festivaline katılmaya çağrılı-yordu. Devrimci proletaryanın marşı "Enter-nasyonal" Türkçe dahil dünyanın bütün dille-riyle bir ağızdan söyleniyordu. Her renkten, her ülkeden insanların türkü ve o-yunları meydanlarda sergileniyordu.

Türkiye'den gelen devrimciler Çinli arka-daşların girişimiyle sömürge ve yarı-sömürge ülkelerin delegasyonlarıyla toplantılar yaptı-lar. Türkiye'de gençliğin ve halkın devrimci mücadeleleri, yüksek öğrenimin paralı olma-sına karşı açılan "Harç Kampanyası" nı, Na-zım Hikmet kampanyasını, Türkiye halkının Kore savaşına karşı tepkisini, Barış Kam-panyasını, anlattılar. Yunanistan'da idama mahkum edilen devrimci gençlerin kurtarıl-ması için açılan kampanyaya katılarak Yu-nan Kralcı-faşist hükümetini protesto eden telgraflar gönderdiler. Kore Halk Kurtuluş Ordusunun temsilcileriyle, barış, kardeşlik ve dayanışma toplantıları düzenlediler, Ko-re halkına ilerici ve barışsever Türkiye genç-liğinin selamlarını ve sevgilerini ilettiler : Yunan, Arnavutluk, Mısır, Sudan, Habeş, Irak, İran, Suriye, Lübnan, Rus, Latin Amerika, Asya vb. gençleriyle bir araya geldiler. Sabahattin Ali'nin ve daha başka Türk hikâyecilerinin devrimci şairlerinin eserlerini tanıtmağa çaba gösterdiler. Re-sim ve karikatür sergileri açtılar. Türkiye'de yayınlanan Barış, Hür Gençlik, Markopaşa, Medet, Yığın, vb. gibi devrimci ve anti-em-peryalist dergileri ve yayınları, "Barışsever-ler Davası"nın fotoğraflarını sergilediler.

Festival'den sonra Türkiye temsilcileri 2-6 Eylül tarihleri arasında Prag ve Varşo-va'da yapılan Uluslararası Öğrenci Birliği (I.U.S.) ve Dünya Demokratik Gençler Fe-derasyonu (W.F.D.Y.) kongrelerine katıldı-lar. Kongrelerde Türkiye gençliğinin bildiri-lerini Sevim Tarı ve M. Halim Spatar okudu-lar.

Festival'den sonra Türkiye'ye dönen Se-vim Tarı ve bir süre sonra da M.Halim Spatar tutuklandılar. "1951 Tevkifatı" başlatıldı. Yurda dönmüş olan Erem Esen yurt dışına kaçtı. Necil, Gün, Yılmaz ve Doğan Aksoy Türkiye'ye dönemediler.

Berlin Barış Festivali dünya halklarının emperyalizme ve emperyalist savaş hazırlık-larına karşı görkemli ve etkili bir cevabı ol-du. Beş kıtadan, dünyanın heryerinden gel-miş, her renkten ve her ırktan yüzbinlerce in-san emperyalizmi bir ağızdan ve tek gövde halinde mahkum etti. Berlin Barış Festivali o günlerin en büyük enternasyonal dayanış-ma gösterisi oldu. Dünya halklarının anti-emperyalist barış kararlılık ve dayanışma-sını dostun düşmanın gözleri önüne seren önemli bir olay olarak etkisi büyük oldu. Bütün dünyada yankılandı.

SÖMÜRGECİLERİN "BARIŞ FESTİVALİ" KARİKATÜRÜ

Stalin'in ölümünün ardından SBKP iktida-rını gaspeden revizyonizmle birlikte daha sonraki festivaller bu niteliklerini yitirdi. Dünyanın her bucağında devrimci hareketi torpilleyen, bölüp parçalayan modern re-vizyonizm, festivalleri sosyal emperyalizmin amaçlarına hizmet eden "gösteriler" haline getirdi. Barış Festivali, halkların anti-emper-yalist mücadele azimlerini, barış kararlılık-larını göz önüne serdikleri birer uluslararası dayanışma arenası olmaktan çıkıp sosyal-emperyalizmin bütün dünya hakimiyetini amaçlayan yeni "Roma barışının" emelle-rine hizmet eden birer eğlenti töreni ha-line getirildi.

Bugün sosyal-emperyalizmin dünya halk-larının ve gençliğinin boş yere gözünü boya-mak için bir araç olarak kullandığı "Barış Festivali", Afrika'da eski sömürgecilerin ye-rini almaya çalışan, milli kurtuluş mücade-lelerini bölüp parçalayarak kendi emellerine hizmet eder duruma getirmeye çaba göste-ren Sovyet sosyal-emperyalizminin Jandar-ması Küba'nın başkenti Havana'da 28 Tem-muzda başlatıldı ve bugün bitirilecek. Sos-yal emperyalizmin Barış Festivali'ne ülke-mizdeki sosyal-emperyalizm kuklalarının temsilcileri de katılıyor. Devrimci çizgileri ne olursa olsun ülkemizdeki birçok devrimci bu festivalin neye ve kime hizmet ettiğinin olsa olsa bir Barış Festivali karikatürü oldu-ğunun farkındadır. Tanınan tüm kolaylıklara iç gıcıklayıcı, eğlentisi bol programma rağ-men ülkemizden katılanlar bir avuç kukladan pek öteye geçemedi.

Türkiye halkının bütün dünya halklarıyla omuz omuza emperyalizme ve sosyal-emperyalizme karşı verdiği savaş günden gü-ne güçlenecek, iki süper devletin emperyalist ve sosyal-emperyalist yönetimleri mutlaka tarihin çöplüğünü boylayacak bu mücadele-nin coşkusu gerçek enternasyonal dayanış-mayı günden güne güçlendirecek, milli zul-mün, emperyalizmin ve sömürünün bulun-madığı kardeşlik dünyası ergeç kurulacaktır.

Yaşasın emperyalizme ve sosyal-emperya-lizme karşı dünya halklarının devrimci daya-nışması!

Yaşasın gerçek Barış Festivalleri yapacak olan sömürüsüz, aydınlık dünya için mücade-le eden kardeş halklar!

devrimci sözlük

Milliyet

Milliyet kelimesi, bugün ortak mil-li özelliklere sahip olan fakat tek bir milli pazar etrafında birleşememiş toplulukları nitelemek için kullanılır. Milliyet, aynı zamanda kapitalizm öncesi çağda Millet olmanın çeşitli özelliklerini nüve olarak taşıyan fa-kat henüz bir "iktisadi yaşantı bir-liğine" erişememiş halklar için de kullanılır.

Milletler, feodal çağın sonunda, kapitalizmin şafağında ortaya çık-mışlardır. Ne var ki, o zamandan önce de millet olmanın çeşitli özellik-lerine sahip olan topluluklar vardı. Bu topluluklar aynı dili konuşuyor, aynı toprak parçası üzerinde yaşı-yor, tarihi olarak meydana gel-miş ortak bir kültüre sahip bulunu-yorlardı. Milletin bütün bu özellik-leri kapitalizmden önce ortaya çık-mıştı. Ama bu toplulukları millet olarak nitelemek mümkün değildir. Çünkü millet olmanın en temel un-suru olan bir milli pazar etrafında bi-leşmiş olmak, ortak bir iktisadi yaşantıya sahip olmak henüz söz ko-nusu değildi.

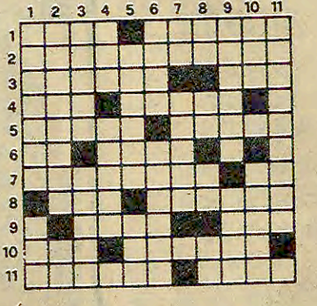
Mesela, Türkler kabileler halinde yaşarlarken ortak iktisadi yaşantı ka-bile sınırlarını aşmıyordu. O zaman için söz konusu olan tek bir milli pa-zar değil, kabilenin kapalı ekonomi-siydi. Dolayısiyle o zaman herhangi bir kişi belirli bir milletin değil, bir kabilenin üyesiydi. Daha sonra kabi-leler içinde toplumsal farklılaşmalar belirince tek tek kişiler de içinde bu-lundukları kabilenin beyine tabi ol-dular. Aynı durum Kürtler için de söz konusu idi.

Feodal dönemde, hem ekonomik hem de toplumsal hayatta görülen esas olgu, feodal parçalanma idi. Selçuklular ve Osmanlılar döneminde halk, toprak beylerine tabi idi. Tek tek kişiler için belirleyici olan belli bir milletin üyesi olmak değil, şu veya bu toprak beyine tabi olmaktı. Ama halk gene de milletin çeşitli özelliklerine sahipti. Fakat henüz bir milli pazar etrafında birleşme söz ko-nusu olmadığı için bu toplulukları milliyet olarak adlandırmak gerekir.

Bugün ortak milli özelliklere sahip olan fakat aynı pazar içersinde birleşememiş topluluklar için de milliyet kavramı kullanılmaktadır. Mesela bu gün Kıbrıs'ta, Bulgaristan'da, Irak'ta Türk milliyetinden toplumlar yaşamaktadır. Bu toplumlar dilleri, ruhi şekillenmeleri bakımından Türk milletinin özelliklerini göstermekte-dirler. Fakat bu toplumlar, Türk mil-leti ile aynı pazar içinde birleşmemiş oldukları ve aynı toprak parçası üze-rinde yaşamadıkları için, Kıbrıs'taki, Bulgaristan'daki, Irak'taki Türk mil-letlerinden değil, bu ülkelerdeki Türk milletinden söz etmek gerekir.

Bugün Türkiye halkı çeşitli mil-liyetlerden meydana gelmektedir. Türk milletinden başka azınlık mil-liyet olarak Kürt milliyeti ve diğer milli azınlıklar vardır.

BULMACA



SOLDAN SAĞA— 1) Bir şeyi yapmak için verilen söz- Gizli tutulması gerekli bir ger-çeği olduğu gibi söylemek. 2) Her türlü bilgiyi içine alan bunları alfabe sırasına gö-re anlatan büyük kitap. 3) Para alarak kar-şılığında bir şey vermek- Tunç ve başka madenlerden türlü şekillerde içi boş ola-rak yapılan, içindeki dilin kımıldamasıy-la ses çıkaran alet. 4) Yapma, yerine ge-tirme- Koyu boz renkli küçük bir kuş. 5) Bir sayı- Boşluktaki elektromanyetik dal-gaları alan, yayımlayan iletken tel ya da çubuk. 6) Ilave- Namzet. 7) Bir cismin gözün göremeyeceği kadar kısaca kımıl-danışı-Tersi Koyun sesi- 8)Tersi kışın ya-ğar- Toplanma, toplantı. 9)Dinin devlet işlerinden ayrı olması hali-Damarlarda dolaşır. 10)Baston-Otlak, hayvanların yayı-lıp otlanmasına elverişli yer. 11)Kenevir-Görevden alma.

YUKARDAN AŞAĞI— 1) Bir kimsenin sağ iken öldükten sonra yapılmasını istediği- Temiz. 2) Anlatılan veya yazılan bir konunun özü- Tersi Müzikte dur işareti. 3) Elbise, perde, çanta, ayakkabı gibi şeylerde, kumaşın ya da meşinin iç tara-fına geçirilen ince kat-Yağma. 4) Tersi işkencelerde, baskılar-da parmağı olan Başbakanlığa bağlı olan bir kuruluş-Resim ya da harfle yapılan işaret, belirtme. 5) Onbeş beyitten aşağı olmayan en çok büyükleri övmek için yazılan koşuk- Kötü' nün tersi. 6)Prensip-Açık, apaçık, meydanda olan- 7)Tersi hayvan yiyeceği-Sürüm değeri. 8)Birşeyi bağlamak için kul-lanılır - Çevirmenin notu'nun kısa yazılışı- Tersi Türk Malı' nın simgesi-Bir nota. 9)Doktorun hastaya uygun gördüğü ilaç-ları üzerine yazdığı kağıt-Uyarı. 10) Dört yanı denizle çevri-li kara parçası- Tersi yerine koyma, yerine ! kullanma 11) Belli bir yatırım için ayrılan para.

DÜNKÜ BULMACANIN ÇÖZÜMÜ



AYDINLIK YAYINLARI

G. Dimitrov

Savaşa ve Faşizme Karşı Birleşik Cephe

BÜTÜN KİTAPÇILARDA

Genel Dağıtım: TÜR DA Cağaloğlu Hamam sok. No: 4 – İSTANBUL

Malatya'dan yazan okuyucumuza:



Türkiye «Sömürgeci» bir devlet mi?

Malatya'dan Aydınlık Meclisi'ne mektup yazan bir okuyucumuz haklı olarak Kürt milliyeti üzerindeki bas-kılara karşı çıkarken, Türkiye'nin bir "sömürgeci devlet" ve Kürt milliyetinin yaşadığı bölgenin "Türkiye'nin sömürgesi" olduğunu söylüyor.

Son yıllarda bu tür görüşlerin çe-şitli siyasi akımlarca da savunulduğu-nu biliyoruz. Öyleyse Aydınlık Mec-lisi'nde de bu görüşler üzerinde kısa-ca duralım.

Çağımızda sömürgecilik nedir? Türkiye sömürgeci bir ülke olabi-lir mi? Kürt milliyetinin yaşadığı bölge Türkiye'nin sömürgesi midir?

Çağımızda sömürgecilik, emper-yalizme sıkı sıkıya bağlıdır ve onun bir olgusudur. Yüzyılın başında re-kabetçi kapitalizm yerini tekelci ka-pitalizme bıraktı. Tekelci kapitalizm aşamasına geçen ülkeler dışarıya ser-maye ihracına başladılar ve dünyanın geri ülkelerini bağımlılıkları altına al-dılar. Buraları kendilerine tamamen bağımlı sömürgeler haline getirdiler. Bu emperyalist ülkeler arasında bir-birlerinin sömürgelerini ele geçirmek için amansız bir rekabet başladı ve bu rekabet zaman zaman emperya-list paylaşım savaşları dediğimiz dünya savaşlarına yolaçtı. Bugün de iki süper devlet Rusya ve Amerika dünyayı paylaşmak için birbirleriyle rekabet ediyor ve dünyayı yeni bir savaşa sürüklüyorlar.

Peki. Türkiye böyle bir ülke mi? Tam tersi. Türkiye başka ülkelere sermaye ihraç edebilen, buraları sö-mürgeleştirebilecek bir ülke değil, tam tersine emperyalist ülkelerin ser-maye ihraç ettikleri, ekonomik ba-ğımlılık altında tuttukları ve bugün de iki süper devletin yaptığı gibi he-gemonya altına almak için uğraştıkları bir ülke. Siyasi bağımsızlığı olan ancak ekono-mik bağımsızlığa sahip olmayan yarı-sömürge bir ülke. Öyleyse kendisi bir yarı-sömürge olan Türkiye sömür-gelere sahip olabilir mi? Olamaz. Bu-nun için Türkiye'ye sömürgeci bir devlet demek de yanlıştır. Kürt milliye-tinden halkın yaşadığı bölgelere "Türkiye'nin sömürgesi" demek yan-lıştır.

Ama Kürtler her bakımdan baskı altında tutuluyor. Ekonomik, sos-yal ve siyasal yönden özgürce gelişmeleri kısıtlanıyor. Peki, bu milli baskının ardında yatan ne?

Kürt milliyeti üzerindeki milli baskının kaynağında da Türkiye'nin emperyalizme bağımlı yarı-sömürge bir ülke olması yatıyor. Emperyalizm Türkiye'yi kendine bağımlı tutabil-mek için her türlü gelişmenin önüne geçiyor, feodal geriliği korumaya çalışıyor, milli ayrılıkları körüklüyor. Türkiye'de yaşayan Türk milliyetin-den olsun, Kürt milliyetinden olsun bütün halkın başında bulunan dert-lerin ardında en başta emperyalizm var. Durum böyken Türkiye'yi "sö-mürgeci devlet", Kürt milliyetinden halkın yaşadığı bölgeye de "Türkiye' nin sömürgesi" demek neye hizmet ediyor ve bu görüşün şampiyonluğu-nu kimler yapıyor?

Bu görüşün en hızlı savunucu-luğunu Sovyetler Birliği taraftarı sah-te solcu "Özgürlük Yolu" yapıyor. Önceleri Kürt milliyetinin demokra-tik haklarını bile savunmayan bu der-ginin yazarları, şimdi "sömürge Kür-distan'ın kurtarıcıları" kesildiler. Böyle yaparak onlar, hem emperya-lizmi gözlerden gizlemeye, hem Türk-lerle Kürtler arasındaki ayrılıkları derinleştirmeye çalışıyorlar. Bu da en çok ulusal ayrılıkları artırarak ka-rışıklık yaratmak ve bundan yararla-narak bölgeye sızmak isteyen Sov-yet sosyal-emperyalizminin işine ge-liyor.

Bu konu üzerinde ayrıca bir tar-tışma açılabilir. Biz tekrar konumuza dönelim. Yarın MHP Genel Sekreter yardımcısı Yaşar Okuyan'ın açıkla-masına katılan ve "Kürtlerin özbeöz Türk olduğunu" söyleyen bir okuyu-cumuzun mektubunu bulacaksınız.

HALKIN SESİ

GAZETEMİZİN SAHİBİ 45 MİLYON HALKTIR



AVNİK Sivas

CHP'nin bağımsızlık ve demokrasi anlayışı budur

Bugün Kontrgerilla i-çin devlet sırrı denmek-tedir. Halka karşı savaş planı yapılmakta, halkı birbirine kışkırtmakta, provokasyonlar hazırlan-maktadır. Ama milletve-killerinden ses seda çık-mıyor.

Doğu'da olaylar yara-tılıyor, halkı birbirine kırdırtıyorlar. Dükkan ve işyerleri tahrip edili-yor, hem de muhalefe-tin başkanlığı altında Bingöl'de iki kişi öldürü-lüyor, üzerinden araba geçiriliyor. Bir kültür e-mekçisi 10 Mayıs'ta gizli eller tarafından katledi-liyor. İ.Ü. öğrencileri ü-zerinde toplu katliamlar yapılıyor. 25 Mayıs'ta Pazarcık Demirciler kö-yünde bir devrimci köy-lü önderi, TİKP'nin kuru-cu Meclis üyesi, ağa ve devletin jandarması tarafından tertipli olarak kafasına üç kurşun sıkı-larak öldürülüyor. Katil ortada elini kolunu salla-yarak dolanıyor. Gene milletvekillerinden ses seda yoktur. Ecevit, hü-kümet olmadan yurtdışı gezilerine çıkıyor. Tür-kiye üzerinde pazarlık-lar başlıyor. Almanya, İngiltere, Norveç gezileri. Olmadı, Amerika, IMF, AET toplantıları, arkasın-dan zamlar. IMF ekono-miyi beğenmemiş, enflas-yon, zam. O da olmadı. "Rusya'dan bize tehdit gelmiyor" de, kamuoyu oluştur. Rusya gezi yap ve siyasi belge imzala. Türkiye'nin bağımsızlı-ğını bir çırpıda emperya-listlere sat.

Tehdit kimden geli-yor? Geçim sıkıntısı i-çinde, yaşamak için çır-pınan işçiden mi? Devlet üretme çiftliğinde 1500 liraya yıllardır çalışan, hem de 24 saat çalışan çobanlardan mı? Aç kal-mamak için sırt hammal-lığı yapan işçiler ordu-sundan mı? Yoksa Kontr-gerillayı açığa çıkartan, süper devletlerin ülkemiz üzerindeki faaliyetlerini açıklayan, onun için her türlü gericilerin hedefi olan ve susturulmaya ça-lışılan devrimci gazete Aydınlık'tan mı geliyor? Yoksa daha dün Afganis-tan'da darbe yapan, Viet-nam'ı Kamboçya'ya sal-dırtan, Etyopya'da gerici Mengusti'yi destekleyen, kurtuluş mücadelesi ve-ren halklara napalm bom-bası yağdıran, Angola'yı kendine bağlayan, Güney Yemen'de darbe yapan, Kuzey Yemen'de devlet başkanını öldürten, Ak-deniz'e savaş filoları indi-ren, savaş harcamalarını her gün daha fazla artıran sözde sosyalist, özde em-peryalist Rusya'dan mı geliyor?

Artık uyuma vakti geçti. Milletvekilleri artık gözünüzü dört açın da dünyaya bir bakın neler oluyor. "Özgürlük" dedi-niz, "Herkes dilediği gi-bi korkusu olmadan fik-rini açıklayacak" dediniz. Bunun ardından Anaya-sayı bile unuttunuz. İç-işleri Bakanı bile POL-DER'i kapatmakla ve tırpan atmasıyla övünü-yor. Halk Tiyatrosunun oyunları yasaklanıyor. Kontrgerilla ve faaliyet-lerini açıklayan devrimci gazete, Genel Kurmayın kararıyla, C.Savcısı ve Emniyet faaliyete geçi-yor, gazete aranıyor. Ga-zete pikajlarına, kartonla-rına el konuyor. Ne var ki burası ne katil yuvası, ne de halka karşı gizli faa-liyet yürüten bir kuruluş. Hangi çağda ve nerde yaşıyoruz. Abdülhamit devri çoktan kapandı.

İşçi ücretlerini dondu-ran hükümet, seferber olarak demeç üstüne de-meç veriyor ve toplan-tılar yapıyor. Yaşamak i-çin hayat mücadelesi ve-ren, geçimini kıt kanaat sağlayan işçilerin ücret-lerine göz dikiyor. Asgari ücretten işçinin eline ge-çen net 2 bin lirayı zor buluyor. Fiyatlar çığ gi-bi yükseliyor. Her gün zam üstüne zam yapılıyor. Bugün 2 bin lira bir ev kirası değil. Ücretler don-durulacaksa, önce Meclis-ten başlamalıdır. Bir mil-letvekilinin maaşı beş iş-çinin maaşından daha fazladır. Bunlar sigortalı ve sendikalı işçilerdir. Bir de hele sendikasız, sigor-tasız işçiler vardır. Bun-larla ilgilenen hiç bir ku-ruluş ve kanun yoktur. İşsizler ordusundan söz edilmesi bile neredeyse ya-saklanacaktır. Milletvekil-lerinden yine ses yoktur.

Toprak reformu dedi-niz. Tasarı meclisten geç-meden süresi geçmesi ne-deniyle düştü. Toprak reformu adı altında hazi-ne arazisi ağalara dağıtıl-dı. Seçimden bir gün önce dağıtılan topraklar se-çimden sonra köylünün elinden alındı. Devlet Ba-kanı toprak reformunu gerçekleştirmek için git-tiği köylerde ağalarla gö-rüştü. Birkaç ziyaretten sonra geri döndü, geldi. İşte hükümetin özgürlük-ten, bağımsızlıktan, top-rak reformundan anladı-ğı. Yarın bunların hesa-bını bir bir ödemeye ha-zırlanın. Kitleleri bir da-ha kandıramayacaksınız.

MTA İşçisi
Garip Saycan

SOSYAL SİGORTALAR KURUMU GENEL MÜDÜRLÜĞÜNDEN
YAPI İŞLERİ İLANI

1— Eksiltmeye konulan iş Elbistan Hastanesi inşaatı olup, İlk Keşif bedeli 1978 yılı Bayındırlık Bakanlığı rayiç ve birim fiatlarına göre 120.000.000.- li-radır.

Mezkür inşaat "Mütehavvil birim fiat" esasıyla (Her sene yapılan imalatın o yılki Bayındırlık Bakanlığı rayiç ve birim fiatlarına göre tediyesi) yapılacak-tır.

2—Eksiltme 17/8/1978 tarihine rastlayan PERŞEMBE günü saat 16'da Ankara Sosyal Sigortalar Kurumu Genel Müdürlüğü 1 nolu Satınalma Komis-yonunda birim fiat esası üzerinden kapalı zarf usulü ile yapılacaktır.

3— İsteklilerin, bu işe ait eksiltme evrakını ve eklerini Ankara'da Dr. Me-diha Eldem Sokak No: 30'da Genel Müdürlük Yapı İşleri Dairesi Başkanlığı Keşif Bürosunda mesai saatleri dahilinde incelemeleri mümkündür.

4— Eksiltmeye girebilmek için istekliler,

a) 1978 yılına ait Ticaret Odası Belgesini,

b) Usulü dairesinde 3.613.750 liralık muvakkat teminatını

c) Bu işe ait İştirak belgesini, kapalı zarflarına koyacaklardır.

5— Bu işe ait iştirak belgesi alınma şekli,

İsteklilerin en geç 14/8/1978 PAZARTESİ günü mesai saati sonuna kadar bir dilekçe ile Sosyal Sigortalar Kurumu Genel Müdürlüğüne müracaat et-meleri (Müracaatta umumi evrak kayıdı tarihi muteberdir. Telgrafla mürcaat kabul olunmaz) ve dilekçelerine Bayındırlık Bakanlığından alınmış 120 Mil-yon liralık (B) grubundan müteahhitlik karnesi asıl veya önemde benzeri bir inşaatı ikmal ederek kabullerini yaptırmış oldukları a dair ilgili daireden alınmış belge aslını ve münhasıran Kurumdan alacakları olan techisat, taahhüt Beyannemesinde belirttiği firmasına ait makina ve techizatın belgeleri veya kiralıyacak ise techizat ve makinalara ait anlaşmaları teknik personel beyan-namesi ile bu beyannamede zikredilen teknik personel ile noterden mün'akit taahhüt beyannamesini ve ihale evrakını tetkik ettiklerini gösterir Kurum Ke-şif Bürosundan bu iş için alınmış belgeyi eklemeleri lazımdır.

6— İsteklisi gerçek kişi veya tüzel kişi olacaktır.

7— İsteklilerin eksiltme şartnamesinde verilen izahat dairesinde hazırla-yacakları teklif mektuplarını eksiltme günü saat 15'e kadar makbuz mukabi-linde S.S.K. Genel Müdürlüğü Mithatpaşa Cad. No:7 SIHHİYE/ANKARA'DA 1 Nolu Satınalma Komisyonu Başkanlığına vermeleri veya bu saatte Komis-yon Başkanlığında bulunacak şekilde iadeli taahhütlü olarak postalamaları lazımdır. Postada olacak gecikmeler kabul edilmez.

8— 5337 sayılı kanunun 21. maddesinin 4 fıkrası mucibince Belediyelerce istenilecek ilan resmi ve yardımlarla bil'umum harçlar müteahhide aittir (FİNANSMAN KANUNU GEREĞİNCE ÖDENMESİ GEREKEN İNŞAAT VE EMLAK ALIM VERGİLERİ BİNA İNŞAAT VERGİSİ İDAREYE AİTTİR.)

9— Kurum ihaleyi yapıp yapmamakta ve dilediğine yapmakta serbesttir.

Basın: 20766 - 741

SUUDİ ARABİSTAN VELİAHDI ORTA DOĞU GEZİSİNİ TAMAMLADI

PRENS FAHD: 'ORTA DOĞU SORUNUNDA ARTIK BİR YOL AYRIMINA GELİNDİ"

- "Lübnanlı kardeşlerim de artık birleşmelidir"
- ABD Dışişleri Bakanı Vance Orta Doğuya gidiyor



Suudi Arabistan Veliahtı Prens Fahd

DIŞ HABERLER SERVİSİ

Mısır, Suriye, Ürdün ve Irak'ta görüşmelerde bulunduktan sonra Perşembe günü Suudi Arabistan'ın Başkenti Riyad'a dönen Veliahd Prens Fahd, Orta Doğu sorununda artık bir yol ayrımına gelindiğini söyledi.

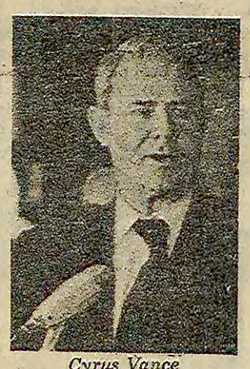
Araplararası sorunlara çözüm aramak amacıyla Arap başkentlerine yaptığı ziyaretleri tamamlayan Prens Fahd İsrail'e karşı tutum konusunda şunları söyledi.

"Konuştuğum bütün Arap liderlerini, İsrail'in uzlaşmaz ve inatçı tutumu karşısında Arapların tek bir tutum saptamasının gereğine inanmış buldum".

İsrail'in tutumunun, hem son Londra görüşmelerinde hem de daha sonraki gelişmelerde iyice açığa çıktığını söyleyen Fahd, İsrail'in bu tutumunu" saldırı ve genişlemeye yönelik" olarak niteledi. Prens Fahd, barışın şimdiki şartlarda her zamankinden daha uzak olduğunu sözlerine ekledi. Suudi Arabistan Veliahdı Prens Fahd şöyle dedi:

"Birleşmiş Milletler kararlarına uymayacağı, işgal altındaki Arap topraklarından çekilmeyeceği ve Filistinlilerin yasal haklarını tanımayacağı kesinlikle ortaya çıkan İsrail ile yolların ayrımı noktasına varılmıştır."

Lübnan'daki çatışmalara da değinen Fahd, Lübnanlıları bağımsızlıklarını korumak için birleşmeye çağırdı ve şöyle dedi:"Lübnanlı kardeşlerimin, aralarında anlaşmazlıkları çözmek için birleşeceklerini ve yabancıların ihtiraslarının yol açtığı çatışmalara son vereceklerini umuyorum".



Cyrus Vance

VANCE ORTA DOĞU'YA GİDECEK

ABD Dışişleri Bakanı Cyrus Vance'nın hafta sonunda Orta-Doğu'ya bir ziyaret yapması beklenmektedir.

Vance'nin, bu ziyaret sırasında esas olarak "İsrail'i uysallaştırmak" amacını taşıdığı bildiriliyor. Gözlemcilere göre Vance bunu başaramadığı takdirde Mısır'ı çok daha sert bir politika izlemesi petrolü bir baskı aracı olarak kullanmak da dahil yeni bir Arap mücadele cephesinin oluşturulması bekleniyor.

ABD Dışişleri Bakanı'nın eli boş dönmesi ihtimalinin yüksek olduğu ve bunun ABD için "diplomatik bir felaket olacağı" ve ABD dış politikasında büyük bir boşluk doğuracağı belirtildi.

ABD MISIR'A 10 YENİ SAVAŞ UÇAĞI VERECEK

Öte yandan Mısır'da yayınlanan El Ahram gazetesi ABD'nin Mısır'a 50 savaş uçağı satma planının bir bölümü olarak bu yıl sonuna kadar 10 adet F-5 savaş uçağı teslim edeceğini açıkladı. Gazete Perşembe günü uçak satışının teknik detaylarını kapsayan bir anlaşmanın, ismi açıklanmayan bir ABD generali ile bir Mısır Hava Kuvvetleri generali tarafından imzalandığını bildirdi.

İSRAİL UÇAKLARI LÜBNAN'DAKİ FİLİSTİN KAMPLARINI YİNE BOMBALADI

İsrail uçakları geçtiğimiz Perşembe günü Tel Aviv'de meydana gelen bombalama olayına misilleme olarak Lübnan'daki bazı Filistin kamplarını bombaladı. İsrail Hükümet Sözcüsü ve İsrail Radyosu saldırı haberini doğruladı ve saldırı hedefinin İsrail-Lübnan sınırının 23 Km. kuzeyindeki bir Filistin kampı olduğunu açıkladı. Bilindiği gibi, Perşembe günü Telaviv'deki bir çarşıya çanta içinde yerleştirilen bir bombanın patlaması sonucu iki kişi ölmüş, 49 kişi yaralanmıştı. İsrail Hükümeti bu olaydan "Filistin Eylem Gruplarını" sorumlu tuttuğunu bildirmişti.

İsrail uçaklarının bu saldırısı sırasında Suriyeli Barış Gücü askerleri ile Lübnanlı Hıristiyanlar arasında, ağır silahların da kullanıldığı bir çatışma oldu. Çatışma sırasında meydana gelen can ve mal kaybı hakkında bir açıklama yapılmadı.

Öte yandan Lübnan Hükümeti İsrail'i güney sınırlarına asker yığmakla, Suriye'yi de Lübnan'a yeni bir iç savaşa sürüklemekle suçladı.

Portekiz' de Soares sivil başbakan istedi

LİZBON (THA—UPI)

Portekiz'de yeni bir hükümet kuruluncaya kadar Başbakanlık görevinde kalan Mario Soares, "Bir devletin hem Başkanı hem de Başbakanı asker olursa, o ülkede garip bir demokrasi olur" dedi. Böyle bir durumun özellikle Batı Avrupa tarafından hoş karşılanmayacağını söyleyen Soares, yeni Başbakanın sivil olması gerektiğini öne sürdü.

40 dakikalık bir televizyon konuşması yapan Sosyalist Parti Lideri Devlet Başkanı Eanes'in hükümet krizine kolay kolay çözüm bulamayacağını söyledi.

Gözlemciler, bir asker olan Savunma Bakanı Fimminio Miguel'in Başbakan olacağına dair söylentilerin yoğunlaşması üzerine Soares'in böyle bir konuşma yaptığını belirtiyorlar.

Abaza halkı Rusya'daki milli baskılara karşı direniyor

● Abaza bölgesine gönderilen askerler halka baskı yapıyor

Kremlin Özerk Abaza Cumhuriyetinde göstermelik bir anayasa ilan etti

Sovyet yöneticileri, milli sınırların artık kaldırılması gerektiğini iddia ediyorlar

DIŞ HABERLER SERVİSİ

Sovyet revizyonist yönetici kliğinin Özerk Abaza Cumhuriyeti'nde göstermelik bir Anayasa ilan ettiği bildirildi. Yeni ilan edilen Anayasa, Abaza halkına uygulanan milli baskıları azaltmak bir yana halkın hakim ulus şovenizmine karşı oluşturduğu muhalefeti bastırmayı amaçlıyor.

Bilindiği gibi, 1917 Ekim devriminden sonra Kafkaslarda özerk bir cumhuriyet kuran Abaza milliyeti, bugün Rusya'da yaşayan diğer azınlık milliyetler gibi, revizyonist Sovyet yönetici kliğinin milli baskısı altındadır. Abaza özerk bölgesindeki doğal zenginlikleri yağmalayan revizyonist yöneticiler, öte yandan da Abaza milliyeti üzerinde azgın bir eritme politikası uygulamaktadırlar.

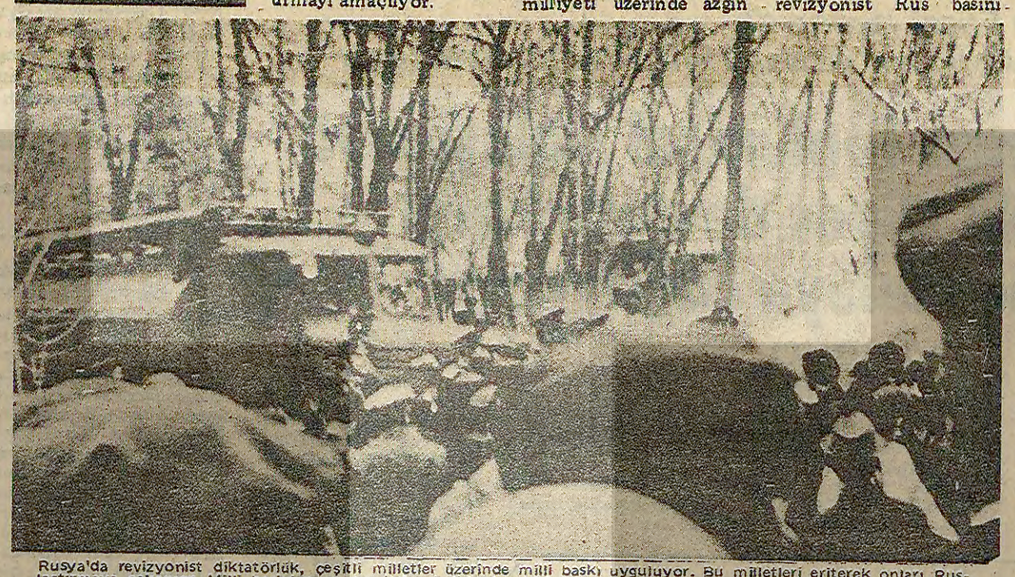
Uzun yıllardan bu yana süren bu baskı ve sömürü, Abaza halkının gittikçe artan muhalefetini doğurmuştur. Halk Sovyet yönetici kliğinin zulmünü sık sık düzenlediği miting ve kitle gösterileriyle protesto etmektedir. Öyle ki, Abaza halkının yaygınlaşan direnişini, bugün artık revizyonist Rus basını bile itiraf etmek zorunda kalmıştır. Bir Rus gazetesi geçenlerde, SBKP Merkez Komitesi Yüksek Sovyet Prezidyumuna ve diğer yönetici organlara, Abaza halkından yazılı ve sözlü birçok protestolar yağdığını bildiriyor.

Gazetenin konu ile ilgili olarak yaptığı yayından anlaşıldığına göre, gönderilen protesto telgrafı ve mektuplarında, ağırlık noktasını bölge halkına uygulanan milli baskı oluşturuyor. Bazı Sovyet yazarlarının Abaza tarihini çarpıttıklarını, Abaza kültür ve dilinin geliştirilmediğini ve Abaza halkının yaşadığı bölgede ekonomik gelişmenin son derece yavaş olduğunu kabul etmek zorunda kalan gazete, bu meselelerin "belli nedenlere" dayandığını itiraf ediyor.

Gözlemciler, Sovyet gazetesinin "belli nedenler" diye üstü kapalı olarak tanımladığı şeyin, revisyonist diktatörlüğün azınlık milliyetler üzerinde uyguladığı hakim ulus şovenizminden başka bir şey olmadığını bildiriyorlar. Sovyet yöneticileri ise, milli baskıyı gizlemek için şu iddiayı ileri sürüyorlar: "Rusya'da milliyet ilişkilerinin gelişiminde, bugün artık milli sınırların ortadan kalkması noktasına varılmıştır."

Brejnev, "hayatın bu yolla uluslararasılaşmasının iyi bir şey" olduğunu iddia ediyor. Ancak bunlar, Abaza halkını aldatmaya yetmiyor ve halkın Rus revizyonist yönetimine karşı başlattığı protesto yaygınlaşıyor, muhalefetin sesi gittikçe yükseliyor. Geçenlerde, revizyonist SBKP Merkez Komitesi, Abazaların direnişini bastırmak amacıyla üyelerinden Kapitanov'u bölgeye gönderdi, ancak Kapitanov'un bölge halkına yaptığı konuşma daha da büyük bir direnişle karşılaşınca hızla bölgeye gönderilen askerler halka saldırarak gösteri yapan Abazaları zorla dağıttılar. Askerlerin halka baskı yaptığı bildiriliyor.

Siyasal gözlemciler, Rusya'daki revizyonist diktatörlüğün bütün baskılarına rağmen gelişen muhalefetin yaygınlaştığını bildiriyordu.



Rusya'da revizyonist diktatörlük, çeşitli milletler üzerinde milli baskı uyguluyor. Bu milletleri eriterek onları Rus-laştırmaya çalışıyor. Milli baskılara maruz kalan halklardan biri de Kırım Tatarlarıdır. Kırım Tatarlarının yurtlarına dönmelerine izin verilmiyor. Tatarlar, gösteriler düzenleyerek revizyonist diktatörlüğü çeşitli defalar, protesto ettiler. Kremlin, gösterileri polis ve asker zoruyla bastırmaya çalıştı.

Fransız televizyonu, Sovyetler'in Afrika'daki saldırılarını anlatan bir dizi yayınladı

"ABD, Rusya karşısında pasif bir duruma düştü"

PARİS(ÖZEL)

Fransa FR3 Televizyon istasyonu geçtiğimiz hafta, Sovyetlerin Afrika'daki müdahalelerini konu alan bir film dizisi yayınladı. Dizide, Angola'nın işgalinden son Şaba saldırısına kadar Sovyet sosyal-emperyalizminin Afrika'da giriştiği faaliyetler teşhir ediliyor.

Christine Okrent'in Angola, Zaire, Etyopya ve Eritre'yi iki ay boyunca gezdikten sonra gerçekleştirdiği dizide Moskova ile Washington arasındaki çelişmeler de anlatılıyor.

Sovyetler Birliğinin sadece Etyopya'yı silahlandırmak için 1 milyar dolar harcadığına işaret eden televizyon yapımında, Brejnev'in aynı zamanda Hint Okyanusundaki savaş filosunu da güçlendirdiği belirtiliyor.

Luanda Limanında, kapalı sandıkların bir Rus şilebinden boşaltılmasını gösteren sahnelerde yorumcu şunları anlatıyor: "Angola, Sovyetler Birliği için Afrika'da ilk adım oldu. Moskova, burayı en kısa zamanda kalkınmış bir ülke haline getirerek diğer Afrika ülkelerinin gözüne girmek istedi. Ancak, Kremlin yönetimi arzuladığı sonuçları alamadı. Angola'da bu gün durum Portekiz sömürgeciliği döneminden pek farklı değil."

Sovyetler Birliği'nin Afrika ya yönelttiği saldırılar karşısında ABD'nin pasif bir duruma düştüğünü açıklayan Okrent programın bu kısmında mikrofonların CIA'nın Angola'daki eski sorumlusu John Stockwell'e çeviriyor: "Neto'nun rakiplerine askeri malzeme sağlamamız için en az 30 milyon dolar lazımdı. Bu miktar bizim Sovyet-Küba saldırısı karşısında baştan teslim olduğumuzu gösterdi. Üstelik 1975'te Vietnam savaşının açtığı yaralar henüz sarılmamıştı".

Filmde Afrika boyunduzunda meydana gelen çatışmalarda Sovyetler Birliğinin saldırgan bir rol oynadığı anlatılıyor ve Küba'nın artık tamamen Moskova'nın emir eri haline geldiği belirtiliyor.

ABD hakim sınıfları içinde, Afrika politikası konusunda ortaya çıkan çelişmelere de değinen Okrent'in dizi filmi, ikinci Şaba saldırısında ABD'nin "uyandığını" söyledi. Washington'un Afrika'daki yabancı müdahalelere karşı çıkmasının nedeni olarak Carter'in Güvenlik Danışmanı Brzezinski ve taraftarlarının Beyaz Saray'da üstünlük sağlamasını gösteriyor.

Christine Okrent'in hazırladığı film dizisi konusunda Paris basınında çeşitli yorumlar yayınlandı. "Le Figaro" ve "Le Monde" gazeteleri televizyon filminin "Zengin ve ilginç" olduğunu yazdı. Moskovacı "Komünist Partisinin "L'Humanite" gazetesi ise, televizyon programlarını tanıtma bölümünde söz konusu yapım üzerine yaptığı kısa açıklamada, film dizisini "CIA'nın itirafları" olarak niteledi.

Haftalık "Le Nouvel Economiste" dergisi, Okrent'in çok başarılı bir yapım gerçekleştirdiğini "filmin özellikle ikna edici olduğunu" yazdı.

Nijerya'da çöller ağaçlandırılıyor



LAGOS- Nijerya Federal Askeri Yönetimi, Kuzey Nijerya'daki çölleri ıslah etmek için, kıraç toprakların ormanlandırılması amacıyla bir ulusal komite kurdu.

Komitenin görevi, kıraç alanların ormanlandırılması için bir program belirlemek ve bu programın uygulanmasını sağlamak ve denetlemek olacak.

Komite aynı zamanda, bu sorunla karşı karşıya bulunan eyaletlerde yaşayan halkı, programın uygulanmasına doğrudan doğruya katılmaları için eğitmekle de yükümlü. Komitenin, ormanlandırma sorununun bulunduğu bütün eyaletlerde alt-komiteleri kurulacak.

Kuzey Nijerya'da beş eyalet, Sahra Çölünün genişlemesi yüzünden kıraç topraklarla kaplandı. Bu bölgedeki toprakların büyük bir bölümü verimsiz durumda. Bunun sonucu tarımsal üretim de hayvancılık da ciddi biçimde zarar görüyor.

Son yıllarda Nijerya hükümeti, çölleri verimli hale getirmek yönünde bazı önlemler aldı. Bunların arasında ormanlandırma programı da var. Program uyarınca kıraç alanların çevresine bir koruma kuşağı inşa edilerek, çölüniçteki topraklara daha da yürümesi engellenmeye çalışılıyor. Ormanlandırma programının ihtiyaçlarını karşılamak amacıyla, şu anda yürürlükte bulunan Üçüncü Ulusal Kalkınma Planı dönemi (1975-80) için tasarlanmış onaltı fidelikten onbiri tamamlandı.

Bunun yanısıra, federal hükümet ve kuzey eyaletlerinin yöresel yönetimleri bazı sulama projelerini ygulamaya koymuş; su kıtlığı sorununu zaman içinde çözmek ve kıraç alanlarda tarımın ve hayvancılığın geliştirilmesini sağlamak üzere, yeraltı su kaynaklarını ortaya çıkaracak kuyuların inşasına girişmiştir.

Çin Dışişleri Bakanı yardımcısı Hanoi' ye gidiyor

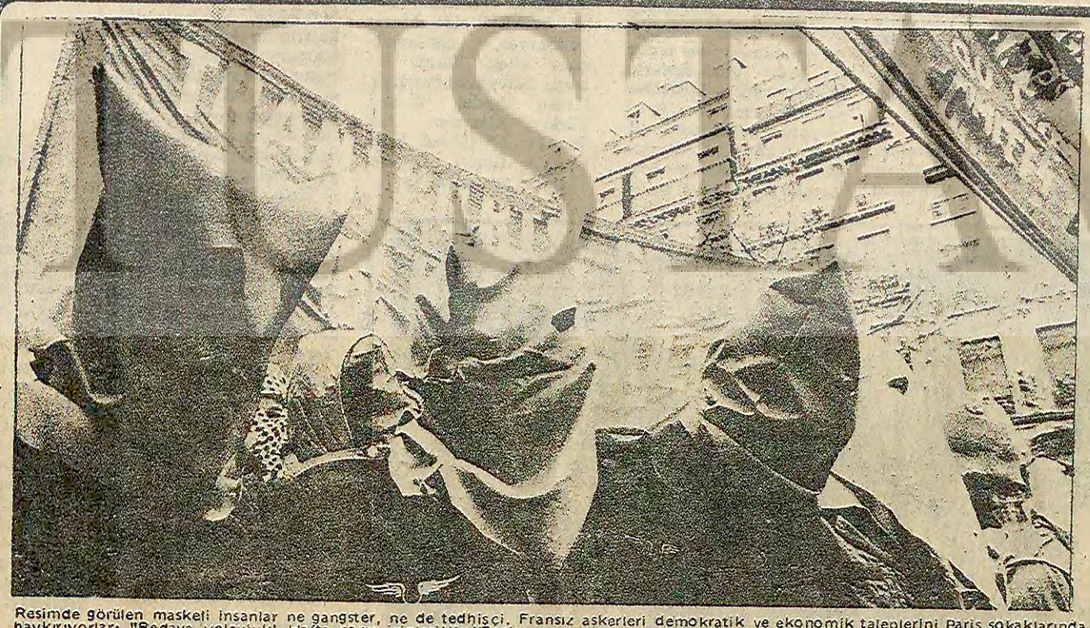
● Çin-Vietnam görüşmeleri 8 Ağustos'ta başlayacak

DIŞ HABERLER SERVİSİ

Çin Halk Cumhuriyeti Dışişleri Bakanı Yardımcısı Chung Hsi-tung'un, 8 Ağustos'ta başlayacak olan Çin-Vietnam görüşmelerine katılmak üzere, bugün Vietnam'ın başkenti Hanoi'ye gideceği bildirildi.

Bilindiği gibi, Vietnam Hükümeti, Vietnam'da yaşayan Çinli göçmenler üzerinde uyguladığı baskıları son zamanlarda iyice yoğunlaştırmış, Çin Halk Cumhuriyetine göçmek isteyen Çinlilerin mallarına el koymuş ve göçmenleri boşaltmaya gelen Çin gemilerine de limanlara giriş izni vermemişti.

Sovyetler Birliği'nin kışkırtmaları sonucunda yoğunlaşan ve iki ülke arasındaki ilişkileri son derece gerginleştiren bu olaylar üzerine Çin Halk Cumhuriyeti sorunları görüşmeler yoluyla çözme talebinde bulunmuştu. Vietnam Hükümeti de geçenlerde yaptığı açıklamada bu talebi kabul ettiğini bildirdi. Görüşmeler 8 Ağustos'ta Hanoi'de başlayacak.



Resimde görülen maskeli insanlar ne gangster, ne de tedhişçi. Fransız askerleri demokratik ve ekonomik taleplerini Paris sokaklarında haykırıyorlar: "Bedava yolculuk! Hafta sonu izinleri!", "Baskıya ve cezaya son!". Askerler Genel Kurmaydan gelebilecek baskılara karşı yüzlerini saklıyorlar.

Kim bu maskeliler?

DIŞ HABERLER SERVİSİ

Paris'te 300 kişilik küçük bir yürüyüş düzenlendi. Yüzlerini maskelerle gizleyen, mavi renkli asker elbiseleri taşıyan insanlar, pankartlarla ilerliyorlardı. Milli Savunma Bakanlığının önünde duran yürüyüşçüler, çevreden de ilgiyle izleniyorlardı. Pankartlarda şu sözler göze çarpıyordu: "48 Saatlik Hafta Sonu Tatili İsteriz!", "Tren Bedava Olmalıdır!"

Fransız ordusu içinde askerlerin demokratik ve ekonomik talepleri kamuoyunun dikkatini her geçen gün daha fazla çekmeye başladı. Son olarak geçtiğimiz hafta Dijon'da değişik kışlalardan gelen asker temsilcileri bir toplantı düzenlediler.

Toplantıya katılanların çoğu, herhangi bir siyasi partinin üyesi olmayan sıradan askerlerdi. Amaçları, askerlik görevlerini yaparken çeşitli haklarını elde etmekti.

Onlar bu mücadeleyi yaygınlaştırmak için çeşitli faaliyetlere giriştiler. Örneğin, "Sivri Zekalı" adında bir bülten çıkarıyorlar. Başlıca talepleri hafta sonu izinleri ve bedava yolculuk. Ayrıca üstlerinin her çeşit baskısına ve cezalara karşı çıkıyorlar.

Genel Kurmayın bu hareketlere karşı güç durumda olduğu bildiriliyor. Özellikle son zamanlarda hareketin sendikal biçimde örgütleneceği yolundaki istihbarat, Genel Kurmayı son derece rahatsız etti. Bir yetkili, derhal şöyle bir açıklama yaptı: "Bedava yolculuk, imkansız. Zaten indirimli olan tren biletleri bize toplam olarak bir milyar franga mal oluyor. Bu parayla bir nükleer denizaltı yapabiliriz."

Milli Savunma Bakanlığında bir büro kuruldu. Bu büro muhbirler aracılığı ile asker sendikası kurmak isteyenleri kolluyor. Gelişmeleri, çıkan bildiri ve bültenleri günü gününe izliyor.

ALMANYA VE HOLLANDA'DAKİ GELİŞMELER

Fransa'dan başka Almanya ve Hollanda'da benzeri hareketler gelişiyor. Hollanda'da askerler demokratik taleplerini çok uzun zamandır üstlerine kabul ettirmiş durumdalar. Batı Almanya'da ise, askerler kurdukları sendikayı Genel Kurmaya kabul ettirmişler. Genel Kurmay askerlerin yaşantısı ile ilgili bir karar almadan önce sendikaya danışıyor. Almanya'da askerler ek ücret almadan fazla mesai yapmayı reddediyorlar.

İsviçre kalkınmakta olan 7 ülkenin borçlarını bağışladı

CENEVRE (AA)

İsviçre hükümeti, kalkınmakta olan 7 ülkenin borçlarını bağışlama kararı aldı.

Birleşmiş Milletler Ticaret ve Kalkınma Konferansından (CNUCED) açıklandığına göre, Ocak 1978'de yürürlüğe girmiş sayılacak olan karar, Hindistan, Pakistan, Bengladeş, Kenya, Nepal, Kamerun ve Endonezya'yı ilgilendiriyor, İsviçre'nin sözkonusu 7 ülkeye şimdiye kadar fiilen verdiği toplam kredi miktarının 67.4 milyon dolar olduğu belirtildi.

İsviçre Maliye Bakanlığının yetkilileri, geçtiğimiz Mart ayında CNUCED Bakanlar toplantısında bu ülkelerin borçlarını bağışlamayı önermişti.

İngiltere'nin de bundan birkaç gün önce benzeri bir karar aldığı bildiriliyor.

Kıbrıs' ta EOKA-B' nin bir cephaneliği ele geçirildi

LİMASOL

Kıbrıs'ta, Limasol dolaylarında yasa dışı EOKA-B tedhiş örgütüne ait olduğu bildirilen bir gizli ambarda çok sayıda silah ele geçirildi.

Rum kaynakları, bir ihbar üzerine bir baskın yapan polisin içi mermi dolu 4 varil, çok sayıda el bombası ve silah ele geçirdiğini bildirdi.

halkların dünyası

Yugoslavya'ya saldırmak kime yarar?

Reha Akbay

Bugün dünya iki cepheye ayrılmıştır. Bir yanda süper devletlerin başını çektiği karşı-devrim cephesi, diğer yanda ise ezilen halkların ve ülkelerin devrimci safı vardır. Ya devrim cephesinde yer alacaksın ya da karşı-devrimin safında. Bunun dışında bir üçüncü yol yoktur.

Arnavutluk yöneticileri, karşı-devrim cephesini hedef alacakları yerde Balkanlarda bağımsızlığın kalesine, Bloksuzluğun öncüsüne saldırıyorlar. Silahlarını Brejnev'e değil de Yugoslavya'ya çeviriyorlar.

Türkiye'de de bazıları Arnavutluk yöneticileri ile aynı teraneyi tutturdular. Bunlar da Yugoslavya'nın dirayetli önderi Tito'ya azgınca saldırıyorlar.

Üçüncü Dünyanın hegemonyacılığa karşı verdiği mücadeleyi karalamak için ellerinden geleni yapıyorlar.

Siz kimin safındasınız? Süper devletlerin mi yoksa bağımsızlık bayraklarını yükselten dünya halklarının ve Üçüncü Dünya ülkelerinin mi?

İşte bütün mesele buradadır. Devrimci misiniz? değil misiniz? Bunu tuttuğunuz saf belirleyecektir. Yoksa ettiğiniz boş laflar, yaptığınız devrim gevezelikleri değil.

Koyun önünüze şapkanızı ve bir kez düşünün! Bloksuzluk hareketinin öncülerinden Yugoslavya'ya saldırmak kime yarar? Bu, en çok kimin işine gelir?

Yugoslavya, Brejnev'in tehditlerine cesaretle göğüs geren, egemenliğini titizlikle koruyan bir ülkedir. Başkan Tito'nun önderliğindeki Yugoslavya hükümeti, hegemonyacılığa hiç bir zaman boyun eğmemiştir. Yeni Çarların Akdeniz'de üs isteklerini en ufak bir tereddüt göstermeden reddetmiştir.

Yugoslavya hükümeti, Rus beşinci kolunun ülke içindeki yıkıcı faaliyetlerine karşı kararlılıkla mücadele etmektedir. Sosyal-emperyalistlerden gelen saldırı tehlikesine karşı kendi gücüne güven ve halkın silahlanmasına dayanan bir milli savunma siyaseti izlemektedir.

Yugoslavya, Hitler faşizmine karşı verilen mücadele içinde doğmuştur. Onun dış politikasının temelleri o şanlı milli direniş içinde atılmıştır.

O gün Hitler'e karşı direnen Yugoslavya, bugün de Hitler'in izinden giden Brejnev'e karşı milli bağımsızlığını savunmaktadır.

Yugoslavya'nın dış politikasına yön veren bloksuzluktur. Süper devletlerin Bloksuzluk hareketini baltalama faaliyetlerine karşı kararlılıkla göğüs germekte ve birliğin korunması için bütün gücüyle çaba sarfetmektedir.

Balkan ülkeleri arasında hegemonyacılığa karşı ve bölge barışı için sıkı bir işbirliğinin kurulmasına çalışmaktadır. Onun birlik ve işbirliği amacı, sadece Bloksuz ve Balkan ülkeleri ile sınırlı değildir. Yugoslavya bütün Üçüncü Dünya ülkelerinin birliğine önem vermektedir.

İşte Yugoslavya, İşte Arnavutluk. Hangisi halkların kurtuluş davasına ve dünya devrimine katkıda bulunuyor? Biri dünya halklarının baş düşmanlarına, dünya devriminin önündeki en büyük engellere ağır darbeler indirirken, diğeri süper devletlerle mücadele edenlere saldırıyor.

Arnavutluk yöneticileri bu tutumları ile sosyal-emperyalistlerin bölücülüğüne ve hegemonyacılığına çanak tutuyor. Çünkü Yugoslavya'ya saldırmak, dünya gericiliğinin kalesini güçlendiriyor.

Arnavutluk yöneticilerini alkışlayan biri varsa, o da Brejnev'den başkası değildir.

İLAN

ELMA SATILACAKTIR

YALOVA DEVLET ÜRETME ÇİFTLİĞİ MÜDÜRLÜĞÜNDEN

1. 1978 yılı mahsulü tahminen 260 Ton Stark ve Golden elması ağaç üzerinde 18 Ağustos 1978 Cuma günü saat 15 te idare binasında açık arttırma ile satılacaktır. Satış vaki olmadığı takdirde 25 Ağustos 1978 Cuma günü aynı saatte tekrarlanacaktır.

2. I No.lu elmalığın muhammen bedeli 420.000 lira, muvakkat teminatı 60.000 liradır. 2 No.lu elmalığın muhammen bedeli 490.000 lira, muvakkat teminatı 70.000 liradır.

3. Satışa ait şartname hergün çiftlik merkezinde görülebilir.

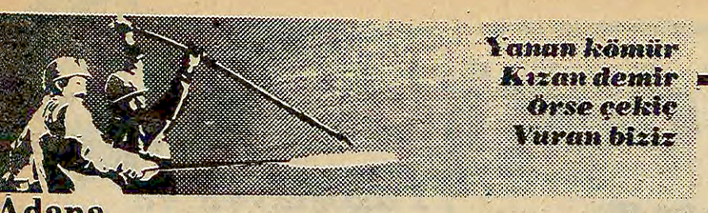
(Basın: 20930—742)

GÖLCÜK MALMÜDÜRLÜĞÜNDEN

Yapılacak İş: Hükümet Konağı Onarımı
Keşif Tutarı: 152237.-Lira
Geçici Teminat: 8862.-Lira
Eksiltme Mahalli ve Tarihi: Gölcük Malmüdürlüğü 21.8.1978 Pazartesi günü saat 15.00 de

Yukarıda yazılı onarım işi 2490 sayılı kanunun 31nci maddesi gereğince Kapalı zarf usulü ile ihale edilecektir. Keşif, Şartname mezkun yerde mesai saatleri içinde görülebilir. Eksiltmeye katılmak isteyenlerin ihale tarihinden 3 gün evvel Kocaeli bayındırlık müdürlüğünden alacakları yeterlik belgesi ile 1978 yılı vizeli Ticaret odası vesikası, geçici teminat makbuzunu muhtevi olarak 2490 sayılı kanun hükümlerine uygun şekilde hazırlayacakları teklif zarflarını ihale saatinden bir saat evvel komisyon başkanlığına vermeleri şarttır. Postada olacak gecikmeler kabul edilmez.

Basın: 20801 - 740



Adana

ÇİMSA İŞÇİLERİ ERDEM ÖZDEMİR'İN BÖLÜCÜ FAALİYETİNİ BOŞA ÇIKARIYOR

Çimse-İş' ten yüz bulamayınca Keramik-İş' e geçen Erdem Özdemir fabrikalarda sahte oylamalarla güç toplamaya çalışıyor

ADANA (ÖZEL) Çitos-İş Genel Başkanı Erdem Özdemir, DİSK'e bağlı Keramik-İş Sendikasının kendisine verdiği koltuk için üç fabrikadaki işçiyi "Türk-İş'çi, DİSK'çi" diye bölüyor. Erdem Özdemir önce Çukurova Çimento, sonra da Mersin Çimsa Çimento fabrikasında çalışan işçileri toplusözleşmelerle satınca işçilerin büyük tepkisini gördü.

Bu tepkinin sonucu olarak Adana fabrikasındaki işçilerin yarısı Mersin Çimsa fabrikasındaki işçilerin yarıdan fazlası Çitos-İş Mersin Şube yönetiminin tümü, Türk-İş'e bağlı Çimse-İş sendikasına geçtiler.

Tabanın Çimse-İş'e kaydığını gören Erdem Özdemir, Çimse-İş ve Keramik-İş yöneticileri arasında mekik dokumaya ve işçiler arasında da bölücülük yapmaya başladı.

Çimse-İş sendikası Erdem Özdemir'in taleplerini kabul etmediler. Sendikaya şahsi olarak katılabileceğini belirttiler.

Keramik-İş Sendikası ise tabandaki işçileri hiçe sayarak Erdem Özdemir'e bölge temsilciliği vaadetti. Sendika ağalığına Keramik-İş sendikası bünyesinde de devam edebileceğini gören Erdem Özdemir bunun üzerine işçileri Keramik-İş'e çekmek için uğraşmaya başladı.

Fabrikalarda bu amaçla göstermelik oylamalar yapan Erdem Özdemir basına yaptığı açıklamada bu oylamaları "Genel Kurul" diye tanıtmaya çalıştı.

Erdem Özdemir Çimse-İş sendikasının ÇİMSA'da sadece 209 oy aldığını ileri sürüyor. Gerçekte ise Mersin Çimsa fabrikasındaki işçilerin yarıdan fazlası bir süre önce Yönetim Kurulu ile birlikte Çimse-İş sendikasına geçtiler.

Erdem Özdemir Çimse-İş sendikasının kaydığını gören Erdem Özdemir, Çimse-İş ve Keramik-İş yöneticileri arasında mekik dokumaya ve işçiler arasında da bölücülük yapmaya başladı.

Çimse-İş sendikası Erdem Özdemir'in taleplerini kabul etmediler. Sendikaya şahsi olarak katılabileceğini belirttiler.

Keramik-İş Sendikası ise tabandaki işçileri hiçe sayarak Erdem Özdemir'e bölge temsilciliği vaadetti. Sendika ağalığına Keramik-İş sendikası bünyesinde de devam edebileceğini gören Erdem Özdemir bunun üzerine işçileri Keramik-İş'e çekmek için uğraşmaya başladı.

Fabrikalarda bu amaçla göstermelik oylamalar yapan Erdem Özdemir basına yaptığı açıklamada bu oylamaları "Genel Kurul" diye tanıtmaya çalıştı.

Erdem Özdemir Çimse-İş sendikasının ÇİMSA'da sadece 209 oy aldığını ileri sürüyor. Gerçekte ise Mersin Çimsa fabrikasındaki işçilerin yarıdan fazlası Çitos-İş Mersin Şube yönetiminin tümü, Türk-İş'e bağlı Çimse-İş sendikasına geçtiler.

Tabanın Çimse-İş'e

"Kişisel şiddete dayanarak bazı siyasi cinayetler hiç bir halka yarar getirmez. Örneğin savaşlarda bile binlerce insan şehit düşüyor, ama halkların mücadelesi yine devam ediyor. Filistin Kurtuluş Örgütü bireyci şiddete kesinlikle karşıdır"

(İzzeddin Kalak'ın 22 Temmuz 1978'de Fransa Radyosuna verdiği demeçten)

"Bugün Lübnan'da emperyalizm ve siyonizm Filistin devrimine karşı tertip ve saldırılarını sürdürüyorlar. Ben bütün arkadaşların bu tertibe karşı çıkmaları gerektiğine inanıyorum."

(İzzeddin Kalak'ın 16 Mayıs 1976'da Paris'te düzenlenen "Filistin Halkı ile Dayanışma" toplantısında yaptığı konuşmadan)

FKÖ Paris temsilcisinin öldürülmesine karşı tepkiler sürüyor

* Cinayetin sorumluluğunu "Red Cephesi" üstlendi
* Irak, kendisine yöneltilen suçlamaları yalanladı
* Fransa Cumhurbaşkanlığı katliamı kınadı

TEPKİLER

Filistin Kurtuluş Örgütünün Paris Temsilcisi İzzeddin Kalak'ın cinayete kurban gitmesi geniş tepkilere yolaçtı. Kalak, 3 Ağustos sabahı iki tedhişçi tarafından açılan yaylım ateşi sonunda öldürülmüştü.

Fransa Cumhurbaşkanlığı tarafından yayınlanan bir açıklamada "Fransa, İzzeddin Kalak ile yapıcı bir diyalogu sürdürmekteydi. İnsanlık düşmanlarının işlediği bu cinayeti kınamak bütün vatandaşların görevidir" dendi. Fransız Dışişleri Bakanlığı, iktidar ve muhalefet partileri, Paris'te bulunan yabancı gençlik dernekleri Kalak'ın öldürülmesini kınayan bildiriler yayınladı.

İzzeddin Kalak ve yardımcısı Hisam Mustafa'nın cenazeleri, Cumartesi günü kaldırılacak. Paris Camisinde yapılacak dini törenden sonra ailelerinin isteği üzerine Kalak'ın tabutu Şam'a, Hişam Mustafa'nınki ise Beyrut'a gönderilecek.

IRAK KENDİSİNE YÖNELEN SUÇLAMALARI YALANLADI

Irak Hükümetinin bir sözcüsü, 3 Ağustos akşamı yaptığı resmi bir açıklamada, Paris'te FKÖ Temsilcisinin öldürülmesi ile Irak'ın hiç bir ilgisi olmadığını açıkladı. Irak Haber Ajansı INA'nın bildirdiğine göre sözcü "Irak hiç bir zaman böyle yöntemlere başvurmamıştır" dedi. Londra, Paris ve Karaçi'de Irak büyükelçiliklerine yapılan saldırıların sorumlularını protesto eden Irak Hükümetinin resmi sözcüsü "Bütün Filistin güçlerinin bu davranışları kınamaları gerekir" dedi.

Öte yandan Beyrut'ta FKÖ adına yayınlanan iki ayrı bildiride İzzeddin Kalak'ın öldürülmesinden Irak'ın sorumlu olduğu öne sürüldü. Hasan El Bekr rejiminin Amerikancı olduğunu iddia eden FKÖ bildirisi, Kalak'ın intikamının alınacağını açıkladı.

FKÖ VİYANA BÜROSUNUN AÇIKLAMASI

Filistin Kurtuluş Örgütünün Viyana Bürosu sorumlusu Gazi Hüseyin, 'Kronen Zeitung'a verdiği bir demeçte İzzeddin Kalak'ın Abu Nidal grubu tarafından vurulduğunu söyledi. Hüseyin konuşmasında şunları söyledi:

"Abu Nidal, FKÖ'nün yeteri kadar devrimci olmadığını iddia ediyor. Nidal ve taraftarları bireyci şiddete başvurarak Filistin devriminin çıkmaza sokmak istiyorlar.



Nidal, Kuveyt ve Londra'daki temsilcilerimizi vurdu. Amman'daki Intercontinental, Şam'daki Damasus oteline yapılan saldırıları da bunlar düzenledi. Enver Sedat'ın ve Arap Emirliği Dışişleri Bakanının yakın dostu olan Sebai'yi Kıbrıs'ta öldüren yine Nidal grubudur"

ABU NİDAL GRUBUNUN İŞLEDİĞİ CİNAYETLER

1) Mahmut El Hamşar /FKÖ Paris Temsilcisi 8 Aralık 1972'de evinde bomba ile öldürüldü.

2) Hüseyin Bekir Abdülbekir. Kıbrıs'ta otel odasında bombayla öldürüldü. Lefkoşe'de FKÖ Temsilcisi idi.

3) Sais Hammasi/ Londra'da Arap Birliği binasındaki odasında kurşunlandı. Hammasi FKÖ'nün Londra temsilcisi idi.

4) Ali Yassin / FKÖ liderlerinden Kuveyt'te evinin önünde öldürüldü.

5) Irak'ın Karaçi Başkonsolosu

6) Bonn'da Filistin Haber Merkezi sorumlularından Abdullah Franci

İzmir AP Merkez ilçe Kongresi yarın yapılıyor

İZMİR (ÖZEL)

İzmir'de uzun süredir devam eden AP Merkez Muhalefet çatışması yeni bir aşamaya girmiş bulunuyor. Bir yandan Genel Kurul hazırlıkları sürerken, en kuvvetli mevzilerden birisi olan İzmir AP Merkez ilçenin kongresi de Pazar günü saat 10.00'da yapılacak. Çeşitli gruplar hazırlıklarını tamamlamış durumda.

Kongre için eski merkez ilçe başkanı Yavuz Onursal dışında Genel Merkez yanlısı Muammer Sağkol ve Mustafa Akkoç'un da adaylıklarını koyduğu belirtiliyor. İlgililer muhalefet yanlısı olarak bilinen Yavuz Onursal'ın kazanmasına kesin gözüyle bakıyorlar. Bu arada Yavuz Onursal'ın başlangıçta Genel Merkez yanlılarının toplantılarına katılarak onlara öğüt vermiş olması da, son gelişmeler karşısında Genel Merkez yanlılarını hayal kırıklığına uğrattı.

Genel Merkez yanlısı "Ocak" gazetesi baş yazarı kendi gizli toplantılarına katılar. Yavuz Onursal'ı desteklediklerini açıkça yazdıktan sonra, ortaya çıkan gelişmeler karşısında şunları söylüyor:

"Bugün elem duyduğumuz yegane şey, kimin nerede kiminle birlik olduğunun bilinmemesidir. Buna rağmen varsayımlardan hareket etmiyorum. İnanmak ihtiyacındayım, inanıyorum."

"Ocak" gazetesinin baş yazarı Yavuz Onursal konusundaki yanılgısından sonra artık İzmir politikasıyla ilgilenmeyeceğini açıkladı. Buna sebep olarak da Demirel'in kendisine uyarıda bulunduğunu belirterek, "Artık Türkiye'yi dolaşarak Demirel'in propagandasına başlayacağım" söyledi.

Yavuz Onursal'ın, İl Başkanlığı için Hayrettin Yorgancıoğlu'nu desteklemeyeceğine dair yazılı protokol verdiğini belirten "Ocak" gazetesi başyazarı, buna rağmen Onursal'ın muhalifler lehine çalışmasına bir anlam veremiyor. Muhalefetin il başkanlığı için adayının Şinasi Ertan olduğu söylentileri her geçen gün artıyor.

İstanbul Tıp Fakültesi Kurulu hekimlere yöneltilen suçlamaları üzüntüyle karşıladığını açıkladı

İSTANBUL

Olağanüstü olarak toplanan İstanbul Tıp Fakültesi Kurulu, yayınladığı bir bildiri ile hekimlere yöneltilen haksız ve küçük düşürücü sözve iddiaları üzüntü ile karşıladığını ve suçlamaları reddettiğini açıkladı.

İstanbul Tıp Fakültesi Kurulu'nun açıklamasında:

"Türkiye'nin her bunalımlı devrinde 'Tıbbiyeli' ruhunun ülke sorunlarına eğilmekte öncülük ettiğini hatırlatırken, haksızlıklara karşı en zor şartlarda dahi kesin bir tavır almış olduğunun unutulmaması gerektiğine de dikkat çekmek ister" denildi.

AP Genel Başkan Yardımcısı Yıldırım Kongrede yuhalandı

ERZURUM (THA)

Erzurum'da dün yapılan Merkez İlçe Kongresinde Genel Başkan Yardımcısı İsmail Hakkı Yıldırım yuhalandı. Yıldırım, bunun üzerine grubu ile birlikte kongre salonunu terketti.

Dün başlayan Merkez İlçe Kongresinde bir konuşma yapan AP Genel Başkan Yardımcısı Yıldırım, Merkez İlçenin delege tespitinde usulsüzlük yapıldığını ve belirli bir gruba hizmet amacı taşıdığını belirtirken, salonda bulunan delegeler, "Yuh, in aşağı" diye bağırmışlardır. Bu durum karşısında Yıldırım, kürsüden inerek grubuyla birlikte salonu terketmiştir.

İTO, transferler gerçekleşirse ekonomideki durgunluğun giderileceğini ileri sürdü

İSTANBUL(ÖZEL)

İstanbul Ticaret Odası son alınan ekonomik önlemler ve sağlanan bazı olanaklar sayesinde 1978 yılında ekonomideki kötü gidişin durdurulduğunu ancak yıl içinde beklenen ölçüde canlanmanın olamayacağını, transferlerin istenen düzeyde gerçekleşmesi halinde ise son üç ay içinde ekonomik durgunluğun giderilebileceğini iddia etti.

İstanbul Ticaret Odasınca hazırlanan "1977 Dünya ve Türkiye Ekonomisi ve 1978'e Bakış" adlı raporda 1977 yılı şöyle değerlendiriliyor:

"1977 yılında ülkemizin içinde bulunduğu enflasyon ve döviz darboğazı sorunu daha da ağırlaşmış, önceki yıllarda uygulanan kısa vadeli tedbirler artık olumlu etki yapma gücünü kaybettiğinden ve geçici nitelikteki tüm olanakların sonuna kadar kullanılmış olduğundan son yılların aksine, kalkınma hızı da önemli ölçüde düşmüştür. Bu düşüşte, sanayi sektörü kadar tarım kesiminin de üretim düzeyinin 1976 yılında elde edilen toplam üretimin altında kalması etkin olmuştur".

Raporun sonuç bölümünde ise 1978 yılı için özetle şu bilgiler yer alıyor:

"1978 yılında enflasyon hızı mutlaka düşürülmelidir. Bunun için ilk şartın ithalat tıkanıklığının giderilmesi ve arzın artırılması olduğunu kaydetmekte yarar vardır. Uluslararası Kuruluşlar ve yabancı bankalardan sağlanan veya sağlanması hususunda anlaşmaya varılan krediler, kısa dönemde bu amaca ulaşılmasında yardımcı olacaktır.

"Alınan önlemler ve sağlanan bazı olanaklar sayesinde 1978 yılında ekonominin kötüye gidiş yönünün değiştirildiğini, ancak yıl içinde belirli bir canlanma beklenemeyeceğini belirtebiliriz. Açılmaya başlayan transferler yeterli düzeye çıkarıldığı takdirde, 1978'in son üç ayı içinde ekonomideki durgunluk olumlu yöne çevrilebilecektir. Bu arada, dünya ekonomisinde ve ticaretinde 1978 yılı için iyimser tahminlerde bulunulamadığı ve bu durumun ekonomimizi de olumsuz yönde etkileyeceği belirtelim".

Avrupa Konseyi Genel Sekreteri

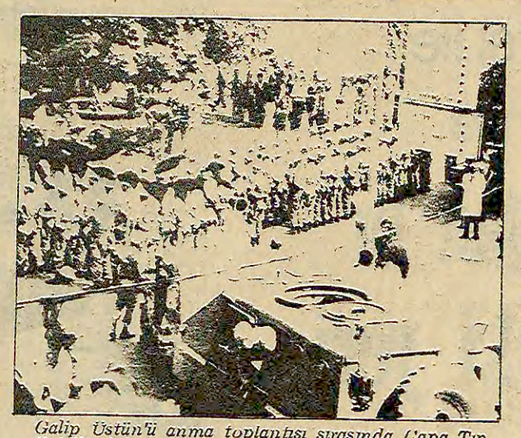
Ackermann Türkiye'den ayrıldı

ANKARA(AA)

Avrupa Konseyi Genel Sekreteri Kahn Ackermann, dün saat 17.00'de Türkiye'den ayrıldı. Ackermann Türkiye'den ayrılmadan önce, Türk hükümetinin Avrupa Konseyi çerçevesinde Avrupa ile işbirliğini artırmak konusundaki kararlılığını bir kez daha belirttiğini söyledi.

Kahn Ackermann, Türkiye'nin Avrupa Konseyi tarafından hazırlanan basta terörizm ile mücadele, sözleşmesi olmak üzere, bütün sözleşmeleri de Büyük Millet Meclisi'nin onayına sunmak kararını memnunlukla karşıladığını bildirdi.

Ackermann Türkiye'den ayrılmadan önce yerdiği demeçte, "Türk hükümetinin demokratik Avrupa'nın yararına olarak Avrupa Ekonomik Topluluğu ile tüm olanakları kullanmak ve Avrupa Konseyi'nin Akdeniz ülkeleri ile sorunlarına çözüm bulma çabalarını desteklemek yolunda çalışmalarını hızlandırması ve Valetta Konferansını olumlu karşılaması memnunluk vericidir" dedi.



Galip Üstün'ü anma toplantısı sırasında Çapa Tıp Fakültesi bahçesinde gövde gösterisi yapan "mavi bereliler"

İSTANBUL(ÖZEL)

Galip Üstün, önceki gece, Bolu Öğrenci Yurdunda faşistlerin saldırısından kurtulmak için yurttan dışarı çıktığında, yurdun önünde de pusu kuran faşistler tarafından vurularak öldürüldü.

Galip Üstün'ün ölümü üzerine dün sabah saat 10.00'da Çapa Tıp Fakültesinde bir anma toplantısı düzenlendi. Toplantıya Türk Tabipler Birliği Başkanı, Cerrahpaşa Tıp Fakültesi Dekanı Cemil Demiroğlu, Çapa Tıp Fakültesi öğretim üyeleri, TİKP temsilcisi, asistanlar ve Çapalı öğrenciler ve DGB üyeleri katıldı.

Galip'in anısına yapılan bir dakikalık saygı duruşundan sonra kısa bir konuşma yapan Türk Tabipler Birliği Başkanı Erdal Atabek, her gün işlenen yeni cinayetlerle Türkiye'de yükselen anti-emperyalist, anti-faşist mücadelenin bastırılamayacağını, demokrasi mücadelesinin çok daha güçlü olarak sürdürüleceğini söyledi.

Atabek, bütün hükümet yetkililerini faşist odakların üzerine gitmeye, katilleri yakalayıp hesap sormaya çağırdı.

Öğretim üyelerinden Doç. Dr. Gencay Gürsoy konuşma yaparak, olayı kınadı ve katillerden hesap sorulmasını istedi.

TİKP İstanbul yöneticilerinden Ethem Sancak ise, törende yaptığı konuşmada, Galip Üstün'ün TİKP üyesi olduğunu belirterek, bağımsızlık ve demokrasi mücadelesinin ön saflarında yer alan Galip'in faşist cinayet şebekeleri tarafından öldürüldüğünü söyledi.

Bütün öğrenci ve öğretim üyelerinin faşist cinayet şebekelerine karşı birleşmelerinin bağımsızlık ve demokrasi mücadelesinin bir görevi olduğunu hatırlatan Sancak, türlü vaadlerle işbaşına gelen hükümetin faşist odaklardan hesap sorması için öğrenci ve öğretim üyelerinin birleşerek, mücadele yürütmeleri gerektiğini belirtti.

Çapa'da yapılan anma töreni "Faşist katillerden hesap sorulsun" sloganları ile sona erdi.

Anma töreninin bitişinde Çapa Tıp Fakültesine gelen mavi bereliler okul içinde ve bahçesinde gösteri yaptı. 10 cemse mavi bereli ve iki panzer siren çalarak okulun içine girdi. Bu sırada hastaneye muayeneye gelen hastalar ve rehabilitasyonda bulunan ağır hastalar paniğe kapıldı.

Galip Üstün'ün cenazesi dün morgtan alınarak toprağa verilmek üzere memleketi olan Bursa'nın Keles kazasının Belenören köyüne götürüldü.

TİKP'nin açıklaması

Türkiye İşçi Köylü Partisi İstanbul İl Başkanlığından, Galip üstün'ün öldürülmesiyle ilgili olarak yapılan açıklamada şöyle denildi:

"Galip Üstün, fedakar bir devrimci, başarılı bir öğrenciydi. Arkadaşlarının sevgisini ve saygısını kazanmıştı. Değerli bir gençlik önderiydi. O, bütün ülke gençliğini iki süper devlete karşı bağımsızlık ve demokrasi saflarında birleştirebilmek için ön saflarda mücadele ediyordu. O, bu uğurda canını verdi.

"Galip Üstün, partimizin fedakar bir evladıydı. O kaderini milyonlarca halkımızın kaderi ile birleştirmişti. Galip Üstün alçak gönüllüydü. Halkın hizmetinde çalışkan bir devrim neferiydi. O, devrimcilerin birliği için oportünist barikatları parçalayan proleter devrimci ruhun bir sembolüydü.

"Galip Üstün'ün şehit edilmesi, son zamanlarda Partimiz üyelerine yönelen tertip ve saldırıların son halkasıdır. Suç üstü yakalandıkça halka karşı saldırılarını artıran faşist çeteler, ellerini kollarını sallayarak sokaklarda dolaşıyor. Tek tek açığa çıkan Kontrgerillanın elebaşıları, caniler sokaklarda dolaşıyor. "Faşistlerden hesap soracağım" vaadleriyle iktidara gelen Ecevit Hükümeti ise faşist cinayetlere seyirci kalmakta, katilleri yakalayacağına mavi berelileri ve panzerleri halkın üzerine salmaktadır.

"Partimiz elini gençliğin, halkın kanına bulaştırmış bütün katillerin Kontrgerilla'nın, bütün cinayet şebekelerinin üzerine gitmeye kararlıdır. Katillerin yakalanmaları ve bunlardan hesap sorulması için sonuna kadar mücadele edeceğiz."

İstanbul Tabip Odasının açıklaması

Galip Üstün'ün, Bolu Yurduna baskın yapan faşistlerce öldürülmesi üzerine, İstanbul Tabipler Odası dün bir açıklama yaptı ve olayı kınadı.

İstanbul Tabip Odası Başkanı Prof. Dr. Özdemir İlter imzasını taşıyan yazılı açıklamada, "Her gün birkaç ilerici yurtseverin katledildiği ülkemizde, demokrasi mücadelesi en son olarak Tıp Fakültesi öğrencimiz Galip Üstün'ü de yitirdi.

"Faşist katiller her zamanki gibi, ellerini kollarını sallayarak gene aramızda dolaşmakta. Faşist yuvalar dağıtılmadan faşizme karşı gerçek demokratik savaş verilmeden bu cinayetler sonlanmayacaktır.

"Bizler bu mücadelede faşizme karşı yerimizi bir kez daha kamuoyu karşısında vurgular, devleti yönetenleri her gün toprağa düşen 3-4 gencin katillerini bulmaya ve bunların hesabını sormaya bir kez daha çağırır, en temel hakkı yaşamak olan Galip Üstün adlı öğrencimizin katlini nefretle kınarız" denildi.

İstanbul Devrimci Gençlik Birliğinin açıklaması

Galip Üstün'ün öldürülmesi üzerine basına yapılan İstanbul Devrimci Gençlik Birliğinin açıklamasında şöyle deniyor:

"Galip Üstün, okulunda öğrenci arkadaşları, öğretim üyeleri, çalışanlar tarafından sevilen bir devrimci idi. Gençliğin can güvenliğinin ve öğrenim özgürlüğünün sağlanması için mücadele ediyordu. O, bütün gençliğin iki süper devlete karşı, bağımsızlık ve demokrasi için birleştirilmesi mücadelesini veriyor ve bunun için gençliğe önderlik ediyordu. Faşist katiller Galip'i vurmakla gençliğin bağımsızlık ve hürriyet özlemini bastırabileceklerini sanıyorlar.

"Türkiye halkı evlatlarının katillerinin bulunmasını ve Kontrgerillaдan hesap sorulmasını istiyor.

"Galip Üstün'ün katilleri bulunmalı, hesap sorulmalıdır."

Cerrahpaşa Tıp Fakültesi Dekanı Prof. Dr. Demiroğlu

Cerrahpaşa Tıp Fakültesi Dekanı Prof. Dr. Cem'i Demiroğlu, Galip Üstün'ün öldürülmesi olayını dün yayınladığı bir bildiri ile kınadı.

Dekan Prof. Dr. Cemi Demiroğlu'nun bildirisi şöyle:

"Kardeş Fakültemizin memleket hizmetine sunmak üzere yetiştirdiği bir evladın hunharca katledilmesi, hepimizin bitmeyen bu tip ızdıraplarını bir kez daha artırmıştır. Sonu gelmeyen katliamları defalarca kınadık, lanetledik, kardeş fakültemizin bu acı kaybını yurdumuzun her köşesini ve kesimini kana bulayan kasıtlı cinayetler zincirinin bir halkası olarak görüyor ve bir kere daha nefretle kınıyoruz."

Cerrahpaşa Tıp Fakültesi Dekan Yardımcısı Sevim Devrim

İstanbul Üniversitesi Cerrahpaşa Tıp Fakültesi Dekan Yardımcısı Sevim Devrim, yaptığı açıklamada "Öğrencimizi kaybettiğimiz için üzgünüm. Bir babanın evladını kaybettiğinde duyduğu acıyı duydum. Üstelik ülke sorunlarına eğilen bir kişi olarak, tam hekim olup da halka hizmet etmeye hazırlandığı bir sırada katledilmesi hepimiz için büyük kayıp.

"Son zamanlarda giderek artan bu tür cinayetleri kınıyoruz. Hükümet yetkililerinin hiç zaman kaybetmeden olayların üzerine giderek suçluları toplum önüne çıkarıp cezalandırması gerekir. Cinayet şebekelerinin kökü mutlaka kurutulmalıdır. Halkta olayların üzerine gidilmemesinden dolayı giderek artan tedirginlik, ancak hükümetin cinayet şebekelerinin üzerine kararlılıkla yürümesi ile giderilebilecektir. dedi.

Rusya ile kültür anlaşması uygulaması başladı

Anlaşmaya göre Rus milli bayramları TRT'den yayınlanacak



ANKARA (ÖZEL)

Türkiye ile Sovyetler Birliği arasında Başbakan Bülent Ecevit'in Haziran ayındaki ziyareti sırasında imzalanan 1978-80 dönemini kapsayan Kültürel ve Bilimsel Değişim Programı uyarınca iki yıl içinde Ruslar Türkiye'ye toplam 435 sanatçı, bilim adamı ve gazeteci gönderecek. Aynı dönemde Türkiye'nin Rusya'ya göndereceği sanatçı, bilim adamı ve gazeteci sayısı ise 127.

Kültür anlaşmasına göre her iki ülkenin milli kütüphaneleri arasındaki ilişkiler geliştirilecek, Rusya'da yayınlanan her türlü yayın derhal Türkiye'ye getirilecek. İki ülkenin radyo ve televizyon kurumları anlaşması uyarınca da Sovyetler'in milli bayramlarında Türkiye radyolarında özel yayınlar yapılacak ve bu yayınların hazırlanmasına Sovyet uzmanları yardım edecek. Bu arada Türkçe-Rusça, Rusça-Türkçe sözlüklerin hazırlanmasının hızlandırılması da karara bağlandı.

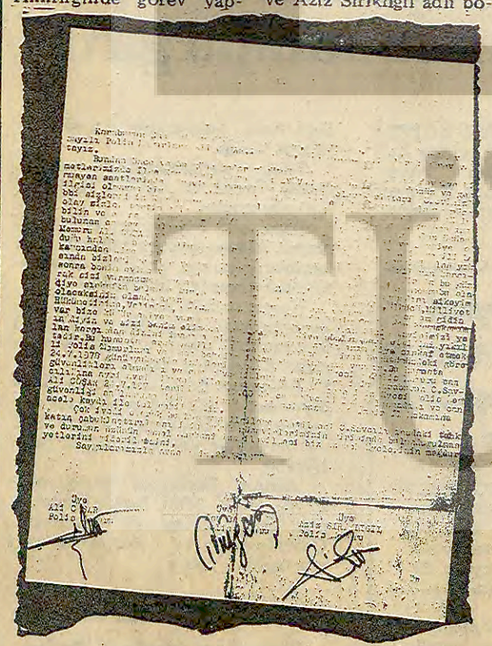
Kültürel ve Bilimsel Değişim Programı Sovyet ve Türkiye Yazarlar Sendikaları arasında her iki ülkede yapılacak seminerler, kongreler ve sempozyumlara Türkiye ve Sovyet yazarlarının katılması konusunda işbirliğini ve Moskova'da edebiyat toplantıları düzenlenmesini de öngörüyor.

Çeşitli dallarda karşılıklı burs alış verişinde bulunulması da karara bağlanan Kültür Programı uyarınca, Sovyet uzmanları Türkiye'deki bazı okullarda ders verecek. Ayrıca her iki ülke arasında radyo, televizyon programları, müzik eserleri bale, tiyatro ve spor konularında televizyon filmleri değişimleri yapılacak. Bu durumda önümüzdeki yıllarda televizyon ekranını Rus yapısı filmler dolduracak. Kültür anlaşmasına göre Türkiye'den pop müziği toplulukları da Rusya'ya giderek konserler verecekler. Ruslar "Türk Sanat Müziği" sanatçılarının da ülkelerinde konserler vermesini istiyorlar.

KARABURUN KAYMAKAMI POL-DER ÜYESİ POLİSLERİ ÖLÜMLE TEHDİT EDİYOR

KARABURUN(ÖZEL)

Karaburun Emniyet Amirliğinde görev yapmakta olan POL-DER üyesi Ali Coşar, İsa Bağa ve Aziz Sırıklıgil adlı polislerin, Karaburun Kaymakamı Osman Nuri Eyövge'nin ilçede meydana gelen her türlü olayda POL-DER üyesi polisleri sorumlu tuttuğu, devriye gezen polis memurlarına hakaret ederek, "Benim evime ve şahsıma en ufakbir hakaret olursa, karakol mensubu olarak sizi vurmazsam Kaymakam OsmanNuri Eyövge'nin anasını avradını . . . Benim tebama geçeceksiniz, komando, ülkücü, milliyetçi olacaksınız Olmadığınız takdirde, size her gün ceza ve baskı yapacağım. Gidin hükümetinize, valinize, emniyet müdürünüze söyleyin. Bizim faşist bir kaymakamımız var. Bize küfür ediyor, vurmakla tehdit ediyor, yalvarırız bizim tayinimizi yapın deyin ve sizi benim elimden kurtarın deyin" gibi sözleri karakol amir vekili önünde söylediği belirtiliyor.



Polis memurlarının bu tehditler karşısında Karaburun savcılığına can güvenliklerinin sağlanması için dilekçe verdikleri öğrenildi. Ayrıca tehdit edilen polis memurlarından Ali Coşar can güvenlikleri bulunmadığı için İzmir İl Makamına acele bir tel çektikleri de gelen haberler arasında yer alıyor.

Sivil sıkıyönetim Isparta'da uygulanmaya başlandı

ISPARTA (ÖZEL)

Isparta'da vali, emniyet müdürü ve jandarma komutanlığı yetkililerinin yaptığı toplantıda Isparta'nın dört hassas bölgeye ayrılması kararlaştırıldı. Bu hassas bölgelerin jandarma komandoları tarafından korunacağı belirtiliyor. Ayrıca polisler de 50 kişilik "toplum ekibi" halinde görevine başlayacak.

Isparta Halkevi, Isparta Yüksek Öğrenim Derneği ve Akademi Derneği bir süre önce meydana gelen olaylar bahane edilerek Isparta valisi Cemal Orhan Mirkelam tarafından 1 ay süreyle kapatıldı.

Ayrıca söz konusu olaylara karıştıkları gerekçesiyle üçü Eğitim Enstitüsü'nden olmak üzere 5 öğretmen vali tarafından açığa alındı.

MTTB Genel Başkanı Yapıcı: "Hükümet ısrarla polisiye tedbirler üzerinde durmaktadır"

MTTB Genel Başkanı Kasım Yapıcı, dün yayınladığı bir açıklamada, örgütüne yapılan saldırıları protesto etti ve hükümetin acz içinde olduğunu ileri sürdü. Yapıcı, açıklamasında, "Anarşik olayların geniş boyutlara ulaştığı günümüzde, hükümet ısrarla polisiye tedbirler üzerinde durmaktadır. Anarşinin çaresini polisiye tedbirlerde görmektedir" dedi.



Yarışmaya katılan gruplardan Kırklareli Merkez Yüksek Okulu.

8. Babaeski Tarım Festivali kutlandı

Babaeski 8. Tarım Festivalinde çeşitli ekipler arasında folklor yarışması düzenlendi. 9. ekibin katıldığı yarışmalar sonunda birinciliği Demirköy Halk Eğitim Merkezi ekibi alırken ikinciliği Edirne Turizm Ekibi, üçüncülüğü de Kepirtepe Eğitim Enstitüsü ekipleri kazandılar.

8. Babaeski Tarım Festivali Babaeski'de yapılan törenlerle kutlandı. İlk defa 1970-71 yıllarında Karpuz Festivali olarak düzenlenen ve daha sonra adı Tarım Festivali olarak değiştirilen törenler folklor yarışmalarıyla son buldu.

Festivalin Basın Sözcüsü Nevzat Son'dan aldığımız bilgiye göre daha önceki yıllara göre katılma oranının yüksek olduğu festivalde çeşitli konserlerin yanı sıra Festival Düğünü tertiplendi. Yapılan yarışmalar sonunda birinciliği Demirköy Halk Eğitim Merkezi Folklor Ekibi, ikinciliği Edirne Turizm Ekibi, üçüncülüğü ise Kepirtepe Eğitim Enstitüsü Folklor Ekibi kazandı.

Yarışmada derece kazanan ekiplere ödül dağıtılmasından sonra geleneksel Babaeski Tarım Festivali sona erdi.

ODTÜ Sınavları 7 Ağustos'ta başlıyor

ANKARA (AA)

Orta Doğu Teknik Üniversitesi'nde 1977-1978 öğretim yılı birinci dönem dersleri dün sona erdi. ODTÜ birinci dönem sınavları 7 Ağustos Pazartesi günü başlıyor.

ODTÜ Genel sekreterliğinden verilen bilgiye göre, 7 Ağustos Pazartesi günü başlayan sınavlar 19 Ağustos tarihinde sona erecek. ODTÜ'de 1977-1978 ders yılı ikinci dönemi ise 16 Ekim'de başlayacak ve 1979 yılı Ocak ayı sonuna kadar sürecek.

Balıkesir Cezaevinden nakiller başladı

HABER MERKEZİ

Balıkesir Cezaevinde olay çıkardıkları iddia edilen 30 hükümlü ve tutuklunun Sinop ve Trabzon cezaevlerine gönderildiği açıklandı.

Öte yandan Buca Cezaevinde baskı ve komando saldırılarını kınamak amacıyla üç gün önce başlatılan açlık grevi dün sona erdi. Hastalanan iki tutuklunun ise durumlarının henüz iyi olmadığı bildiriliyor.

TİKP «Galip Üstün, değerli bir gençlik önderiydi»

saflarında birleştirebilmek için ön saflarda mücadele ediyordu. O, bu uğurda canını verdi.

"Galip Üstün, partimizin fedakar bir evladıydı. O kaderini milyonlarca halkımızın kaderi ile birleştirmişti. Galip Üstün alçak gönüllüydü. Halkın hizmetinde çalışkan bir devrim neferiydi. O, devrimcilerin birliği için oportünist barikatları parçalayan proleter devrimci ruhun bir sembolüydü.

"Galip Üstün'ün şehit edilmesi, son zamanlarda Partimiz üyelerine yönelen tertip ve saldırıların son halkasıdır. Suç üstü yakalandıkça halka karşı saldırılarını artıran faşist çeteler, ellerini kollarını sallayarak sokaklarda dolaşıyor. Tek tek açığa çıkan Kontrgerillanın elebaşıları, caniler sokaklarda dolaşıyor. "Faşistlerden hesap soracağım" vaadleriyle iktidara gelen Ecevit Hükümeti ise faşist cinayetlere seyirci kalmakta, katilleri yakalayacağına mavi berelileri ve panzerleri halkın üzerine salmaktadır.

"Partimiz elini gençliğin, halkın kanına bulaştırmış bütün katillerin Kontrgerilla'nın, bütün cinayet şebekelerinin üzerine gitmeye kararlıdır. Katillerin yakalanmaları ve bunlardan hesap sorulması için sonuna kadar mücadele edeceğiz."

İstanbul Tabip Odasının açıklaması

Galip Üstün'ün, Bolu Yurduna baskın yapan faşistlerce öldürülmesi üzerine, İstanbul Tabipler Odası dün bir açıklama yaptı ve olayı kınadı.

İstanbul Tabip Odası Başkanı Prof. Dr. Özdemir İlter imzasını taşıyan yazılı açıklamada, "Her gün birkaç ilerici yurtseverin katledildiği ülkemizde, demokrasi mücadelesi en son olarak Tıp Fakültesi öğrencimiz Galip Üstün'ü de yitirdi.

"Faşist katiller her zamanki gibi, ellerini kollarını sallayarak gene aramızda dolaşmakta. Faşist yuvalar dağıtılmadan faşizme karşı gerçek demokratik savaş verilmeden bu cinayetler sonlanmayacaktır.

"Bizler bu mücadelede faşizme karşı yerimizi bir kez daha kamuoyu karşısında vurgular, devleti yönetenleri her gün toprağa düşen 3-4 gencin katillerini bulmaya ve bunların hesabını sormaya bir kez daha çağırır, en temel hakkı yaşamak olan Galip Üstün adlı öğrencimizin katlini nefretle kınarız" denildi.

İstanbul Devrimci Gençlik Birliğinin açıklaması

Galip Üstün'ün öldürülmesi üzerine basına yapılan İstanbul Devrimci Gençlik Birliğinin açıklamasında şöyle deniyor:

"Galip Üstün, okulunda öğrenci arkadaşları, öğretim üyeleri, çalışanlar tarafından sevilen bir devrimci idi. Gençliğin can güvenliğinin ve öğrenim özgürlüğünün sağlanması için mücadele ediyordu. O, bütün gençliğin iki süper devlete karşı, bağımsızlık ve demokrasi için birleştirilmesi mücadelesini veriyor ve bunun için gençliğe önderlik ediyordu. Faşist katiller Galip'i vurmakla gençliğin bağımsızlık ve hürriyet özlemini bastırabileceklerini sanıyorlar.

"Türkiye halkı evlatlarının katillerinin bulunmasını ve Kontrgerillaдan hesap sorulmasını istiyor.

"Galip Üstün'ün katilleri bulunmalı, hesap sorulmalıdır."

Cerrahpaşa Tıp Fakültesi Dekanı Prof. Dr. Demiroğlu

Cerrahpaşa Tıp Fakültesi Dekanı Prof. Dr. Cem'i Demiroğlu, Galip Üstün'ün öldürülmesi olayını dün yayınladığı bir bildiri ile kınadı.

Dekan Prof. Dr. Cemi Demiroğlu'nun bildirisi şöyle:

"Kardeş Fakültemizin memleket hizmetine sunmak üzere yetiştirdiği bir evladın hunharca katledilmesi, hepimizin bitmeyen bu tip ızdıraplarını bir kez daha artırmıştır. Sonu gelmeyen katliamları defalarca kınadık, lanetledik, kardeş fakültemizin bu acı kaybını yurdumuzun her köşesini ve kesimini kana bulayan kasıtlı cinayetler zincirinin bir halkası olarak görüyor ve bir kere daha nefretle kınıyoruz."

Cerrahpaşa Tıp Fakültesi Dekan Yardımcısı Sevim Devrim

İstanbul Üniversitesi Cerrahpaşa Tıp Fakültesi Dekan Yardımcısı Sevim Devrim, yaptığı açıklamada "Öğrencimizi kaybettiğimiz için üzgünüm. Bir babanın evladını kaybettiğinde duyduğu acıyı duydum. Üstelik ülke sorunlarına eğilen bir kişi olarak, tam hekim olup da halka hizmet etmeye hazırlandığı bir sırada katledilmesi hepimiz için büyük kayıp.

"Son zamanlarda giderek artan bu tür cinayetleri kınıyoruz. Hükümet yetkililerinin hiç zaman kaybetmeden olayların üzerine giderek suçluları toplum önüne çıkarıp cezalandırması gerekir. Cinayet şebekelerinin kökü mutlaka kurutulmalıdır. Halkta olayların üzerine gidilmemesinden dolayı giderek artan tedirginlik, ancak hükümetin cinayet şebekelerinin üzerine kararlılıkla yürümesi ile giderilebilecektir. dedi.

BASINDAN SEÇMELER

Hazırlayan: Yaprak Zihnioğlu

"Aydınlık Gazetesine kapalı bir basın toplantısı"

İzmir'de yayınlanan 26 Temmuz tarihli Yeni Asır gazetesinde, İzmir'deki POL-DER'in kapatılmasını kınamak amacıyla düzenlenen basın toplantısına muhabirimizin alınmaması ve dışarıya çıkartılmasını kınayan bir yazı yer alıyor. Yazı şöyle:

"Demokrasi'nin bırakın esprisini, sözlük karşılığını bile tam manası ile anlayamıyoruz galiba. Anlayamıyoruz değil de, anlamak istemiyoruz.

44 'Demokratik kuruluş' Pol-Der'in kapatılmasını protesto için düzenledikleri basın toplantısında 'Aydınlık' gazetesinin muhabiri Ahmet Şükrü Büyüker'i toplantıdan dışarı çıkarmışlar.

Nasıl olur bu?

Toplantıyı düzenleyenler "Demokratik Kuruluşlar" . . . Toplantıyı izlemeye gelen, bir gazeteci! . . .

Sen tut, dışarı at ve sonra da 'Toplantı Aydınlık Gazetesine kapalı' de. Herşey iyi de toplantının ismi, yanılmıyorsam 'Basın Toplantısı' olacaktı. Yoksa ben mi yanlıyorum.

Basın toplantısından bir basın mensubu kapı dışarı ediliyor. Bunu da yeni duyduk, yeni işittik; ola ki bir yanılma ve tanımama falan vardır. Bir gazete hangi taraftan olursa olsun, hangi tarafa yönelirse yönelsin ve de hangi fikri savunursa savunsun onun ismi gazetedir.

Sansürün kaldırıldığının 70'inci yılına girdiğimiz şu günlerde 44 'Demokratik Kuruluş' adına toplantı düzenleyenlerin, bunu yaptıklarına hâlâ inanamıyorum. İnanamıyorum ya, ortada da bir gerçek var. Aydınlık muhabiri Ahmet Şükrü Büyüker toplantıya alınmamış ve dışarı çıkarılmıştır.

Başlıyor mu dersiniz gene gazetecilere sille-tokat? . . . Unutmuşluk bunu. . ."

Röportaj: Cahit Püsküllü

GAZETE BAYİLERİ ANLATIYOR: 75

Hazırlayan: Şenol Konukçu

İbrahim Akdeniz: "Gazete fiyatları durmadan artarken, bizim kârlarımız yerinde sayıyor"

İbrahim Akdeniz, Hatay'ın İskenderun ilçesinin Pınarbaşı caddesi üzerinde 11 seneden beri gazete bayiliği yapıyor.

İbrahim Akdeniz gaz

Cüneyt Türel ile bir görüşme

Sermet Çağan'ın tiyatromuzdaki yeri

ADEN BETİL



SERMET ÇAĞAN (10.4.1929—5.8.1970)

...rmet Çağan'ı, İstan...ehir Tiyatroları sa...atçısı Cüneyt Türel'den dinledik. Çağan'ın "Ayak Bacak Fabrikası" oyununu ilk kez Türel sahneye koymuştu. İ.Ü.T.B. Gençlik Tiyatrosu'nda sahnelenen oyun, B. Almanya'da 14. Erlangen Uluslararası Amatör Tiyatrolar Şenliği'nde ödüllendirilmişti.

Sermet'in hayatının bir dilimini (1962-64 yılları arası) çok yakından tanıyorum. Sermet genç insanlara yaklaşmayı seçmişti. Zaten kendisi de gençti ya... Tiyatro üzerindeki tasarılarını anlatıp sınıyordu. Deyim yerindeyse genç kamuoyunun izlenimini almak istiyordu.

—Sermet Çağan ile tanışman nasıl oldu?

—Sermet'i, İstanbul'da Arena Tiyatrosu'nun kuruluşu sıralarında tanıdım. Kesin ve çok net hatırlıyorum. Tanıştığımız akşam bana "Ayak Bacak Fabrikası" oyununu anlattı..

—O zaman "Ayak Bacak Fabrikası"nı mı yazıyordu?

—Hayır. Tasarı halindeydi. O sırada yazmış olduğu hiç bir eseri yoktu. Fakat aradan 3-4 ay geçtikten sonra oyunu yazıp bitirdiğini ve Arena Tiyatrosu'nda oynanmak üzere Asaf Çiyiltepe'ye verdiğini söyledi. Bir iki ay sonra da, bir süreden beri oynanmadığından yakınarak oyunu geri istedi.

Çağan'ı, İ.Ü.T.B. Gençlik Tiyatrosu'na sen mi getirmiştin?

—Evet. 1963-64 yıllarıydı. Ben o zaman İ.Ü.T.B Gençlik Tiyatrosundan ayrılmış, G. Sururi - E.Cezzar Tiyatrosu'nda profesyonel oyuncu olmuştum. O sırada Sermet de, G. Sururi - E. Cezzar Tiyatrosu'na girmişti. Tasarılarını ancak bir amatör grupla gerçekleştirebileceği fikrini beraber konuşarak oluşturduk. Sermet'e, Gençlik Tiyatrosu'dan söz ettim. Gençlik Tiyatrosu, Devlet ve Şehir Tiyatrolarından sonra üçüncü gelir demiştim. "Ne bakımdan" demişti. Tarihi bakımdan dediğimde kahkahalarla gülüp, "hadi, gidelim yahu, şu üçüncü tiyatroya" demişti.

Bir gün aldım götürdüm. Sahneyi, çalışmaları gördü. Çok beğendi. "Ben burada "Ayak Bacak Fabrikası" oyunumu yapmak isterim" dedi. Ve İ.Ü.T.B Gençlik Tiyatrosu ile çalışmaya başladı.

—Çağan'ın, Gençlik Tiyatrosu'nda, "Ayak Bacak Fabrikası" ile ilgili bir film çalışması vardı ve oyunun bazı bölümleri filmle anlatılıyordu, değil mi?

—Evet. Önce film çalışmalarına girildi. Oyunla tam senkron sinema çalışması yapmak istiyordu. Filmden amacı buydu.

—Film çalışmaları bitip, oyunu bir iki okuma provası yapıldıktan sonra Çağan kalp krizi geçirmişti. Bu durumda Gençlik Tiyatrosu "Ayak Bacak Fabrikası" oyununun sahnelenmesi görevini senin üstlenmeni istemişti. Oyun çalışmaları ne kadar sürdü? Oynandığı yerlerde nasıl bir ilgi gördü?

—Oyunun sahnelenmesi çalışmaları 2-3 ay sürdü. Oyunu sürekli sınadık. Karamürsel, Erdek Şenliklerine katıldık. Dönüşte, İstanbul'da tekrar çalıştık. Sonra, 1964 Erlangen Uluslararası Amatör Tiyatrolar Şenliği'ne katıldık. Erlangen'de oyunun eleştirisi yapılırken, Berliner Ansamble'den şenliğine gelen bir yetkili, "Ayak Bacak Fabrikası'nın, şenlikte izlediği yirmiyi aşkın oyun içinde en iyi oyun olduğunu, tanımadığı bir ülkenin tiyatrosunda, diyalektik tiyatro yönteminin bu denli düzgün, etkileyici bir biçimde sahnede uygulandığını ve bunu sahneden seyirciye yansıtabilmenin güzelliğini kıvançla izlediğini" söyledi. Oyun, İstanbul'da, T.M.T.F. nin düzenlediği uluslararası şenlikte büyük ilgi gördü. Asaf Çiyiltepe, oyunu kutlamağa geldiğinde, "demek ki iyi bir oyunu önce iyi bir amatör tiyatro oynamalı ki, gerçek ortaya çıksın" demişti. Sonra da Ankara Sanat Tiyatrosu'nda oynandı oyun. Burada da büyük ilgi gördü.

—Sence, "Ayak Bacak Fabrikası" oyununun tarihi yeri nedir?

—Oyun, o günün Türkiyesinde sınıf çatışmasını, sınıfsal tahlili doğruya yakın bir biçimde dile getiriyordu. Emperyalist amaçlarla gelen dış yardımın nasıl bir sömürü sistemi olduğunu, bunlarla halkın nasıl aldatıldığını sınıfsal tahlil içinde irdeleyen ve bundan belli sonuçlar çıkartan, kurtuluşun ancak halkın kendi gücüne güvenerek birlikte, amaçlı ve örgütlü mücadelesi ile gerçekleşebileceğini o günlere göre düzgün bir biçimde anlatan bir oyundu. Oyunda önemli olan, halkın kurtuluşa kendi gücüne dayanarak ulaşabileceğini vurgulamasıydı. Sınıf ilişkilerini ayrıntılı ve net bir biçimde belki çizemiyordu. Sınıflararası çelişkiyi, uzlaşmacılığı belki net bir biçimde anlatamıyordu. Ama, bir ülkede uzlaşmacı tavrın hiç bir zaman işe yaramayacağını bugüne göre kaba bir yaklaşımla, ama o günler için açıklayıcı bir tavırla, birtakım güncel meselelerden giderek anlatmağa çalışıyordu.

—Sermet Çağan, nasıl bir tiyatroyu savunuyordu?

—Diyalektik tiyatroyu ben ilk kez Sermet'ten duydum. Marksist bir tiyatronun yapılmasının söz konusu olduğunu ve o güne kadar hiç bir tiyatronun böyle bir uygulama içinde olmadığını, asıl işlevsel tiyatronun, asıl yapılması gereken tiyatronun bu olduğunu, o zamanların tiyatrocuları içinde en parlak bir şekilde savunan adam Sermet'ti. Sermet'in tiyatroya yaklaşımı o günlerin yeni soluğu idi. Nitekim, "Ayak Bacak Fabrikası" oyunu da ilk diyalektik tiyatro örneklerimizder biri sayılır. Tiyatro sahnesine sınıfsal bakış açısını getiren adam lardan biridir.

—Sermet Çağan'ın diğer tiyatro çalışmaları hakkında görüşlerin ne dir?

—Sermet'in en önemli derlemelerinden biri "Sacco-Vanzetti" oyunudur. Adını koyduysa hakederek koymuştur. "Sacco-Vanzetti" tam zamanında ortaya çıkmıştır. O sıralarda işçi olayları vardı. İşçiler yargılanıyordu. Sermet bunu zamanında değerlendirdi. "Sacco-Vanzetti"oyunu ile belgelerden tiyatro yapımı olayını gerçekleştirdi. Ne yazık ki bu oyun "Ayak Bacak Fabrikası" kadar ünlü olamadı.

TÖS (Türkiye Öğretmenler Sendikası) Tiyatrosunu kurduğunda, TÖS'ün başında Fakir Baykurt'un bulunması şansıydı. TÖS Tiyatrosu neden yürüyemedi bilmiyorum ama, bunu gerçekleştirmek ve bu modeli bulabilmek de Sermet için anılması gereken bir başarıdır.

S.Çağan'ın biyografisi

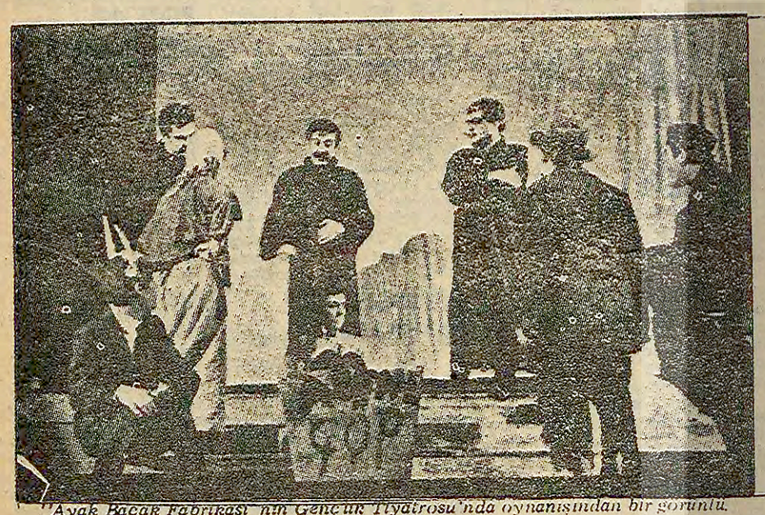
Sermet Çağan, tiyatro çalışmalarına Robert Kolej Tiyatrosunda başladı. Gazeteci olarak Öncü, Vatan ve Dünya gazetelerinde çalıştı. Ankara Players, Devlet Tiyatrosu, Sahne Z, Arena, G. Sururi-E. Cezzar Tiyatrosu, İstanbul Üniversitesi Talebe Birliği Gençlik Tiyatrosu, Tiyatro TÖS'de tiyatro çalışmalarını sürdürdü.

"Kayıp Mektup", "Merhaba Dışardakiler", "Çocuklar", "Kel Şarkıcı", "Midasın Kulakları", "Canlı Maymun Lokantası" oyunlarında dekoratör, "Othello" ve "Midasın Kulakları" oyunlarında oyuncu olarak çalıştı.

"Sandalyeler", "Ocak", "Ah Biz Eşekler", "Polisler", "Hizmetçiler" "Carrar Ananın Silahları" oyunlarını yönetti.

Türkiye Öğretmenler Sendikası Tiyatrosu Tiyatro TÖS'ün kurucuları arasında yer aldı. Burada "Ayak Bacak Fabrikası" ve "Sacco-Vanzetti" oyunlarını yönetti.

Yazdığı tiyatro eserleri, "Ayak Bacak Fabrikası" ve "Savaş Oyunu" dur. "Sacco-Vanzetti" oyununu belgelerden derlemiştir. "At Gözü" oyunu yarım kalmıştır.



"Ayak Bacak Fabrikası"nın Gençlik Tiyatrosu'nda oynanışından bir görüntü.



Paris'te ve Pesaro Şenliği'nde sunulan Çin Filmlerinden biri olan "1894 Deniz Savaşı"ndan bir görüntü.

PESARO ŞENLİĞİ'NDE ÇİN SİNEMASI TANITILDI

İtalya'da her yıl sonbaharda düzenlenmekte olan Uluslararası Yeni Sinema Şenliği, bu yıl Haziran ayında yapıldı. Üçüncü Dünya'dan yana bir şenlik olan Pesaro, bu yıl bütünüyle "Devrimci Çin Sineması"nın tanıtılmasına ayrılmıştı.

Şenlikte 25 tane Çin filmi sunuldu. Filmler, 1949'dan günümüze kadar çeşitli dönemlerde yapılmış örnekleri kapsıyordu. Ancak 1965-1972 yılları arasından örnekler sunulmadığı öğrenildi. Bilindiği gibi Kültür Devrimi yıllarını kapsayan bu dönemde sanat çalışmalarını yönetmiş olan Dörtlü Çete, bugün Çin'de bu alanda aşırı sol ve sekter bir sanat anlayışı uygulamış olmakla suçlanıyor. Dörtlü Çete'nin 1972' den sonra da eski ve yeni birçok sinema yapıtının gösterimini, kendi görüşlerine uymadığı için yasakladığı biliniyor. Pesaro'da Dörtlü Çete'nin yasakladığı filmlerden de örnekler gösterildi.

Antalya Şenliği'nin konuğu olarak ülkemize gelen İtalyan sinema yazarı Umberto Rossi, kendisiyle bu konuda yaptığımız görüşmede, Pesaro'da sunulan Çin filmlerinin şimdiye kadar bilinmeyen çok ilginç örnekler olduğunu hepsinin de "siyasal film" niteliği taşıdığını, kendine özgü bir anlatım diline sahip devrimci yapıtlar olduğunu söyledi. Rossi, özellikle 1974'de yapılan "Öncüler" adlı filmi çok önemli bulduğunu belirtti.

Dörtlü Çete'nin mahkum edilmesiyle birlikte, Çin Halk Cumhuriyeti yöneticileri devrimci sanat yapıtlarını tüm dünyaya daha sistemli bir biçimde tanıtmaya başlamışlardı. Örneğin bu yılın Nisan-Mayıs aylarında Paris'te bir sinemada "Dörtlü Çete"nin yasaklamış olduğu 6 film, toplu olarak Çin dışında dünyada ilk kez sunulmuştu. Bu filmler "Kızıl Kadınlar Birliği" (1961), "1894 Deniz Savaşı" (1962), "Kızıl Doğu" (1964), "Tienşan'ın Kızıl Çiçekleri" (1964), "Devrimin Seli" (1965) ve "Öncüler" (1974) idi.

Uluslararası Paris Film Şenliği yarışmalı oluyor

Üç yıldır yarışmasız olarak düzenlenen Uluslararası Paris Film Şenliğinin bu yıl nitelik değiştireceği ve çeşitli dallarda ödüller verileceği açıklandı.

Sonbaharda yapılacak olan şenlikte, başka uluslararası yarışmalardan farklı olarak ödüller birkaç seçici kurul tarafından saptanacak. "En iyi yönetim" ödülü yönetmenlerden, "eleştiri ödülü" de gazetecilerden oluşan birer seçici kurul tarafından belirlenecek. Şenliğin "büyük ödülü" ve " en iyi oyuncu" ödülleri ise izleyicilerin oylarıyla ortaya çıkacak.

Üç yıldır ağırbaşlı bir şenlik olarak dikkati çeken Paris Şenliğine yarışma ve ödül sisteminin konması, Fransız sinema yazarları arasında tepkiyle karşılandı.

7'den 70'e spor... 7'den 70'e spor...

Bölge Müdürü Metin Erkuş'la amatör sporun sorunları konusunda röportaj 2

AYDINLIK: AVRUPA'DA BOKSA KARŞI TEPKİLER OLMAKTA. BU KONUDAKİ DÜŞÜNCENİZ NEDİR?

METİN ERKUŞ: Boks ağır bir spordur. Devamlı alınan darbelerin fizyolojik sonuçlara yolaçtığı doğrudur. Boksun tamamen kaldırılması veya önlemler alınması konusu tartışılabilir.

Spor insan sağlığına hizmet eden, kişinin ömrünü uzatan bir faaliyettir. Eğer boks kişinin sağlığına zararlı ise mutlaka kaldırılmalıdır. Profesyonel karşılaşmalar organizetörlerin işidir. Bizim yaptığımız amatör karşılaşmalardır ve hakem, maç esnasında bir boksör kroke olursa; istediği zaman maçı durdurur. Ama buna rağmen Konya'da yapılan gençler boks müsabakalarında iki boksör öldü. Ve bu olaydan sonra gençlerde başlık (kask) mecburiyeti konuldu.

AYDINLIK: TEKVANDO, KARATE, KUNG-FU GİBİ UZAKDOĞU SPORLARI FEDERASYONUNUN KONTROLÜ ALTINDA YAYGINLAŞTIRILABİLİR.

METİN ERKUŞ: Sporun, bilimsel olanının hiç bir şeyine karşı değilim. Bilimsel spor, anatomik ve fizyolojik açısından insan sağlığını mutlaka ileri götürür. Bizde daha önce yapılan inceleme sonucunda bir Judo-Tekvando Federasyonu oluştu. Karate ve Kung-fu bu inceleme sonunda kabul edilmemiştir. Bu sporların yaygın bir şekilde kitle sporu olarak yapılmasına gelince; bilimsel olan her sporda yüzde yüz beraberiz. Bu sporlar açık havada da yapılabileceğinden bir organizasyon meselesidir. Maalesef Bölge Müdürlüğümüzde bu sporları yaygın bir şekilde gerçekleştirmek için, çok sayıda antrenöre sahip olmamız gerekiyor.

"Eğer boks kişinin sağlığına zararlı ise mutlaka kaldırılmalı"

"Amatör kulüplerden alınan serbest giriş kartları tekrar geri verilecek"



Arkadaşımız Beden Terbiyesi İstanbul Bölge Müdürü Metin Erkuş'la görüşürken.

Anadolu Spor Sitesi; Vefa, Altınay ve Beylerbeyi salonlarında Judo ve Tekvando çalışmaları yaptırıyoruz. Bunun dışında kendi kontrolumuzda olan özel salonlara açma izni veriyoruz. Bölge olarak iptal kararını da yine biz verebiliriz. Eğer bu özel salonlarda yanlı bir görüşün faaliyeti varsa ve bize bu tür ihbar yapılırsa, değerlendirir ve kapatabiliriz.

Halk sporu, kitle sporunu bulmak mecburiyetindeyiz. Şu andaki kuruluşu gerçekleştiren yasa hükümleri bizi ideale götürmedi. Herkes için, halk sporu yapının değişmesiyle mümkün olacaktır. 4,5-5 milyonluk İstanbul kentinin spor sorununu tek elden yapmak olanaksızdır. Mesela bu adı geçen Uzakdoğu sporları dernekler tarafından yapılabilir. Bu bir fahri hizmettir. Bizce sporda önemli olan; sağlıklı kişilerin çok sayıda olmasıdır.

AYDINLIK: YAZ SPOR OKULLARINA İLGİ BEKLENİLDİĞİ GİBİ OLMADI

METİN ERKUŞ- 8 tane okul salonu bu iş için ayrıldı. Bizim elimizde bölgenin lisanslı antrenörü yok. İlgili eğitim dairesinin yazısına göre bu görevleri kime verebildiysek verdik. Bir ön çalışmanın yapılması gerekiyordu ve bu bizim için bir tecrübe oldu. Yazlığa gidilen Yalova Ağaçlıköy, Esenköy, Samanlıköy'e hizmet götürmek istiyoruz.

Voleybol 180, basketbol 156 ve 243 kişi jimnastik çalışmaları yapmaktadır. Pertevniyal Lisesi'ne müracaat olmadı. İstanbul Kız. Lisesine müracaat az oldu. Kadıköy Kız Lisesi'nde çalışma olmadı. Küçükyalı, Maltepe'de basket ve voleybol çalışmaları yapılıyor. Kendi tesisimiz olan Anadolu Spor Sitesi ve Bağlarbaşı salonlarında çalışmalar yapılıyor.

Esas amacımız çocuklar için tutulan kimlik kartlarıyla çalışmaları değerlendirmek ve çocuklardan istikbal görülenler için bütün bir sezon çalışma yapmaktır.

AYDINLIK- AMATÖR KULÜPLERDEN ALINAN SERBEST GİRİŞ KARTLARI TEKRAR GERİ VERİLECEK Mİ?

METİN ERKUŞ— Serbest giriş kartı yönetmeliği, Sayıştay tarafından mahalli idarelerin gelirlerine mani oluyor gerekçesiyle durduruldu. Bakanlık da bu karara uyarak yeni bir yönetmelik hazırladı. Bu yönetmeliğin varolan kart sahiplerinden yüzde 20 daha az olarak hazırlandığımı biliyorum.

Spor yapan kişinin eğitimini geliştirmesi için, bir çok müsabakalara ücretsiz olarak girmesi hakkıdır. Sporu 5 duyu yoluyla öğrenildiği ölçüde, spor yapma daha da kolaylaşacağına inanıyorum.

Amatör kulüplerin beklediği serbest giriş kartı yönetmeliğinin yakın bir sürede çıkacağını söyleyebilirim.



Genç basketçilerimiz bir çalışmadan önce toplu halde.

Avrupa Basketbol Şampiyonasına katılacak

Genç Milli Basketbol Takımımız kampa girdi

İSTANBUL(ÖZEL)

22-30 Ağustos tarihlerinde İtalya'da yapılacak olan Avrupa Basketbol Şampiyonasına katılacak Genç Milli Takım İstanbul Beylerbeyi Spor tesislerinde önceki gün kampa alındı.

Genç basketbolcuları kampta Önder Seden ve Atakan Karakaplan çalıştırıyor.

Daha çok oyuncuları psikolojik olarak kaynaştırmaya yönelik olan kampta oldukça genç ve tecrübesiz basketbolcüler bulunuyor.

Necati ve Sadi'nin A Milli Takımda bulunması Genç Basketbol Milli Takımımızı vurucu güçlerinden yoksun bırakmış durumda.

Basketbol çevreleri Avrupa Şampiyonasında hiç bir şansımızın olamadığını ve bu takımla ancak ileride bir şeyler yapılabileceğini belirtiyorlar.

Avrupa Basketbol Şampiyonasında, Genç Milli Basketbolcularımız, İtalya, Romanya Bulgaristan, Çekoslovakya ve Polonya ile aynı grupta oynayacak.

Judo kulüpleri Do felsefesi ve zazen konulu bir sempozyum yapıyor

İSTANBUL(ÖZEL)

Fındıkzade Bushido Spor Kulübü'nde bugün saat 16' da Do Felsefesi ve Zazen konulu bir sempozyum düzenlenmiştir. Bütün kulüp üyelerinin davet edildiği sempozyumda konuşmacı Zihni Papakçı'dan başka Pr.Dr. Ali Togar, Nihat Şenel, Sıtkı Oskay, Yıldız Elmas, Yücel Elmas, Doç.Dr. Rıza Güner uzman grup olarak katılmaktadırlar.

Yapılan açıklamada; sempozyumun sonunda her türlü spor ve araştırmaların tartışılacağı belirtilmektedir.

İstanbul Gençler Hentbol Maçları devam ediyor

İSTANBUL(ÖZEL)

Önceki gün İstanbul'da yapılan kulüplerarası gençler hentbol turnuvası karşılaşmaları yapıldı.

Bu karşılaşmalarda elde edilen teknik sonuçlar şöyle:

Sarıyer-Ümraniye 22-11
Taçspor-Demirspor 15-15

Son duruma göre:
1- Taçspor
2- Demirspor
Yıldız erkekler
1- Taçspor
2- Pertevniyal
3-Sarıyer

Turnuvaya Pazartesi, Çarşamba ve Cuma günü yapılacak müsabakalarla devam edilecektir.

Jacopucci'nin ölümü üzerine İtalya Boks Federasyonu yeni önlemler alıyor

ROMA(ÖZEL)

İtalya Boks Federasyonu Dante Cane'nin ünvanını aldı. Ancak İspanyol Alfredo Evangelista ile yapacağı Avrupa Şampiyonluğu karşılaşmasını engellemedi.

İtalya basını, Dante'nin ünvanının Boks Federasyonu tarafından sağlık nedenleri yüzünden alındığını açıklamaktadır.

Öte yandan, Avrupa'da Jacopucci'nin ölümü üzerine, boks hakkında tartışmalar büyük bir yoğunluk kazandı. Yeni boks kuralları üzerinde görüşmeler yapılırken, ilgililer bundan sonraki karşılaşmalarda yaş farklarını gözönünde tutacaklarını açıkladılar.

Diğer taraftan Jacopucci'nin karısı Romen menejeri Rodolfo Sabbatini'yi suçladı. Minter'le döğüşmesi için Jacopucci'ye 300 bin lira teklif eden Romen antrenör ise suçu kabul etmemiş ve boksörün rakibini kendisi değil, EBU'nun (Avrupa Boks Federasyonu) seçtiğini söylemiştir.

YENİ SEZON BAŞLARKEN, SAHALARDAKİ ÇİRKİN TEZAHÜRAT ÜZERİNE

İsmet Hancıoğlu

Geçtiğimiz ayda, sahalardaki çirkin tezahüratların önüne geçebilmek için yasa çıkartıldı... Profesyonelinden amatörüne kadar spordaki yozlaşma geliştiği sürece, istenildiği kadar yasa çıkartılsın, kurallar konsun bir yarar sağlayamayacaktır. Bu bir eğitim, anlayış sorunudur.

Karşılaşmalarda amaçlanan şey; sporcuların dostluğunu geliştirmek, birliğini kuvvetlendirmek ve birbirlerinden öğrenerek ülke sporunun seviyesini yükseltmektir. Bu, bizim spordan anladığımız "önce dostluk sonra yarışma" ilkesidir.

Her zaman olduğu gibi, müsabakalarda bir kazanan, bir de kaybeden olacaktır. Ama bir şampiyonluk, birlik ve dostluk gibi kalıcı ve sürekli midir? Her türlü hileye başvurarak küme yükselen kulüp bin ligde kalma garantisi var mı? Öyleyse bütün bu anlamsız kışkırtmalar niye?

Bugün ülkemizde spor insan sağlığı açısından mı yapılıyor? Şüphesiz hayır. Spor tarihimizde profesyonelliğe geçildiğinden beri, spor bir ticaret metaı olarak kullanılmaktadır. Yapılan müsabakalar ya bir propaganda, ya bir kumar, ya da para kazanma aracı haline sokuldu. Ata sporu olan binicilik Mafya'nın elinde bir kumar aleti değil mi? Kendilerini zararda gösterip, bir çırpıda on milyonlarca parayı harcayanlar milyonlarını spordan kazanıyorlar.

Halkın tansiyonunu artırarak daha fazla seyirci çekmek, daha fazla reklam yapmak için ver demeci: "Rüzgar gibi ezeceğiz", "Bu yıl şampiyonluğu kimseye kaptırmayacağız", "En güçlü biziz"...

Ve sonra tribünlerdeki çirkin tezahürat kavgaya kadar dönüşecek, stad dışında taşlı sopalı kavgalar olacak. İdarecilerden hiç bir tepki gelmeyecek. Beyler, yurt savunması ve sağlığı açısından büyük önemi olan ülke sporumuzun sağlıklı şekilde gelişmesi sizin elinizde. Çirkin tezahüratın önlenmesinde en büyük ödev size düşüyor.

Balkan Şampiyonasına katılacak Binicilik Milli Takımı açıklandı

İSTANBUL(ÖZEL)

Binicilik Federasyonu Sözcüsü Vedat Türkkan 20 Ağustos'ta Yugoslavya'nın Zagrep kentinde yapılacak olan Balkan Binicilik Şampiyonasına katılacak Binicilik Milli Takımını açıkladı.

Yaptığı basın toplantısında iddialı olmadığını belirten Türkkan "At koşar baht kazanır" dedi.

Balkan Binicilik Şampiyonasına katılacak takım şu sporculardan oluşuyor:

Engel atlama büyükler
Bülent Bora(Chopin-İnpeable), Fevzi Atabek (Peterpan-Ağrı), Üsteğmen Cüneyt Eryıldız (Güçlü-Dinamik), Üsteğmen Bünyamin Erdem (Sevgi-Meriç),

Gençler
Hakan Özcan (Plevne), Ata Arzaoğlu (Nilhan), Hulki Karagülle (Bonanzo), Ahmet Sadıkoğlu(İlknur)

Bayanlar Engel Atlama
Emine Sıla(Tuğrul Bey), Neslihan Up (Sunopi) Meclis Berkalp (Goldenera)

Ayrıca yarışmaya Esin Zembilci (Fistroyal) Yarb. Sermet Coşan (Güzelkız), Yüzb.Ergin Ereç(Başak) ile katılıyor.

Zagrep'e gidecek kadroda bu sporcuların yanısıra federasyon yetkilileri ve hakemler de bulunuyor.

Antalya'da...

(Baştarafı 1. Sayfada)

Alaattin Yakup adlı öğrenci kaldırıldığı hastanede öldü. Malatya Endüstri Meslek Lisesi öğrencisi olan Alaattin Yakup'un yanında bulunan Cuma Sare adlı öğrenci de ağır yaralandı.

İSTANBUL'DA

Önceki gece Doğancılar'da Vani Koca'ya ait bir halı mağazasına ve Fatih'te Hasan Şahin'e ait bir büfeye patlayıcı madde atıldı. Her iki yerde de atılan patlayıcı maddeler maddi hasara yolaçtı.

Önceki gece Haydarpaşa Yüksek Teknik Öğretmen Okulunun kalıp atelyesinin arka kısmındaki trafo merkezinde bir patlama oldu. Patlama büyük ölçüde maddi hasara yol açtı.

Ayrıca Gültepe'de MHP Gençlik Kollarının ardiye olarak kullandığı yere de tahrip gücü yüksek olan bir patlayıcı madde atıldı.

Gene Gültepe'de duvarlara yazı yazan bir grup komando, polis ekiplerine ateş açtı. Polis olayla ilgili üç kişiyi gözaltına aldı.

KONYA'DA

Konya'nın Karaman ilçesinde bir inşaatta çalışan İbrahim Karaca, İsmet Caddesindeki yapının bodrum katında ağır yaralı olarak bulundu. İbrahim Karaca, Konya Devlet Hastanesine getirilirken yolda öldü.

ANTALYA'DA BİR ÖĞRENCİ ÖLDÜRÜLDÜ

Antalya'da Konyaaltı Halk Gazinosu önünde Hüseyin Akışlı adlı bir öğrenci tabancayla açılan ateş sonucu öldürüldü. Ankara Yüksek Teknik Okulu öğrencisi olan Hüseyin Akışlı bir grup tarafından açılan ateş sonucu ağır yaralandı. Öğrenci Antalya Devlet Hastanesine götürülürken yolda öldü.

ADANA'DA

Önceki gece elinde bomba patlayan Hayrettin Sezgin adlı gencin sol bacağı koptu.

Gazipaşa Bulvarındaki bir bankanın şubesi önünde elindeki bombanın patlaması sonucu Hayrettin Sezgin adlı 25 yaşındaki genç bir bacağı kopmuş olarak bulundu. Durumu ağır olan genç hastaneye kaldırıldı. Bombanın tahrip gücünün çok yüksek olduğu ve çevrede birçok binanın camlarının kırıldığı bildiriliyor.

GAZİANTEP'TE

Gaziantep Eğitim Enstitüsü öğrencisi Mehmet Çiçek, üç komando tarafından tabanca ile öldürüldü. Saldırganlar yaya olarak kaçarlarken bir tanesi yakalandı. Yakalananın Eğitim Enstitüsü öğrencisi Ahmet Özarslan olduğu bildirildi.

Öldürülen öğrencinin CHP Senatörü Yusuf Çetin'in yeğeni olduğu öğrenildi. Cenaze dün Adıyaman'ın Gölbaşı İlçesine gönderildi. Burada MHP Milletvekili Sadi Somuncuoğlu'nun Gaziantep'te olduğu bildirildi. Somuncuoğlu MHP binası önünde toplanan MHP'lilere hitaben bir konuşma yaptı.

BALIKESİR'DE ETKO ÜYESİ ÜÇ KOMANDO YAKALANDI

Balıkesir'in Sındırgı ilçesinde polisin şüphe üzerine aradığı taksiden "Esir Türkleri Kurtarma Ordusu" üyesi olan üç kişi bir tabanca ile yakalandılar.

Yakalananların isimlerinin Zeki Zengin, Bünyamin Öğüç ve Recai Günkara olduğu bildirildi. Yakalananların henüz 17 yaşlarında olmaları dikkati çekti.

ANKARA'DA

Başkent Ankara patlamalı bir gece geçirdi. Atatürk Lisesi Müdürü Vecdi Timuroğlu'nun lojmanına ve bir evin kapısına atılan patlayıcılar maddi zarara yol açtı.

Halkın...

(Baştarafı 1. Sayfada)

DGB Başkanı Mehmet Çobanoğlu yaptığı açıklamada, saldırıyı protesto etti ve şöyle dedi:

"Bugün gençliğe yönelen saldırılar, Rusya'nın kullandığı maceracılardan geliyor. Halkın Kurtuluşu denilen zorbalar, içlerinde KGB ajanlarını barındırmaktadırlar. Bu saldırılar gençliğin bağımsızlık mücadelesini engelleyemez."

Saldırganların bazılarının isimlerinin Adil Demir, Necati Abay, Seyfi olduğu öğrenildi.

Saldırı sırasında başından ağır yaralanan öğretmen Nail Aycan, Denizli Devlet Hastanesinde tedavi altına alındı.

HARUN BARAN'IN KATİLİ BELİRLENDİ

Diyarbakır'da önceki gün Harun Baran adındaki genci öldüren Halkın Kurtuluşu taraftarının eşkali tespit edildi. Emniyet yetkilileri, katilin isminin tespit edildiğini, ancak soruşturmanın geleceği açısından şimdi açıklamak istemediklerini belirtti. Cinayeti işleyenin bir yüksek okulda okuduğu ve esmer bir kişi olduğu belirlendi.

Bu arada Diyarbakır'da daha önce saldırıya uğrayan Gani Ersel'in, Diyarbakırlı olmayan sarışın bir kişi tarafından vurulduğu öğrenildi.

Kotil...

(Baştarafı 1. Sayfada)

yok.

—Ben Hasan Kazan 38 yaşındayım Elektrikçiyim. İş arıyorum. Başbakanlığa ve gerekli yerlere başvurdum. Aldığım cevap ise talebimin yetkili yerler duyurulduğu idi.

—Adım Necati Yazıcı. İlkokul mezunuyum. Aileme ve çocuklarıma bakmak zorundayım, iş arıyorum.

—Ben de Ali Coşkun. 2 çocuğum var. Bir gecekonduda kirada oturuyoruz. 4 aydır iş arıyorum. Çalmadığım kapı kalmadı. Durumumu daha önce duyurmuştum, elimde halen bir sonuç yok.

Vatandaş dertlerini böyle sıralayıp gidiyor. Biri alıyor, biri bırakıyor sözü. Belediye Başkanımız Kotil ne yapıyor bunca dert karşısında? Sayın Kotil şimdiden sıkılmış görünüyor. Derdini anlatan yurttaşlara verdiği cevap, ya "Bu bizim konumuz dışında" ya da "Yarın bir dilekçe getirin" oluyor.

Oysa dertlerini anlatan kişiler en alt kademeden tutun da Başbakanlığa kadar dilekçelerini sunmuşlar. Örneğin Hüseyin Ekinci en son olarak Başbakanlığa müracaat etmiş. Ama halen işsiz. İsmet Özsu ise 9 aydır iş arıyor. "Çalmadık kapı bırakmadım" diyor. Hanımı aç kaldığından ailesinin yanına gitmek zorunda kalmış, uzun süredir görüşemiyorlar. Ahmet Karadağ ise dört aydır iş arıyor. Ortaokul mezunu olduğu halde 4 senedir inşaatlarda çalışıyor.

Bu insanlar, bugün git yarın gelden bıkmışlar. Dertlerini dinleyip, "dilekçeni ver" cevabını almaktan da bıkmışlar. Bu insanlar dertlerine çare arıyorlar, yoksa bürokrasiyle uğraşıp oyalanmak değil.

Jandarma...

(Baştarafı 1. Sayfada)

Bugünkü toplantıdan sonra Genelkurmay Basın ve Halkla İlişkiler Şubesinden bir açıklama yapılacak. Ancak bu açıklamada alınan kararlar hakkında bilgi verilmeyeceği, kararların Şura'nın çalışmalarını düzenleyen yasa uyarınca 30 Ağustos'ta açıklanacağı bildiriliyor.

Öte yandan Jandarma Genel Komutanı Korgeneral Şahap Yardımoğlu'nun görevden alınıp, Yüksek Askeri Şura üyeliğine atanmasının kesinleştiği bildiriliyor. Hava Kuvvetleri Komutanlığına da süresi dolarak emekliye ayrılan Orgeneral Ethem Ayan'ın yerine Milli Güvenlik Kurulu Genel Sekreteri Tahsin Şahinkaya'nın getirilmesinin kesinleştiği de alınan haberler arasında.

ANKA Ajansının bildirdiğine göre, Genelkurmay İkinci Başkanlığına, 30 Ağustosta Orgeneraliğe yükselecek olan Haydar Saltık'ın, Jandarma Genel Komutanlığına da, halen Genelkurmay İkinci Başkanı olan Sedat Celasun'un getirileceği öne sürülmektedir. Milli Güvenlik Kurulu Genel Sekreterliğine ise Oramiral Arif Akdoğan'ın atanacağı belirtilmektedir.

Ankara Telefon Baş Müdürlüğünde çalışan işçi ve memurların yemek boykotu bitti

● PTT yemekhanesindeki yemeklerden birkaç defa fare ölüsü çıktı; yemeklerden hamam böceği çıkması ise olağan hale geldi

ANKARA (ÖZEL)

Ankara Telefon Başmüdürlüğü yemekhanesinde yemek yiyen yaklaşık 5 bin kadar işçi ve memurdan büyük bir bölümünün katıldığı yemek boykotu 3 gün sürdü. Telekominikasyon binası, Telefon Başmüdürlüğü ve Telgraf Müdürlüğü çalışanları üç gün boyunca sağlık koşullarına aykırı biçimde çıkan yemekleri boykot ederek yemediler.

Bu konuda gazetemize bilgi veren PTT emekçileri şunları söylediler:

"Bu yemekhaneden çıkan yemekleri Ankara'da yaklaşık olarak 5 bin PTT çalışanı yer. Ayrıca, Bahçelievler, Yenimahalle, Etlik, Cebeci ve Maltepe PTT santrallarına verilen yemekler de bu yemekhanede pişer. Yemekler besleyici olmadıkları gibi sağlık koşulları bakımından da son derece kötüdür. Masalar kir ve pislik içindedir. Tabak, kaşık ve çatallar yıkanmıyor. Yemeklerin pişirildiği mutfak bölümünde fareler ve hamam böcekleri cirit atıyor.

İnanılmaz gibi gelir ama, şimdiye kadar yemeklerden birkaç defa fare ölüsü çıktığı bir gerçektir. Yemeklerden hamamböceği ve diğer haşarelerin çıkması ise artık olağan hale geldi.

Bu nedenlerle üç günden beri çıkan yemekleri yemiyoruz. Bu, idareciler ve keyfi bir tutum içinde olan yemekhane sorumluları için bir uyarı niteliğindedir. Hıfzısıhha ve diğer sağlık kuruluşları, PTT yemekhanesini sağlık bakımından incelemelidir.

Sorunlarımızın çözümü için başvurduğumuz Telefon Başmüdür Yardımcısı Mustafa Solak da yemekhanenin ilkel koşullar içinde sağlık koşulları bakımından elverişsiz olduğunu kabul etti. PTT'de çalışan biz emekçilerin sağlıklarıyla oynanmamalı, sorunlarımıza zaman geçirilmeden acil çözüm bulunmalıdır."

Yunanistan...

(Baştarafı 1. Sayfada)

lere oturmalarını önerdi.

Fandis, Denktaş'ın Maraş konusundaki önerilerinin Kipriyanu tarafından alelacele reddedilmesini de yeniden eleştirdi.

RUM BAŞPİSKOPOSU YUNAN HÜKÜMETİNİ ELEŞTİRDİ

Kıbrıs Rum Başpiskoposu Hrisostomos, Makarios'un ölümünün birinci yıldönümünde Rum radyosundan yayınlanan demecinde, Yunanistan hükümetini eleştirerek, "Eğer mücadelemiz sizleri bıktırdıysa, bizi kendi başımıza bırakın" dedi. Hrisostomos şöyle konuştu:

"Bizim için gerçekçilik Kıbrıs'ta yaşayanların tümünün Rumların, Türklerin, Maruniyerin, Ermenilerin eşit haklara sahip olması, evlerine güven içinde, yabancı istilasından ve egemenliğinden uzak bir biçimde yaşayabilmesi gerektiğidir."

"Yunanistan'daki kardeşlerimizden yardım görmek hakkımızdır. Yenilgiyi kabul ettirici ve mücadelelerimizi, moralimizi ve ülkelerimizi baltalayan gerçekçi olduğu öne sürülen şüphe uyandırıcı birtakım sloganlar ve öğütler almayı haketmedik. Yunanistan'daki kardeşlerimiz, eğer mücadele sizleri bıktırdıysa, hiç olmazsa bizim ilerleyişimizi baltalamayın, bizi kendi başımıza bırakın. Çünkü o zaman kendi gücümüzü doğru bir biçimde ölçebilir ve mücadelelerimizi hayale kapılmadan ve yanlış değerlendirmeler yapmadan sürdürebiliriz."

Başpiskopos konuşmasında Kipriyanu'nun Kıbrıs sorununa ancak Birleşmiş Milletler doğrultusunda bir çözüm bulunabileceği görüşünü de tekrarladı.

ALMAN DİPLOMAT KİPRİYANU ALEYHİNE DAVA AÇIYOR

Kıbrıs Rum Yönetiminin "istenmeyen kişi ilan ederek, sınırdışı ettiği Batı Almanya'nın Lefkoşe Elçiliği Müsteşarı Paul Kurbjuhn, Kipriyanu aleyhine dava açacağını açıkladı.

Kurbjuhn, Lefkoşe'de görevli bulunduğu sırada Kipriyanu'ya karşı komplo düzenlemekle suçlanmış ve sınırdışı edilmişti.

Namibya...

(Baştarafı 1. Sayfada)

göre, Türkiye'nin davet ettiği SWAPO'nun Başkanı Sam Nujoma'nın Türkiye'ye geliş tarihi de henüz kesinleşmedi. Sam Nujoma'nın Namibya Konseyi Heyetinin Türkiye'ye yapacağı ziyaretten sonra Türkiye'ye geleceği ve Ankara'da temaslarda bulunacağı, Türkiye ile SWAPO arasında ilişki kurulacağı bildiriliyor.

TERSANE İŞÇİLERİ RAMAZANDA YEMEK ÇIKMASINI İSTİYORLAR

İSTANBUL(ÖZEL)

Denizcilik Bankasına ait, Haliç, Camialtı, Hasköy ve Balat tersanelerinde mutfak tamiratı öne sürülerek Ramazan ayı içinde işçilere yemek verilmeyeceği öğrenilmiştir.

Tersane işçileri böyle bir uygulamanın işyerinin ağır sanayi işkolunda olması bakımından işçi sağlığını tehlikeye düşüreceğini, zaten var olan ekonomik sorunlarının daha da artacağını, bu uygulamanın işyerinde üretimi düşüreceğini ve fabrikadaki iş planlamasını bozacağını, dolayısıyla ülke ekonomisine de zarar vereceğini belirterek bu uygulayamaya karşı çıkıyorlar.

Son üç senedir her Ramazan ayında tamirat bahanesi ile böyle bir uygulamanın yapıldığını söyleyen işçiler bu sene bunun son bulmasını ve yemek ihtiyaçlarının fabrika tarafından karşılanmasını istiyorlar.

İstanbul' da polise ateş açan komandoları yakalamayan polis, olayla ilgisi olmayan bir genci gözaltında tutuyor

İSTANBUL (ÖZEL)

2 Ağustos akşamı Niğde Yurduna saldırmaya hazırlanan MHP'li komandolar, önce polise ateş açıp sonra silahlarını Niğde Yurdunun bahçesine atarak kaçtılar. Polis kaçan saldırganları yakalayacağı yerde Niğde Yurdunu bastı ve Yurt Temsilcisi olarak kendilerine muhatap olan Ramazan Özgüleç adlı devrimci öğrenciyi karakola götürdü.

Daha sonra polis, Ramazan Özgüleç'i, polise ateş açan birisi olarak basına bildirdi. Olayla ilgili İstanbul Dev-Genç adına bir açıklama yapan Cemalettin Can, bu haksız uygulamayı kınadı.

ATAŞ'ta üretim tamamen durdu

ANKARA(THA)

ATAŞ Rafinerisinde önce ana ünite durumundaki hampetrol ünitesi devreden çıktı. Diğer ünitelerin de üretimlerini kademeli olarak durdurmaya başlamaları üzerine rafineride üretim dün tamamen durdu.

ATAŞ'ta üretimin rafinerinin ortağı olan yabancı petrol şirketlerinin ham petrol ithalini durdurmaları sonucu durduğu bildirildi. Mobil ve Shell şirketlerinin bir süredir Türkiye'den çıkartıkları hem petrolü işledikleri ancak Dörtyoldan rafineriye ham petrol sevkiyatının durduğu açıklandı.

Petrol Ofisi Genel Müdürü Mustafa Özyürek, ATAŞ'ta üretimin tamamen durmasının bölgede akaryakıt sıkıntısı doğurmayacağını söyledi.

İran Senato heyeti geliyor

ANKARA(ÖZEL)

İran Senato Heyeti Türkiye Cumhuriyet Senatosu Başkanlığının konuğu olarak 7-12 Ağustos tarihleri arasında Türkiye'yi resmen ziyaret edecek. İran Senatosu Başkanı Cafer Şerif İmami Başkanlığındaki heyette bir senatör daha bulunuyor. Ayrıca iki gazeteci de İran heyetine eşlik etmek amacıyla Türkiye'ye geliyor.

Heyet Ankara'dan sonra İzmir, İstanbul ve Konya'yı da ziyaret edecek.

Haig...

(Baştarafı 1. Sayfada)

beklendiğini belirtti. Haig, "Kıbrıs sorununun çözümü ve Türkiye ile Amerika arasında yerine oturmayan ilişkilerin yanı sıra, Yunanistan ile Atlantik İttifakı arasındaki ilişkilerin normale dönmesi için olumlu şartların da oluşacağını" sözlerine ekledi.

Haig, ambargo nedeniyle kapatılan Türkiye'deki üslerin açılması yönünde kısa süre içinde yeni adımlar atılabileceğini belirtti.

ABD DIŞ YARDIM TASARISI ONAYLANDI

ABD Temsilciler Meclisi, 1979 yılına ilişkin 7.3 milyar dolarlık Dış Yardım Ödenekleri Tasarısını 44.9 milyon dolarlık bir kesinti yaptıktan sonra onayladı. Bu yasa tasarısının maddelerinden biri de Türkiye'ye karşı uygulanmakta olan Amerikan silah ambargosunun şartlı olarak kaldırılmasını öngörüyordu.

FRANKFURTER ALLGEMEİNE

Türkiye'ye uygulanan silah ambargosunun kaldırılmasından sonra, şimdi bir zaferden bahsetmek ve bayram etmek saçmalık olur. Kime karşı zafer kazanıldı? Kim kazandı? Yunanlılar mı yenildi? Türkler mi zafer kazandı? Kim kararı böyle yorumlarsa eski yaraları tekrar deşiyor demektir. Şu saptama yeterlidir: NATO daha güçlü oldu. Silah ambargosu, Yunanlılara millî bir menfaat sağlamazken, Türkleri derinden yaralamıştı. Esas yarayı ise NATO aldı. Zira güney doğu kanadı stratejik açıdan havada asılı kalmıştı. Siyasi bakımdan ise sadece Yunanistan ve Türkleri değil, bütün ittifak sistemini saran gerilim durumu yaratılmıştı. Askeri teknik bakımdan da durum aynı şekilde kötüydü. Amerikalı müttefik de, en fazla kendine zarar verdi. Türkiye'deki üsleri kapandı. Henüz ayrıntılar çözülmemiş olabilir. Birleşik Batının güvenlik politikası için bugün durum dünkü durumdan daha iyidir.

WASHİNGTON POST

Birleşik Amerika'da yayınlanan Washington Post gazetesi, Temsilciler Meclisinin dış politika konularında yönetime güçlükler çıkarmasını eleştirerek, hiç değilse ambargoyu kaldırmakla olumlu bir adım attığını yazdı. Bu adımın Türkiye'ye Kıbrıs sorununun çözümünde sorumluluklar yüklediğini bildiren gazete, ambargonun kaldırılmasını yönetimin bir zaferi olarak niteledi.

İTİA öğretimini Bahçelievler Kültür Lisesi binasında sürdürecek

İSTANBUL (AA)

Sultanahmet'te bulunan binası bir süre önce yanan İstanbul İktisadi ve Ticari İlimler Akademisinin bundan sonraki öğretimini, önümüzdeki ay kapanacak olan Kültür Lisesinde sürdüreceği açıklandı.

Akademi Başkanlığından yapılan açıklamada, Akademi ve bu okula bağlı fakülte öğrencilerinin başvurularını, Bahçelievler'de bulunan Kültür Lisesi ilkokul bölümünde yapmaları istendi.

Bilindiği üzere özel öğretim yapan Kültür Lisesi ortakları, bazı ekonomik nedenler ve öğrencilerin okulda sendikal örgütlenme yoluna gittikleri gerekçesi ile normal öğretimin sürdürülemediğini ve okulu kapatacaklarını bir süre önce bildirmişlerdi.

Kültür Lisesinin 29 Eylül günü kapatılacağı belirtildi.

Aydınlık...

(Baştarafı 1. Sayfada)

polisin gazetemizi basmasını kınadılar. Atina'nın en büyük gazetelerinden Elefterotipia. Türkiye'den gelip Yunanistan'a yerleşen Rumların gazetesi Konstantinupolis ve Yunan Marksist-Leninistlerinin yayın organı Laiki Agones, olayın haberini vermenin yanısıra hükümetin tutumunu da sert bir dille protesto ettiler. Gazeteler, bütün bu baskılara rağmen Aydınlık'ın ertesi gün Kontrgerilla yayınını sürdürmesini "Büyük başarı" olarak niteliyorlar.

Yunanistan'ın yüksek tirajlı gazetelerinden Elefterotipia 26 Temmuz tarihli sayısında olayı "Bir Türk Gazetesine Polis Baskın Yaptı" başlığıyla verdi. Haberin üst başlığında "Rahatsız Edici Yayını Durdurmak İçin" sözü yer alıyor ve yine başlıkta da "Neticede Yazı Yayınlandı" ibaresiyle gazetenin Kontrgerilla konusundaki yayınının durdurulamadığını belirtiyor.

Elefterotipia gazetesinin söz konusu yazısında şöyle deniyor:

"İstanbul'da yayınlanan devrimci ve cesur yayın yapan Aydınlık gazetesi Milli Emniyet'in açık baskısına uğramıştır. Aydınlık'ın 'Sosyal Demokrat' Başbakan Ecevit hükümeti döneminde de faaliyetine devam etmekte olan, "Devlet içinde devlet" durumundaki yasadışı Kontrgerilla örgütünün faaliyetini ortaya çıkarması şimşekleri üzerine çekti. Ancak gazete idaresi kaba kuvvete boyun eğmedi ve fırtına yaratan yazı dizisi polisin baskı ve tehditlerine rağmen yayınlandı.

"Bu Aydınlık gazetesinin önemli konulardaki ilk cesur karşı çıkışı değildir. Bugüne kadar Ecevit hükümetine karşı tutumu her ne kadar "Bekle gör" politikası izlemek idiyse de Kürt sorunu gibi önemli konularda, dolaylı da olsa hükümeti eleştirmekten geri kalmamıştır. Ayrıca Türkiye'nin Kıbrıs konusundaki saldırgan politikasını şiddetle yermektedir. Başına Oktay Engin'in getirildiği emniyet kuvvetlerinin hedefi olmuştur.

"Hatırlatmak gerekir ki Oktay Engin 6 Eylül 1955 tarihinde Selanik'te Atatürk'ün doğduğu eve bomba atarak yaptığı provokasyon ile İstanbul'da azınlıklar aleyhindeki hunhar olayların başlatılmasına neden olmuştu. Yine o tarihten beri Kontrgerillaya mensup bir ajan provokatördür".

Yunanistan'daki Marksist-Leninist EKKE grubunun yayın organı Laiki Agones bu konuya şöyle yer verdi:

"11 Temmuz 1978 günü Türk polisi, yurtsever Aydınlık gazetesinin idarehanesine baskın yapmıştır. Bu faşist baskının amacı doğrudan milli emniyetçe yönetilen Kontrgerilla adlı faşist çetenin faaliyetini açığa vuran bir yazı dizisinin yayınlanmasını önlemektir.

"EKKE ve tüm Yunan halkı, Türk yoldaşların ve teröre karşı çıkan tüm demokratik kuruluşların yanında Türk polisinin bu faşist taarruzunu mahkum eder ve ayın 12'sinde yazıyı yayınlayan Aydınlık'ın zaferini kutlar".

İstanbul'dan Yunanistan'a giden Rumların gazetesi Konstantinupolis ise 15 Temmuz tarihli sayısında haberi şöyle verdi:

"Hürriyetçi Demokrat' Ecevit'in polisi, Türkiye'de yayınlanan Aydınlık gazetesinin idarehanesine baskın yaparak askerî ve sivil devlet kuruluşları arasında yer alan yasa dışı Kontrgerilla teşkilatı hakkında bu yazı dizisinin yayınlanmasına engel olmak istemiştir.

"Ankara ajanlarının operasyonu 1/7/1978 günü akşamı olmuştur. Ancak Ecevit'in polisi, bütün baskı ve tehditlerine rağmen, 12/7/1978'de söz konusu yazının yayınlanmasını engelleyememiştir.

"Okuyucularımızın hatırlayacağı gibi gazetemizin yazılarını iktibas etmiş olduğu Aydınlık, "bugünkü Türk idarecilerinin saldırgan amaçlarına karşı çıkmaktadır"

KAYIP

Nüfusumu kaybettim. Hükümsüzdür.

Rıza Şenyılmaz

KAYIP

İTÜ-MMF Kimya Bölümünden aldığım çıkış belgesini kaybettim. Hükümsüzdür.

MURAT GÜRLER

Ankara'nın...

(Baştarafı 1. Sayfada)

leri şunları söylediler:

"Yaptığımız evler bize yüz otuzar binliraya mal oldu. Belediye borç parayla yaptığımız evleri yıkıp, başkalarına verecekmiş. Bizim evler yıkılınca biz ne yapacağız? Seçim zamanı gecekondulara tapu vereceklerini söyleyenler şimdi de yaptığımız gecekonduları yıkmak istiyorlar. Aldığımız bilgilere göre birkaç gün içinde evlerimizi yıkacaklarmış. Ancak biz bu duruma seyirci kalmayacağız. Biz de elimizden gelen ne varsa onu yapacağız."

Öte yandan mahalle sakinleri, kendi evleri yıkılmak istenirken, yıkım amirlerinin ve yakınlarının aynı arazi üzerinde yaptıkları binaların yıkım alanına dahil olmadığına dikkat çektiler.

BELEDİYE MUTLAKA YIKACAĞINI SÖYLÜYOR

Aktepe gecekondu halkı Belediye Başkanıyla görüştü. Aktepe gecekondu halkının görüştüğü Belediye Başkanı Ali Dinçer, Tuzluçayır ve Aktepe'de yol yapım ve sosyal hizmetler için istimlak yapıldığını, istimlak edilen evlerin sahiplerine ev gösterildiğini, gösterilen bu yerlerde gecekondular bulunduğunu ve gecekonduları mutlaka yıkacaklarını söyledi. Heyet, başlarını sokacakları bir gecekondu olduğunu ve bunu yıkmamanın da bir sosyal hizmet olduğunu söylediğinde Belediye Başkanı Ali Dinçer azarlayarak dışarı çıkardı.

Bayındırlık...

(Baştarafı 1. Sayfada)

Anlaşmanın imzalandığı salonda basın toplantısı yapıldığı halde toplu sözleşme basın mensuplarına verilmedi, hiç bir açıklama yapılmadı.

Anlaşmanın Bakanlık ve Yol-İş yetkilileri tarafından imzalanması sırasında salonda bulunan işçiler protesto gösterilerinde bulundular. "Toplumsal Anlaşmaya Hayır" "İşçiler Sendika Yönetimine" şeklinde sloganlar attılar. Bunun üzerine salonda itişme ve kakışmalar oldu. Kürsü ve çevresi salon görevlileri tarafından çember içine alındı. Salondaki görevliler bu sloganları atanların dışardan gelmiş işçiler olduklarını ve sendikayla bir ilgilerinin olmadığını iddia ettiler. İşçiler salon görevlileri tarafından dışarı çıkarıldılar.

Dışarda muhabirimizle konuşan bazı işçiler, Karayolları ve yol işlerinde çalıştıklarını ve iddia edildiği gibi dışardan gelmediklerini söylediler. Bir işçi bu konuda şunları anlattı:

"DİSK içindeki Maden-İş ağaları işçileri patrona MESS anlaşmasıyla sattı. Bunlar da toplumsal anlaşmayla satıyor. DİSK içindeki MESS yanlıları Toplumsal Anlaşmaya karşı olduklarını söylüyorlar. Onların Toplumsal Anlaşmaya karşı çıkmaları bir sahtekarlıktan başka birşey değildir".

Öte yandan dün akşam, saat 18.00'de Şeker-İş Sendikasıyla şeker fabrikalarında çalışan 35 bin işçi adına da bir toplu sözleşme imzalandı. Perşembe günü Hava-İş'le Havayolları arasında 6200 işçi adına Toplumsal Anlaşmaya göre toplu sözleşme imzalanmıştı.

ECEVİT "SÖZLEŞME TOPLUMSAL ANLAŞMAYA UYGUNDUR"

Yol-İş Federasyonu ile Bayındırlık Bakanlığı arasında imzalanan anlaşmadan sonra Başbakan Bülent Ecevit de "Bunun Toplumsal Anlaşmaya uygun" olduğunu belirtti. Ecevit, Yol-İş Federasyonu Başkanı Halit Mısırlıoğlu'na gönderdiği telgrafta "Yol-İş Federasyonu ile Bayındırlık Bakanlığına bağlı Genel Müdürlükler işyerleri arasında, Türk-İş İşçi Sendikaları Federasyonunca ve hükümetimizce ilkeleri saptanan Toplumsal Anlaşma gözönünde tutularak gerçekleştirilen toplu sözleşmenin gerek ülkemiz gerekse işçilerimiz, gerekse federasyonumuz açısından uğurlu olmasını dilerim. Toplumsal Anlaşmanın olumlu sonuçlarını almada, çalışma barışını güçlendirmede, işçi kesiminin kendi içinde ücret dengesizliğini gidermede işsizlik oranımızın düşmesinde işçilerimizin değerli katkıları olacaktır" dedi.

KAYIP

Assubay hüviyetimi kaybettim. Hükümsüzdür.

Rüştü Taşkoyan

TELEVİZYON

18.30 LASSIE
Dizi filmin "Yabancı" adlı bölümü yayınlanacak.
19.00 ATLI KARINCA
Program dizisinin bu bölümünde Ali, Veli, 49 ve 50, kitap sevgisini konu ediyor ve kütüphanecilik oyunu oynuyorlar. Rol alanlar: Levent Öktem, Selçuk Yöntem, Zuhal Yöntem, Rüçhan Çalışkur, Celal Akıllıoğlu Tolga Tecer ve Cengiz Han Yücel. Yapım-yönetim: Canan Arısoy.
19.30 İSVİÇRELİ ROBENSON
Dizi filmin "Dağ" adlı bölümü yayınlanacak.
20.30 HABERLER
21.05 BEŞ DAKİKA (Ah Bu Misafirler)
Sunulacak küçük oyunda düşüncesiz konuklar ve çocukları konu ediliyor. Oynayanlar: Savaş Yurttaş, Cavidan Polatkan, Yapım: Yavuz Tarakçıoğlu. Yönetim: Tümay Dane.
21.10 DİN VE AHLAK SOHBETİ
Ramazan ayının başlaması nedeniyle Diyanet İşleri Başkanı Tayyar Altıkulaç bir din ve ahlak konuşması yapacak.
21.25 KOMEDİ DÜNYASINDAN
21.50 MÜZİK-EĞLENCE
22.50 ACEMİLER
Dizi filmin "Bir Ruh Hastası" adlı serüveni yayınlanacak.
23.40 GÜNE BAKIŞ

RADYO

TRT 1

05.00 Açılış, 05.05 Günaydın, 07.02 Köye Haberler, 07.30 Haberler, 10.01 Arkası Yarın, 10.30 Hafta Sonu, 13.00 Haberler, 15.40 Üç Soru Üç İstek, 16.20 Halk Müziği, 17.02 Dilek Kutusu, 19.00 Haberler, 20.15 Konuşa Konuşa, 21.02 Türkçe Hafif Müzik, 21.30 Dinleyici İstekleri (Türk Halk Müziği), 23.00 Haberler, 23.10 Cumartesiden Pazara, 01.00 Kapanış

TRT 2

08.00 Gün Başlıyor, 09.40 Sularımızdaki Servet, 11.20 Türk Halk Çalgıları, 11.35 Nasıl Yetiştiler, 13.30 Halk Ozanları, Bölge Sanatçıları, 14.00 Öğretmenler Odası, 15.30 Trafik, 16.20 Arkası Yarın, 17.30 Yurttan Sesler, 20.00 Beraber Şarkılar, 20.30 Haftanın Ülkesi, 22.30 Türk Hafif Müziği, 23.00 Caz Severler İçin, 23.55 Kapanış

TRT 3

07.02 Güne Başlarken, 08.00 Sabah İçin, 09.45 Türküler (S. Özbilen), 11.15 Öğleye Doğru, 12.15 Aşıklık Geleneği, 13.30 Müzik Koşesi, 16.00 Müzik Sözlüğü, 17.00 Deyişler ve Ezgiler, 19.00 Pop 78, 21.00 Günümüzde Caz, 00.30 Gece ve Müzik, 01.00 Kapanış

TRT Genel...

(Baştarafı 1. Sayfada)

TRT Genel Müdür Program Yardımcılığından müşavirliğe getirilmesi kararlaştırılan Nedim Tekin'in yerine henüz yeni bir atama yapılmadı.

TRT'de program kesiminde çalışanların Nedim Tekin'in Genel Müdür Yardımcılığından uzaklaştırılmasını olumlu karşıladıkları öğrenildi.

Ancak Nedim Tekin'in yardımcılığını yürüten Kerim Aydın Erdem'in görevinin şimdilik devam ettiği haber veriliyor.

Malatya'da...

(Baştarafı 1. Sayfada)

liyor. Görgü tanıkları, Malatya'da gündüz en işlek caddede halka ateş açanların eğitim görmüş, iyi nişancılar olduklarını ve bir tanesinin 22-23 yaşlarında bölgenin yabancısı bir kimse olduğunu bildiriyorlar.

Malatya'da Hamit Fendoğlu'nun ölümüyle başlayan olaylar durulduktan bir süre sonra tekrar karanlık güçler tarafından alevlendirilmek isteniyor. 3 Ağustos gecesi saat 14.30 sıralarında Malatya'nın en işlek caddelerinden birinde, Malatyalı olmadığı bildirilen ve Maraş'tan geldiği söylenen 22-23 yaşlarında birisi, Turgay Gürpınar adlı devrimci gence 4 el ateş etti. MHP il binası ile Ülkücü Gençlik Derneğinin binalarının önünde meydana gelen olayda Turgay Gürpınar öldü.

Bu olaydan kısa bir süre önce de aynı yerde, benzer kişiler tarafından açılan ateş sonucu 4 yurttaş yaralanmışlardı. Turgay Gürpınar'ın öldüğü gece ise, Malatya'nın çeşitli yerlerinde benzer şekilde açılan ateşler sonucu 2 kişi yaralandı. Beylerbaşı Mahallesinde Vahap Çubuk adlı yurttaşın evi kimliği belirsiz kişiler tarafından yaylım ateşine tutuldu. Vahap Çubuk, büyük bir tesadüf eseri ölümden kurtuldu.

Bu olaylardan sonra Malatya'ya getirilen komando birlikleri de saldırıların giderek artmasını önleyemediler ve katilleri yakalayamadılar. Halen şehir içinde dolaşan şüpheli şahıslar faaliyetlerini sürdürüyorlar.

Partimizin üyesi, değerli arkadaşımız,

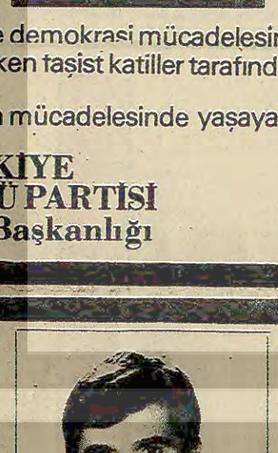


GALİP ÜSTÜN

Halkımızın bağımsızlık ve demokrasi mücadelesinin ön saflarında mücadele ederken faşist katiller tarafından şehit edildi.
Anısı Partimizin ve halkımızın mücadelesinde yaşayacak

TÜRKİYE İŞÇİ KÖYLÜ PARTİSİ
İstanbul İl Başkanlığı

Devrimci arkadaşımız
TİKP üyesi
"Stajyer Doktor"



GALİP ÜSTÜN

İki süper devlete karşı mücadelede faşistler tarafından katledildi. Mücadelesi örnek olsun...

İstanbul Çapa Tıp'lı DGB'liler

DUYURU

Ülkemizi ziyaret eden
NORVEÇ, İŞÇİLERİN KOMÜNİST PARTİSİ (ML)
Merkez Komitesi heyeti

ULUSLARARASI DEVRİMCİ HAREKET VE ARNAVUTLUK EMEK PARTİSİNİN TUTUMU

konusunda bir sohbet toplantısı yapacaktır

Gün: 5 Ağustos 1978 Cumartesi
Yer: TİKP İstanbul İl Merkezi
Saat: 16.00

Biz
MUHSİNE BALÇIK
(Bayrak)
ve
AZİZ BALÇIK
Evlendiğimizi tüm dostlarımıza duyururuz.
İSTANBUL
4.8.1978
(Aydınlık: 62)

Aydınlık
BAYAŞ / Basın-Yayın A.Ş. adına sahibi: FERİT İLSEVER

Yazı İşleri Müdürü: MEHMET ATABERK
Haber ve Makalelerden Sorumlu Müdür: S.AYDOĞAN BÜYÜKÖZDEN
Müessese Müdürü: O.GÜRHAN ERTÜR
Dizgi: Aydınlık Ofset Tesisleri
Baskı: İst. GÜNTUR
Dağıtım: GAMEDA

MERKEZ BÜRO: İSTANBUL Nuruosmaniye Cad. 3/3 Cağaloğlu Yazı İşleri Tel: 26 52 44 İdare Tel: 26 54 37
ANKARA BÜROSU: Menekşe Sok. 33/5 Kızılay, Tel: 25 38 69
İZMİR BÜ



Emperyalizme bağımlılığa son vermek için yürüttükleri Yeni Ekonomik Düzen mücadelesinde

Üçüncü Dünya ülkeleri aralarındaki ticareti geliştiriyorlar

- Gelişmekte olan ülkeler ihtiyaçları olan malları öncelikle birbirlerinden karşılayarak, sanayi ülkelerinin mallarına olan bağımlılıklarını azaltmaya çalışıyorlar
- Yeni bir ekonomik düzen isteyen ülkeler aralarında birleşiyor ve mallarına sahip çıkıyor
- Yoksul ülkelerin mallarını daha yüksek fiyatla satma mücadelesini sosyal-emperyalistler "Bölgecilik", "Ekonomizm" gibi karalamalarla kırmaya çalışıyor

Uluslararası yeni bir ekonomik düzen kurma mücadelesi, Üçüncü Dünya ülkeleri arasında yeni tür bir ilişki de geliştirdi. Yoksul ülkeler, bir yandan hammaddelerini emperyalistlerin yağmasından kurtarmak amacıyla birleşirken, diğer yandan da, aralarındaki ticari, mali ve ekonomik her türlü ilişkiyi hızla geliştiriyorlar. Bu işbirliği son yıllarda yeni bir aşamaya ulaştı ve 50 den fazla Üçüncü Dünya ülkesini kapsayan, 13 ten fazla bölgesel bütünleşme ve ortak pazar şeklinde ekonomik örgütler kuruldu.

Asya, Afrika, Latin Amerika ve diğer bölgelerdeki Üçüncü Dünya ülkeleri şimdi ekonomik olanaklarını birleştiriyor, ortak bir güç yaratıyor ve bu güce dayanarak ekonomik kalkınmalarını hızla gerçekleştirme mücadelesi veriyorlar.

Üçüncü Dünya ülkeleri arasında ticari, ekonomik ilişkilerin artması ve bölgesel ekonomik örgütlenmeler, emperyalizme olan ticari, mali ve ekonomik bağımlılığa son vermeye, emperyalizmin dünya üzerindeki ticari ve ekonomik tekelini kırmaya yöneliktir.

Sanayi ülkelerinin mallarına olan bağımlılık azalıyor

Üçüncü Dünya ülkeleri arasında gümrük duvarları ve ticari sınırlandırmalar kaldırılıyor veya gevşetiliyor. Böylece aralarında ticaret artıyor. Üçüncü Dünya ülkeleri ihtiyaçları olan malları öncelikle birbirlerinden karşılayarak sanayi ülkelerinin mallarına olanbağımlılığı en aza indirmeye çalışıyorlar. Bu durum, giderek emperyalist ülkelerin pazarlarının daralmasına, dünya ticareti üzerindeki denetimlerinin zayıflamasına hizmet ediyor.

Birleşmiş Milletler rakamlarına göre, Üçüncü Dünyanın sanayi ülkelerinden yaptığı ithalat, 1971 de yüzde 73 ten, 1975 te yüzde 66,6 ya düşmüştür. Üçüncü Dünya ülkeleri arasındaki toplam ticaret hacmi ise, 1960 yılında 6 milyar Amerikan dolarından, 1975 te 47 milyar dolara yükselmiştir.

Üçüncü Dünya ülkeleri arasındaki ticaret gelişiyor

Henüz geri ekonomik yapıları dolayısıyla, Üçüncü Dünya ülkeleri arasındaki ticarette hâlâ temel ihraç ürünleri ilk sırada yer alıyor. Ancak, bu durum hızla değişiyor. Ve mamul madde değişiminin geliştiğini görüyoruz. Üçüncü Dünya ülkeleri arasında temel ihraç malları değişimi 1974 te 35 milyar doları aşarken, 1970/74 dönemi içinde toplam sanayi ürünleri ticareti 2,6 misli, makina ve techizat ticareti 4 misli ve tekstil ürünleri ticareti de 2 misli arttı.

İktisadi işbirliği Üçüncü Dünyanın tek ürüne bağlı eski ekonomik yapılarını adım adım değiştiriyor ve çok yönlü bir ekonominin kurulmasına hizmet ediyor. En önemlisi, hammaddelerin doğrudan ihracı yerine, yerinde işlenmesini sağlayacak sanayi kuruluşlarının ortak yapımı hız kazanıyor.

Afrika, Asya ve Amerika'daki Üçüncü Dünya ülkeleri aralarında örgütleniyor

Üçüncü Dünya ülkeleri arasında gelişen yeni ekonomik ilişkilerin bu genel değerlendirilmesinden sonra şimdi de bölgesel örgütlenmelere kısaca değinelim:

Afrika. Afrikalı ülkeler arasında her alanda ekonomik işbirliği hızla gelişiyor. Tarımı geliştirme ve besin bakımından kendi kendine yeterliliği sağlamak amacıyla, bakanlar seviyesinde Afrika Ülkeleri Beslenme Komitesi kuruldu. 1970 yılında oluşturulan Batı Afrika Pirinç Geliştirme Topluluğunun başarılı çalışmaları üzerine, Afrika'nın ihtiyacı olan pirincin yüzde 83 ü üretildi ve dışardan pirinç ithali azaldı. Pirinç üretiminde bir yıl içinde yüzde 20 artış kaydedildi. Ayrıca Afrika Yer Fıstığı Konseyi ve Zararlı Böcek ve Kuşlarla Mücadele Örgütü oluşturuldu.

Moritanya, Mali, Senegal, Yukarı Volta, Nijer ve Fildişi Sahilleri, CEAO ülkeleri topluluğunu kurdular, birbirleriyle saldırmazlık paktı imzaladılar. Ortak kalkınma projeleri geliştirdiler ve bu amaçla beş milyar franklık bir fon kurdular.

1976 da 37 Afrika ülkesi su kaynaklarının ortaklaşa geliştirilmesi ve işletilmesi için birleşti.

Merkezi Afrika Gümrük ve Ekonomi Birliği, bölgesel ekonomik bütünleşmeyi gerçekleştirmeyi amaç edindi ve kurulan ortak banka 30 ülkeye 100 proje için 320 milyon dolar kredi açtı.

Afrika'da ekonomik işbirliği ve ortak pazar örgütleri arasında ayrıca şunları sayabiliriz: 15 ülkenin kurduğu Batı Afrika Ekonomik Topluluğu, Doğu Afrika Topluluğu, Orman Ekonomisi ve Kereste Ticareti Afrika İçi Örgütü, Afrika Yağ Üreticileri Örgütü. Birçok Afrika ülkesi de deniz nakliyat şirketleri kurdu ve emperyalist ülkelere bu alanda olan bağımlılığı azalttı. Bütün bunların yanısıra, Afrika ülkeleri arasında para birliğini sağlama çalışmaları ilerliyor. Ticaret bakanları toplantılarında, Afrika ülkeleri arasında aracısız ve doğrudan ticaret yapma kararları alınıyor.

Afrikalılar, aynı zamanda bölgelerine yakın diğer Üçüncü Dünya ülkeleri gruplarıyla da ilişkilerini sıklaştırıyor ve Üçüncü Dünyanın birliğini güçlendiriyorlar. 36 Afrika, 10 Karaib ve Pasifik ülkelerinin oluşturduğu Afrika, Karaib ve Pasifik Ülkeleri Grubu, yaygın örgütlenmeye bir örnektir. Aynı şekilde Afrika ülkeleriyle Arap ülkeleri arasındaki ilişkiler gittikçe gelişiyor ve Arap ülkeleri Afrikanın kalkınmasına katkısını artırıyorlar.

Karaib denizindeki küçük ada devletleri de Karaib Ülkeleri Topluluğunda birleşiriler ve ayrıca ortak deniz nakliyat şirketi kurdular. Bu ülkeler, çeşitli millileştirmelerle de özellikle Amerikan emperyalizmine karşı tedbirler alıyorlar.

Latin Amerika: Bu bölgedeki Üçüncü Dünya ülkeleri arasındaki ticaret 1976 da, 1975 e göre yüzde 15 oranında arttı. Ayrıca sanayi ürünleri alışverişi gittikçe gelişiyor. Bölgedeki ekonomik örgütlenmeler şunlardır: Anden Ülkeleri Latin Amerika Serbest Ticaret Bölgesi, Merkezi Amerika Ortak Pazarı. Latin Amerika'daki bu ekonomik örgütleri üst düzeyde birleştiren ve 25 ülkeyi kapsayan Latin Amerika Ekonomik Sistemi (SELA) bölgede Amerikan emperyalizminin sömürü ve hegemonyasına başkaldırdı. Amerika'yı dışarda bırakan SELA, bölgenin kalkınması için ortak şirketler kuruyor, hammaddelerin bölgede işlenmesi ve gübre gibi temel maddelerin temini için çalışmalar yapıyor. Ayrıca bölgedeki hammaddelerin fiyat ve pazar politikası arasında birlik sağlamaya çalışıyor. Örgüt, yakında ayrı bir mali sistem oluşturacaktır.

Arap ülkeleri arasında artan işbirliği sonucu, Birleşik Arap Deniz Ulaşım Şirketi, Uluslararası Körfez Bankası ve Arap Körfezi Ülkeleri Sanayi Danışma Örgütü kuruldu. Ayrıca Arap petrol ülkeleri bir petrol tanker filosu oluşturdu ve bu alanda sanayi ülkelerinin tekelini sarstı.

Türkiye, İran ve Pakistan'ın üye oldukları Bölgesel İşbirliği (RCD) bölgesel işbirliği ve dayanışmayı artırmak için son yıllarda çalışmalarını yoğunlaştırdı. RCD ülkeleri arasındaki ticaret hacmi 1964 yılı ticaret hacminin 4 katına ulaştı.

Güney Doğu Asya: Filipinler, Malezya, Tayland, Endonezya ve Singapur'dan oluşan Güney Doğu Asya Ülkeleri Birliği (ASEAN) bölgenin yeraltı zenginliklerini işleyecek ortak sanayi tesisleri kurulması, üretimin genişletilmesi ve besin maddeleri konularında kararlar aldı. Ayrıca üye ülkeler arasında gümrük indirimi yapıldı. ASEAN, bölgenin süper devletlerin hegemonya alanı dışına çıkartılması için de mücadele ediyor.

Bütün bunların yanı sıra, 110 dan fazla Üçüncü Dünya ülkesinin katıldığı ve yoksul ülkelerin sorunlarına ortak çözüm bulmayı amaçlayan İktisadi İşbirliği Konferansı yapılmaktadır. Sonuncusu Meksika'da yapılan konferansta, az gelişmiş ülkeler arasında ticari tercihler sistemi kurulması, besin maddeleri üretiminin artırılması kararlaştırıldı.

Rusya, Üçüncü Dünya ülkelerine "Bölgeci" diye saldırıyor

Üçüncü Dünyadaki bu olumlu gelişmelerden rahatsız olanlar endişeye kapılanlar vardır. Bunlar, yoksul ülkelerin ekonomik alanda aldıkları önlemlerin kendi sömürü alanlarını daralttığını ve hegemonya siyasetlerinin gittikçe çıkmaza girdiğini gören emperyalist çevreler, öncelikle de iki süper devlettir. Sovyetler Birliği Üçüncü Dünya'nın aldığı ekonomik önlemlere "Bölgecilik", "Ekonomizm", "Blok menfaatleri" sözleriyle saldırıyor. Sosyal-emperyalistler, Üçüncü Dünya'dan, azgın sömürü ve talan için kendilerine "açık kapı" bırakılmasını talep ediyorlar.

Emperyalistlerin bu saldırıları boşuna değildir. Çünkü, Üçüncü Dünya ülkelerinin gelişen ve uzun vadeli projelere yönelen ekonomik işbirliği, bir yandan uluslararası yeni bir ekonomik düzeni pratikte gerçekleştirmeye yönelirken öte yandan da Üçüncü Dünya'nın milli bağımsızlığını ve milli kaynakları üzerindeki denetimini güçlendiriyor. Milli bağımsızlığın azılı düşmanları, milli kaynakların talancıları tabii ki bu gelişmelerden hoşnut kalmayacaklardır...

PAZARTESİ
Üçüncü Dünya iki süper devletin denizlerindeki hegemonya ve yağmasına karşı çıkıyor.

Yeni Uluslararası Ekonomik Düzen tartışmalarının gelişmesi (2)

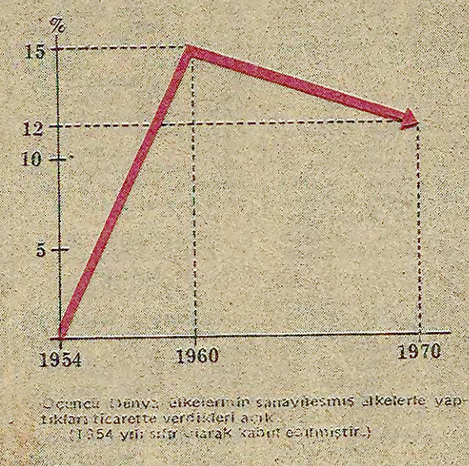
DEVLETLERİN EKONOMİK HAK VE GÖREVLERİ YASASI

12 Aralık 1974'de, Birleşmiş Milletler 29. Genel Kurul toplantısında kabul edilen "Devletlerin Hak ve Görevleri Yasası" genellikle Yeni Ekonomik Düzenin anayasası olarak kabul edilmektedir. Yasanın ana amacı "ülkelerin arasında adalet, egemen eşitlik, karşılıklı bağımlılık, ortak çıkar ve işbirliğine dayalı Yeni Ekonomik Düzenin" kurulmasıdır. Genel ilkeler altındaki hak ve görevleri, gelişen ülkelerin egemenliğinin içeriğini belirleyenler ve uluslararası ilişkileri özendirici ilkeler olarak iki kısımda toplamak mümkündür.

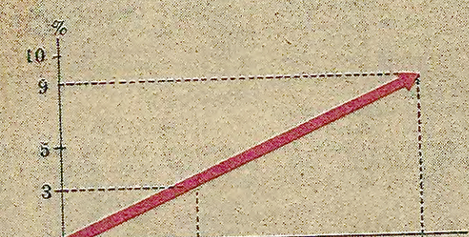
Devletlerin Ekonomik Hak ve Görevleri Yasasının en önemli niteliği, gelişmekte olan ülkelerin egemenliğinin sosyo-ekonomik kalkınmanın bir ön gereği olarak kabul edilmesidir.

GELİŞMEKTE OLAN ÜLKELERİN TİCARET HADLERİNDEKİ, SANAYİLEŞMİŞ ÜLKELERLE OLAN İTHALAT-İHRACAT FİYATLARINDAKİ DEĞİŞMELER (1954-1970)

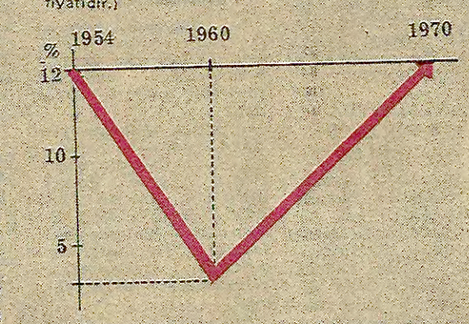
Yandaki grafiklerde Üçüncü Dünya ülkelerinin sanayileşmiş ülkelerle yaptıkları ticarette verdikleri açık, bu ülkelere sattıkları ve bunlardan aldıkları malların fiyatlarındaki 1954-1970 yılları arasındaki değişmeler gösterilmiştir. (1) nolu grafikte Üçüncü Dünya ülkeleri 1954-1960 yılları arasında sanayileşmiş ülkelerle yaptıkları ticarette yüzde 15 açık verirken 1960-1970 yılları arasında bu miktar yüzde 12'ye düşmüştür. 1954-1960 yılları arasında fiyatlar yüzde 12 azalırken 1960-70 arasında Üçüncü Dünya ülkelerinin mallarına sahip çıkmaları sonucu bu azalma durmuştur. (2) nolu grafikte Üçüncü Dünya ülkelerinin sanayi ülkelerinden aldıkları malların fiyatlarındaki artış görülmektedir. 1954-60 arasında bu malların fiyatları yüzde 3 artarken 1960-70 arasında bu artış yüzde 9'u bulmuştur. (3) nolu grafikte ise Üçüncü Dünya ülkelerinin sanayi ülkelerine sattıkları malların fiyatlarındaki değişmeler görülmektedir. Üçüncü Dünya ülkeleri mallarını daha yüksek fiyatla satmaya başlamıştır.



Üçüncü Dünya ülkelerinin sanayileşmiş ülkelerle yaptıkları ticarette verdikleri açık. (1954 yılı sıfır olarak kabul edilmiştir.)



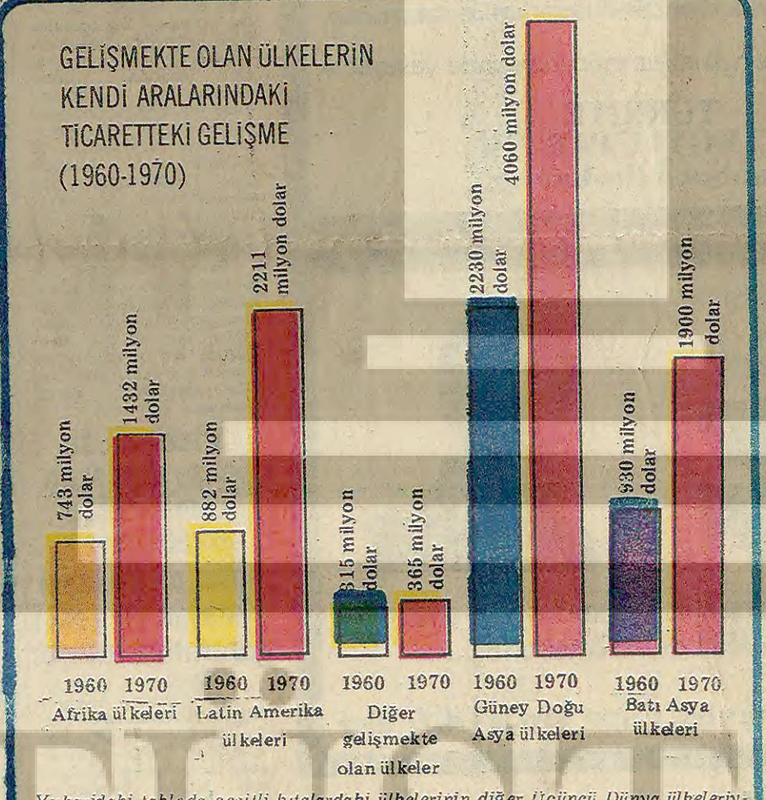
Üçüncü Dünya ülkelerinin sanayi ülkelerinden aldıkları malların fiyatlarındaki artış (Bütün ürünlerin ortalama fiyatıdır.)



Üçüncü Dünya ülkelerinin sanayi ülkelerine sattıkları malların fiyatlarındaki değişme (Bütün ürünlerin ortalama fiyatıdır.)

Kaynak: UNCTAD, Üçüncü Oturum, Cilt IV.

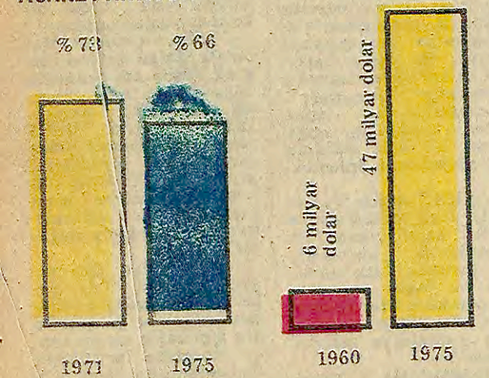
GELİŞMEKTE OLAN ÜLKELERİN KENDİ ARALARINDAKİ TİCARETTEKİ GELİŞME (1960-1970)



Yukarıdaki tabloda çeşitli kıtalardaki ülkelerinin diğer Üçüncü Dünya ülkeleriyle yaptıkları ticaretteki artış görülüyor.

Üçüncü Dünya ülkeleri aralarında bölgesel örgütler kuruyorlar. Bu örgütlerde birleşerek iki süper devletin ve diğer kapitalist ülkelerin sömürüsüne karşı mücadele ediyorlar. Ülkelerin zenginliklerini korumaya çalışıyorlar. Zengin ülkelerin dayattığı eşitsiz gelişimi kabul etmiyorlar. Bunun sonucu olarak aralarındaki ticari ilişkiler hızla artıyor. Bu gelişme gelişmekte olan ülkelerine gelişmiş ülkelere olan bağımlılığını azaltıyor. Üçüncü Dünya ülkeleri ihracatlarından elde ettikleri fazla gelirle ülkelerini kalkındırmak için çeşitli ortak yatırımlara girişiyorlar. Böylece yabancı sermayeye olan ihtiyaçları da azalıyor.

ÜÇÜNCÜ DÜNYA ÜLKELERİNİN SANAYİLEŞMİŞ ÜLKELERDEN YAPTIĞI İTHALAT AZALIRKEN, KENDİ ARALARINDAKİ TİCARET ARTIYOR



Üçüncü Dünya ülkelerinin sanayileşmiş ülkelerden yaptıkları ithalatın toplam ithalatları içindeki payı 1971/75 arasında yüzde 7 azaldı.

Üçüncü Dünya ülkelerinin kendi aralarındaki ticaret 1960/75 arasındaki 15 yılda 41 milyar dolar arttı.

Ereb Şemo'nun romanı

KÜRT ÇOBAN

Türkçesi: GANİ BOZARSLAN

Resimleyen: Sevinç Altan

21 Ben bütün milletlerin kendi haklarına kavuşmasını istiyorum

"Ben, dünyadaki bütün milletlerin kendi haklarına kavuşmalarını istiyorum. Köylülerin toprak sahibi ve mutlu olmalarını, kölelikten bilgisizlikten ve perişanlıktan kurtulmalarını istiyorum. Ülkemiz geniş ve zengin bir ülke. Ama Kürtler boyunduruk altında. Geri kalmış ve perişan bir durumda. Neden?... Bir yandan yabancılar ve emperyalistler, bir yandan da ağalar, mal-mülk sahipleri bizi hayvan gibi kullandıkları için. Biz çalışıyoruz onlar yiyor. Biz cefa çekiyoruz onlar keyfediyor. Okuldan bilimden yoksunuz, yiyecekten, giysiden... Ya onlar? Şehirde saraylarda ve okullarda geçiriyorlar hayatlarını. Bizeyse insan değil, hayvanmışız gibi bakıyorlar. Neden?... Arazi, fabrika, para ve iktidar onların elinde olduğu için. Ben, fabrika ve işyerlerinin amelelere, toprağın da köylüye ait olmasını istiyorum, hiç bir köylünün topraksız kalmamasını istiyorum, Senin de bir toprağa sahip olmanı istiyorum. Anladın mı baba, beni niçin öldürmek istediklerini? Şimdi ben gidiyorum ama yine döneceğim. Hoşçakalın!..."

"Ereb, bizim tek oğlumuzsun. Artık yaşlandık. Helak olmamızı niçin istiyorsun?!" Baba ağlıyor, iri gözyaşları kırışık yanaklarından yuvarlanıyordu.

"Biz çobanız, toprağa ihtiyacımız yok" diyordu anam. Bir yandan da dizüstü dönüyor, kuru parmaklı elleriyle bacaklarını tutuyordu.

"Hoşça kal baba" diye onu sıkıca kucakladım. Anamı da yerden kaldırdım. "Ereb" deyip yeniden düştü.

Torbamı omuzlayıp hızla yola koyuldum. Uzakta, kayalar arasından şafağın ışıkları zar zor seçiliyordu.

Aleksandropol'a doğru yöneldim.

3-Aleksandropol'dan Stavropol'a doğru

Aleksandropol için için asker kaynıyordu. Meydanlarda, istasyonlarda, gruplar halinde dolaşıyorlardı.

Kimi trenler cepheye, kimileri de cepheden asker taşıyorlardı. İstasyonda cepheden gelenler gürültü ve davranışlarıyla kıyameti koparıyorlardı. Miting düzenliyorlar, yolcuları uğurluyorlar... Cepheye giden birliklerse trenlere biniyor ve "Ev..." sözleriyle hareket ediyor, karanlıkta gözden kayboluyorlardı.

"Gidin, cephe artık hiç..." Vasiya. Aleksandropol'da tanıştığım Bolşevik asker. Keyifle bir ıslık çaldı ve istasyona giren trene atladı. Tutunup, "Şamil, gel atla!..." dedi. Frenlerin olduğu bölmeye yerleştim. Ve Tiflis'e doğru yola çıktık.

Tiflis'te, ilk birkaç gün, ne yapacağımız konusunda kararsızdık. Yolda trenleri durduruyorlarmış, silahları alıp öldürüyorlarmış. Durum iyi değildi. Diyorlardı ki, Ganca yakınlarında bir treni paramparça etmişler, bütün silahları almışlar, nereye gönderdikleri de bilinmiyormuş. İstasyon müdürü askerlerin yola çıkmasına izin vermiyordu. Birden, askerlerin silahlarını alıp onları cepheye yollamak üzere Tiflis'e Kazakların gönderileceği söylentisi yayıldı.



(DEVAMI YARIN)