Aydınlık

Kuruluş yıl: 1921
Kurucusu: ŞEFİK HÜSNÜ

BÜTÜN ÜLKELERİN İŞÇİLERİ VE EZİLEN HALKLAR, BİRLEŞİN!

ÇARŞAMBA
2
AĞUSTOS 1978

250 KURUŞ

Halkın Kurtuluşçuları Ankara ve İzmir'de de devrimcilere saldırdı

- Adana' daki saldırıdan sonra Halkın Kurtuluşçuları Ankara' da üç, İzmir' de bir devrimciyi yaraladılar
- Halkın Kurtuluşçularının saldırgan tutumu, Adana' da halkta tepki yarattı
- Saldırgan zorbalar Konya' da dört öğretmeni yaraladı

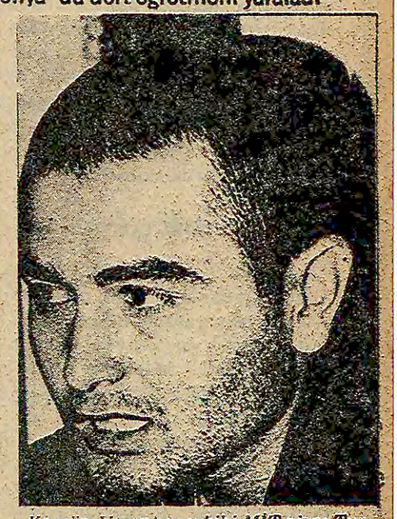
İZMİR (ÖZEL)

Önceki gün Adana'da iki gencin ölümüne yol açan olaylardan sonra, Halkın Kurtuluşçuları, çeşitli şehirlerde devrimcilere karşı saldırılarını sürdürüyorlar. Halkın Kurtuluşu şeflerinin kışkırttığı gruplar, dün İzmir'de ve Ankara'da devrimcilere demir çubuklarla saldırdılar. Saldırılar sırasında, İzmir'de bir, Ankara'da 2 devrimci yaralandı.

Önceki gün Adana olaylarıyla ilgili olarak İzmir'de bir bildiri dağıtan ve TİKP'ye karşı saldırıyı kışkırtan Halkın Kurtuluşçuları, dün İzmir'de devrimcilere saldırdılar. Halkın Kurtuluşçuları, İzmir Bornova Öğrenci Yurdunda devrimcilere saldırarak, DGB Yönetim Kurulu Üyesi Ali Nazım Çatori'yi demir çubuklarla ağır yaraladılar. Olayla ilgili olarak İzmir DGB ve DLB ortak bir bildiri yayınlayarak şunları belirtti:

"Son günlerde Türkiye çapında devrimcilere karşı saldırılarını artıran Halkın Kurtuluşu taraftarları bunlara bir yenisini daha Bornova'da eklemişlerdir. H. Kurtuluşçularının 30 Temmuz 1978 günü Adana'da giriştikleri bir provokasyon sonucu iki kişinin ölümüne neden olmaları halkımız tarafından nefretle karşılanmıştır. 31 Temmuz gecesi de İzmir Bornova Yurdundaki H. Kurtuluşu taraftarları da bu olaydan devrimcilerin sorumlu olduğunu iddia ederek, DGB Yönetim Kurulu Üyesi Ali Nazım Çatori aldığı yaralarla yürüyemez hale gelmiştir. Ayrıca iki arkadaşımız da yüzlerinden yaralanmışlardır. Bizler

(Devamı Sa. 7, Sü. 4'de)



Komün Yayınları sahibi MİT ajanı Turgut Bulut. Turgut Bulut'un ajanlığı Halkın Kurtuluşu şeflerine bildirildiğinde, şefler bu MİT ajanını Komün Yayınları sahibi yapma, lekeleri içinde bulma sorumluluğundan kurtulmak için "megaloman" diyerek işi geçiştirmeye çalıştılar.

Turgut Bulutların cirit attığı bir kışkırtma çizgisi

SADUN SÖNMEZ

Aydınlık gazetesinin dünkü sayısında, Adana'da gazete satan devrimcilere yapılan saldırıdan sonra iki kişinin öldüğünü okuyunca, provokasyon olduğu besbelli olan bu olayı bir anımla birleştirdim. Bu anımı Aydınlık gazetesi aracılığı ile halka duyurmak istiyorum.

Turgut Bulut isimli MİT ajanı, ajanlığı ortaya çıktıktan sonra, canını kurtarmak telaşesiyle birgün Halkın Yo-

(Devamı Sa. 7. Sü.8'de)

Temsilciler Meclisinde iki gün süren tartışmalardan sonra

Ambargo şartlı kaldırıldı

Oylama sonucu
Ambargo kalksın: 208
Ambargo sürsün: 205

- Carter oylama öncesinde durumdan umutlu olduğunu söylemişti
- Meclis Wright'ın önerisini benimsedi. Daha önce Senato'da da kabul edilen bu karara göre, ambargonun kaldırılması Kıbrıs'taki gelişmelere bağlandı
- Rosenthal'in, ambargonun kaldırılmasını Magosa bölgesindeki bütün Türk askerlerinin çekilmesi şartına bağlayan önergesi reddedildi

HABER MERKEZİ

Birleşik Amerika Temsilciler Meclisi üyeleri arasında iki gündür yoğun tartışmalara neden olan ambargo, çoğunluğun oylarıyla şartlı olarak kaldırıldı. Ambargoyu şartlı kaldırma kararı, Temsilciler Meclisi Demokrat çoğunluk lideri James Wright'ın verdiği önergenin çoğunluk tarafından benimsenmesi sonucu alındı. Benjamin Rosenthal ve iki arkadaşının verdiği ve ambargonun kaldırılması şartlarında değişiklik yapan önerge ise reddedildi.

James Wright, Lee Hamilton ve Zablocki'nin verdiği önerge, Birleşik Amerika Senatosunda daha önce kabul edilen karar metnindeki şartları taşıyor. Buna göre, Türkiye'ye yapılacak silah yardımı, Kıbrıs'taki gelişmelere bağlanıyor. Başkan Carter, Senatoya her iki ayda bir Kıbrıs sorunundaki gelişmeler hakkında rapor verecek, Türkiye'ye yapılacak silah yardımı da bu raporlara göre düzenlenecek.

Meclisteki tartışmalar

Geçtiğimiz hafta ABD Senatosunda kaldırılması kararlaştırılan ambargo, dün Temsilciler Meclisinde görüşülerek oylandı. Temsilciler Meclisindeki görüşmeler, Senatodakinden tartışmalı ve sert bir hava içinde geçti

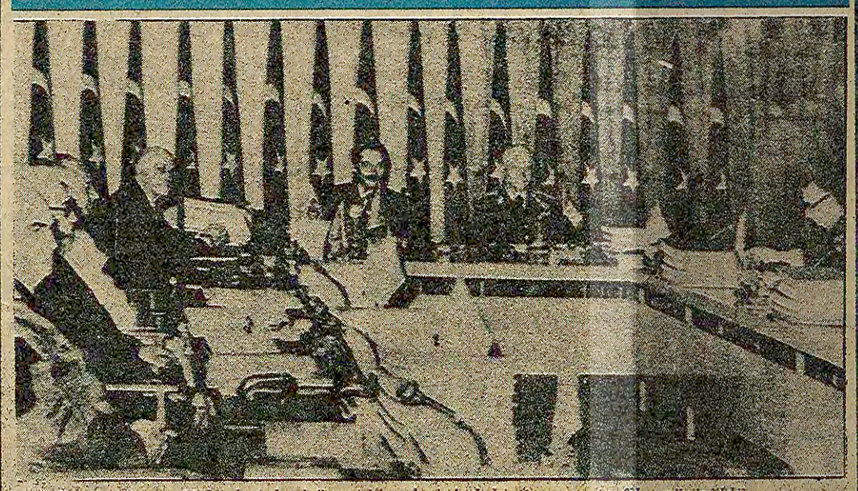
Birleşik Amerika Temsilciler Meclisinde dünkü görüşmeler sırasında, Solarz, Hamilton, Laganarsino ve Findley yaptıkları konuşmalarda, ambargonun kaldırılması gerektiğini anlattılar. Rum Lobisi liderlerinden John Brademas ve Milletvekili Edward Derwinski ise, ambargonun kaldırılmasına kesinlikle karşı çıktılar.

Temsilciler Meclisi Dış ilişkiler Komitesinin Orta Doğu ve Avrupa Alt Komisyonu Başkanı Lee Hamilton, yaptığı konuşmada, ambargo sürdürüldükçe Türkiye'nin Yunanistan'la görüşmelere yanaşmayacağını Yunanistan'ın ise ambargonun sürdürülmesini sağlamak için görüşmelerden kaçınacağını söyledi.

Lee Hamilton, "Doğu Akdeniz'deki Sovyet girişimleri artmaktadır. Ambargonun kaldırılmaması halindeTürkiye'nin NATO'dan çıkması ihtimali ortadadır ve bu arada Yunanistan'ı bölgede yalnız bırakacak-

(Devamı Sa.7, Sü.6'da)

Yüksek Askeri Şura toplandı



Dün toplanan Yüksek Askeri Şura'da ordu içindeki atama ve terfiler görüşüldü.

GENERALLERİN ATAMA VE TERFİLERİ GÖRÜŞÜLÜYOR

- Toplantıya Ecevit başkanlık etti
- Haydar Saltık'ın Jandarma Genel Komutanlığına getirileceği bildiriliyor
- Ecevit, Yüksek Askeri Şura üyelerine Sovyetler'le ilişkilerde önemli gelişmeler olduğunu söyledi

ANKARA(ÖZEL)

Yüksek Askeri Şura'nın Ağustos dönemi toplantısı dün Ankara'da başladı. Başbakan Bülent Ecevit'in başkanlığında açılan toplantıya Genelkurmay Başkanı Orgeneral Kenan Evren, Milli Savunma Bakanı Hasan Esat Işık, Kara Kuvvetleri Komutanı Orgeneral Nurettin Ersin, Deniz Kuvvetleri Komutanı Oramiral Bülent Ulusu, Hava Kuvvetleri Komutanı Orgeneral Ethem Ayan, 1. Ordu Komutanı Orgeneral Necdet Uruğ, 2. Ordu Komutanı İbrahim Şenocak, 3. Ordu Komutanı Mahmut Ülker, Ege Ordusu Komutanı Ali Sait Özçivril, Jandarma Genel Komutanı Korgeneral Şa-

ULUSLARARASI YENİ EKONOMİK DÜZEN



MEHMET EMİN YILDIRIM

BUGÜNDEN İTİBAREN 8. SAYFAMIZDA



HALKIN KURTULUŞÇULARININ SALDIRISI HANGİ ŞARTLARDA OLDU?

10 TEMMUZ: Aydınlık Kontrgerilla yayınına başladı.
11 TEMMUZ: Jandarma Genel Komutanlığının emriyle gazetemiz basıldı.
20 TEMMUZ: Moskova yanlısı TKP'nin Sesi radyosu Aydınlık'a saldırdı. MİT'in dağıtılmasına karşı çıktı.
27 TEMMUZ: TİKP Merkez Komitesi Üyesi Hasan Yalçın ve 11 devrimci uydurma bir gerekçeyle gözaltına alındı.
29 TEMMUZ: KGB, Gerçek Atatürkçüler Milli Birliği adı altında bir provokasyon bildirisi yayınlayarak hükümeti TİKP ve devrimcileri ezmeye çağırdı.
VE 30 TEMMUZ: Adana'da Halkın Kurtuluşçuları Aydınlık gazetesini satan devrimcilere saldırdı. Halkın Kurtuluşçuları duvarlara "Kahrolsun Çin Uşakları" diye yazılar yazdılar.

Ören toplantısı başladı

DİSK YENİ BİR CEPHE ÖNERDİ

- 154 maddelik platformun dış ilişkiler bölümünde reviziyonist fikirler savunuluyor
- Platformda sosyal-emperyalizme ve revizyonizme karşı mücadeleden yine söz yok
- Toplantıda bir açış konuşması yapan Baştürk, sahte TKP' yi bir yandan "örgüt yıkıcılığıyla" suçlarken, bir yandan da, "eleştiri ve üst seviyede birlik"ten söz etti



TFİS olağanüstü kongresinden bir görüntü (Fotoğraf: AYDINLIK)

Türkiye Film İşçileri Sendikası (TFİS) Genel Kurulu yapıldı

- Dün yapılan TFİS Genel Kurulunda yeni yöneticiler seçildi

İSTANBUL(ÖZEL)

Türkiye Film İşçileri Sendikası olağanüstü kongresi, dün yapıldı. Kongre Genel Sekreter Zafer Par'ın Çalışma raporunu okumasıyla başladı.

Genel Sekreter Par konuşmasında şunları söyledi:

"Amacımız tüm emekçilerle el ele omuz omuza, özgür demokratik ve uygar bir düzene doğru hep birlikte yürümek ve onu halkımızın değerli emeği ve kendi öz hareketi ile kazanmak, bütünleştirmektir.

TFİS bugün 436 kişidir. Ama geleceği aydınlık ve büyüktür. Biz her geçen gün arkadaşlarımızı tek tek kazanarak güçleniyoruz ve daha da güçleneceğiz. Sendika içinde demokrasiyi işleterek bölücülüğe ve gericiliğe fırsat vermeyeceğiz. Çünkü bizler birleşme isteğiyle doluyuz. Birlikten güç doğar."

150 kadar üyenin oy kullandığı olağanüstü kongrede yeni dönem yöneticileri şöyle belirlendi: Semih Selvidal (Genel Başkan) Ahmet Mekin (2. Başkan), Erol Bayraktar (Genel Sekreter), Salim Yaşar, Rauf Ozangil, Yücel Uçanoğlu, Zafer Par, Bülent Kayabaş, Yunus Yılmaz, Cem Molvan, Teoman Erzurumlu.

Olağanüstü kongrede, DİSK'e katılma kararı alındı.

YAZISI 4. SAYFAMIZDA

İran' da gösteriler yeniden yaygınlaşıyor

TAHRAN

İran'da son günlerde yeniden yaygınlaşan Şah rejimi aleyhtarı gösteriler sırasında biri polis olmak üzere en az yedi kişinin öldüğü, 13 kişinin yaralandığı ve 300'den fazla göstericinin de tutuklandığı bildirildi.

Bir din adamının cenaze töreni ardından başlayan gösteriler hızla İran'ın Tahran, İsfahan, Keşvar ve Behbahan

(Devamı Sa. 7. Sü.5'te)

Ruslarla üç yıllık ticaret anlaşması imzalanırsa

1979 MAYISINDA ELİMİZDE HİÇ YEDEK BUĞDAY KALMAYACAK

- Rusya' ya buğday satabilmek için mevcut bazı bağlantılardan vazgeçilmesi olasılığı belirdi
- Toprak Mahsülleri Ofisi buğday bağlantılarının kendi bilgisi dışında yapıldığından yakınıyor
- Sovyetler' le yapılan 19.Protokol Resmi Gazetede yayınlandı Ticaret Protokolüyle Rusya volfram, barit gibi stratejik madenlerimizi kapatıyor

ANKARA(ÖZEL)

Türkiye ile Sovyetler Birliği arasında imzalanması Başbakan Bülent Ecevit'in Moskova'ya yaptığı gezi sırasında kararlaştırılan üç yıllık ticaret anlaşması gerçekleştiği takdirde 1979 Mayıs' ında Türkiye'nin elinde hiç yedek buğday kalmayacağı bildiriliyor. Görüşmelerine bu ay ortalarında başlanacak uzun vadeli ticaret anlaşmasında Türkiye'nin Sovyetler Birliği'nden her yıl alacağı 3 milyonton petrol ve petrol ürünleri karşılığında bu ülkeye buğday ve stratejik madenler satması öngörülüyor.

Ancak Türkiye'deki buğday üretimi diğer tarımsal ürünlerde olduğu gibi büyük dalgalanmalar gösteriyor. Bu yıl bu nedenle iyi bir hasadın gerçekleşmesi sayesinde

(Devamı Sa.7, Sü.6'da)

BAŞYAZI

"İntikam" çığlığından önce biraz sorumluluk

Doğu Perinçek

"Halkın Kurtuluşu" taraftarları Adana Meydan Mahallesinde AYDINLIK gazetesi satanlara daha önce defalarca yaptıkları gibi, satır, bıçak ve ustura ile saldırıyorlar. Çıkan kargaşalık sonucu iki "Halkın Kurtuluşu" taraftarı ağır yaralanıyor ve daha sonra ölüyorlar.

Olaydan sonra Türkiye'nin birçok yerinde Türkiye İşçi Köylü Partisine, AYDINLIK'a ve devrimcilere karşı "intikam" çığlıkları atılarak kışkırtmalar başlamıştır.

Bu saldırı ve kışkırtmalar hangi zamana denk düşmektedir?

TİKP ve AYDINLIK, Kontrgerilla'ya karşı cepheden bir mücadele yürütmektedir, bu cinayet örgütünü ortaya çıkarmış ve ona esaslı bir darbe indirmiştir. Dahası, AYDINLIK Kontrgerilla şeflerini açıklayarak yayınına devam edecektir.

Jandarma Genel Komutanlığının emriyle AYDINLIK basılmış ve TİKP yöneticilerinden Hasan Yalçın ile 11 devrimci kanunsuz olarak gözaltına alınmıştır. Ama bütün bunlar, Kontrgerillaya karşı mücadeleyi bastırmak şöyle dursun daha da güçlendirmiştir. İşte şimdi Kontrgerilla'nın AYDINLIK'a saldırmak için devrimci kılığına girmeye ihtiyacı vardır.

Yalnız Kontrgerilla değil, KGB ve revizyo-

(Devamı Sa. 7, Sü. 9'da)

MERİH KUTLAR
BAĞDAT'TAN BİLDİRİYOR



Sedat'ı yargılamak için Bağdat'ta kurulan mahkeme Orta Doğu sorununa hiç bir yenilik getirmedi

- Adı geçen mahkemeye sadece Irak, Libya, Cezayir ve Filistin katıldı
- Konuşmalarda Irak yetkilileri, Suriye ile Mısır'ı Filistin davasına ihanetle suçladılar
- Duruşmada bu ülkelerin Sedat'ı suçlayan tezleri tekrarlandı
- Irak hükümetinin yayın organı "El Cumhuriye" Aydınlık'ın Filistin ve Orta Doğu konusundaki görüşlerini yayınladı

Yazısı 7. sayfada

"Yeni Uluslararası Ekonomik Düzen" Semineri 7 Ağustosta İstanbul'da başlıyor

ANKARA(AA)

Yeni Uluslararası Ekonomik Düzen konulu uluslararası seminer 7-11 Ağustos tarihleri arasında İstanbul'da yapılacak.

Seminerde Birleşmiş Milletlerin 1974 yılındaki kalkınma sorunlarına ilişkin 6. Özel Oturumundan bugünedek, Yeni Uluslararası Ekonomik Düzen konusunda kaydedilen gelişmeler üzerinde durulacak.

Dışişleri Bakanı Gündüz Ökçün'ün açış konuşması ile başlayacak olan seminerde, Başbakan Bülent Ecevit de Yeni Uluslararası Ekonomik, Düzen konusunda hükümetin görüşlerini anlatacak.

Seminer süresince söz alarak bildiriler sunacak konuşmacılar arasında Hollanda eski Kalkınma Bakanı ve Brandt Komisyonu Üyesi Jan Pronk, BM Tüm Komite Başkanı Cezayir Dışişleri Bakanlığı Genel Sekreter Yardımcısı İdriss Jazairy,

(Devamı Sa.7, Sü.7'de)

FİKİR MEYDANI

Yabancı dil sorunu

Yabancı dil sorunu

Artık dünya çok küçük. Bir haber o anda bütün dünyaya iletilebiliyor. Bilim adamları, meslek adamları, sanatçılar, dünyanın her yanında biraraya gelip tartışabiliyorlar. Politikacıların, işadamlarının hangi gün dünyanın neresinde olduklarını bile izlemek güç. Bütün bu kimseler bir anlamda uluslararası bir alışverişte bulunuyorlar ve bu olaylar, "yabancı dil" denilen olgunun çağdaş hayatın ne kadar doğal bir parçası olduğunu gösteriyor. Öte yandan, artık alışageldiğimiz bir görüntü var ülkemizde. Yabancı dille eğitim yapan okulların sınavlarına girmek için kuyruklar oluşuyor. Yabancı dil dersaneleri bir biri ardısıra mantar gibi bitiyor. Hepsi de pahalı, hepsi de ağzına kadar dolu. Nereden çıktı bu yabancı dil-modası?

Tarihi gelişim

Bu moda çok eski çağlardan beri var. Farklı boyutlarda da olsa, Orta çağdan bu yana var olan yabancı dil olgusunda değişmeyen bir şey var; o da bu sorunun esasını oluşturan, güçlü devletlerin kendi dillerini ve kültürlerini daha güçsüz devletlere benimsetme çabaları.

Ortaçağda üretim biçimi bakımından daha ileri olan, sağlam ve gelişmiş bir kültüre sahip olan toplumlar kendi dillerini ve kültürlerini "barbar" denilen kavimlere benimsetiyorlar. İşte Germenlerin ve Hunların istilasına uğrayan Roma imparatorluğunun dili, Latinci istilacı kavimlere bile kendini kabul ettiriyor, hatta Roma imparatorluğu yıkıldıktan sonra bile İngiltere saraylarından Fransız soylularının şatolarına kadar birçok çevrede kullanılmaya devam ediyor. Kendi tarihimizden biliriz; Türk kavimleri henüz göçebe, hayvancılıkla uğraşan kavimler iken, yerleşik ve güçlü Arap ve Fars toplumlarının kültürleri ve dillerinin büyük ölçüde etkisinde kaldılar. Bu etki, imparatorluk döneminde bile güçlü bir şekilde devam etti.

Daha sonraki dönemlerde, ticaret kapitalizmi ve sanayi kapitalizmi ile güçlenen ülkeler sömürgeler edinmeye başladılar. Sömürgelerine kendi dillerini ve kültürlerini de taşıdılar. İspanyolca, Partekizce, İngilizce, milli sınırları dışına taştı. Sömürge ülke çok geri bir üretim biçimi içinde değilse, eski ve köklü bir dili ve kültürü varsa, bu "yabancı dil" halk tarafından benimsenmedi, tepki ile karşılandı. Sadece egemen sınıf çevrelerinde taraftar buldu. Hindistan'da İngilizcenin, Çin'de İngilizce ve Fransızcanın, Osmanlı İmparatorluğunda İngilizce, Fransızca ve Almancanın kaderi bu oldu. Öte yandan, sömürge ülkenin çok geri bir toplum olduğu şartlarda, yabancı dil büyük ölçüde egemenlik sağladı. İspanyolca ve Portekizce Güney ve Orta Amerika'da halkın da dili haline geldi.

Emperyalizm döneminde, kapitalizm bir dünya sistemi haline gelince, uluslararası ilişkiler daha farklı bir aşamaya girdi. Artık dünya hakimiyeti mücadelesi başlamıştı. Emperyalistler, daha geri ülkeler üzerindeki hakimiyet çabalarını yoğunlaştırdılar. "Yabancı dil" de, ülkemizde ve benzer birçok ülkede, dünya çapında etkin birkaç ülkenin dilinin öğrenilmesi şekline girdi. Bir statü sembolü oldu, sınıf atlamak, belirli bir hayat düzeyini tutturmak için, daha iyi imkanların kapısını açabilmek için bir anahtar haline geldi, egemen sınıfların elinde pazarlanan bir meta oldu. Günümüzde, ülkemizde durum budur.

Yabancı dil sorunu

Tülin Polat-Nilüfer Suman-Lale Akalın
İstanbul Üniversitesi Yabancı Diller okutmanları

Türkiye'de yabancı dil eğitimi

Türkiye'de yabancı dil eğitimi, Batılı devletlerin Osmanlı Devleti üzerindeki etkinliklerinin yoğunlaşması ile başladı. Batı kültürü ve dili, nüfuz sahibi devletler ile Osmanlı egemen sınıfının ortak çabalarıyla "Batılılaşma" adı altında ülkeye sokuldu. Bu dönemde, hangi dilin yaygınlaştığını anlamak için ülkede hangi Batılı devletin daha nüfuzlu olduğunu saptamak yeterlidir. 1912 yılına ait bir istatistiğe göre Fransızca eğitim yapan okullara giden öğrenci sayısı İstanbul'da 8425, Anadolu'da 14.000 idi (Saint Joseph Koleji ve Galatasaray Lisesi bu dönemde kuruldu). Fransız-Alman savaşından Fransa'nın yenilgi ile çıkmasından sonra Osmanlı İmparatorluğunda İngiliz ve Alman etkisi ve buna paralel olarak dilleri yaygınlaştı. I. Dünya savaşından önceki bir tahmine göre İngilizce eğitim yapan okullara giden öğrenci sayısı 2996 idi. Bu dönemde Amerika henüz dünya çapında diğerleri kadar etkin olmasa da denizaşırı ülkelerde nüfuz sahibi olma çabalarına daha 19. yy. da girişmişti. Osmanlı sınırları içinde dilini ve kültürünü yaygınlaştırma çabalarına Amerika da dini eğitim kuruluşları vasıtasıyla girişti. American Board of Missions'ın sorumlularından H.O. Dwight 1895 yılında yaptığı bir açıklamada şöyle diyor: "Amerikalılar, Asya Türkiyesinde daha şimdiden kârlılığa geçen bir iş kurmuşlardır. Bu durum bütün bölge halkının bir gün bizim müşterimiz olacağına dair umudumuzu gerçekleştirmektedir. Şu anda Asya Türkiyesinin değişik bölgelerinde 435 okulumuz ve buralarda eğitim gören 19795 öğrencimiz mevcuttur." (E.M. Earle, American Missions in the Near East, Foreign Office, cilt 7, no.3.) Amerikan dil ve kültürünün yaygınlaşmasında çok büyük rol oynayan Robert Koleji bu dönemde kuruldu.

Lozan Konferansı'ndan sonra Batılı emperyalist ülkelerle bağımsız bir devletin ilişkisi başladı. Genç Türkiye Cumhuriyeti ile ilişkiler açısından en kazançlı Amerika çıkmıştı. Yeni T.C. hükümeti bir yandan dini kuruluşları kapatmak, bazı Türkçe dersleri yabancı dilde eğitim yapan kuruluşlarda da zorunlu kılmak gibi tedbirler alırken, öte yandan da bu okulların eğitimlerini sürdürmelerine izin verdi.

II. Dünya Savaşı'ndan sonra Amerika, dünya çapında olduğu gibi Türkiye üzerinde de etkisini güçlendirdi. Özellikle 1950 lerde Amerika'ya Türkiye'nin kapıları ardına kadar açıldı. Kültür alanınında da yoğun bir Amerikan etkisi başladı. Türkiyeli aydınlar, askerler, iş adamları, bürokratlar, sendikacılar Amerika'ya davet edildiler. Amerikan filmleri ve kitapları piyasayı doldurdu. Genel olarak Batı kültürü, özel olarak da Amerikalının dili, hayatı, yaşayışı, gelenekleri, Türkiye'deki insanlar için öğrenilmesi gereken şeyler oldu. İngilizce devlet okullarına da girdi. Öte yandan, İngilizce eğitim yapan özel okullar, Batı hayranı, Batı kültürünü ve dilini kendi kültüründen ve dilinden daha iyi bilen gençler yetiştiriyordu. Bu kolejlerde gençlere yalnız yabancı bir dil ve kültür aşılanmakla kalmıyor, yeni bir düşünce sistemi de yerleştirilmek isteniyordu. Kimi gencin kafası karmakarışık oluyor, kimisi ise verilmek isteneni kapıyor ve ülkesine bir yabancı oluveriyordu. 1960'larda, Türkiye köylerine kadar girip İngilizce öğreten "Barış Gönüllüleri", çeşitli burslar ve fonlarla Türkiye'ye dolan öğretmenler, bilim adamları trafiği yoğunlaştı. Yabancı dil öğreten dersaneler furyası başladı. Özel şirketlerin başarılı elemanları, ev kadınları, gençler, buralara koşup, "başarı anahtarı"nı elde etme gayretine giriştiler. İşte yazının başında değindiğimiz duruma böyle gelindi.

Şimdi, ülkemizde yabancı dil eğitimi yapan çeşitli kurumlara kısaca bir göz atalım.

Orta öğretimde yabancı dil eğitimi

Öğrencileri, geçerli akça yabancı dilden, kısıtlı olanaklar dolayısıyla, şöyle bir nasiplendirmek amacıyla devlet okulları müfredatına konulan yabancı dil dersleri göstermelik-tir. Ayrıca, kullanılan malzeme ve gereçler açısından da, yabancı ülkelerdeki yaşayış biçimini yansıtan ders malzemesi, Türkiyeli öğrenciye aykırı gelmekte ve dolayısıyla, bu içerikle verilen dile de tamemen yabancılaşmaktadır. "Köy düğünü", "cami avlusu" gibi sözleri yabancı dilde nasıl ifade edeceğini bilmeyen öğrenciye, "vaftiz töreni", "kriket maçı", "bahar karnavalı" gibi sözler öğretilmektedir. Ayrıca, ülke, okuma yazma, aritmetik kadar yaygın bir şekilde öğretilmesi düşünülmüş olan yabancı dili öğretecek sayıda öğretmenden doğal olarak yoksundur. Yabancı dil dersleri çoğu okulda boş geçmektedir. Ders kitapları teknik olarak geri ve yetersizdir. Böyle bir görünüm gösteren yabancı dil eğitimi, yüzeysel ve kısıtlı bir şekilde de olsa bir amaca hizmet etmekten uzaktır.

Orta öğretimdeki yabancı dil sorununa acilen getirilmesi gereken çözümler arasında öncelikle yeri, öğrencilerin düşünce biçimine, çevrelerine, kültür ve geleneklerine uygun milli bir öğretim örneği düzenlemesi almalıdır. Yabancı uzmanlar tarafından hazırlanan kitaplar, teknik olarak ne denli üstün olursa olsun, değindiğimiz nedenlerden ötürü ülkemiz açısından yararlı olamamaktadır. Dolayısıyla Türkiyeli dil bilimcilerin ve uzmanların bu konuya acilen el atmaları gerekmektedir.

Yüksek öğrenim ve yabancı dil eğitimi

Devlet Üniversite ve yüksek okullarında yabancı dil eğitimi, orta öğretime benzer bir görünümdedir. Aynı sorunları barındırır. Öte yandan, gerçekte, yüksek öğretimde yabancı dil gereksinimi daha da fazladır. Yüksek öğrenim yapan öğrenci, belli ölçülerde bilimsel ya da mesleki çalışma yapacak olan bir kişidir. Ve bu gereksinimi, okuma, inceleme, araştırma açısından duyacaktır. Ayrıca, bazı bilim dallarının özellikle bazı ülkelerde daha çok gelişmiş olması gibi bir olgu vardır. Oysa yüksek öğrenim yapan kişiye de aynı göstermelik dil eğitimi verilmekte, üstelik bu kadarıyla bile öğrencinin gereksineceği okuma dili değil, "merhaba, saat üçü çeyrek geçiyor" tarzında günlük konuşma dili verilmektedir. Dolayısıyla öğrenci, hem gerek duyacağı bir bilgiyi alamamanın, hem de elde ettiğini bile kullanamamanın sıkıntısını duymaktadır.

Acil tedbirler

Yüksek öğretim kurumlarında yabancı dil sorununa getirilmesi gereken acil tedbirler, ciddi bir okuma dili eğitimini başlatmak ve çeşitli bilim dallarında eğitilen öğrenciler için en gerekli olan yabancı dili seçerek kendilerine vermektir. Ayrıca, devletin, bilimsel eserlerin dilimize aktarılmasına girişmesi de başlı başına önemli ve acil bir konudur. Böylece, yabancı literatürü izleyebilmek için tek tek bireylerin yabancı dil öğrenmesine gerek azalacağı gibi Türkçenin bilim dili olarak gelişmesine de önemli ölçüde yardımcı olunacaktır.

Yabancı Okullar. Bu okulları emperyalist ülkelerin ve emperyalizme bağımlı burjuvazinin kendi çıkarları için kullanacağı elemanları yetiştirmek amacıyla kurduklarına değinmiştik, Gerçi onlar bu amaçlarına tam anlamıyla erişememişler ve özellikle 1965 den sonra gitgide güçlerenen anti-emperyalist akım içinde, kendileri için yetiştirmek istedikleri bu gençler onlara külahları ters giydirmişlerdir ama yine de bu okulların bir oranda kuruluş amaçlarına uygun işlev gördükleri de söylenebilir. Bu açıdan bu okullar millileştirilmeli eğitim dili Türkçe yapılmalıdır. ODTÜ'nün kuruluş yasası TBMM'den geçerken bir milletvekili tamamen Batı tarzında ve İngilizce eğitim yapması düşünülen bu üniversitenin kuruluş amacını şu şekilde dile getirmişti: "ODTÜ, Orta-Doğu bölgesinde komünizme karşı bir mihrak olacaktır." Tabii bu böyle olmamış, tersine, anti-emperyalist gençlerin yetiştiği bir okul olmuştur. Ve 1971 yılında öğrenciler, çeşitli talepler arasında, eğitimin yabancı dilde yapılması talebini de ileri sürmüşlerdir.

Bir ülkede yabancı dil eğitimi, başka ülkelerin bilim, kültür ve sanat zenginliklerinden o ülke halkının da yararlanmasını sağlamak, uluslararası plandaki ilişkileri yürütmek gibi amaçlarla yapılması gerekir, Oysa ülkemizde şimdiye değin amaç bu olmamış, güçlü ülkelerin kendi amaçları için yürüttükleri siyasetin seline kapılmak olmuştur. Yapılması gereken, bu alanda da milli, ülke çıkarlarımıza hizmet eden, bilinçli bir eğitim politikası izlemek olmalıdır. Bir başka deyişle yabancı dil eğitimi büyük devletlerin yararına işlememeli, ülkemizin çıkarlarına hizmet edecek şekilde yeniden ele alınmalı ve düzenlenmelidir.



Bardağı taşıran son damla

Armağan Anar
TUMAD DER GENEL BAŞKANI

Cezaevlerindeki isyanlar günümüzün ciddi sorunlarından biri olmaya devam ediyor. Adalet Bakanı Mehmet Can'ın cezaevlerinde isyan çıkaranların infaz yasasındaki indirimlerden yararlandırılmayacağını hatırlatan genelge yayınlamasına, "Cezaevlerinde huzur istiyorum," demesine, isyanların can kaybına, mahkumların ve yakınlarının hayatlarında ciddi olumsuz etkilerine rağmen sürüp giden isyanların önlenmesi bize göre, isyanların kökündeki nedenleri saptayıp, bunları ortadan kaldırmaya bağlıdır. Bu yönde çaba harcıyacaklar varsa, onlara ışık tutması için, Denizli Cezaevinde çıkan isyanın, bir mahkum tarafından anlatılan öyküsünü aşağıda aktarıyorum.

Mahkumun adını yayınlamıyacağım, çünkü cezaevlerinde huzur isteyenler, huzuru kaçırmaya birebir olan, cezaevlerindeki olayları ve bunlar hakkındaki düşüncelerini açıklayanlara baskı uygulama yolunu seçmiş görünmektedir. Bu yol, cezaevlerinde bazı kimseleri sindirmeye, yıldırmaya yarayabilir, ancak cezaevleri gerçeği artık kamuoyuna malolmuştur. Cezaevlerinde köklü iyileştirme yapılmadıkça, işkenceci zalim yöneticiler görev başına kaldıkça, mahkumun insan olduğu unutuldukça isyanların sonunu almak kolay olmayacaktır.

24 Temmuz tarihli yazı Denizli Cezaevinde isyana yolaçan olayları şöyle anlatıyor:

"18.7.1978 Salı akşamı sinema bahçesine film için çocuk koğuşu da geldi. Sinema bahçesinde Hüseyin Kocatepe çocuk koğuşundan gelen kardeşiyle konuşmak istedi. Nöbetçi gardiyan Kudret Kuran bunu engellemek istedi. Bunun üzerine mahkumlar hep birden kardeşin kardeşle konuşmasının engellenemiyeceğini, bunun haksız bir tutum olduğunu bildirdik. Ve arkadaşımız kardeşiyle konuştu.

"Ertesi sabah Hüseyin Tuna ve Hüseyin Kocatepe arkadaşlarımız idareye çağrıldı. Arkadaşlarımız sorgusuz sualsiz işkenceci Başgardiyan başta olmak üzere idare tarafından hücreye atıldılar. Arkadaşlarımızı orada dövmeye başladılar.

"Bu bardağı taşıran son damla oldu. Tüm mahkum arkadaşlar toplandı. Kapıya yüklenip direnişe geçtik. Savcılık ve Jandarma Komutanlığı emriyle cezaevinin etrafı jandarma ve polis tarafından sarıldı. Bir gardiyan içerde rehin tutuyorduk. Bu arada duvar dibine birikmiş bir avuç MHP'li komando da işkencenin devam ettirilmesinden yana olduklarını söyleyerek, işkenceye karşı olduğunu söyleyen yurtsever ve demokrat cezaevi müdürünün görevden alınmasını ve işkenceci başgardiyan Mehmet Karaçay'ın görevde kalmasını istiyorlardı.

"Komandoların halk düşmanı olduğu burada bir defa daha görüldü. Bunlar tüm mahkum kitlesi tarafından mahkum edildi.Komandolar apar topar eşyalarını alarak bölümlerimiz dışındaki müşahade kısmına kaçtılar.

"Bu olay üzerine isteklerimizi yazarak savcılığa verdik:

"1. Hücrede işkence gören arkadaşlar serbest bırakılsın.

"2.İşkence hücredecezası son bulsun.

"3. Mehmet Karaçaş, Mustafa Parlak, Ahmet Güzel isimli gardiyanlar görevlerinden alınsın, kendilerinden hesap sorulsun.

"4. Yukardaki üç gardiyan dışındaki gardiyanlar görevlerine dönsün.

"5. Parasız mahkum arkadaşlarımızın muayene ve ilaç paraları İdareye ayrılan ödenekten ödensin.

"Kararlı direnişimiz sonunda hücredeki arkadaşlarımız serbest bırakıldı. Kantin gardiyanı değiştirildi. Çay ocağındaki sömürüye son verildi. Bahçede film ve televizyon bitimine kadar kapalı tutulan tuvaletler açıldı.

"Perşembe, Cuma ve Cumartesi günleri birkaç gardiyan dışında kimse göreve gelmedi. Bazı sayımları müdür kendisi yönetti. Cuma günü arama emri verildi.

"Biz polisin içeri girmesine karşı çıktık, aramanın jandarma tarafından yapılmasını istedik. Aramayı jandarma yaptı.

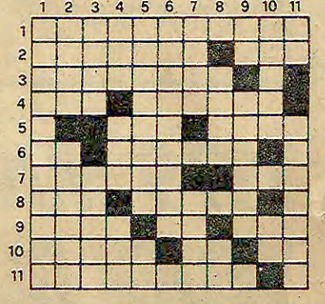
"Başgardiyanın yediği rüşvetler, yolsuzlukları, makbuzsuz para aldığı, mahkumun işaesi olan kıymadan hergün evine götürdüğü, ayrıca cezaevi bahçesinde beslediği tavuklarına yedirdiği bütün mahkumlar tarafından savcılığa şikayet edildi.

"Cumartesi gecesi Mehmet Karaçay'ın ayakçısı ve ispiyoncusu Metin, gardiyan elbisesi giydirilerek koğuşlarda dolaştırıldı. Kovaladık. Durum müdüriyete bildirildi.

"Pazartesi günü, Mehmet Karaçay'ın yolsuzlukları hakkında ifade vermeye savcılığa giden dört arkadaşımız hücreye atılmak istendi. Hasan Gözen adlı arkadaşımıza silah çekildi.

"Geriye istedik. Cezaevinin yakılma durumu ortaya çıktı. Ve arkadaşlarımızı aldık. Dışarıda ifade vermeyi reddettik. Şu anda ifadelerimiz alınmıyor. Akşam sayıma kimse gelmedi. Sabaha kadar bahçede ve gerekli yerlerde nöbet tuttuk. Kapılar açıktır.Gerekli kısımlara barikatlar kurduk. Jandarma ve polis çemberi devam etmektedir. Ve direnişimiz kararlılıkla sürüyor.

BULMACA



SOLDAN SAĞA-1) Proletarya Partisi önderliğini reddeden, işçilerin ekonomik mücadelesi ve örgütlenmesiyle her meselenin halledileceğini söyleyen bir akım. 2) Birbirinden gittikçe uzaklaşarak uzanan ışınlar , çizgiler- Tersi tasalanmak, kaygılanmak. 3) Çivi sökmeye yarar. 4) Tersi hatıra- Başsağlığı dilemek. 5) Sahra- Turfanda sebze yetiştirmek için bitkiyi dış etkenlerden korumak amacıyla hazırlanmış özel yer. 6) Arka'nın zıddı- Ermenistan'ın başşehri. 7) İlaçla sağlanan şuursuzluk durumu-Futbolda sayı. 8) Sıkıntı verme- Mobilya 9) İki üç kişi eliyle yönetilen küçük yelkenli- Eski Mısır tanrısı-İğne yapraklı bir ağaç. 10) Bir şeyi yapmayı ya da yapmamayı belirten iç güç – Bir nota-Bir ajansın simgesi. 11) Dengiyle karşılama.

YUKARDAN AYAĞI-1) Halkın mücadelesini bastırmak için hakim sınıfların sıkıştıkça başvurdukları ve Ecevit Hükümetinin kamufle etmek için başına sivil veya yumuşatılmış gibi isimler koyduğu olağanüstü yönetim şekli 2) Ermiş -Kuramsal,pratiğe uygulanmamış 3)Sarhoş ya da külhanbey bağırması-Tersi bir iş yapayımderken etrafı kırıp döken-Alman revizyonist partisinin kısa adı- 'İtmek'in tersi-Bayağı-5) Tersi ultraviole - Bir organ 6) Reaksiyonları hızlandıran 7) Tersi anlama yeteneği- İçki 8) Bir kadın ismi- Fizikte bir kanun 9) Tersi bir nota- Bir deniz hayvanı 10) Büyük çaba sonucu elde edilen başarılı sonuç- Bir ajans 11) Magnesiumun simgesi-İbra etmek.

DÜNKÜ BULMACANIN ÇÖZÜMÜ

	1	2	3	4	5	6	7	8	9	10	11
1	P	A	R	T	İ	Z	A	M	A	P	
2	L	U	M	U	M	B	A	T	R	O	
3	E	R	E	A	L	İ	T	E		R	
4	M	A	K	R	O	P	O	L	İ	S	
5	A	R	K		G	Ö	Z		K	U	
6	N	E		M	İ	L	A	S	T	İ	K
7	O	K	Y	A	N	U	S	L	A	R	
8	F	A	R	E		T	E	L	E	F	O
9		R	A	D	E	M		R	A	İ	
10	C	E	M	İ	L		S	İ	M	E	O
11	E	T		P		P	İ		İ	S	

HALKIN SESİ
GAZETEMİZİN SAHİBİ 45 MİLYON HALKTIR



«Sosyal adaletin sağlanması için en başta Kürt halkının varlığı tanınmalıdır»

Kurtuluş Savaşında emperyalistlere karşı Türk halkı ile beraber mücadele eden Kürt halkına Cumhuriyetten sonra gereken ilgi gösterilmemiştir. Hatta işbaşına geçen hükümetler Kürt halkına zalimkar faaliyetlerde bulunmuşlardır. Bir yandan doğuda Kürt halkı yoktur derken, bir yandan da Kürt halkı üzerine jandarma ile yürümüşlerdir.

Doğuda bir Kürt Milli Meselesi vardır. Bu mesele gündemde kaldığı sürece doğu mahrumiyet bölgesi olmaktan çıkmaz. "Sosyal adaletin" sağlanması Kürt halkının varlığını tanımaktan geçer. Kürtleri ikinci sınıf halk olarak görmemekten geçer.

İstanbul'dan Murat Erdoğan

Kürt halkı milli demokratik devrimle kurtulur

Bu tartışmayı açtığınızdan dolayı teşekkürlerimi iletirim. Sorulara sırasıyla cevap vereceğim.

1. Doğu illeri resmen "mahrumiyet bölgesi"ilan edilmiştir. Burası sağlık, eğitim, ulaşım ve devlet hizmetlerinin en geri bulunduğu yerdir. Zenginlikeri, yeraltı kaynakları emperyalizm ve işbirlikçileri tarafından sürekli yağma edilmiştir. Amaç en gerici biçimiyle hüküm süren yarı-feodal yapıyı devam ettirme ve Kürt halkının mücadelesini geciktirmektir.

2. Ecevit'in söylediği "bölgesel eşitsizliğin temelinde milli baskı yatmaktadır. "Bölgesel eşitsizliğin" yanında, Kürt halkı ikinci dereceden muamele görüyor. Faşist gruplar tarafından okullarda ve askerde devamlı aşağılanıyor ve hakarete maruz kalıyor.

Kürt halkının milli baskıdan ve emperyalist sömürüden bütünüyle kurtulması; emperyalizme, işbirlikçi burjuvaziye ve toprak ağalığına karşı iki halkın omuz omuza mücadele ederek zafere ulaştıracağı Milli Demokratik devrimle gerçekleşecektir.

Konya'dan Remzi Kısa

ECEVİT SENİN DE DEMOKRASİNİ GÖRDÜK

Ankara

Aydınlık'a yapılan baskıları kınıyoruz

Aydınlık Gazetesi Yazı İşleri Müdürlüğüne...

Gazetenizin "Kontrgerilla" yayını üzerine saldırıya uğradığını üzülerek öğrendik. Gazetenize yapılan saldırıyı şiddetle lanetliyoruz. Bunu basın özgürlüğüne indirilen darbe olarak görüyoruz. Suç bellidir. Suç halk düşmanlığıdır. Milli bağımsızlığımızın düşmanlığıdır. Suçlu "Kontrgerilla"dır.

Ecevit hükümeti POLDER'de AYDINLIK'ta ne arıyor? Suçlu arıyorsa, Aydınlık okusun. Belgelerle, adresleriyle her şeyi Aydınlık'ta bulacaktır. Hükümet anarşiyi önlemek istiyorsa "MİT" ve "Kontrgerilla"yı dağıtmalı hesap sormalıdır.

Kontrgerilla dağıtılsın hesap sorulsun

Yay-Kur'dan Matematik Bölümünden 8 öğrenci

Antalya

"Özgürlükçü demokrasi" Aydınlık'ı basmak mı?

Sayın Bülent Ecevit Başbakan
ANKARA

Özgürlükçü demokrasiyi savunmanız, halk düşmanı güçleri açıkladığı için AYDINLIK gazetesine yapılan baskılarla çelişmektedir.

Bu baskıların kalkmasını istiyoruz.

Aydınlık Gazetesi
İSTANBUL.

AYDINLIK gazetesine yapılan baskıları kınar, başarılar diliyoruz. Gelecek, tüm halkın çıkarlarını savunan Aydınlığın olacaktır.

Gazipaşa Halk Birliğinden
40 İmza

Aydınlık gazetesinin aranmasını kınıyoruz

AYDINLIK gazetesine Kontrgerilla yayını için yapılan baskıları kınıyoruz. Köyümüz Cumhuriyet Halk Partisini seçimlerde yüzde doksan destekledi.. CHP devlet olduğu zaman mal,can güvenliğini sağlayacağını sanmıştık.

AP hükümetinin yapmadığı işçi ücretlerinin dondurulmasını bu hükümet gerçekleştirdi.

Kartal: Ballıca ve Göçbey'li Köylüleri

AYDINLIK YAYINLARI

★ Doğu Perinçek KEMALİST DEVRİM *15 Lira*
★ Doğu Perinçek PROLETER DEVRİMCİLERİN BİRLİĞİ (Toplatıldı) *20 Lira*
★ Doğu Perinçek, DOĞRU EYLEM NEDİR? *6 Lira*
★ Doğu Perinçek BOZKURT EFSANELERİ VE GERÇEK –Orta Asya Kavimlerinin Tarihi Gelişmeleri Üzerine Bir İnceleme–, *7,5 Lira* (Tükendi)
★ Doğu Perinçek FAŞİZM HALKIN MÜCADELESİNİ DURDURAMAZ –Sıkıyönetim Mahkemelerindeki Konuşma ve Dilekçeler– *5 Lira*
★ Doğu Perinçek SOSYAL-EMPERYALİZME VE REVİZYONİZME KARŞI 1970 YILINDA AÇILAN MÜCADELE (Toplatıldı), *5 Lira*
★ Doğu Perinçek KIBRIS MESELESİ (Toplatıldı), *7,5 Lira*
★ Doğu Perinçek KIVILCIMLI'NIN BURJUVA DEVLET VE ORDU TEORİSİNİN ELEŞTİRİSİ (Toplatıldı), *5 Lira*
★ Doğu Perinçek SAHTE TKP'NİN REVİZYONİST PROGRAMININ ELEŞTİRİSİ, EK: GERÇEK TKP'NİN 1926 PROGRAMI (Toplatıldı), *6 Lira*

Jdanov Edebiyat, Müzik ve Felsefe Üzerine

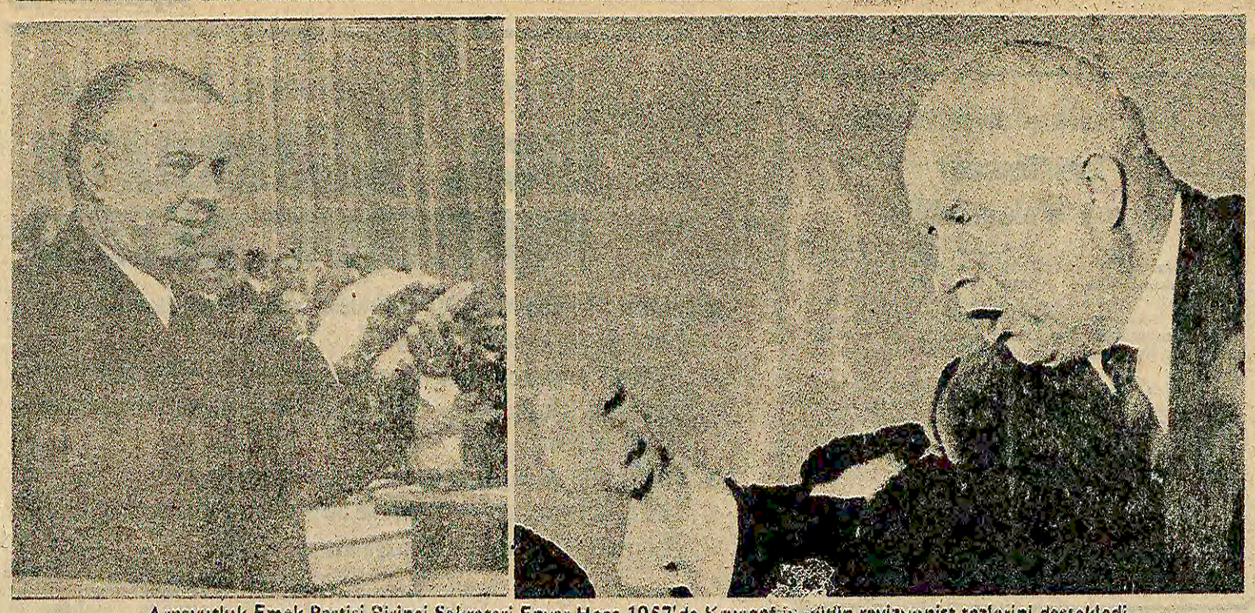
BORA yayınları

GÖLCÜK MALMÜDÜRLÜĞÜNDEN

Yapılacak İş: Hükümet Konağı Onarımı
Keşif Tutarı: 152237.-Lira
Geçici Teminat: 8862.-Lira
Eksiltme Mahalli ve Tarihi: Gölcük Malmüdürlüğü 21.8.1978 Pazartesi günü saat 15.00 de

Yukarıda yazılı onarım işi 2490 sayılı kanunun 31nci maddesi gereğince Kapalı zarf usulu ile ihale edilecektir. Keşif, Şartname mezkun yerde mesai saatleri içinde görülebilir. Eksiltmeye katılmak isteyenlerin ihale tarihinden 3 gün evvel Kocaeli bayındırlık müdürlüğünden alacakları yeterlik belgesi ile 1978 yılı vizeli Ticaret odası vesikası geçi teminat makbuzunu muhtevi olarak 2490 sayılı kanun hükümlerine uygun şekilde hazırlayacakları teklif zarflarını ihale saatinden bir saat evvel komisyon başkanlığına vermeleri şarttır. Postada olucak gecikmeler kabül edilmez.

Basın: 20801 - 722



Arnavutluk Emek Partisi Birinci Sekreteri Enver Hoca 1957'de Kruşçef in bütün revizyonist tezlerini destekledi.

PORTEKİZ KOMÜNİST PARTİSİ (ML)'NIN ORTAYA ÇIKARDIĞI BİR GERÇEK:

«Enver Hoca, 1957'de de Kruşçef revizyonizmini savundu»

- AEP, SBKP'nin karşı-devrimci 20. Kongresinin Marksizmi geliştirdiğini iddia etti
- Hoca, 1957'de Rusya'nın varlığı sayesinde savaşların önlenebileceğini ileri sürdü

DIŞ HABERLER SERVİSİ

Portekiz Komünist Partisi (Marksist-Leninist)'in haftalık yayın organı olan "Unidade Popular" (Halk Birliği) dergisi şimdiye kadar yayınladığı makalelerden seçmeler içeren bir kitap yayınladı.

Arnavutluk Emek Partisinin Mao Zedung'a ve Üç Dünya Teorisine karşı çıkmasını eleştiren yazıları içeren kitap, Enver Hoca yönetiminin geçmişte de Kruşçev revizyonizmine teslim olduğunu açıklıyor.

Kitaptaki 7 makale, AEP'nin diyalektik materyalizm, ittifaklar siyaseti, Parti içindeki çizgi mücadelesi ve Lenin'in emperyalizm tezleri konusundaki anti marksist tutumlarını alıntılarla teşhir ediyor.

Portekizli devrimcilerin yayınladığı kitabın 52. sayfasındaki makalede, Arnavutluk Emek Partisinin emperyalizm çağında savaşların kaçınılmaz olduğu tezini red ettiği ve Sovyetler Birliği Komünist Partisinin 20. Kongresini olumlu olarak değerlendirdiği belirtiliyor.

Arnavutluk'un resmi yayın organlarından biri olan "Albanie Aujourd'hui" dergisinin 1977 yılındaki 4 numaralı sayısında Piro Bita imzalı bir yazıda şunlar yazılmıştı: "Partimiz, Kruşçev'in Sovyet Partisi ve Devletinin yönetimine geçer geçmez, (...) Marksizm ve Leninizm düşmanı bir yol izlediğini gördü."

Oysaki Arnavutluk Emek Partisi Birinci Sekreteri Enver Hoca, 2 Kasım 1957'de Tiran'da yaptığı bir konuşmada Bita'nın söylediklerini yalanlıyor. Çünkü Enver Hoca söz konusu konuşmasında Kruşçev'in karşı-devrimci revizyonist darbeyi gerçekleştirdiği 1956 yılındaki 20. Kongre hakkında aynen şunları söylüyordu. "Bilindiği gibi 20. Kongre Marksizm-Leninizmin tarihinde ve Uluslararası Komünist Hareket için çok önemli bir olaydır. Kongre, barış içinde bir arada yaşamak, savaşları önlemek, işçi sınıfının iktidarı ele geçirmesini sağlayan yollar, ...vs... konusunda Marksizm-Leninizmin bir çok tezlerini geliştirmiştir. 20. Kongre bununla kalmayıp, sosyalizmden komünizme geçişi sağlayan yüce bir program tesbit etti. Kongre, kısa bir tarihi dönemden sonra en gelişmiş kapitalist ülkelerdeki kişi başına üretim düzeyine ulaşma ve geçme görevini tesbit etti. Program, sosyalist sistem ile kapitalist sistem arasında ekonomik barışçı rekabet içinde zaferi sağlamanın yolunu saptadı.

Enver Hoca, Mao Zedung'un mücadele ettiği belli başlı revizyonist tezlerden biri olan, Sovyet revizyonistlerinin savaş üzerine fikirlerini de aynen benimsiyordu. Hoca, 2 Kasım 1957'de Tiran'da yapılan "Büyük Sosyalist Ekim Devriminin 40. yıldönümü münasebetiyle yapılan Konferanstaki söylevinde şunları iddia etti: "Bu gün, Sovyetler Birliği'nin ve diğer sosyalist ülkelerin varlığı; işçilerin ve ilerici insanlığın Sovyetler Birliği ve onun barışçı politikası etrafından toplanması sayesinde, savaşları önlemenin olanağı yaratılmıştır."

Enver Hoca'nın bu sözleri 1957 yılında Tiran'da yayınlanan kitabın 8. sayfasında yer alıyor. Ancak AEP yönetimi kitabın daha sonraki baskılarında bu bölümü sansür etti. Buna rağmen 1957 yılında yayınlanan ilk baskı bu gün Avrupa'nın bir çok büyük kütüphanesinde bulunuyor.

Bu belge ile Enver Hoca yönetiminin bu günkü Çin ve Marksizm aleyhtarı tutumunun sadece Mao Zedung'un ölümünden sonra ortaya çıkmadığı, AEP'nin eskiden beri revizyonizme karşı mücadelede zaaflar taşıdığı su yüzüne çıkıyor.

Rodezya kuvvetleri Mozambik'ten geri çekildi

DIŞ HABERLER SERVİSİ

Rodezya'da sahte "geçici Hükümet"in Mozambik'teki Zimbabve Yurtsever Cephesi üslerine karşı başlattığı saldırıyı sona erdirerek geri çekildiği bildirildi.

Üç gün önce Zimbabve Yurtsever Cephesi üslerini yok etmek amacıyla ansızın Mozambik topraklarını istilaya girişen Rodezya kuvvetlerinin saldırı sırasında uçaklar ve paraşütçü birlikleri tarafından desteklendiği belirtildi.

Siyasal gözlemciler ırkçı Rodezya kuvvetlerinin, iktidarın kayıtsız şartsız siyah halka devredilmesi için mücadele eden Zimbabve Yurtsever Cephesi'ne saldırmasının ardında, Kurtuluş kuvvetlerinin ard arda kazandığı başarılar nedeniyle moralı bozulan ve umutsuzluğa düşen "geçici yönetim" emrindeki güçlere "taze Kan" aşılamak amacının yattığını bildiriyorlar.

ABD Rusya'ya petrol ve doğal gaz arama malzemesi satışını yasakladı

WASHİNGTON (AA)

ABD Ticaret Bakanlığı, Başkan Carter'ın talimatı üzerine, Sovyetler Birliği'ne yapılan petrol ve doğal gaz arama malzemesi satışını kısıtladı.

Bilindiği gibi, Sovyetler Birliği'nde revizyonist diktatörlüğe karşı çıkan aydınların yargılanması ve çeşitli hapis cezalarına çarptırılması üzerine, Carter, Ruslarla yapılan ticarette bazı kısıtlamalara gidileceğini açıklamıştı. Alınan son karar Rusya'ya yapılacak satışı yasaklamamakla birlikte her satış için hükümetin özel iznini zorunlu kılmaktadır.

Hıristiyan milisler Lübnan Ordu Birliklerinin üzerine ateş açtılar

BEYRUT (THA)

Cumhurbaşkanı Elias Sarkis'in emri ile Güney Lübnan'a gönderilen Lübnan ordu birliklerinin üzerine, İsrail sınırı yakınlarında mevzilenmiş Hıristiyan milis kuvvetleri ateş açtı.

Lübnan iç savaşından bu yana ilk kez Güney Lübnan'a giden ordu birliklerine havan ve top ateşiyle saldıran Hıristiyan milisler, Lübnan ordu birliklerinin "Lübnanlılığına girmiş Suriyeliler"den oluştuğunu ileri sürerek, ellerinde tuttukları mevzileri terketmeyeceklerini

Çin, Vietnam'ın Çinli azınlık konusunda ikiyüzlü bir tutuma girdiğini bildirdi

HANOY

Vietnam'da yaşayan Çin asıllılar üzerindeki baskıların devam ettiği bildiriliyor. Hanoy'daki Çin elçiliğinden yapılan açıklamada, Vietnam'ın sınır anlaşmalarını da ihlal eden bir tutumla, kitle halinde Çinliyi hiç bir işlem yapmadan sınır boyuna yığdığı belirtildi.

Hanoy'daki Çin Büyükelçiliği temsilcisi, Vietnam hükümetinin iki yüzlü bir tutuma girerek, Çinli azınlığın Çin Halk Cumhuriyeti tarafından Vietnam'ı terke çağrıldığını öne sürdüğünü bildirdi. Temsilci, Çin asıllıların Vietnam'ı terki konusunda Vietnam'ın gerekli kurallara uyması yolundaki görüşünü de tekrarladı.

Vietnam'ı terketmek isteyen Çin asıllıların, daha önceden belirlenen tarihler dikkate alınmaksızın sınırdışı edildikleri haber veriliyor. Bu arada bazı Çinlilerin tutuklandıkları, sorguya çekildikleri, gözetim altına alındıkla maddi-manevi baskılara tabi tutuldukları bildiriliyor.

Çin hükümetinin 12 Temmuz'da sınır boyunda uyulması için anlaşmalar uyarınca belirlediği koşulların da Vietnam tarafından çiğnendiği, binlerce Çinlinin Vietnam'ın dört bir yanından toplanarak sınırlara getirildiği belirtiliyor.

İSTANBUL İL DAİMİ ENCÜMENİNDEN

OKUL YAPTIRILACAK. TIBBİ ALAT VE MALZEME ALINACAK

1— Üsküdar'da yaptırılmakta olan Tepeüstü İlkokulunda müteahhit tarafından noksan bırakılan işlerin 376.385,33 lira keşfi çevresinde müteahhit namı hesabına tamamlanması. İlk temanatı 18.806 liradır.

2— Sultanahmet'de bulunan ilkokul Öğrencileri Sağlık Merkezi için 1 tane laboratuvar fermentörünün 35.000.-lira çevresinde alımı. İlk temanatı 17.750 liradır.

3— İlkokul Öğrencileri Sağlık Merkezi için 1 tane Spektro fotometrenin 325.000.-Lira çevresinde alımı. İlk teminatı 16.750 liradır.

4— İlkokul Öğrencileri Sağlık Merkezi için 1 tane seyyar skopi röntgen cihazının 300.000.-lira çevresinde alımı. İlk teminatı 15.750 liradır.

5— İlkokul Öğrencileri Sağlık Merkezi için 97 kalem tıbbi alet ve kimyevi maddenin 258.734 lira çevresinde alımı. İlk teminatı 14.100 liradır.

6— İlkokul Öğrencileri Sağlık Merkezi için 1 tane Airrotorlu dişçi ünitenin 250.000.-lira çevresinde alımı. İlk teminatı 13.750 liradır.

7— Silivri ilçesi Merkez ilkokullarına 1978-1979 öğretim yılında luzumlu görülen sobalık kesilmiş 200 ton meşe odununun 240.000.-lira çevresinde İlçe Kaymakamlığında toplanan heyet marifetiyle alımı. İlk teminatı 13.250 liradır.

8— İlkokul Öğrencileri Sağlık Merkezi için 5 kalem de 200 parça laboratuvar malzemesinin 136.025-lira çevresinde alımı. İlk teminatı 8,052 liradır.

9— İlkokul Öğrencileri Sağlık Merkezi için 1 tane laboratuvar çalkalayıcısının 125.000.-lira çevresinde alımı. İlk teminatı 7.500 liradır.

10— İlkokul Öğrencileri Sağlık Merkezi için 1 tane 220 volt şehir ceryanı ile çalışır terazinin 120.000.-lira çevresinde alımı. İlk teminatı 7.250 liradır.

11— Beykoz Ağaçlama Fidanlığı için 15 ton soğan sazının 60.000 lira çevresinde alımı. İlk teminatı 4.250 liradır.

12— İlkokul Öğrencileri Sağlık Merkezi için 1 tane tam narkoz dişçi koltuğunun 50.000.-lira çevresinde alımı. İlk teminatı 3.750 liradır.

13— İlkokul Öğrencileri Sağlık Merkezi için vakum süzmede kullanılmak üzere 47 mm filtre cam cihazının 50.700.-lira çevresinde alımı. İlk teminatı 3.785 liradır.

14— İlkokul Öğrencileri Sağlık Merkezi için 1 tane Adems nutator-Clay adems 1106 nın 46.300.-lira çevresinde alımı. İlk teminatı 3.473 liradır.

15—

16— İlkokul Öğrencileri Sağlık Merkezi için iki tane oda ozonizatörünün 12.000 lira çevresinde alımı. İlk teminatı 900.-liradır.

Keşif ve tahmin bedelleri ile ilk teminatları yukarıda yazılı işlerden 1. ve 16. iş açık eksiltme diğerleri kapalı zarf suretiyle 15. Ağustos. 1978 Salı günü saat 15'de İstanbul Sultanahmet Yerebatan Caddesindeki Özel İdare binasında toplanan Daimi Encümen'de ayrı ayrı ihale edilecektir. Şartnameleri Bayındırlık Müdürlüğü ve Sağlık Merkezi Başhekimliğinden alınacaktır. İsteklilerin ilk teminat makbuz veya mektubu 1. iş için şartnemede yazılı kayda göre alınmış yeterlik belgesi ile 1978 Yılı Ticaret Odası vesikası yanında olduğu halde ihale günü saat 15'de Daimi Encümende bulunmaları, diğer işler için yanlız teminat ve ticaret vesikasını havi olarak hazırlayacakları kapalı zarflarını o gün saat 14'de kadar Daimi Encümen'e vermeleri lazımdır.

Basın: 20422 - 720

KORE: «ABD GÜNEY KORE'DEN ÇEKİLMEKTEN VAZGEÇİYOR»

- Rodong Sinmon: Washington ve Seul hükümetleri savaş kışkırtmak için giriştikleri manevraları artırıyor

TOKYO(ANKA)

Kore, ABD ve Güney Kore'nin yeni bir savaş için hazırlandığını açıkladı.

Kore Komünist Partisi yayın organı Rodong Sinmun'da konu ile ilgili olarak bir yorum yayınlandı. Yorumda, ABD'nin askerlerini Güney Kore'den kademeli olarak geri çekeceğine dair verdiği sözden giderek caymakta olduğu belirtildi.

Yazıda, geçenlerde ABD'nin San Diego kentinde yapılan ABD-Güney Kore Güvenlik Konferansına değinilerek Washington ve Seul hükümetlerinin savaş çıkartmak için giriştikleri manevraları yoğunlaştırdıkları anlatılıyor ve ABD askerlerinin geri çekileceği yolundaki eski açıklamaların bölgedeki silahlanmayı ve savaş hazırlıklarını perdelemek amacını taşıdığına dikkat çekiliyor.

San Diego Konferansında ABD ve Güney Kore'nin, ABD hava ve deniz kuvvetlerinin Güney Asya'da güçlendirilmesi ve Kore yarımadasındaki bir çatışma halinde buraya güçlü ABD kara birlikleri gönderilmesi konusunda anlaşmaya vardıkları belirtilmişti.

Irak'ın Paris Büyükelçiliğine yapılan baskında iki kişi öldü, 5 kişi yaralandı

PARİS (THA)

Irak'ın Paris Büyükelçiliğine baskın olayı sırasında iki kişinin öldüğü, beş kişinin yaralandığı bildirildi. Ölenlerden birinin polis müfettişi, diğerinin de Iraklı bir elçilik muhafızı olduğu açıklandı.

Bilindiği gibi, önceki gün Irak'ın Paris Büyükelçiliğini basarak elçilikte bulunanların bir kısmını rehin alan silahlı üç kişi, Fransız polisi ile giriştikleri çatışma sonunda teslim olmuşlardı. Çatışmada bir Fransız Polisi ve bir de Iraklı muhafız ölmüş, tedhişçiler ve rehinelerden birkaçı yaralanmışlardı.

Olaydan sonra bir açıklama yapan Fransız polis yetkilileri, ölüm ve yaralama olaylarından Iraklı muhafızları sorumlu tuttular.

Polis yetkilileri, Iraklı muhafızların silah kullanması nedeniyle, polisin iki ateş arasında kaldığını açıkladılar. Olaydan sonra üç Iraklı muhafız da gözaltına alındı.

Havana Festivaline tepkiler sürüyor

- Çin ve İtalyan gençlik örgütleri festivalden çekildi

HAVANA

Havana'da yapılmakta olan "11. Dünya Gençlik Festivali" bütün gösterişine rağmen ilgi görmüyor. Castro'nun, Rusya adına Afrika ülkelerinin içişlerine karışması, paralı askerler göndermesi nedeniyle birçok örgüt festivali boykot etti.

Havana'ya gelen üç İtalyan gençlik örgütü, 28 Temmuzda yapukları bir açıklama ile festivalden çekildiklerini ilan etti. İtalyan Hıristiyan Demokrat, Cumhuriyetçi ve Liberal Gençlik teşkilatları temsilcileri, davet edilen ülkeler arasında ayrım yapıldığını belirttiler. Eritre Gençlik Teşkilatının festivale çağırılmamasını kınayan üç İtalyan örgütünün temsilcileri, Havana'daki ortamın emperyalizme karşı mücadeleye hizmet etmediğini söylediler.

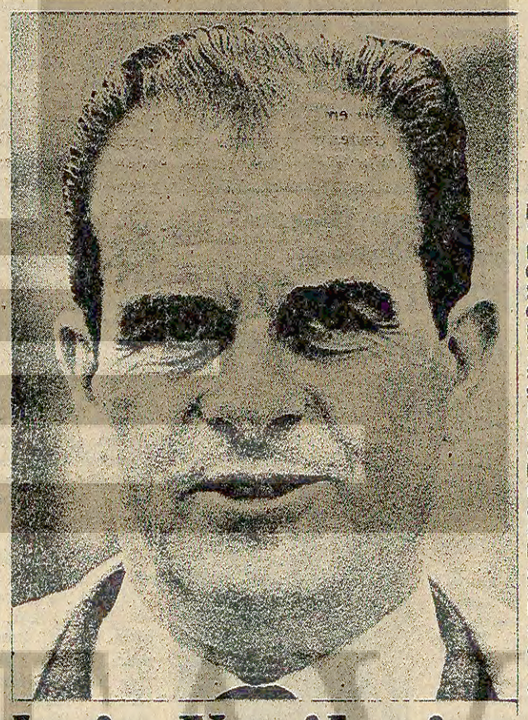
Öte yandan, Küba Başbakanı Fidel Castro'nun açılış konuşması sırasında, Çin Halk Cumhuriyeti'ne ve Başkan Mao'ya saldırması üzerine Çin Komünist Gençlik Örgütü de Havana Festivalini terketti.

Şimdiye kadar Havana Festivaline çağrılan Fas, İngiltere, Fransız, Zambia gençlik teşkilatları, Havana'ya gitmeyi reddetmişlerdi. Türkiye'den de davetli olan Dev-Genç örgütü, Küba'ya gitmedi.

BBC radyosunun bildirdiğine göre, Havana'da düzenlenen forumların birinde "Sosyalist ülkelerdeki siyasi tutuklular" konusu ele alındı. Özellikle Batı Alman gençlerinin Doğu Almanya'daki muhaliflere yapılan baskıları anlatmaları dikkat çekti. Öte yandan Amnesty International'in (Uluslararası Af Örgütü), Küba'da 1000'den fazla siyasi tutuklu olduğunu açıklaması, festivalde geniş bir tartışmaya yol açtı.

"L' Express" dergisinin resmi belgelere dayanan ilginç bir soruşturması:

Fransa "Komünist" Partisi Genel Sekreteri



Fransa "Komünist" Partisi Genel Sekreteri Georges Marchais'in 2.Dünya savaşı sırasında Naziler için çalıştığı belgelerle ispat edildi. Marchais, bu gün de Sovyetler Birliği'nin sosyalist olduğunu iddia ediyor

Marchais Nazilerin hizmetinde çalıştı

Paris Temyiz Mahkemesi belgelerin "sahte" olmadıklarını karara bağladı

Marchais, gönüllü olarak İkinci Dünya Savaşında Hitler Almanyasında bir uçak fabrikasında çalıştı

DIŞ HABERLER SERVİSİ

Fransa'da yayınlanan "L'Express" dergisi, revizyonist Fransız "Komünist" Partisi Genel Sekreteri Georges Marchais'nin, Nazizme karşı direniş savaşı sırasında Hitler Almanya'sında gönüllü olarak bir uçak fabrikasında çalıştığını belgelerle açıkladı.

"Georges Marchais'nin Gerçek Hayatı" başlığı altında yayınlanan soruşturma sonuçlarında 58 yaşındaki Genel Sekreterin hayat öyküsündeki boşluklar inceleniyor.

RESMİ BELGELER, MARCHAİS'NİN GÖNÜLLÜ OLARAK HİTLER ALMANYA'SINA HİZMET ETTİĞİNİ KANITLIYOR

Fransa Eski Muharipler ve Savaş Malülleri Bakanlığı arşivlerinde bulunan bir belge, şimdiki "Komünist" Partisi Genel Sekreterinin işgal sırasında gönüllü olarak Nazi Almanya'sına gittiğini kanıtlıyor. Bu arşivlerde bulunan Georges Marchais hakkındaki bir fiş şunları diyor: "Marchais Almanya'ya gitmek için 17 Aralık 1942'de Fransa'dan ayrıldı. Fransa'da iken Bievres kentinde AGO fabrikasında çalışırdı. (AGO fabrikası, Alman Folke-Wulf 190 tipi avcı uçaklarının onarımı alanında faaliyet gösteriyordu.)"

Marchais'nin dosyasında bu bilgilerden başka bazı fotokopiler de bulunuyor. Dosyada, 12 Aralık 1942'de Alman İşçi Kurumu ile yapılan iş akdinin bir örneği de var. Bu anlaşmaya göre, Marchais 1 yıl boyunca Bavyera eyaletinde "Messerschmidt A.G." uçak fabrikasında mekanisyen olarak çalışmayı kabulleniyor.

ALMANYA'YA GİTMİŞ AMA...

Marchais, konu ile ilgili olarak yaptığı çelişkili açıklamalarından birinde, savaş sırasında Almanya'da çok kısa bir süre bulunduğunu itiraf etmek zorunda kalmıştı. Ancak geçmişinin karanlık noktalarını gizlemekte ısrar eden Marchais, Almanya'ya gidişinin zorunlu olduğunu iddia etti.

Naziler, Fransa işçi sınıfını bölmek için büyük paralar vaadederek birçok insanı STO (Zorunlu Çalışma Servisi) aracılığı ile Almanya'da çalışmaya zorlamışlardı. Marchais'de kendisinin bu servisin baskısı yüzünden Almanya'ya gittiğini öne sürdü. Ancak açıklanan belgeler, bu iddianın tamamen yalan olduğunu gösteriyor. Bugünkü "Komünist" Partisinin Genel Sekreteri Georges Marchais, Nazi Almanya'sına gönüllü olarak gitti. Çünkü, yapılan iş akdinde bir yıllık süre dolmadan Marchais'nin Fransa'ya dönmesinin mümkün olduğu belirtiliyor. Oysa Zorunlu Çalışma Servisi ile Almanya'ya gidenlere böyle bir hak tanınmıyordu. Ayrıca, Marchais'nin yalanı şöyle de ortaya çıkıyor: Marchais, Almanya'ya 1942 yılının Aralık ayında gitmişti. Oysa sözkonusu "Zorunlu Çalışma Servisi" 15 Şubat 1943'ten sonra uygulanmaya başlandı.

Öte yandan Paris Temyiz Mahkemesi de Fransız "Komünist" Partisi (FKP) Genel Sekreterinin itirazını reddederek, kendisi hakkında basında yayınlanan belgelerin "sahte" olmadığını 12 Temmuz 1978'de karara bağladı.

halkların dünyası

Bloksuzluğa niçin saldırıyorlar?

Reha Akbay

Bloksuz Ülkeler Dışişleri Bakanları Konferansı, birkaç gün önce sonuçlandı. Konferansta alınan kararlar Üçüncü Dünyanın yeni bir başarısı oldu.

Yayınlanan sonuç bildirisi ile süper devletlerin müdahaleleri mahkum edildi.

Ne var ki, ülkemizdeki büyük burjuva basını, konferansı bloksuzların bir yenilgisi gibi göstermeye çalıştı. "Bloksuzlar Hareketi Parçalandı", "Büyük Anlaşmazlıklar Çıktı", "Küba Zafer Kazandı" diye manşetler atıldı. Sovyetler Birliğinin Küba aracılığı ile konferansı baltalama faaliyetleri sevinçle karşılandı. Çeşitli yorumlarda ve makalelerde, Sovyetler'in hegemonyacılığına, yabancı müdahalelere ve işgallere karşı çıkan ülkelere kin kusuldu. Bloksuzluğun temel taşlarından olan Yugoslavya ve Hindistan iki yüzlülükle suçlandı.

Nedir bu felaket tellallığının, bu hidettin sebebi? Bunun iki kaynağı var. Biri fetihçilik, diğeri ise Rus taraftarlığı. Ancak ikisi de Üçüncü Dünya ülkelerine karşı düşmanlık noktasında birleşiyor.

Yugoslavya'nın Belgrad kentinde yapılan konferansta, Kıbrıs'ın bir bölümünün hâlâ işgal altında tutulması protesto edildi. Birleşmiş Milletler kararlarının uygulanması ve bütün yabancı askerlerin adayı terk etmesi istendi.

Yugoslavya ve Hindistan'ın önerisi ile önce siyasi komisyonda kabul edilen bu karar, sonuç bildirisinde de yer aldı.

Kıbrıs'ta işgali sürdürmeden yana olanları hiddetlendiren işte buydu. Kah Sovyetlere, kah Amerika'ya, kah her ikisine de sırt dayayarak fetih siyaseti izleyenler, bu seferde Bloksuzlar Konferansını karalamaya kalkıştılar.

Küba'nın bölücü faaliyetlerinden dahi medet umdular.

Bu olay gerçekten çok öğretici oldu. Görüldü ki, fetihçilerin dostu, sadece süper devletlerdir. Küçük ülkelere karşı zorbalık siyasetinin sonucu, bütün dünyada yalnız kalmaktır.

Sovyetçilere gelince, bunların tutumu daha da ilginç oldu. Konferansın sonucunu bile beklemeden kaleme sarıldılar ve karamsar bir hava yaymaya çalıştılar. Bloksuzların parlak dönemlerinin artık geride kaldığını ileri sürdüler. Sorunların "hareketin yapısal niteliğinden", "bloksuzluk etiketi altında birleşenlerin farklı farklı siyasi ve ekonomik sistemler uygulamasından ileri geldiğini" iddia ettiler.

Evet, Bloksuz ülkeler farklı farklı siyasi ve ekonomik sistemler uyguluyorlar. Ancak bir avuç emperyalist ülke ile yoksul ülkeler çoğunluğu arasında bölünen dünyamızda ezilen ülkeler içinde yer alıyorlar. Emperyalizmin sömürüsüne süper devletlerin hegemonyacılığına maruz kalıyorlar. Onlar, iktisadi bağımsızlıklarını kazanmak ve siyasi bağımsızlıklarını korumak için mücadele ediyorlar Onları birleştiren bir etiket değil, işte bu ortak temeldir.

Bloksuzluk hareketine yönelen tehdit nereden gelmektedir? Kuşkusuz ki bu tehdidin kaynağı, bölücülük ve kışkırtıcılık yapan, müdahale, baskı ve şantaj politikası uygulayan süper devletlerdir. özellikle, Küba aracılığı ile hareketi parçalamaya çalışan sosyal-emperyalistler daha da tehlikelidir. Ama revizyonistlere bakarsanız, Küba'nın hareketten atılmasını isteyenler, "Amerikan yanlısı" bloksuzlardır.

Aslında, tüm bloksuz ülkelerin birleştiği ve süper devletleri mahkum eden sonuç bildirisi, revizyonistler için yeterli bir cevaptır. Küba'nın "sosyalist kampla işbirliği" çağrıları reddedilmiş ve hareketi bölme faaliyetleri boşa çıkarılmıştır.

Bir de, gelecek Bloksuzlar Zirvesinin Havana'da yapılması meselesi var. Bazıları, bunu Küba'nın "zaferi" olarak gösteriyorlar. Bakalım öyle mi?

Bir kere 1979 Zirvesinin Havana'da yapılması Sri Lanka'da yapılan daha önceki zirvede karar altına alınmıştı. Böyle bir mesele, Dışişleri Bakanları Konferansının gündeminde yoktu. Bununla birlikte birçokbloksuzülke, Küba'nın bloksuzluk ilkelerini ihlal ettiğini belirterek zirvenin Havana'da yapılmamasını istedi. Konferans, zirve Havana'da yapılacaktır diye bir karar almadı. Zaten bu konuda Sri Lanka Zirvesinin aldığı karar yürürlükteydi.

Burada önemli olan nokta şu 1976'da Kolombo'da yapılan Bloksuzlar zirvesinde kimse bu karara karşı çıkmamıştı. 1978'deki Dışişleri Bakanları Konferansında ise 30'u aşkın ülke, Küba'nın hareketten atılmasını istedi. Nedir bunun anlamı?

Her geçen gün daha çok ülke, Küba'nın bloksuz olmadığını kavramaktadır. Onun Sovyet hegemonyacılığının bir aleti olduğunu görenlerin sayısı artmaktadır. Bu sayı daha da artacaktır. Yabancı müdahaleleri mahkum eden, başka ülkelerdeki yabancı askerlerin geri çekilmesini talep eden Belgrad sonuç bildirisi de bu yöndeki gelişmenin habercisidir.

Gelecek yazımızda da bloksuzluk hareketinin başarılarına saldıran dünya gericiliğinin tutumunu ele alacağız.

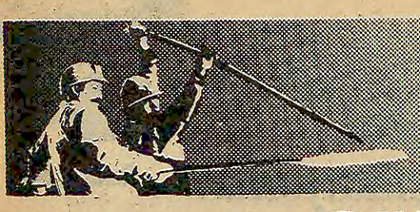
Belçika, Zaire ile ilişkilerin düzeltilmesine çalışıyor

Yakında görüşmelere başlanacak

KİNŞASA (ANKA)

Resmi bir ziyaret için Zaire'ye gelen Belçika Dışişleri bakanı Henri Simonet'nin Zaire ile ikili ilişkilerin düzeltilmesi için görüşmelere başlayacağı açıklandı.

Bilindiği gibi, bir süre önce Zaire'nin Şaba bölgesine yapılan Katanga saldırısının bertaraf edilmesinden sonra, Zaire Devlet Başkanı Mobutu, Katangalıların Belçika'daki faaliyetlerine izin verdiği gerekçesi ile Belçika ile diplomatik ilişkileri kesmek istemiş, ancak Fas hükümetinin arabuluculuk yapması sonucunda bu tutumundan vazgeçmişti. Bununla beraber Zaire ile Belçika arasındaki ilişkiler bugüne kadar, eski düzeyine ulaşamamıştı.



Akdeniz Gübre ve Malazlar Kibritte grev başladı

Akdeniz Gübre Fabrikasındaki grev Bakanlar Kurulu tarafından daha önce iki kez ertelenmişti

İSTANBUL (ÖZEL)

Türk-İş'e bağlı Petrol-İş Sendikasının yetkili olduğu Akdeniz Gübre ve Malazlar fabrikalarında dün sabahtan itibaren grev başladı.

Akdeniz Gübre sanayiinde sendikanın aldığı grev kararı daha önce iki kez Bakanlar Kurulu tarafından "güvenlik gerekçesiyle" ertelenmişti. 11 aydır devam eden toplusözleşme görüşmelerinde anlaşma sağlanamayınca fabrikada çalışan 900 işçi dün sabahtan itibaren greve başladılar.

Ankara-İstanbul yolu üzerinde kurulu Malazlar Kibrit Fabrikasında da 6 aydır devam eden toplu sözleşme görüşmelerinden bir sonuç alınamadığından, 350 işçi dün greve çıktı. Bu fabrikada sendika ile işveren arasında toplusözleşme görüşmelerinde idari, parasal, kıdem tazminatı, mazeretsiz işten ayrılma konularında ihtilafa düşüldüğü öğrenildi.

Öte yandan Ataş Rafinerisinde de Petrol-İş'in 7 aydır süren görüşmelerden bir sonuç alınamaması üzerine, 1 ay önce doğan yasal grev hakkını uygulamaya karar verdiği ve grev hazırlıklarına başladığı belirtiliyor.

Ayrıca Petrol-İş'in KİT'lerde (Azot,Petrol Ofisi. Etibank) ve özel sektöre ait 20 işyerinde toplu sözleşme görüşmelerini sürdürdüğü, Gübre Fabrikaları AŞ'de uyuşmazlığa gidildiği, Bayer Tarım, Sarıseki ve Yarımca Gübre fabrikalarında grev kararı alındığı öğrenildi.

İşkanunu komisyonu 15 Ağustos'tan sonra toplanacak

ANKARA (ANKA)

İş Yasasındaki bazı maddeleri yeniden düzenlemek için Devlet Bakanı Hikmet Çetin'in başkanlığında bir komisyon oluşturuldu.

İlk toplantısını 15 Ağustos'tan sonraki günlerde yapması beklenen komisyonda Çalışma ve İşletmeler Bakanlığı, temsilcileri ile işçi ve işveren temsilcilerinin de yer alacağı bildiriliyor.

Komisyonun iş kanununun 13, 17 ve 24üncü maddeleri ile işçi memur ayırımı konusu üzerinde çalışacağı belirtiliyor.

ANKA Ajansının verdiği bilgiye göre, komisyonun çalışması kamu kesiminde Türk-İş' le sürdürülen ve bu hafta sonunda bitirilmesi beklenen toplusözleşme görüşmelerinin hemen ardından başlayacak.

Hükümetin bu komisyon çalışmalarına DİSK in de temsilci göndermesi için çaba sarfettiği, ancak DİSK'in bunu kabul etmemesi halinde görüşlerinin ayrı bir komisyon içinde değerlendirileceği söyleniyor.

Çukurova gezisi boyunca Sendikacılar Ersoy'u eleştirdiler

ADANA (AJANSLAR)

Çukurova'da incelemelerini sürdüren Çalışma Bakanı Ersoy Adana ve Mersin'de Türk-İş'e bağlı sendikacılarla görüşerek çeşitli eleştirilere cevap verdi ve hükümetle Türk-İş arasında imzalanan toplumsal anlaşma ile ücretlerin dondurulmadığı yolundaki iddiasını yineledi.

Toplantıya katılan sendikacıların hemen hepsi CHP'nin iktidar olmadan önce verdiği sözlerin hiçbirini yerine getirmediğini, ona iktidar kapılarını açan işçi sınıfının artık CHP'den uzaklaştığını söylediler. Sendikacılar ayrıca asgari geçim indiriminin bir an önce çıkartılmasını istediler.

Bahir Ersoy eleştirilere cevap vermek için yaptığı konuşmada yine birçok vaadlerde bulundu. Vergi yasası tasarısının hazır olduğunu, tarım iş yasa taslağının önümüzdeki günlerde kamuoyuna sunulacağını öne sürdü.

Ören toplantısı başladı

DİSK, "DEMOKRATİK PLATFORM" ÖNERDİ

- Platform, 6 Genel Kurulda Ertürklerle ortaklaşa alınan cephe kararını hayata geçirmek amacını taşıyor
- Baştürk, toplantıda yaptığı açış konuşmasında, 1978 1 Mayıs gösterisini, oluşturulmak istenen cephe yolunda olumlu bir adım olarak niteledi
- Platformun dış ilişkiler bölümü, "silahsızlanma", "barış için savaşım" ve "Helsinki belgesinin hayata geçirilmesi" gibi revizyonist fikirlerin propagandasını yapıyor

DİSK Yürütme Kurulunun çağrısı ile DİSK'e bağlı sendikaların Yürütme Kurulu üyeleri ve DİSK bölge temsilcilerinin katıldığı Ören Toplantısı dün başladı.

DİSK Genel Sekreterliği tarafından toplantıya sunulan raporda, "Bağımsızlık, demokrasi ve sosyalizm mücadelesinde daha ileri adımlar atmak için" demokratik kuruluşlarla birlikte demokratik bir platform oluşturulmasını öneriyor. Raporda ayrıca, hükümet eleştirilerek, CHP'nin sorunların köklü çözümüne yanaşmadığı ve IMF'nin istekleri doğrultusunda bir ekonomi politika uygulandığı belirtildikten sonra Toplumsal Anlaşmaya karşı çıkılarak, esas olarak Türk-İş'e hücum ediliyor ve şöyle deniyor:

"Türk-İş'in hükümetle yaptığı görüşmelerde işçilerin gelirlerini pazarlık masasına yatırmış tabanın kabul edemeyeceği bir biçimde üst düzeyde gerçekleştirilen ve sınıf uzlaşmacılığını sergileyen "Toplumsal Anlaşma" ile üyesi işçilerin ekonomik mücadelesi sınırlandırılmıştır... Böylece Türk-İş'in işbirlikçiliği bir kere daha kanıtlanırken plan da ortaya çıkmıştır."

Türkiye'nin içinde bulunduğu bunalımdan çıkışta işçi sınıfına ve emekçi halka düşen herhangi bir görevin olmadığı ve olmayacağı belirtilen raporda, CHP'nin "faşizme karşı mücadele ederken" çelişkili bir tutuma girdiği belirtilerek, bazı demokratik kitle örgütlerinin kapatılması, özel yargı mahkemelerinin kurulması fikri eleştiriliyor ve iktidarın, faşizmin kaynağını doğru tespit etmesi isteniyor.

"DEMOKRATİK PLATFORM"

DİSK Genel Sekreterliği tarafından sunulan raporda, 6. Genel Kurulda alınan cephe kararının şimdiye kadar hayata geçirilememesi bir eksiklik olarak belirtildikten sonra, demokratik bir platform öneriliyor. Bu platformun temelini oluşturacak 154 talep sıralandıktan sonra, dernek, sendika, meslek örgütleri, demokratik kuruluşlar ve siyasi partiler bu program etrafında "faşizme, emperyalizme ve tekellere karşı mücadelede birliğe çağırılıyor.

PLATFORMDA NELER VAR

Siyasal ve demokratik istemler, sendikal hak ve özgürlüklerle ilgili istemler, ulusal bağımsızlık ve dış ilişkiler konusundaki istemler, sosyal güvenlikle ilgili istemler, beslenme ve sağlık ile ilgili istemler, sanayi ile ilgili istemler, toprak meselesi ile ilgili istemler, KİT'lerle ilgili istemler, enerji sorunu ile ilgili istemler, dış ticaret ve bankacılık ile ilgili istemler, başlıkları altında toplanan 154 maddelik talepler listesi, birçok konunun yanı sıra 141-142'nci maddenin kaldırılması, 12 Martta yapılan Anayasa değişikliklerinin kaldırılması, işkencecilerin cezalandırılması, temel hak ve özgürlükleri düzenleyen yasalardaki tüm anti-demokratik hükümlerin ayıklanması, 13, 17 ve 24'üncü maddelerin iş kanunundan çıkarılması, işçi-memur ayırımının kaldırılması, referandumun yasallaşması, toplu sözleşmelerin işkolu düzeyinde değil, işyeri düzeyinde yapılması gibi noktaları da içeriyor.

Platformun ulusal bağımsızlık ve dış ilişkiler konusundaki talepleri sıralayan bölümünde, tamamen revizyonist fikirlerin propagandası yapılıyor. Bu bölümde, bir yandan ABD emperyalizmi ile tüm ilişkilerin kesilmesi savunulurken, öte yandan "Genel ve tam bir silahsızlanma için mücadele", "Kalıcı ve sürekli bir dünya barışı", "Sosyalist ülkelerle iyi ilişkiler", "Helsinki Avrupa Güvenlik ve İşbirliği Sonuç Belgesinin eksiksiz uygulanması" gibi taleplerle sosyal emperyalistlerin propagandasını yaptıkları talepler yer alıyor.

BAŞTÜRK'ÜN KONUŞMASI

DİSK'in Ören toplantısının açış konuşmasını yapan DİSK Genel Başkanı Abdullah Baştürk, hükümetin tutumu, Toplumsal Anlaşma, "cephe" sorunu ve sahte TKP ile ilişkiler konularına değindi.

Abdullah Baştürk, faşist saldırıların yoğunlaştığını kaydederek, hükümetin etkili tedbirler alamadığını söyledi. Faşizme karşı geçmişte gerçekleştirilen eylemler üzerinde de duran DİSK Genel Başkanı, daha sonra "cephe" sorununa geçerek şunları söyledi:

"1 Mayıs 1978 kutlamasının hazırlık çalışmaları ve gerçekleştirilmesi aşamalarında siyasi parti, dernek, DİSK üyesi olmayan sendika, meslek örgütleriyle giriştiğimiz yakın çalışma bu güçbirliğini daha pekiştirdi. Böylece DİSK 6. Genel Kurulunun 1. sayılı kararı ile bizi görevlendirdiği anti-emperyalist, anti-faşist, anti-tekel cephenin oluşumuna yönelik olumlu adımlar atılmıştır."

Baştürk, Toplumsal Anlaşmayı eleştirirken Türk-İş'i suçladı. Baştürk'ün bu konuda hükümeti hedef almadan Türk-İş'e hücum etmesi dikkati çekti.

DİSK Genel Başkanı Abdullah Baştürk, konuşmasının son bölümünde "birlik" sorunu üzerinde durarak sahte TKP'lilerle ilişkileri ele aldı. Baştürk, sahte TKP'lileri sendikaların kitle örgütü olma niteliğini unutarak sendikalarda yıkıcı bir fraksiyonculuk sürdürmek isteyen eğilimler" olarak niteledi.

Ören toplantısının ana konusunun bu olduğunu savunan Abdullah Baştürk, DİSK içindeki sahte TKP yanlılarından natalarını kabul edip "özeleştiri" yapmalarının da beklendiğini ifade ederek sözlerine şunları ekledi:

"Gerçekte buradaki toplantımızın ana konusu birliktir. Birlik-eleştiri ve üst düzeyde birlik ilkesini hayata geçirip yapılan yanlışların üstesinden gelerek, birliğimize yönelen saldırıları püskürtmek zorundayız.

Belli yanlışlar için özeleştirimizi yapmak, ancak yanlışlarını kabul etmeyerek, sürekli aynı yanlışlarda direnenleri de işçi sınıfı bilimi doğrultusunda doğru çizgiye çekmek için yoğun mücadele vermek zorundayız."

2. Grup Sözleşmesi ertesinde işbaşına dönen

İŞÇİLER «PEKİ NEDEN GREVE ÇIKTIK» DİYOR

İŞÇİLER YİNE KIZGIN VE HOŞNUTSUZ

- *Bu sözleşmede işçilerden tamamen habersiz imzalandı*
- *İşçiler «patron bu parayı grevden önce de vermişti» diyorlar*

İSTANBUL (ÖZEL)

MESS ile Maden-İş arasında imzalanan ikinci grup sözleşmesi çeşitli fabrikalarda işçilerin tepkileriyle karşılaşıyor. Maden-İş yöneticilerinin 1 aylık bir grevden sonra MESS'in grev öncesinde teklif ettiği şartları kabul etmesi ve bu arada birinci grup sözleşmesinde olduğu gibi grevde geçen süreler için ödeme yapılmayacağının anlaşılması işçilerin tepkilerine yol açıyor.

Öte yandan MEES ile Maden-İş yöneticileri arasında imzalanan toplusözleşmeye ait tek tek fabrikalarla ilgili bilgiler de alınmaya başlandı. Buna göre Uzel'de birinci yıl için 13,75 saat ücreti alındı. İkinci yıl için ise alınan saat ücreti artışı 11 lira.

Uzel işçileri Maden-İş yöneticilerinin toplu sözleşmeye koydurdukları saat ücretleriyle grevden önceki saat ücretlerinin sadece 1 lira farklı olduğunu söylüyorlar. Uzel'de yan ödemelerin toplamının da 11 bin lira olduğu öğrenildi.

İşçiler grevde geçen sürenin ücretlerinin ödenmesi konusunda sendikayı suçluyorlar.

PERFEKTÜP İŞÇİLERİ DE MADEN-İŞ YÖNETİCİLERİNİ SUÇLUYOR

İkinci grup MESS sözleşmesine giren Perfektüp fabrikasında da işçilerin Maden-İş yöneticilerine tepki içinde oldukları ve sözleşmenin kendilerinden habersiz imzalanmasından dolayı sahte TKP yanlısı yönetici ve temsilcileri suçladıkları bildiriliyor.

Bu arada Perfektüp'ün sözleşmesinin süresinin 20 ay olduğu ve birinci yıl için 12,5 lira saat ücreti, ikinci yıl için de 9 lira saat ücreti alındığı belirtildi. Perfektüp işçileri bu sözleşmeyle grevden önce patronun teklif ettiği miktarın birbirine çok yakın olduğunu söyleyerek şu rakamları hatırlatıyorlar:

"Greve çıkmadan patronun teklifinde birinci yıl 11 lira saat ücreti, ikinci yıl aynısı 9 lira vardı. Maden-İş yöneticileri hangi artışı sağlamışlar ki, grev başarılı oldu diyorlar? "Biz alınanı zaten almıştık. Bizden habersiz sözleşmeyi imzalamışlar".

600'e yakın işçinin çalıştığı Perfektüp'e Maden-İş yöneticilerinin grevin bittiğini Pazartesi saat 5,5'ta bildirdikleri ve hemen ertesi günü işbaşı yapıldığı belirtildi. Perfektüp için ikramiye sayısı 3.

Bu arada revizyonist yöneticilerin işçilere, grevde geçen süreleri "işveren ödeyecek" şeklinde konuştukları, ancak patronun böyle bir ödeme yapmasının beklenmediği söyleniyor. İşçiler, "Maden-İş yöneticileri bizi başlarından savmak için sendikada bu yalanı ortaya attılar" diyor.

KARTAL İŞÇİLERİ DE TEPKİ İÇİNDE

Öte yandan Kartal bölgesindeki aynı gruptan fabrikalarda da işçilerin sözleşmeden hoşnut olmadıkları bildiriliyor. Ücret zamlarından memnun olmayan işçiler, her fabrikada grev öncesiyle şimdiki ücret artışını karşılaştırıyorlar ve Maden-İş yöneticilerinin göstermelik bir grev tezgahladıklarını söylüyorlar. Önümüzdeki günlerde ikinci grup toplusözleşmeye dahil fabrikalardaki tepkilerin daha da yükseleceği belirtiliyor.

Kooperatif'de birikmiş primleri alabilir miyim?

İŞÇİNİN AVUKATI

SORU: Bakırköy'de bulunan SS Kubal Oğulları yapı kooperatifine üye oldum. Artırdığım üç beş kuruşu kooperatifin bonolarına yatırıyordum. Şimdi dolandırıldığımı anladım. Sizlerden ricam, ben kooperatife üye olurken beş senelik pirim ödemiş olduğumu zannediyordum. Kredi almak için bu gerekli imiş. Ben beş seneden fazla sigortalıyım fakat işyerim sigortalarını ödememiş. Bu işyeri iflas etmiş durumda. Bu durumda kredi almaya hak kazanamıyorum. Kooperatif beni ihraç da etmiyor. Bu paramı nasıl alabilirim.

Bir Okuyucu

Kooperatiften istifa ederseniz alabilirsiniz

CEVAP: Eğer beş yıldır sigortalı olarak çalışmış, ancak işvereniniz primlerinizi Sosyal Sigortalar Kurumu'na yatırmamışsa; işverene karşı dava açarak, sigortalı olarak geçen çalışmalarınızı mahkemede tespit ettirebilirsiniz.

Sosyal Sigortalar Kanunu'nun 79. maddesinin 5. fıkrası bu olanağı size tanımaktatır. İşveren sigorta belgelerini gerekli şekilde düzenlemez veya Sosyal Sigortalar Kurumu'na hiç bildirmez, yani kaçak işçi veya gizli (prim kestiği halde Kurum'a yatırmayarak) sigortalı çalıştırıyorsa; bu duruma karşı önemli bir tedbir olarak, yasanın anılan hükmü, sigortalıya bildirilmemiş çalışmalarını mahkemede tesbit ettirme olanağını sağlamaktadır.

Gerçekten, bu hükme göre, "usul ve esasları tüzükle tespit olunacak belgeleri işveren tarafından verilmeyen sigortalılar çalıştıklarını, hizmetin geçtiği yılın sonundan başlayarak beş yıl içinde mahkemeye başvurarak alacakları ilam ile ispat ederlerse bunların mahkeme kararında belirtilen aylık kazanç toplamları ile prim ödeme gün sayıları nazara alınır"

Bu hüküm, Kurumun prim alacağına etkili bulunmamaktadır. Diğer bir deyişle, işverenin iflas etmiş bulunması nedeniyle,Sosyal Sigortalar Kurumu'nun prim alacağını elde edememesi olasılığı, sizin sigortalı olduğunuz halde bildirilmemiş olan çalışmalarınızı etkilemez. Primleri tahsil etmek görevi Kurum'a aittir ve de sizin sigortalı sayılmanızla bir ilgisi bulunmamaktadır.

Kooperatifte kalarak bir konuta sahip olmak istiyorsanız, izleyeceğiniz yol budur. Aksi takdirde, kooperatiften istifa ederek paranızı alabilirsiniz.

Toplumsal Anlaşmaya karşı tepkiler

Eskişehir Park ve Bahçeler Müdürlüğü işçileri "Toplumsal Anlaşma"ya karşı imza kampanyası açtı

"KAZANDIĞIMIZ HAKLARI GERİ VERMEYECEĞİZ"

ESKİŞEHİR (ÖZEL)

Aralarında Eskişehir Genel-İş Park ve Bahçeler Müdürlüğü yönetici ve işyeri temsilcilerinin de bulunduğu bir grup işçi gazetemize bir mektup göndererek, Hükümet ile Türk-İş yöneticilerinin imzaladığı "toplumsal anlaşma" yı protesto ettiler. İşçiler mektuplarında şöyle diyorlar:

"Hükümet ile Türk-İş'in yaptığı anlaşma, söylenenlerin aksine işçilerin yararına değildir. Başına 'toplumsal anlaşma' adını yerleştirmek, onun zararlarını örtbas edemiyor. Kazanılmış haklarımızı tekrar gesbetmek anlamında olan bu anlaşma, işçilerin ücretlerini dondurma politikasının bir devamı olmaktan öte bir adımdır.

"Toplu sözleşme ve grev hakkımızı sınırlayacak olan bu anlaşma Türkiye İşveren Sendikaları Konfederasyonu (TİSK) in onayını almıştır. Çünkü bu, işverenlere hizmet eden bir anlaşmadır. Ama biz bu anlaşmayı onaylamıyoruz. İşte, siz bu imzalara uyun. Biz çetin mücadeleler sonucu kazandığımız bu önemli haklarımızı böylesine ucuza teslim etmeyiz.

"Biz aşağıda imzası bulunan Belediye işçileri bu anlaşmayı protesto ediyoruz. Bizim bu imzalarımız, anlaşmaya konan imzaların tümünden daha güçlüdür. Kazandığımız hakları vermeyeceğiz. Bizim vereceğimiz tek hakkımız yoktur, ama kazanacak daha yığınla hakkımız vardır.

"Fikret Yakaboylu, Turan Eroğlu, Cavit Özmen, Ruhi Güler, İsmet Durmaz, Mehmet Yüksel, Kazım Zabun, Akif Yarar, Hasan Hüseyin Uslu, Mahmut Dirisağlık, İbrahim Efe , Özcan Öztürkoğlu, Ünal Dönmez, Yusuf Dönmez, İsmail Dere"

Teksif Eyüp Şube Başkanı İbrahim Vardar: "TOPLUMSAL ANLAŞMA HİÇ BİR ZAMAN BİZİ BAĞLAMAZ"

İSTANBUL (ÖZEL)

Ecevit ile Tunç arasında imzalanan 'toplumsal anlaşma' hakkında gazetemize bir açıklama yapan Türk-İş'e bağlı Teksif Sendikası Eyüp Şube Başkanı İbrahim Vardar şöyle dedi:

"Halil Tunç ile Ecevit'in yaptığı 'toplumsal anlaşma' bizi hiçbir zaman bağlamaz. İşçiye zarar veren her türlü girişimin karşısındayız. Kendi bünyemizden de gelse, üst kuruluşlarımızdan da gelse, işçiye zararlı adımlar atıldığında, bunu işçiye açıklayacağız."



Kapıkule Gümrüğünde 300 kadrosuz hammalın işine son verildi

EDİRNE (THA)

Kapıkule Gümrüğündeki 300 kadrosuz hammalın işine son verildi.

Kapıkule Gümrüğünde turistlerin eşyalarının muayenesi sırasında indirme binderme işlemlerine yardım edip karşılığında aldıkları bahşişlerle geçinmekte olan 300'e yakın hamalın işine 'Bakanlıktan gelen bir emir üzerine son verildi.

Hamalların özellikle Türk işçileriyle olan ilişkilerinde görülen bazı yasa dışı tutum ve davranışlarının, bu karara neden olduğu bildirildi.

Bugüne kadar giydikleri tek tip sarı renkli giysileriyle kendilerine Edirneliler tarafından portakallar adı verilen hamalların boşluğunun Gümrük ve Tekel Bakanlığından istenecek temizlik işçi kadrolarıyla doldurulmaya çalışılacağı ilgililerce belirtildi.

Öte yanda Kapıkule'den başka Trakya'daki tüm gümrük kapılarındaki bu tip hamalların işine son verileceği de ilgililerce açıklandı.

KARAYOLLARI GENEL MÜDÜRLÜĞÜ İLE YOL-İŞ ARASINDA ANLAŞMA İMZALANDI

Toplusözleşmenin ana hatları belli oldu. Geçici işçiler sorunu üzerine görüşmeler sürüyor

KONYA

Hüseyin Erdayandı

Karayolları Genel Müdürlüğü ile Yol İş Federasyonu arasında bir süredir devam eden görüşmelerde alınan haklar belli oldu.

Muvakkat (geçici) işçilerin kadrolaştırılması ve Cumartesi günlerinin tatil kabul edilmesini kapsayan madde üzerinde ise henüz anlaşmaya varılamadı. Bu konuda görüşmeler sürdürülüyor.

180 bin işçiyi kapsayacağı açıklanan sözleşme görüşmelerinde elde edilen haklar şöyledir:

Muvakkat işçiler için günlük ücretlerinde 1. yıl 110 ila 145,2. yıl için ise 175 ile 220 lira arasında bir artış sağlandı.

Yakacak zammı, geçici işçiler için 400, kadrolular için net 650 lira olarak saptandı. Ayrıca kadrolu işçilerin durumlarına göre 1978 yılı içindeki ücret zamları 100 ile 140, 2. yıl için 85-125 lira arasında değişmektedir. Elbise parası olarak 2750, yemek parası 35 TL. da alınan haklar arasındadır.

Öte yandan işçilere yılda üç maaş tutarında ikramiye verilmesi ve bunun 6 taksitte ödenmesi kararlaştırıldı.

İLAN
İLLER BANKASINDAN

1— Bankamızca muhtelif amperajda 5095 adet A.G. bıçaklı sigorta iç piyasadan satın alınacaktır.

2— Bu işe ait şartnameler Bankamızda İller Bankası Mehsupları Yardım Derneğinden ve İstanbul Kartal/Maltepe Depo ve İkmal Müdürlüğümüzden 375.-TL. bedelle temin edilebilir.

3— Teklifler en geç 17.8.1978 günü saat 16.30'a kadar Bankamızda bulundurulacaktır.

4— Teklifler 18.8.1978 günü saat 15.00 de Satınalma Komisyonununda açılacaktır.

5— Postadaki gecikmeler dikkate alınmayacaktır.

6— Bankamız 2490 sayılı kanuna tabi olmadığından ihaleyi yapıp yapmamakta veya dilediğine vermekte serbesttir.

Basın: 20699 - 721

DİSK-Genel-İş Mersin Şube Başkanı Nusret Kendirci: *"Mersin işçileri, Adana Belediyesinde uygulanan uyutma politikasını reddedecek"*

Mersin Belediye işçileri sözleşme mücadelesinde



Mersin Genel-İş Şube başkanı Nusret Kendirci(solda) Mersin muhabirimiz Kamil Cömert'le konuşurken : Nusret Kendirci Mersin Belediye Başkanı Kaya Mutlu'nun iyi niyetine inandıklarını, ancak Adana Belediye işçilerine uygulanan sözleşme politikasının aynısı kendilerine uygulanmak istenirse bunu kabul etmeyeceklerini ve Mersin Belediyesinde işçilerin hakkını alana kadar direneceklerini söylüyor.

KAMİL CÖMERT

BİLDİRİYOR

Mersin Belediyesi ile DİSK Genel-İş Sendikası arasında 1 Mart 1978 den bu yana sürdürülen toplu iş sözleşmeleri görüşmelerinin olumlu bir biçim aldığı bildiriliyor.

DİSK Genel-İş Sendikası Mersin Şubesi eğitim sekreteri Salih Bilgen başkanlığındaki toplanan iş yeri temsilcileri talepler konusunda kararlı olduklarını söylediler.

Toplu iş sözleşmesi konusunda kendisi ile görüştüğümüz DİSK Genel-İş Sendikası Mersin Şube Başkanı Nusret Kendirci şu açıklamayı yaptı.

"Türk-İş'e bağlı Türkiye Genel-İş Sendikası, Belediye Temizlik işlerinde ben yetkiliyim diye bir takım oyunlara girişti. Bu yüzden 1 Marttan beri mahkememiz devam ediyor, temizlik işlerinde çalışan tüm işçi arkadaşlarımız kaydını bize noter kanalı ile yaptırdı. Ancak Türkiye Genel-İş Sendikası işten çıkanları, Mersin'den ayrılanları, hatta ölenleri dahi üye göstererek bazı yolsuzluklar yapmak istemiş. Biz Belediye bordrolarını alıp, mahkemeye verdik. Yetkiyi almak istiyoruz., bu yüzden şimdiye dek bekledik. Evraklarımız Ankara'da bilirkişi tarafından inceleniyor, ben Ankara'ya gidip, dosyaları elden getireceğim ve mahkemeye vereceğim sanıyorum. Mahkeme bu hafta içinde karara bağlayacak. Bundan sonra toplusözleşmemizi yapmamız için hiç bir engel kalmıyor. Belediye Başkanı Kaya Mutlu'nun işçiden yana tutumu, bizi toplusözleşme görüşmelerinde zor durumda bırakmayacak, sanıyoruz. Ancak isteklerimiz karşısında çok az bir miktarla ve sosyal güvenceden yoksun bazı maddelerle gelinirse kesinlikle greve gidebiliriz.

"Toplusözleşmenin 1 Marttan itibaren geçerli olunmasını istiyoruz. Bu maddeyi Belediye Başkanı kabul etti. İkramiyeleri ikiden üçe çıkarmak istiyoruz. Temel ilkemiz toplusözleşmede tüm haklarını işçiden yana olmasıdır."

Nusret Kendirci Belediye Başkanı Kaya Mutlu'nun "Adana Belediyesinden fazla veremeyiz" şeklindeki görüşüyle ilgili olarak şunları söyledi: "Belediye Başkanı Kaya Mutlu toplusözleşmenin Adana Belediyesinin yaptığı gibi yapılmasını istedi, oysa Mersin Belediye işçileri Adana Belediye Başkanının uyutma politikasına, nefret duymuşlardı. Adana Belediyesinin aldığının aynısını Mersin Belediyesi almayacaktır. Belediye işçileri olarak işçisiyi düşünmeyen Adana Belediye Başkanını protesto ediyoruz. Mersin Belediye işçileri gerçek haklarını alacaklardır."

İLAN
BİGA İMAM-HATİP LİSESİ MÜDÜRLÜĞÜNDEN

Cinsi	Miktarı	Muhammen Bedeli Lr. Kr.	Geçici Teminatı Lr. Kr.	İhalenin Şekli	Saati
Bakkaliye	30 Kalem	379.202.50	18.918.00	Kapalı zarf	14.00
Muhtelif Eti	2 Kalem	60. 000.00	4.250.00	"	14.30
Ekmek (510 Gr.)	45.000 Ad.	112.500.00	6.875.00	"	14.45
Taş Kömür	50.000 Kg.	40.000.00	3.750.00	"	15.00

1. Okulumuz Devlet Parasız Yatılı öğrencilerinin 1978 mali yılı ihtiyacı bulunan yukarıda cinsi ve miktarları yazılı yiyecek ve yakacak maddeleri 2490 sayılı kanunun 31. maddesi gereğince kapalı zarf usulüyle eksiltmeye çıkarılmıştır.

2. İhale 18 Eylül 1978 Pazartesi günü yukarıda gösterilen saatlerde Biga İmam-Hatip Lisesinde Komisyon huzurunda yapılacaktır.

3. Taliplilerin 1978 yılı Ticaret odası vesikalı ve teminat mektupları ile birlikte usulüne uygun olarak hazırlayacakları teklif mektuplarını ihale saatinden bir saat evvelinden Komisyon başkanlığına vermeleri,

4. Eksiltmeye ait özel Şartname mesai saatleri dahilinde her gün İmam-Hatip Lisesinde görülebilir.

5. Postada vaki gecikmelerin kabul edilmeyeceği ilan olunur.

(Basın: 20874—724)

DPT uzmanları: "Toprak reformu tasarısı, toprak işleyenindir ilkesine aykırı"

Son çalışmalar Müsteşarlıktaki MHP eğilimli kadroyu yerinde tutma çabası olarak değerlendiriliyor

Devlet Bakanı Akova'nın açıkladığ "Köylüye toprak kiralanması" şeklindeki uygulamanın bir önlem olmadığı savunuluyor

ANKARA (ANKA) Devlet Bakanı Enver Akova başkanlığında yürütülen toprak reformuyla ilgili çalışmalara DPT yetkililerince karşı çıkıldı. Toprak Reformu hazırlık çalışmalarında görev alan DPT uzmanları, Devlet bakanlığınca oluşturulan tasarıya karşı görüşlerini "Toprak Reformu Yasa Tasarısı Hazırlığına İlişkin Karşıt Görüşler ve Öneriler" başlığı halinde bir rapor haline getirdiler ve tasarının tümünün sorumluluğuna katılmayacaklarını belirttiler.

Tasarının toprak reformunun temel ilkesi olan "toprak işleyenindir" ilkesine aykırı olduğunu belirten uzmanlar, Devlet Bakanı Enver Akova tarafından açıklanan "tarım arazisinin topraksız köylüye kiralanması" şeklindeki uygulamaya da karşı çıkarak, bunun bir önlem olmadığını ve toprak reformunun düzeyini düşüreceğini açıkladılar.

Uzmanlar, hazırlanan tasarının Anayasaya uygun olmadığını, hükümet programının toprak reformu ile ilgili ilkelerini de içermediğini belirttiler. Yapılan son çalışmaları da müsteşarlıktaki MHP eğilimli mevcut kadroyu yerinde tutma çabası olarak değerlendirdiler.

Hazırlanan yeni tasarı üzerindeki çalışmalara katılan bir yetkili, konu hakkında yaptığı açıklamada, "Bugüne kadar yapılan 3 milyon dönümlük kamulaştırmanın ancak 200 bin dönümünün topraksız çiftçiye dağıtıldığını, kalan büyük bölümünün büyük toprak sahiplerince işgal altında bulundurulduğunu" söyledi. Yeni tasarıya karşı görüşlerini açıklayan uzmanlar, dağıtılmayan 2 milyon 800 bin dönüm Hazinenin halen büyük topraklılar elinde bulunduğunu belirterek, bu yerlerin nasıl kiralanabileceğinin belli olmadığını açıkladılar."

Uzmanların hazırladığı raporda, toprak reformu ile amacın "Tarımdaki toprak ve gelir adaletini sağlamak, topraksız ve az topraklı çiftçileri topraklandırarak daha yüksek gelire kavuşturmak ve ekonomik ve siyasi bakımdan bağımsızlaştırmak" olduğu ifade ediliyor. Ancak yeni tasarının, Anayasanın bu konu ile ilgili maddelerine uygun olmadığı da belirtiliyor.

Raporda "toprak sahibi" tanımlarındaki eksiklik de dile getirilerek, "Tanımlanan temelin geçimi toprağa bağlı olanların kendi toprağını kendi işlemesi ilkesine dayandırılması" önerildi. Devlet Bakanlığının genelgesinin toprak sahipleri arasında eşitlik sağlamadığı savunuluyor.

Daha sonra kamulaştırmanın biçimleri üzerindeki görüşlerin yer aldığı önerilerde "Kamulaştırma Takdir Komisyonunun yörede oturanlar dışından oluşturulmasının sakıncaları üzerinde durulmuş, bu durumun haksızlıklara neden olacağı belirtilerek, Kamulaştırma Komisyonunun yöreyi iyi tanıyan kişilerden oluşturulması öneriliyor.

Türkiye Yunanistan teknik görüşmeleri sürdüyor

İSTANBUL(ÖZEL)

Türkiye ile Yunanistan arasında önceki gün başlayan hava sahası görüşmelerine dün de devam edildi. Tarabya Otelinde yapılan görüşmelere sabah saat 10.00'da başlandı.

Büyükelçi Selçuk Korkut'un başkanlık ettiği Türk heyeti ile Yunanistan Türk-Yunan Dairesi Başkanı Dimitrios Matris'in başkanlık ettiği iki heyet bir gün önce ele aldıkları sorunlar üzerindeki müzakereleri sürdürdüler. İki teknik heyet iki ülkenin Genel Sekreterlerinin Ege Hava Sahasını görüşmek üzere buluşmalarını sağlayacak hazırlık çalışmalarını yürütüyorlar. Görüşmelerin belli bir programı olmadığından kaç gün devam edeceği kesin olarak açıklanmıyor. Ancak müzakerelerin 1-2 gün içerisinde tamamlanabileceğini ifade ediyorlar.

Yurt dışında çalışan işçiler için Kapıkule'de alınacak önlemleri altı bakanlığın temsilcileri belirleyecek

ANKARA (ÖZEL) Bakanlıklararası Yurtdışı İşçi Sorunları Koordinasyon Kurulu Teknik Komitesi Başkanı ve Çalışma Bakanlığı Müsteşarı Çetin Zilan, yaz mevsimi nedeniyle yabancı ülkelerden izne gelen Türk işçilerinin özellikle Kapıkule gümrük girişinde karşılaştıkları çeşitli güçlüklerin en az düzeye indirileceğini belirtti. Zilan, "Kapıkule gümrük kapısında rahatlama sağlanacak önlemleri yerinde belirlemek amacıyla, 6 bakanlığın üst düzey yöneticilerinden oluşan bir heyetin kurulması kararlaştırılmıştır. Bakanlıklararası heyet hafta sonunda Kapıkule'ye giderek çalışmalarına başlayacaktır" dedi.

Zilan, bakanlıklararası Yurtdışı İşçi Sorunları Koordinasyon Kurulu Teknik Komitesinin Pazartesi günkü toplantısında ele alınan kararlar konusunda dün bir açıklama yaparak, Kapıkule'ye gidecek heyet üyelerinin gümrük teçhizlerini rahatlatacak ve bazı formalitelerin azaltılmasını sağlayacak deneme uygulamalarında da bulunacaklarını belirtti. Heyette Çalışma, Gümrük ve Tekel, Maliye, Ulaştırma, Bayındırlık ve İçişleri Bakanlıklarının temsilcileri bulunacak

Köprülüler: "Yeni bir kooperatifler yasasına ihtiyaç var"

İZMİR

Ticaret Bakanı Teoman Köprülüler tarımsal kooperatifçiliğin gelişmesi için yeni bir yasaya ihtiyaç olduğunu bildirdi. TARİŞ tarafından yayınlanmakta olan dergiye bir demeç veren Köprülüler, kooperatifçiliğin işlevini yenilemek zorunluluğu ile karşı karşıya olduğunu söyledi.

Sorunlarınyurdumuzda vedünyada tekelci kapitalizmin yarattığı belli sorunlar olduğunu belirten Köprülüler, "Bu sorunların aşılması yolunda verilen mücadeleye destek olmak zorundayız" dedi.

Yeni bir kooperatifler yasasına ihtiyaç bulunduğunu söyleyerek, yasanın getireceklerini şöyle sıraladı:

"1. Kooperatif birimleri ve üst örgütleri üretimden pazarlamaya dek bütün süreçleri denetleyebilme yetkisine kavuşturulmalıdırlar. Üretimden tüketime dek bütün süreçleri denetleyebilen tarımsal kooperatiflerin iç ve dış tüketim merkezleriyle bağlantılarının kurulması düşünülen yapıyı bütünleştiren, güçlendiren bir olgudur.

"2. Ortak tarım işletmeleri, makina parkları kurulması ve böylece ortak kullanım eğilimlerinin başlatılması sağlanacaktır.

"3. Üretim planlaması düşüncesi tarım kooperatiflerine getirilecektir. Bu planlama zorlayıcı değil, özendirici ve demokratik olacaktır. Üretici tercihleriyle teknik tercihler birlikte değerlendirilerek tarım işletmelerinin ölçek büyüklüğe ulaşmaları sağlanacaktır.

"4. Devletin kooperatif hareket için gelişmeyi sağlayıcı önlemler alma işlevi belirlenecek, denetim ve güven verme sorunu çözümlenecek.

"5. Kooperatif görünümü altında büyük varlıkların, büyük toprakların devlet olanaklarından ve desteğinden yararlanmaları önlenecektir.

"6. Tüm kooperatifler demokratikleştirilecek, tarımsal kooperatiflerin tümü aynı zamanda üretim kooperatifleri haline getirilecektir."

Dışişleri Bakanı Ökçün Bloksuz Ülkelerin Kıbrıs konusundaki kararının «haksız» olduğunu öne sürdü

● Ökçün'ün tutumu «gerçeklere göz yummak» olarak niteleniyor

ANKARA (ÖZEL) Dışişleri Bakanı Gündüz Ökçün, Belgrad'da yapılan Bloksuz Ülkeler Dışişleri Bakanları Toplantısında Kıbrıs konusunda alınan kararı "uygulama niteliği olmayan ve baştan ölü doğan bir karar" olarak niteledi. Ökçün, "bu kararın bloksuz ülkelerin önemli dünya sorunlarının çözümünde sahip olabilecekleri ağırlığı azaltacağını" öne süren Ökçün şöyle dedi:

"Belgrad'da toplanan Bağlantısız Ülkeler Dışişleri Bakanları Konferansı, Kıbrıs'la ilgili olarak Rum görüşleri doğrultusunda ve Kıbrıs'taki gerçekleri ve son siyasal gelişmeleri görmezlikten gelerek haksız ve dengesiz bir karar almıştır.

"Kararın Siyasal Komitede özgür tartışmaya ve değişiklik önerilerinin oylanmasına olanak sağlamadan, azımsanmayacak sayıda üye devletin itirazlarına karşın, bir olup bitti havası içinde kabul edilmesi bağlantısızlık ilkeleri ile ters düşmektedir.

"Kıbrıs Türk yönetimine söz hakkı tanımadan ve onun yokluğunda alınan bu karar, Kıbrıs Rum Yönetimini daha da uzlaşmaz bir tutum takınmaya sevkedecek ve Kıbrıs'ta her iki toplumun yararına kalıcı bir çözümün gerçekleşmesini güçleştirecektir.

"Bağlantısız ülkelerin uygulama niteliği olmayan ve baştan ölü doğan kararlar almaları, bu ülkelerin önemli dünya sorunlarının çözümünde sahip olabilecekleri ağırlığı azaltabilecek niteliktedir."

Bilindiği gibi gerek Başbakan Ecevit ve gerekse Dışişleri Bakanı Gündüz Ökçün, son aylarda verdikleri demeçlerde birçok ülkenin Kıbrıs konusunda "Türk tezlerini" desteklemeye başladıklarını öne sürmüşlerdi. Ancak görüşlerinin değiştiğini söyledikleri ülkelerden Sovyetler Birliği, Hindistan ve Yugoslavya, bu iddianın Ökçün, son aylarda verdikleri demeçlerde birçok ülkenin Kıbrıs konusunda "Türk tezlerini" desteklemeye başladıklarını öne sürmüşlerdi. Ancak görüşlerinin değiştiğini söyledikleri ülkelerden Sovyetler Birliği, Hindistan ve Yugoslavya, bu iddianın gerçekle ilgisi olmadığını daha sonra ortaya koymuşlardı. Ecevit hükümetinin Kıbrıs konusunda içine düştüğü zor durumdan sonra Ökçün'ün böyle bir açıklama yapması "gerçeklere göz kapamak ve hırçınlık" olarak nitelendiriliyor.

Kıpriyanu, Bloksuzların Kıbrıs kararını olumlu buldu

LEFKOSE Güvenlik konseyinin karar tasarısında yer alan hükümleri teyid ettiğini belirtti.

KIBRIS'TA DOLAŞMA ÖZGÜRLÜĞÜ

Kıbrıs Rum Toplumu Yönetiminin, kuzeyde yaşayan 1500'den fazla Rumun dolaşma özgürlüğüne konan kısıtlamaları hafiflettiği bildiriliyor. Bunun üzerine Karpas yöresindeki 4 Rum, akrabalarını ziyaret için Ledra Palace barikatından geçici bir süre için Rum bölgesine geçtiler.

OECD: Türkiye'nin 1978 yılında 4,2 milyar dolara ihtiyacı var

ANKARA(ANKA) Ekonomik İşbirliği ve Kalkınma Teşkilatı (OECD) Türkiye'ye Yardım Konsorsiyum'u tarafından hazırlanan bir rapora göre Türkiye'nin 1978 yılını atlatabilmesi için 4,2 milyar dolar dolayında taze para bulabileceği ancak 2,2 milyar dolarlık bir açığı kapatamayacağı belirtilmekte.

Konsorsiyum tarafından hazırlanan "Türkiye'nin borçlarının yeniden düzenlenmesi ve 1978 yılı ödemeler dengesi açığının finansmanı konularında çözümlenmemiş sorunlar" adını taşıyan raporda Türkiye'nin 6,6 milyar dolar dolayında kısa süreli dış borcu olduğu belirtiliyor.

ZEYTİNBURNU SAKİNLERİ KOMANDOLARIN SEMTLERİNDEKİ SALDIRILARINI PROTESTO ETTİ

İSTANBUL (ÖZEL) Zeytinburnu sakinleri Kontrgerilla ve faşistlerin karanlık faaliyetleri hakkında basına yaptıkları açıklamanın bir örneğini de gazetemize göndererek Türkiye'de yaratılmaya çalışılan iç savaş ortamına dikkati çektiler. Açıklamada hergün en az 4-5 tane gencin öldürüldüğünü ve bu saldırıların kaynağını Kontrgerilla, MİT, MHP ve Ülkü Ocakları'nın teşkil ettikleri belirtiliyor. Açıklama daha sonra şöyle devam ediyor:

"Anti-faşist emekçi halkın yoğunlukta bulunduğu Zeytinburnu'nda, faşistler saldırılarını en azgın bir biçimde sürdürmektedirler. Faşistler 2 gündür arka arkaya Tokatlılar Kültür Derneği'ni ve yanıbaşındaki kahveyi bombalayıp, kurşunlamışlar ve attıkları molotof kokteyli ile neredeyse koca bir mahallenin yanmasını istemişler, ancak mahalle halkının çabalarıyla yangın büyümeden söndürülmüştür.

"Biz bölge halkı olarak bu faşist teröre hiç bir zaman boyun eğmeyeceğimizi bu vesileyle bir kez daha duyuruyoruz."

10 liraya yediğimiz domates üreticiden 60 kuruşa kapatılıyor

9 köyde domates üreticileri direnişe geçti

ÇANAKKALE(AA) Tüccarların domates fiyatlarını kilo başına 60 kuruşa kadar düşürmeleri üzerine Ayvacık ilçesine bağlı 9 köyde domates üreticileri direnişe geçerek satışları durdurdular. Bu durum karşısında Ticaret Bakanlığı Yurttaş Genel Müdürlüğüne bağlı Kepez Konserve Fabrikaları ilgilileri piyasaya giderek kilosu bir liradan domates almaya başladılar.

Bölgedeki domates üreticilerinden alınan bilgiye göre son iki yıldır Yurttaş Genel Müdürlüğüne bağlı Kepez Konserve Fabrikalarının üretimlerini durdurmalarından da yararlanan özel sektöre bağlı fabrikalar ve tüccarlar domates fiyatlarını giderek düşürdüler.

Geçtiğimiz hafta 70 kuruş olan domates fiyatları hafta sonu 60 kuruşa kadar indi. Fiyatın bu ölçüde düşmesi üzerine domates üreticileri direnişe geçerek satışları durdurdular. Ancak Kepez Fabrikası ilgilileri piyasaya girerek kilosu bir liradan domates almaya başladılar.

KAMRAN İNAN, ODALAR BİRLİĞİ AET İSTİŞARE KONSEYİ ÜYELİĞİNDEN AYRILDI

ANKARA (THA) Bitlis AP Senatörü Kamran İnan, Odalar Birliği AET istişare Konseyi üyeliğinden ayrıldı. İnan bu konuda bilgi verirken, Konseyin bundan sonraki toplantılarına katılmayacağını bildirdi.

İnan'ın ayrılmasına, büyük sermaye çevreleri arasında AET ile ilişkiler konusunda ortaya çıkan görüş ayrılıklarının yol açtığı söyleniyor.

TÜRKİYE'DE GÖÇ OLGUSU, SORUNLARI VE ÇÖZÜMÜ

BAKİ ÖZ

Fiyatı: 20 TL.
Dağıtım: TÜR-DA Hamam sok. No: 4, Cağaloğlu,

DEV-DA, Babıali cad. Pak Han 16/304 Cağaloğlu

Aydınlık-59

Çoluk-çocuk yatak yorgan on gündür ağaç altında yaşıyor



GÜLAY ALDEMİR

Kirada oturduğu ev sahip değiştirince Hüseyin Tuzluca da çoluk çocuğu ile mekan değiştirdi. Bir gün akşam eve geldiğinde eşyalarını kapının önünde bulan Tuzluca ve çocukları sokakta kaldılar. On günde iki sefer gecenin karanlığında yakaladı yağmur Tuzluca ailesini. İliklerine kadar ıslandılar. Tabakları, bardakları, tüpleri ve lambaları kayboldu. Kalan eşyaları da tozdan, topraktan görünmez halde. Hüseyin Tuzluca şaşkın, şunları söylüyor:

"Eve gelince eşyaları çoluğu çocuğu kapının önünde buldum. Ev sahibi, muhtar Mehmet Şahin ve birkaç kişi ile kapıyı kırmış eşyaları dışarı atmışlar. Tekrar içeri girmemizi önlemek için de evin üstünü yıkmışlar. On gündür sokaktayız. Ev sahibi evi aldıktan üç gün sonra oldu bu olay. Bana "evden çıkın" deyip zaman verseydi ev bulup çıkardım. Hiç bir şey söylemedi. Halbuki biz iki senedir burada oturuyorduk. Ev kiraları ateş pahası. Ne yapacağımızı şaşırdık. Şimdi gördüğünüz gibi çoluk-çocuk, yatak yorgan bu ağacın altındayız."

Norveç İşçileri Komünist Partisi (ML) heyeti Ankara'da

Norveç heyeti: «Partimizin stratejisi, proletarya iktidarına dayanan sosyalist devrimdir»

● Heyet, Halk Tiyatrosunun oyununu seyretti ve Norveç'teki sınıf mücadelesinin durumu hakkında bilgi verdi

● TİKP Merkez Komitesi üyesi Hasan Yalçın: 'Avrupa'nın kuzeyinde sosyal-emperyalizme karşı çelikten bir kalenin kurulmasından sevinç duyuyoruz'

ANKARA (ÖZEL) Türkiye İşçi Köylü Partisinin konuğu olarak Türkiye'ye gelen Norveç İşçileri Komünist Partisi (ML) Merkez Komitesi Heyeti Ankara'da, onurlarına düzenlenen toplantıya katıldılar. 200 kişinin katıldığı ve Halk Tiyatrosunun "Hamdi Ne Umdu Ne Buldu" adlı oyununun sergilendiği toplantıda konuklar ülkelerinde işçilerin, kadınların ve gençlerin durumlarıyla sanat alanındaki durum konusunda bilgi verdiler.

Kısa bir konuşma yapan Heyet Başkanı Allern, Norveç'in sınıf yapısı ve partilerinin siyaseti ile ilgili olarak şunları söyledi:

"Norveç, devlet kapitalizminin hakim olduğu bir ülkedir. Proletarya, toplam nüfusun % 60'ını, köylülük ve balıkçılık ise % 9'unu oluşturmaktadır. Partimiz, sosyalizm uğruna verdiği mücadelede yoksul köylüleri ve balıkçıları proletaryanın temel müttefiki olarak kabul etmektedir. Partimizin stratejisi, proletarya iktidarına dayanan sosyalist devrimdir.

Daha sonra Norveç halkının sosyal-emperyalizme karşı mücadelesine değinen Allern şöyle dedi: "Ülkemiz de sizinki gibi Sovyetler Birliği'ne komşu bir ülkedir. Biz ABD emperyalizmine karşıyız, Norveç'in NATO üyeliğine karşıyız ama sosyal-emperyalizmi ülkemiz için esas tehlike olarak görüyoruz. Sovyetler, Norveç'in Svalbard adasında bir askeri helikopter üssü inşa ettiler. Biz Türkiye'ye hareket etmeden altı gün önce, altı tane Sovyet casusluk gemisi Norveç karasularını ihlal etti. Bütün bunlar, Sovyetler Birliği'nin, bizim bulunduğumuz bölgede de yeni bir dünya savaşının hazırlığı içinde olduğunu gösteriyor. Biz kendi deneylerimizle Üç Dünya Teorisinin doğru ve bilimsel bir teori olduğunu kavrıyoruz; Üç Dünya Teorisi bütün ezilen halkları, ulusları iki süper devlete karşı mücadelede birleştiriyor."

Norveç'te özellikle kadınlar ve gençlik arasında işsizliğin yaygın olduğunu belirten Allern, partilerinin gençliği örgütlemeye özel önem verdiğini söyledi. Heyet Başkanı, Halk Tiyatrosunun oynadığı oyunu çok beğendiklerini ve Türkçe bilmedikleri halde oyunu büyük ölçüde anladıklarını ifade etti ve Norveç'te kültür alanındaki mücadelenin canlı olduğunu, temel görevin ise revizyonizme karşı mücadele olduğunu belirtti.

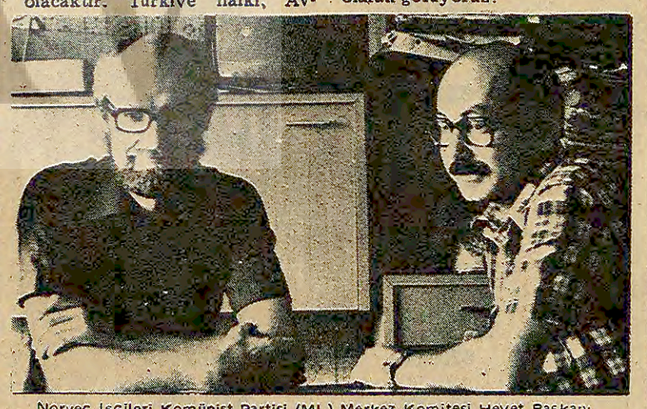
HASAN YALÇIN: "TÜRKİYE HALKI AVRUPA'NIN KUZEYİNDE SOSYAL-EMPERYALİZME KARŞI ÇELİKTEN BİR KALENİN KURULMASINDAN SEVİNÇ DUYUYOR"

Daha sonra, Türkiye İşçi Köylü Partisi Merkez Komitesi Üyesi Hasan Yalçın bir konuşma yaptı ve şöyle dedi: "Ziyaretiniz mücadele azmimizi güçlendirdi, devrimci şevkimizi artırdı. Türkiye halkının Norveç halkıyla ortak mücadelesi yeni bir dünya savaşını ertelemede yararlı olacaktır. Türkiye halkı, Avrupa'nın kuzeyinde sosyal-emperyalizme karşı çelikten bir kalenin kurulmasından memnunluk duyuyor."

Yaptığı açıklamalar için Norveç Heyeti Başkanına teşekkür eden Yalçın konuşmasını şu sloganla bitirdi: "Yaşasın Türkiye ve Norveç halklarının ortak mücadelesi. Yaşasın iki partimizin kardeşliği!"

Ayakta hep birlikte söylenen Enternasyonal marşıyla sona eren toplantıdan sonra konuk Norveç heyetine toplantıyla ilgili izlenimlerini sorduk:

"Toplantıya katılan arkadaşların Norveç'teki sınıf mücadelesinin sorunlarını büyük ilgi gösterdiklerini gördük. Bu, farklı ülkelerden devrimcilerin birbirlerinin deneylerinden öğrenmelerinin güzel bir örneğidir. Partimiz, aynı zamanda Norveç'teki Türk işçilerinin çıkarları için de mücadele etmektedir. Türkiye'ye yaptığımız bu ziyaret ve bugünkü toplantı, partimizin bu görevi daha iyi yerine getirmesine yardımcı olacaktır. Biz bu toplantıyı, proleter enternasyonalizminin mükemmel bir örneği olarak görüyoruz."



Norveç İşçileri Komünist Partisi (ML) Merkez Komitesi Heyet Başkanı Allern, arkadaşımız Doğan Yurdakul'la görüşürken.

TİP Merkez Yürütme Kurulu, Yalçın Küçük'ü suçlamaya devam ediyor:

«Yalçın Küçük'ün görüşleri anti-sovyetiktir»

ANKARA(ÖZEL) Bir süredir Türkiye İşçi Partisi (TİP) içinde farklı fikirler savunan Yalçın Küçük ve taraftarları ile Genel Merkezciler arasındaki ayrılık yeni bir boyut kazandı. Geçen hafta sonunda Çankaya İlçe Merkezinde yapılan toplantıda, Moskova cizgisini savunan Merkezciler Yalçın Küçük'ün görüşlerini "Avrupa komünizmine yakın" ve "anti-sovyetik, anti-komünist" olarak niteleyip, Küçük'ün partiden ihraç edilmesi gerektiğini söylediler.

Buna karşılık söz alan Yalçın Küçük ise, yaptığı iki buçuk saatlik konuşmada, TİP içinde "kişilerin yüceltildiğini", Merkez Yürütmedeki üyelerin bir kısmının, özellikle Yalçın Cerit ve Osman Sakalsız'ın görüşlerinin sahte "TKP'ye çok yakın olduğunu, parti merkezinde MİT ajanlarının bulunduğunu, Parti Genel Sekreteri Nihat Sargın'ın MİT ajanı olduğunu savundu ve parti yöneticilerini sert bir dille eleştirdi.

Yine toplantıda söz alan Yalçın Küçük'ün destekçilerinden Mesut Odabaşı, parti organı "Yurt ve Dünya" dergisinde "kodaman burjuvazi" teriminin kullanıldığına dikkat çekerek, TİP'in terminolojisinde böyle bir deyimin bulunmadığını, bunun "Ürün" dergisinden alındığını belirterek Yalçın Küçük'ü eleştiren parti yöneticilerini suçladı.

Bu sert suçlamalardan sonra parti içindeki ayrılık nedeniyle Yalçın Küçük ve taraftarlarının TİP'ten atılmalarının beklendiği bildiriliyor.

AYRILIĞIN BAŞLANGICI

TİP içinde Yalçın Küçük'ü hedef alan eleştiriler, Küçük'ün Yankı dergisinde çalıştığı sırada TİP Genel Başkanı Behice Boran'a Sovyetler Birliği'ne yaptığı gezi konusunda yönelttiği sorularla su yüzüne çıktı. Küçük'ün bu sorularla Avrupa komünizmine yakın bir çizgi izlediği ileri sürülmüştü.

Yalçın Küçük, daha sonra, Ecevit'in Moskova gezisi öncesinde Yankı'nın sorularını cevaplarken, Sovyetler Birliği ile Türkiye arasındaki ilişkilerin tümünün her iki ülkenin içinde bulunduğu "zorunlulukların bir gereği" olduğunu ileri sürmüştü. Küçük, "Türkiye ile Sovyetler Birliği arasındaki dostluk ilişkilerini, dönüşü olmayan bir nehire" benzetmişti.

Yalçın Küçük'ün Yankı'dan ayrılıp Memleket dergisine geçmesi eleştirilerin sertleşmesine yol açtı. Küçük ise, mali sıkıntı nedeniyle bu dergide yazdığını söyleyerek kendini savundu.

Ancak Küçük'ün bu dergide yayınlanan imzasız bir yazısı yeni eleştirilere kaynak oldu. Yalçın Küçük'e ait olduğu ileri sürülen "Türk-Sovyet ilişkileri" başlıklı imzasız yazıda, Küçük'ün üslubunu andıran bir anlatımla "Sovyetler Birliği ile ekonomik ilişkilerin geliştirilmesinde Türkiye'nin iki büyük partisi arasında bir 'ideolojik sorun' bulunmadığı" savunuluyordu. Yazıda, bu durumun "Sovyetler Birliği'nin Türkiye'nin ekonomik darboğazlarına yapabileceği büyük katkıların kabul edilmesiyle açıklamanın mümkün olmadığı" ileri sürülüyordu. Yazıda daha sonra şunlar iddia ediliyor:

"Türkiye ile Sovyetler Birliği arasında, Ecevit'in gezisi sırasında varılan anlaşmaların sadece Türkiye'nin ekonomik sorunlarına çözüm getireceğini düşünmek yanıltıcı olacak... Sovyetler Birliği, Türkiye'nin aksine iş gücü sıkıntısıyla karşı karşıya. Sovyetler Birliğinde üretimi artırmak için karşılaşılan en önemli sorun yeni iş gücü bulmak oluyor. Yeni iş gücü bulmak ise iş gücü yoğun malları ithal edip, sermaye malları ihraç etmekle kısmi bir çözüme kavuşabilecek Dolayısıyla Türkiye'nin Sovyetler Birliği'ne belli başlı tarımsal ürünler ihraç edip, Sovyetler Birliğinden yatırım malzemesi ithal etmesi Sovyetler Birliği'nin ekonomik programına daha uygun düşecek".

Yalçın Küçük'ün bu görüşleri, TİP yöneticileri tarafından "anti-sovyetizm, anti-komünizm" olarak niteleniyor.

Günaydın / Politika / Hürriyet / Milliyet / Son Havadis / Tercüman / Her Gün / Cumhuriyet — BASINDAN SEÇMELER

Hazırlayan: Yaprak Zihnioğlu

30 Ağustos ve ordu içindeki çatışmalar üzerine

30 Ağustos'a yaklaştığımız bugünlerde ordu içindeki çatışmaların hızlandığı bilinmektedir. Necati Zincirkıran 1 Ağustos tarihli Günaydın'daki yazısında bu çatışmalara değinerek şunları yazıyor:

"Türkiye'de bir darbe ihtimali yoktur ve asker bunu kesinlikle istememektedir. Ancak bu gelişen anarşi karşısında bir sıkıyönetim ihtimali kuvvet kazanmıştır. İşte bir sıkıyönetim sırasında bazı askeri makamlar fevkalade önem taşımaktadır. Nitekim 12 Mart döneminde bunun çok açık örnekleri görülmüştür denilmekte ve şu iddia eklenmektedir:

Türkiye'de politik güçler, bir sıkıyönetim gelirse yetkili yerlerde, aykırı görüşte askerlerin bulunmasına önem veriyor. Bu nedenle, MC döneminde hakkı olan generallerin atlanılmak istenildiği, bunların Danıştay'a bile başvurarak haklı çıkmış oldukları hatırlatılarak şu sonuca varılıyor:

Cepheciler şu andaki kadro değişmeden bir sıkıyönetim gelmesini çok istemiş ve anarşiyi alabildiğine körüklemişlerdir. Nitekim, Ecevit bile Bedrettin Cömert'in öldürüldüğü zaman 30 Ağustos yaklaştıkça öfkeleri ve cinayetleri arttı, demekten çekinmemiştir.

Bu iddiaya göre, 30 Ağustos'taki değişikliklerden sonra sağ artık bir sıkıyönetime gönüllü olmayacak, fakat belki Ecevit hükümeti bir sıkıyönetimden artık çekinmeyebilecektir."

Sükan: "Bakırköy Ruh Hastalıkları Hastanesinde, temizlik ve bakım yok"

İSTANBUL

Bakırköy Ruh ve Sinir Hastalıkları Hastanesinde inceleme ve denetlemede bulunduğunu bildiren Devlet Bakanı Faruk Sükan "Bu hastanede gördüklerim çok üzücü seylerdir. Temizlikten bakıma kadar büyük eksiklikler vardır. Konuyu hem bakan hem de hekim olarak yakından takip ediyorum" dedi. İdarecilerle, vilayet ve belediye yetkilileri ile bu konuda görüştüğünü belirten Sükan, Bakırköy Ruh ve Sinir Hastalıkları Hastanesinde yatan hastaların bir tecrit kampının esir insanları gibi muamele görmemesi için" çalışılacağını söyledi.

Bakırköy Ruh ve Sinir Hastalıkları hastanesinde hastaların bakımsızlıktan ve ilgisizlikten çok güç şartlar altında bulunduğu, hastaların yakınlarınca uzun süredir dile getirilmekteydi.

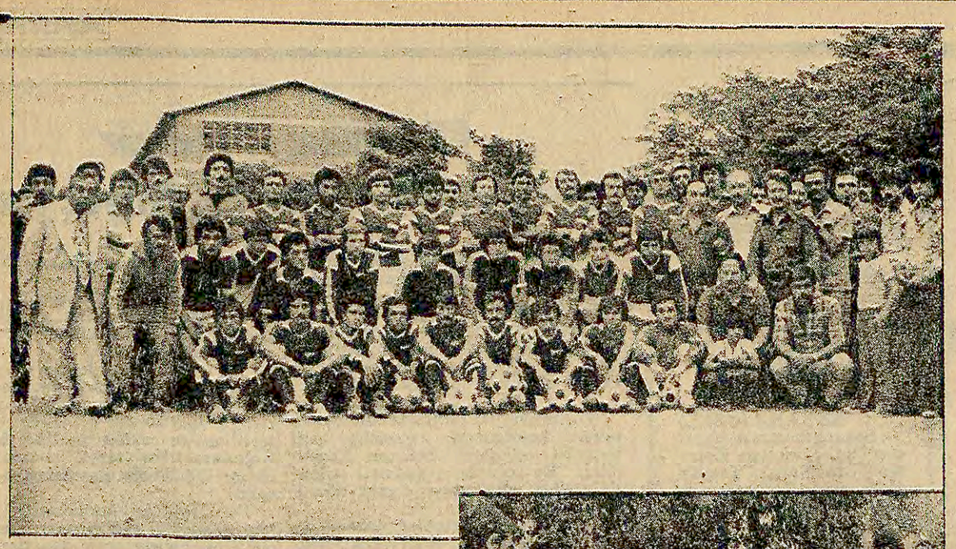
TGS İstanbul İcra Kurulu Toptaşı Cezaevinde basın emekçilerinin saldırıya uğramasını kınadı

İSTANBUL (AA) Türkiye Gazeteciler Sendikası İstanbul Şubesi İcra Kurulu, önceki gün Toptaşı Cezaevinde bazı basın mensuplarının saldırıya uğraması nedeni ile bir açıklama yaptı.

Açıklamada, Tercüman gazetesinin muhabirine yapılan saldırı kınanarak şöyle dendi: "Ülkemizde devlet otoritesi üzerinde ibret verici bir davranışla karşı karşıya kalınmıştır"

Afiş astıkları için işlerine son verilen 28 POL-DER üyesinin görevlerine dönecekleri söyleniyor

ANKARA (THA) Bir süre önce POL—DER'in üzerindeki baskıları kınamak amacıyla yayınlanan afişleri asarken gözaltına alınan 28 POL-DER üyesi polis memurunun yeniden görevlerine iade edilecekleri bildiriliyor. Konu ile ilgili yazının Ankara'dan gönderildiği ancak İstanbul Emniyet Müdürlüğüne henüz ulaşmadığı öğrenildi.





Zeytinburnu Gençlik Kulübü hem kuruluşunun 25. yıldönümünü kutladı hem de yeni sezonu açtı. Yanda, kurban kanını alnına süren futbolcu görülüyor.

ZEYTİNBURNU GENÇLİK KULÜBÜ SEZONU AÇTI

İSMET HANCIOĞLU

Spor hayatına atılışının 25. yılını kutlayan Zeytinburnu Gençlik Kulübü aynı zamanda kendi sahasında yeni sezonu açtı. Başkan Nuri Koca'nın açış konuşmasından sonra, futbolcular antrenörleri Suphi Arabul'un nezaretinde ilk çalışmalarını yaptı. Nuri Koca futbolculardan centilmence oyun oynamalarını isteyerek, "Bizim için şampiyonluktan önce kulüpler arasındaki dostluk, centilmenlik önemlidir" dedi.

Kulübün yeni transferleri: Aytekin (Kasımpaşa), Coşkun (Galata), Eşref (Gedikpaşa), Aydın (Malkara), Mutlu (Yıldızspor), Mehmet (Topkapı), Mehmet (İstiklal), Süleyman (İstiklal), Üzeyir (Telsiz).

Takımın yeni sezondaki kadrosu şöyle: İbrahim, Kemal, Taner, Ali, Ruhi, Mehmet, Nail, Abdül, Zeki, Üzeyir, Serdar, Eşref, Salih, Mehmet K., Celal, İsmail.

Antrenör Refik Özvardar'ın çalıştırdığı genç takımın kadrosu: Levent, Güven, Ahmet, Çetin, İsmail, Mesut, Ruhi, Mehmet, İhsan, Nuri, İsmail 2, Feridun, Hüseyin, Hakan, Mehmet 2, Hüseyin 2.

TÜRKİYE FERDİ HALTER ŞAMPİYONASI SONA ERDİ

ANKARA—THA

Ankara Yaşar Doğu Salonunda yapılmakta olan Türkiye Ferdi Halter Şampiyonası sona erdi.

İki gün devam eden turnuvada Ağustos ayı sonunda İstanbul'da yapılacak olan Pekünlü Halter turnuvası ile Kasım ayında Yunanistan'da yapılacak olan Balkan Şampiyonasına katılacak sporcular da saptandı.

Sona eren müsabakada ikinci gün elde edilen teknik sonuçlar şöyle:

90 kg: 1- Salih Çakır (Ank. Demirspor) Koparma 125 kg, Silkme 140 kg, Toplam 265 kg.
100 kg: 1- Erol Ekici (Adana Güney Sanayi) Koparma 120 kg, Silkme 160 kg, Toplam 280 kg.
110 kg: 1- Cengiz Haydın (Ank. Koleji) Koparma 110 kg, Silkme 140 kg, Toplam 250 kg.
Süper Ağır: 1- Savaş Aşaoğlu (Ank.Ferdi) Koparma 110 kg, Silkme 150 kg, Toplam 260 kg.



Yeni sezonu açan Sarıyerli futbolcular.

Sarıyer Birinci Lige çıkmak için oynayacak

İSTANBUL(THA)

Uzun yıllardan beri Türkiye liglerine başarılı futbolcular yetiştiren Sarıyer bu sezon Birinci Türkiye Ligine çıkmak için savaş verecek.

Genel Kaptan Adnan Kurt bu konuda yaptığı bir açıklamada şunları söyledi:

"Transferlerde takıma yararlı olacak oyuncuları aldık. Oyuncuları alırken tek düşüncemiz Birinci Türkiye Ligine çıkmaktı. İnşallah amacımıza ulaşırız".

Teknik Direktör Kenan Dereli'de Adnan Kurt'un fikirlerine katılıyor.

Takım içindeki oyunlarda sanki söz birliği etmişcesine tek bir noktada birleşiyorlar. "Eski yeni ayrımı yok. Elbirliği ile özlenen şampiyonluğa ulaşacağız".

İzmir havuzlarında başarılı bir yüzücü var

İZMİR — KAMURAN ÖZREİS

İzmir Yüzme Havuzunda dalağı olmayan bir yüzücü çalışıyor. İsmi Önder Erselcan olan bu sporcu henüz 12 yaşında. Küçük sporcu üç sene önce evlerinin önünde arkadaşları ile oynarken dikkatsiz bir araba sürücüsünün kullandığı otomobilin kendisine çarpması sonucu koma halinde hastaneye kaldırılmış. Fakat bu kazadan dalağını kurtaramamış. Çünkü kaza sonucu parçalanan dalağı doktorlar tarafından mecburen alınmış. Şimdi dalaksız olarak yaşıyor. Yine de dalaksız da olsa mücadele etmenin çok güzel şey olduğunu belirtiyor

Geçirmiş olduğu bu kazaya rağmen Önder Erselcan yılmamış ve yüzme sporuna tutuksu onu havuza itivermiş. Doktor izniyle yüzme sporuna başlayan Önder, şimdi devamlı çalışarak yarının başarılı yüzücüleri arasına girme arzusunda.

Haftada altı gün havuzda idman yapıyor. İleride uluslararası ve Balkanlar çapında yüzücü olmak istiyor. Sporu çok sevdiğini, spora önce futbol oynayarak başladığını, fakat geçirdiği kazadan sonra yüzmeye merak sardığını, çalışarak bu sporda mutlaka başarıya ulaşacağını ifade ediyor.

Türkiye Yüzme Şampiyonasına katılacak İzmir Yüzme Takımı açıklandı

KAMURAN ÖZREİS

4 Ağustos'ta Ankara'da yapılacak olan Türkiye Yaş Grupları Ferdi Yüzme Şampiyonasına katılacak İzmir Yüzme Takımı belli oldu.

İzmirli yüzücüler 3 Ağustos günü şampiyona için hareket edecekler. Bu tarihe kadar sabah ve akşam olarak günde iki idman yaparak hazırlanacaklar. Türkiye'nin en iyi yüzücülerinin teşkil ettiği İzmir takım müsabakalar için çok iddialı bir şekilde Ankara'ya gidiyor. Türkiye Şampiyonasına katılacak İzmirli yüzücüler şunlardır:

ALTAY'DAN: Defne Korur, Olgun Aslan, Canan Güvenli, Mehmet Eygi.

İZMİR YÜZME İHTİSASTAN: Bora Mengi, Yasemin Savtekin Mehmet Kastamonu, Nakan Posacıoğlu, Alp Başkan, Cemal Saran, Şehnaz Uslu, Murat Aytayian, Erdal Kılavuz, Haluk Akdemir, Pınar Sapasağlam, Emin Birsel, Reha Peker, Ulay Yaşurgan, Ferudun Özdamar.

KSK'DEN: Ferdi Doktoroğlu, Ahmet Turan, Timur Akınca, Figen Höyük, Selim Yarımoğlu, Ahmet Özübelli, Turgut Esen, Nilgün Savtekin, Dilek Öztüğlü, Şükrü Ukuş, Sinan Evin, Berna Yıldız, Zeynep Uzun, Murat Elgün, Mehmet Öztüfü.

Balkan Gençler Voleybol Şampiyonasının ardından

Kenan Nacır

Balkan Gençler Voleybol Şampiyonası uluslararası şampiyonaların adına yakışmayacak bir ilgisizlik içinde geçti. Ankara'da beş gün süren bu şampiyonada salon hiç bir zaman tam olarak dolmadı.

Balkan Voleybol Şampiyonası tek bir kamera ile izlenmeye çalışıldı.

Sporcu sağlığı açısından organizasyonda büyük aksaklıklar vardı. Örneğin Bulgaristan-Romanya bayan maçında sakatlanan Romanya'nın en uzun voleybolcusuna salonda tedavi yapılamadı. Acı içinde kıvranan bu sporcuyu arkadaşları kollarıyla dışarı taşıdı bu defa hastaneye götürmek için ambulans bulunamadı.

Kargaşalık madalya töreninde daha da belirginleşti. Bir an önce bu işi bitirelim anlayışı ile sürdürülen madalya töreninde bir yetkili Romanya'ya ikincilik madalyası takarken, Voleybol Federasyonu Başkanı Naci Bayramlıoğlu'da Yugoslav bayan takımına madalya takmaya çalışıyordu. Yardımcı baş antrenöre madalya takalım mı diye soran yetkililerde vardı.

Şampiyonaya katılan ekipler arasında kuvvetli bir dostluk havası hakimdi. Beş ülkenin sporcuları çoğunlukla dostluk havasında maç yaptılar. Üçüncülüğü belirleyecek olan Yunanistan-Türkiye erkek, maçından sonra Cem, Yunan takımının en iyi oyuncusunun yanına gelerek forma değişti. Bunu gören diğer sporcularda aynı yolu tuttular. Yıllardır sürdürülmeye çalışılan Yunan düşmanlığına karşı bu hareketler çok olumlu bir tablo meydana getirdi.

Şampiyonada en fazla alkış toplayan ekip Türkiye'den sonra Romanya oldu. Sempatik hareketleri ve sadelikleriyle Romanyalı sporcular seyirciler tarafından bol bol alkışlandı.

Karşılaşmalar sonunda en güçlü ekip olan Bulgarlar erkeklerde ve bayanlarda şampiyon oldular. Romanya da hem erkeklerde hem bayanlarda ikinci oldu. Erkeklerde üçüncülüğü Türkiye, bayanlarda Yugoslavya kazandı. Bayan takımımız yaptığı bütün maçları kaybederek sonuncu oldu.

Erkek ve bayan takımımızın başarılı olamamasının en büyük nedeni kondisyon eksikliğiydi. Karşılaşmalar üç seti geçtiği zaman oyuncularımızda bir yorgunluk ortaya çıkıyordu. Kondisyon eksikliği bayan sporcularımızda daha fazla göze çarpıyordu. Özellikle maç esnasında çabuk yoruldular. Birbirlerine karşı sinirli tavırları ve kırıcı hareket etmeleri hiçte hoş olan hareketler değildi.

YILDIZ GENÇLİK GECE DÜZENLEDİ

İSTANBUL(ÖZEL)

Beşiktaş Yıldız Gençlik Spor Kulübü, sezon harcamalarını karşılamak için Taksim Belediye Gazinosu'nda yemekli bir gece düzenledi.

Birçok kardeş kulüp yöneticileri ile, İstanbul Amatör Futbol Federasyonu'nun katıldığı gecede; Yıldız Gençlik Spor Kulübü açık artırmaya çıkardığı bir futbol topundan 50 bin liraya yakın para topladı. Gecede konuşma yapan Başkan Selahattin, sezonun bütün kulüpler arasında kardeşçe yarışmalarla geçmesi ve herkese başarı dileğinde bulundu.

Başkent fısıltıları

Ankara Bölgesinde dikkat çekenler

KENAN NACIR

✱ Ankara bölgesi bugünlerde bir kaynaşma içinde. Bölge yöneticilerinin Oleyis'e bağlı olan işçileri baskı altında tuttukları, kendi branşları dışındaki işlere sürdükleri söyleniyor.

✱ Bölge yöneticileri ve onların seçtikleri işçi temsilcisi işçilere küfür edip tokatlayabiliyormuş

✱ MC'nin son günü Bölge Müdürü Ali Tozkonmaz, Arda Bengü ve Çetin Şahiner'in hep birlikte istifa ettikleri ancak sonradan Şahiner ve Bengü'nün istifalarını geri aldıkları söyleniyor. CHP geldi diye istifa ediyorlar, CHP hükümetinde iş yapıyorlar.

✱ Diğerlerine göre fazla maaş alan, hatta evi olan kişiler bölgenin lojmanlarında kalıyorlarmış. Müdür yardımcısı Çetin Şahiner, Ruhi Eren ve Faruk Şekeroğlu Cebeci Stadı Lojmanında, Nafiz Yalçın ve Yüksel Yazıcı 19 Mayıs Stadı lojmanında, Vedat Kantar ise Atatürk Salonu Lojmanında kalıyorlarmış. Lojmanlarda geliri daha az olan işçi ve memurlar otursa daha iyi değil mi?

✱ Çetin Şahiner eskiden beri Cebeci Stadı Lojmanında oturuyor. Cebeci Stadı da çevrede komandoların silah talimi yaptıkları ve çevreden başkalarını geçirmedikleri bir yer olarak tanınıyor.

✱ İşçilere tahsis edilen ve birçok işçinin soğuk su içtikleri buzdolabını Yüksel Yazıcı kendi evine kaldırmış. Kendi evindeki birkaç kişi o kadar işçiden daha değerli anlaşılan. Veya buzdolabı alacak parayı vermedi de devlet malı deniz.. diye düşündü herhalde,

✱ Gençlik ve Spor Bakanlığından Beden Terbiyesi Genel Müdürlüğüne makam şoförü olarak gönderilen bir şahıs MİSK'e zorla üye kaydettiği ve zorla aidat topladığı için işten atılmıştı. Bu şahıs şimdi Bölge Müdürlüğünde çalışıyor. Müdürün makam şoförü. Bu şahsı müdür ve yardımcıları koruyorlarmış. Öyleki Bakan bölgeyi ziyarete geldiği zaman görmemesi için bu adamı saklıyorlarmış. O gün bölge arabasını başkası kullanıyormuş.

Müsabakalarda yöneticilerin kendi yandaşlarına ve gereğinden çok kişiye görev verdikleri, çoğunlunda iş yapmadan para aldıkları söylentiler arasında.

✱ Söylenene göre bölgenin bütçe komisyonu yokmuş. Bütün harcamalar Suphi Varer ve Çetin Şahiner'in yetkisi altındaymış.



ERSİN AYDIN BOĞAZ I GEÇTİ

İSTANBUL—THA

Milli yüzücü Ersin Aydın önceki gün 6'da Anadolu Kavağından suya girdi ve Boğaz'ı boylamasına geçerek 5 saat 25 dakika sonra Kalamış Galatasaray tesislerinde karaya çıktı.

Ersin Aydın yüzerken Üsküdar önlerinde ters bir akıntıyla karşılaştı ve uzun zaman akıntıyla mücadele etmek zorunda kaldı.

Boğaz'ı geçen Ersin Aydın hiç bir Galatasaraylı yöneticinin yanında bulunmamasından üzüntü duyduğunu söyledi.

TOKAT VALİLİĞİNDEN
BAYINDIRLIK BAKANLIĞI YAPI İŞLERİ GENEL MÜDÜRLÜĞÜNÜN

1—Aşağıda ismi, keşif bedeli, geçici teminatı, karne grubu, son müracaat tarihi ve ihale tarihi yazılı bulunan 23 kalem inşaat 243 sayılı Sağlık Hizmetlerinin Sosyalleştirilmesi hakkındaki kanun gereğince ve 527 sayılı kanuna göre 1979 yılına yüklenimli olmak üzere Kapalı Zarf usulü ile eksiltmeye konulmuştur.
2—Anılan işlerin eksiltmeleri Tokat Bayındırlık Müdürlüğü binasında toplanacak Komisyon tarafından aşağıda belirlenen gün ve saatte yapılacaktır.
3—Bu inşaatların eksiltme dosyaları her gün mesai dahilinde Bayındırlık Müdürlüğü İdari İşler Bürosunda görülebilir.
4—Eksiltmeye girebilmek için isteklilerin;
a) Talip olduğu işin hizasında yazılı geçici teminatını,
b) 1978 yılı Vizeli Ticaret ve Sanayi Odası belgesini,
c) (Eksiltme şartnamesinde yazılı bulunan ve usulüne göre hazırlanmış olan
— Yapı araçları bildirisi
— Teknik Personel bildirisi
— Taahhüt bildirisi
— Sermaye ve Kredi olanaklarını bildirir mali durum bildirisi ve Banka referans mektubu.
— Bayındırlık Bakanlığından almış oldukları isimleri karşısında gösterilen gruptan en az keşif bedeli kadar işin eksiltmesine girebileceklerini gösterir müteahhitlik karnesinin (İş bitirme belgesinin) aslını ibraz etmek suretiyle Tokat Bayındırlık Müdürlüğünden alacakları) Yeterlik belgesini teklif mektupları ile birlikte zarfa koymaları lazımdır.
5—İstekliler teklif mektuplarını ihale saatinden bir saat evvel Makbuz karşılığı İhale Komisyonu Başkanlığına vereceklerdir.
6—Telgrafla müracaat ve postada vaki gecikmeler kabul edilmez.
Keyfiyet ilan olunur.

İnşaatın İsmi ve Yeri:	Keşif Bedeli:	Geçici Teminatı	Karne Grubu:	Son Müracaat Tarihi	İhale Tarihi	Saati:
1— Erbaa Çatalan Köyü Köy Tipi Sağlık Ocağı İnşaatı 1979 Yılına Sarı.	2.700.000.00 TL.	94.750.00 TL.	C	15.8.1978	21.8.1978	11.00

İnşaatın İsmi ve Yeri:	Keşif Bedeli	Geçici Teminatı	Karne Grubu:	Son Müracaat Tarihi	İhale Tarihi	Saati:
2- Erbaa Madenli Köyü Köy Tipi Sağlık Ocağı İnş. 1979 Yılına Sarı	2.700.000.—	94.750.00	C	16.8.1978	22.8.1978	11.00
3—Tokat Mekez Yazıbağı Köyü Sağlık Evi İnş. 1979 Yılına Sarı	620.000.—	28.550.00	İş.Bit.Belgesi	15.8.1978	21.8.1978	11.00
4—Tokat Merkez Çubuklu Köyü Sağlık Evi İnş. 1979 Yılına Sarı.	620.000.—	28.550.00	" " "	16.8.1978	22.8.1978	11.00
5—Tokat Merkez Küçükbağlar Sağlık Evi " " "	620.000.—	28.550.00	" " "	15.8.1978	21.8.1978	11.00
6—Tokat Merkez Günevi Sağlık Evi " " "	620.000.—	28.550.00	" " "	15.8.1978	21.8.1978	11.00
7—Artova A. Güçlü Köyü Sağlık Evi " " " "	620.000.—	28.550.00	" " "	15.8.1978	21.8.1978	11.00
8—Artova Büget Köyü Sağlık Evi " " " "	620.000.—	28.550.00	" " "	15.8.1978	21.8.1978	15.00
9—Almus Bakımlı Köyü Sağlık Evi " " " "	620.000.—	28.550.00	" " "	15.8.1978	21.8.1978	15.00
10—Almus Oğulbey Köyü Sağlık Evi " " " "	620.000.—	28.550.00	" " "	15.8.1978	21.8.1978	15.00
11— Erbaa Karakaya Köyü Sağlık Evi " " " "	620.000.—	28.550.00	" " "	15.8.1978	21.8.1978	15.00
12—Erbaa Koçak Köyü Sağlık Evi " " " "	620.000.—	28.550.00	" " "	15.8.1978	21.8.1978	15.00
13—Erbaa İverönü Köyü Sağlık Evi " " " "	620.000.—	28.550.00	" " "	15.8.1978	21.8.1978	15.00
14—Niksar Yapraklı Köyü Sağlık Evi " " " "	620.000.—	28.550.00	" " "	15.8.1978	21.8.1978	15.00
15—Niksar Budaklı Köyü Sağlık Evi " " " "	620.000.—	28.550.00	" " "	16.8.1978	22.8.1978	11.00
16—Niksar Ardıçlı Köyü Sağlık Evi " " " "	620.000.—	28.550.00	" " "	16.8.1978	22.8.1978	11.00

İnşaatın İsmi ve Yeri	Keşif Bedeli:	Geçici Teminatı:	Karne Grubu	Son Müracaat Tarihi	İhale Tarihi	Saaati
17—Reşadiye Çevrecik Sağlık Evi İnş. 1979 Yılına Sarı.	620.000.—	28.550.00	İş Bitirme Bel.	16.8.1978	22.8.1978	11.00
18—Reşadiye Bağtaşı Sağlık Evi " " "	620.000.—	28.550.00	" " "	16.8.1978	22.8.1978	11.00
19—Reşadiye Baydarlı Sağlık Evi " " " "	620.000.00	28.550.00	" " "	16.8.1978	22.8.1978	11.00
20—Turhal Üzümören Köyü Sağlık Evi " " " "	620.000.00	28.550.00	" " "	16.8.1978	22.8.1978	11.00
21—Turhal Kuşoturağı Köyü Sağlık Evi " " " "	620.000.00	28.550.00	" " "	16.8.1978	22.8.1978	15.00
22—Zile Reşadiye Köyü Sağlık Evi " " " "	620.000.00	28.550.00	" " "	16.8.1978	22.8.1978	15.00
23—Zile Kızılcın Köyü Sağlık Evi " " " "	620.000.00	28.550.00	" " "	16.8.1978	22.8.1978	15.00

Basın:20800-723

Balıkesir Cezaevinde iki kişiyi öldüren ve iki kişiyi yaralayan 11 komando tutuklandı

● Olayı protesto edenlere polisin ateş açması sonucu ölen gencin kimliği belirlendi ● Gaziantep'te bir genç işkence edilerek öldürüldü ● Urfa'da bir öğrenci öldürüldü ●Buca Cezaevinde çıkan çatışmada 5 kişi yaralandı

HABER MERKEZİ - Balıkesir Cezaevinde iki devrimci mahkumu öldüren ve iki mahkumu da yaralayan 11 ülkücü komando tutuklandı. Olayla ilgili olarak tutuklanan diğer 11 mahkumla birlikte tutuklananların sayısı 22'ye çıktı. Taammüden ve tasarlayarak iki kişiyi öldürmek suçundan tutuklanan komandoların isimleri şunlardır:

Kemal Koyuncu, Emir Ali Karadağ, Cahit Demir, Mercan Yarar, Yahya Baz, Hasan Kalkan, Cahit Kumbasar, Ömer Ekinci, Arif Korkmaz, Kemal Akın, Ahmet Alabaş.

Öte yandan Balıkesir Cezaevinde komandolar tarafından iki devrimcinin öldürülmesini protesto eden ve cenazeleri almak isteyen kitleye polisin ateş açması sonucu ölen gencin kimliği belirlendi. Gencin Savaştepe Öğretmen Okulu öğrencisi Hasan Kayra olduğu açıklandı.

Bilindiği gibi önceki gün kalabalık bir grup cezaevindeki komandoların planlı saldırılarını ve en son olarak iki devrimcinin öldürülmesini kınamak için bir protesto gösterisi yapmışlardı. Bu gösteriye ateş açan polis, bir genci öldürmüştü. Bunun üzerine olaylarda öldürülenlerin sayısı üçe yükselmişti.

URFA'DA DEVRİMCİ BİR ÖĞRENCİ ÖLDÜRÜLDÜ

Hasari Akgöz adındaki 23 yaşındaki Eğitim Enstitüsü öğrencisi gece evinin önünde kimlikleri bilinmeyen kişilerce yavlım ateşine tutularak öldürüldü. İki kişinin önce devrimci öğrenci Hasari Akgöz'ün kapısını çaldıkları kapıyı açan Hasari Akgöz'ü tabancayla öldürdükten sonra kaçtıkları öğrenildi. Olayda ağır yaralanan devrimci öğrenci Akgöz kaldırıldığı hastanede öldü.

BUCA CEZAEVİNDEKİ ÇATIŞMADA 5 KİŞİ YARALANDI

Buca Bölge Cezaevinde ağır ceza hükümlülerinin bulunduğu koğuşta çıkan olaylarda 5 kişi yaralandı. Yaralananların isimlerinin Murat Avcı, Halil Öğüntürk, Osman Öztürk, Ercan Yurttaş ve Mehmet Kırlı olduğu açıklandı. Halil Uyguntürk'ün ağır yaralı olduğu bildiriliyor.

ALİBEYKÖY'DE ÖLDÜRÜLEN DEVRİMCİ TUNCAY YAŞAYACAK'IN KATİLİ YAKALANDI

Alibeyköy'de bundan bir süre önce öldürülen Tuncay Yaşayacak'ın katili olduğu saptanan Vedat Kasımlar yakalandı. Vedat Kasımlar'ın tombalacı olduğu belirtiliyor. Silahıyla yakalanan Vedat Kasımlar gözaltına alındı.

GAZİANTEP EĞİTİM ENSTİTÜSÜNDE ÇIKAN OLAYDA 7 ÖĞRENCİ YARALANDI

Dün yeniden öğretime açılan Gaziantep Eğitim Enstitüsünde öğrenciler arasında çıkan olaylarda 7 kişi yaralandı. Mahmut Boztoprak, Necdet Sanel, Ahmet Çiftçioğlu ile Salih Karaağaoğlu adındaki öğrenciler atılan taşlardan başlarından yaralanarak hastaneye kaldırıldılar. Komando olduğu belirtilen Mehmet Kılıçarslan, elinde patlamaya hazır halde bir dinamit lokumu ele geçirilerek gözaltına alındı.

ADANA'DA BİR GAZETE SATICISI MHP'LİLERCE KURŞUNLANDI

İdris Çelik adlı bir gazete satıcısı gece Kuruköprü meydanındaki kulübesinde sırtından vurularak ağır şekilde yaralandı.

Ağır yaralı olarak hastaneye kaldırılan 32 yaşındaki İdris Çelik Yavuzlar semtinde oturduğunu belirterek "Beni Yavuzlar Mahellesi'nin MHP'li muhtarı Sezai Durmaz vurdurdu" dedi.

MİSK'li Yeşiloğlu'nun MHP'liler tarafından öldürüldüğü öne sürüldü

ANKARA (ÖZEL)

Geçen hafta Balıkesir Cezaevinde öldürülen Türk Metal Sendikası Bursa Şubesi Başkanı Baki Yeşiloğlu'nun MHP'liler tarafından öldürüldüğü ileri sürüldü. Cinayet suçundan cezaevinde bulunan Yeşiloğlu'nun son zamanlarda aynı koğuşta kalan MHP'lilerle arasının açıldığı ve çıkan tartışmalarda yüksek sesle "Herşeyi açıklayacağım" dediği bildirildi. Yeşiloğlu'nun bu tartışmaların artması üzerine can korkusuna düştüğü bildiriliyor.

Generallerin...

(Baştarafı 1. Sayfada)

hap Yardımoğlu, Donanma Komutanı Koramiral Nejat Tümer, Milli Güvenlik Kurulu Genel Sekreteri Hava Orgeneral Tahsin Şahinkaya ve Şura üyesi orgeneraller katılıyor. Şura'nın Genel Sekreterliğini Genelkurmay İkinci Başkanı Orgeneral Sedat Celasun yapıyor.

Bir üst rütbeye yükselecek general ve amirallerle, general ve amiralliğe yükselecek albayların durumunu görüşecek olan Askeri Şura'nın toplantısı 5 Ağustos'a kadar sürecek.

TERFİ VE TAYİNLER

Yüksek Askeri Şura teklifleri ve emeklilikleri görüştükten sonra, komutan değişikliklerini de ele alacak. Jandarma Genel Komutanı Korgeneral Şahap Yardımoğlu'nun bu görevden alınarak Yüksek Askeri Şura üyeliğine getirilmesi, süresi dolduğundan emekli olacak Hava Kuvvetleri Komutanı Orgeneral Ethem Ayan'ın yerine de Milli Güvenlik Kurulu Genel Sekreteri Orgeneral Tahsin Şahinkaya'nın atanmasına kesin gözüyle bakılıyor. Haydar Saltık'ın da Jandarma Genel Komutanlığına getirilmesi bekleniyor.

Bu arada ordu komutanlıklarında da değişiklik yapılacağı öğrenildi.

Yüksek Askeri Şura'nın kararları resmen 30 Ağustos'ta açıklanacak. Terfi, atama ve emeklilikler bu tarihte yürürlüğe girecek.

SOVYETLER BİRLİĞİYLE İLİŞKİLER ASKERİ ŞURA'DA

Yüksek Askeri Şura'nın toplantısını bir konuşmayla açan Başbakan Bülent Ecevit, "Yüksek Askeri Şura'nın son toplantısından bu yana, dış ilişkilerimizde ulusal güvenlik açısından önem taşıyan gelişmeler oldu. Komşularımızla dostluğa ve iyi ilişkilere her zaman özen gösteren devletimiz, bu yönde yeni adımlar attı" diyerek, Sovyetler Birliği ile ilişkilerin sıklaşmasını örnek gösterdi.

Yunanistan ile ilişkilerde bu güne kadar somut bir sonuç alınamamış bile olsa umut verici gelişmeler olduğunu söyleyen Başbakan, Kuzey Atlantik Konseyi toplantısı vesilesiyle Türkiye'nin savunma gücüyle ekonomik gücü birbirinden ayırdetmeyeceğini ve ambargonun kaldırılmasının taşıdığı önemi anlattığını bildirdi. Ecevit konuşmasının sonunda şöyle dedi:

"Ekonomik ve toplumsal kökenli bunalımlara ve rejimi yıkmaya, ülke bütünlüğünü ve ulusal birliği sarsmaya yönelik bütün girişimlere karşı silahlı kuvvetlerimizin hiç bir kışkırtmaya kapılmaksızın ulusumuz ile birlikte demokratik hukuk kurallarına bağlılığını kesin biçimde göstermesi, Türkiye'nin bunalım döneminden bütünlüğü ve ulusal birliği, devleti, rejimi ve ulusal güvenliği zedelemeksizin çıkacağını dünya gözünde kanıtlamaktadır."

Halkın Kurtuluşçuları...

(Baştarafı 1. Sayfada)

İzmir DGB ve DLB olarak Kontrgerillanın ve Rusya'nın yanında yer alan Halkın Kurtuluşçularının bu saldırılarını protesto eder, tüm gençliği bu gibi eylemlere karşı çıkmaya çağırırız."

HALKIN KURTULUŞÇULARI SALDIRILARINI ANKARA'DA DA DEVAM ETTİRDİLER

Halkın Kurtuluşu taraftarları ODTÜ'de Devrimci Gençlik Birliği üyesi öğrencilere "Sizi bu okula sokmayacağız" diyerek saldırdılar. Adana'da iki gencin ölümünü bahane eden Halkın Kurtuluşu taraftarları iki DGB li öğrenciyi muşta ve demir çubukla yaraladılar. Yaralanan öğrencilerden Sırrı Çopur'un burun kemiği kırıldı, Selim Soydmir ise çeşitli yerlerinden yara aldı.

OLAYIN GELİŞİMİ

Sabah okula gelen Selim Soydemir ve Sırrı Çopur'a küfreden Halkın Kurtuluşu taraftarları daha sonra kafeteryada muşta ve demir çubukla öğrencilere saldırdılar. Saldırı sırasında İGD, SGB taraftarlarının gülüştükleri ve durumdan memnun oldukları görüldü.

Öğrenci Temsilciliği kurulun" ellerinde tutan Dev-Genç taraftarları ise "Kavgayı kim çıkarırsa çıkarsın karşısındayız" demelerine rağmen daha sonra "Ne yaparsanız yapın. Biz karışmıyoruz" dedikleri öğrenildi.

YALÇIN DALIN AÇIKLAMASI

Saldırıdan sonra bir demeç veren DGB başkanı Yalçın Dal, saldırıların arkasında Rusya ve Kontrgerilla'nın bulunduğunu belirterek şunları söyledi:

"Proleter devrimciler gerçek kimliğiyle taşhir edilen Kontrgerilla ve son günlerde Rusya'nın parmağı açıkça görülen 'Gerçek Atatürkçüler Milli Birliği' imzalı bildiriyle proleter devrimcilere saldırılar sürdürülmektedir. Halkın Kurtuluşu taraftarlarının giriştikleri saldırıları bu çerçeve içerisinde değerlendirmek gerekir. Halkın Kurtuluşu taraftarları Rusya'nın saldırılarına paralel olarak bir süreden beri proleter devrimcilere yöneltilen saldırıların başını çekmektedirler. Bunlar ODTÜ'de üyelerimize yöneltikleri bu saldırılarla saldırganlığı bir kampanyaya dönüştürmektedirler. Bunları uyarıyoruz: Rus sosyal-emperyalistlerine ve Kontrgerillaya alet olmaktan vazgeçin. Proleter devrimcilere karşı giriştiğiniz saldırıları durdurun. Tuttuğunuz yol halka ihanet yoludur. Bütün halkımıza açıkhyoruz. Biz halk içinde çatışma ve düşmanlık körüklemeye ve körüklenmesine ve bunu körükleyenlere başından beri karşı çıktık ve karşı çıkmaya devam edeceğiz."

SALDIRILAR HALKTA TEPKİ YARATTI

Adana'da önceki gün Halkın Kurtuluşçularının Aydınlık gazetesi satanlara giriştikleri saldırı, halkta tepki yarattı. Halkın Kurtuluşçuları, olay öncesinde de mahallede saldırgan tutumlarını sürdürmekteydiler. Halkın Kurtuluşçuları, "TİKP"den hesap sorulacak diye slogan attıkları ve devrimcilere "Kahrolsun Çin uşakları" diye yazdar yazdıkları cenaze töreni sırasında bir berber dükkanını tahrip ettiler. KGB'nin, TİKP aleyhinde provakasyonlara giriştiği ve Kontrgerilla konusundaki yayınımız nedeniyle gazetemiz üzerindeki baskıların arttığı bir dönemde, iki kişinin ölmesine yol açan olayın, bir tertip olduğu belirtiliyor.

Önceki gün, Adana'nın Meydan Mahallesinde Aydınlık gazetesi satan devrimcilere, Halkın Kurtuluşçuları pusu kurmuşlar ve satır, ustura ve bıçakla saldırmışlardı. Çıkan kargaşalıkta iki genç ağır yaralanmış ve kaldırıldıkları hastanede ölmüştü. Olaydan sonra Halkın Kurtuluşu şefleri, şehirde tahriklerde bulundular ve saldırıları kışkırttılar.

Öte yandan Halkın Kurtuluşçularının devrimciler üzerindeki baskıları dün de devam etti. Bunlar Meydan Mahallesinde oturan bazı devrimcilerin evlerini sürekli gözetlemeye başladılar. TİKP il binası etrafında guruplar halinde tur atarak, devrimcilere gözdağı vermeye çalıştılar. Bu arada bayiden Aydınlık alan iki yurttaşı da tehdit ettiler

BÜLENT SONER'İN AÇIKLAMASI

Meydan Mahallesindeki olaydan sonra, Halkın Kurtuluşu şeflerinin kışkırtmasıyla şehirde devrimcilere karşı bir saldırı kampanyasına girişildi. 15-20 kişilik bir grup tarafından yolu kesilen ve saldırıya uğrayan Bülent Soner yaptığı açıklamada şunları söyledi:

"Daha sonra Halkın Kurtuluşu grubundan olduğunu öğrendiğim 15-20 kişi üzerime silahla 3 el ateş ederek beni öldürmek istediler. 30 Temmuz akşamı bir arkadaşımı ziyaret etmekten dönerken İstiklal Mahallesinde bu kişiler taşlı, sopalı saldırıda bulundular. Şu anda sağ kalmam bir tesadüftür. Bana yapılan saldırıyı yöneten "Hop hop" lakabıyla tanınan Necmi ve Berati adlı kişilerdir. Bana yönelen saldırı herşeyden önce devrimci olduğum içindir. Halkın Kurtuluşu devrimcilere saldıran ve iki kişinin ölümüne yol açan saldırgan tutumunda ısrar etmektedir. Bilindiği gibi bir süre önce de Tür-Da'ya, kendilerine KAVA'cıyım diyen iki kişi saldırmışlardı. Benim bu saldırganlar hakkında davacı olmama rağmen Musa Yılmaz adlı şahıs mahkemeye çıkarılmadan serbest bırakılmıştı."

Bülent Soner'e saldıranlar arasında Devrimci Yol grubundan Akif adlı birisinin de olduğu bildirildi.

HALKIN KURTULUŞU VE DEV-GENÇ'LİLER KONYA'DA DEVRİMCİLERE SALDIRDI

Gazetemizde daha önce yayınlanan Konya'da Dev-Genç içinde ayrılıklar ve önceki gün Adana'da iki kişinin katledilmesi ve bugün Aydınlık'ta çıkan haber yüzünden Halkın Kurtuluşu ve Dev-Genç'li zorbalar Konya Töb-Der'de devrimcilere saldırdılar. Saldırıda Mehmet Azazi ve Fahrettin Küçük, Mustafa Güneş ve Ercüment Çamlı adlı öğretmenleri çeşitli yerlerinden yaraladılar. Ayrıca Aydınlık Konya muhabirini kastederek, muhabirimizden hesap soracaklarını söylediler. Töb-Der yönetim kurulu ve Töb-Der'li öğretmenler bu saldırıyı kınadılar ve bu bir avuç zorbanın tutumunu protesto ettiler.

Sedat'ı yargılamak için Bağdat'ta kurulan mahkeme Orta Doğu sorununa hiç bir yenilik getirmedi

MERİH KUTLAR

Irak'ın başkenti Bağdat'ta özel olarak kurulan "Arap Halk Mahkemesi" Mısır Devlet Başkanı Enver Sedat'ı yargıladı. Sedat'ın yargılandığı duruşma, Bağdat Üniversitesi Tıp Fakültesi salonunda yapıldı. Mahkeme heyetinde Irak, Cezayir ve Libya'dan birer, Filistin'den iki, Suriye ve Mısır'dan da birer siyasi mülteci bulunuyor.

Mahkemeyi izlemek üzere çeşitli Arap ülkelerinden çok sayıda gazeteci geldi. Mahkemeden önce Irak Baas Partisi yetkililerinden ve Mahkemeyi Tanıtma Komitesi Başkanı Macit Ahmed El-Samarabi, yerli ve yabancı basına yaptığı açıklamada, Sedat'ın şahsının değil, siyasetinin yargılanacağını bildirdi. Samarabi, Mısır ve Suriye'yi Filistin davasına ihanet etmekle suçladı. Duruşmada ise Sedat'a karşı olduğu bilinen ülkelerin temsilcileri tezlerini tekrarladılar. Basın mensupları, mahkemeyi "Kararı önceden belli ve tek amacı Arap dünyasında Mısır aleyhine kamuoyu yaratmak" diye nitelediler.

Enver Sedat'ı yargılayan Arap Mahkemesi duruşmayı 19 Kasıma erteledi. Bu tutum, Irak hükümetinin Enver Sedat'ı mahkum etmek için gerekli kamuoyunu hazırlama çabası olarak değerlendirildi.

Irak'ta çıkan El Cumhuriye gazetesi, Aydınlık'ın Filistin ve Orta Doğu konusundaki görüşlerini yansıtmak amacıyla muhabirlerimiz Doğan Yurdakul ve Merih Kutlar ile bir röportaj yaptı. Irak'ın en büyük gazetesi olan hükümet yanlısı El Cumhuriye arkadaşlarımızla yaptığı röportajı 31 Temmuz tarihli sayısında orta sayfasında verdi. Gazete, Irak dışında Fas, Cezayir, Libya'da da satılıyor ve tirajı 130 bin kadar.

İran'da...

(Baştarafı 1. Sayfada)

kentlerine yayıldı. Kalabalık halk gösterilerinin bazı hükümet binalarını da taşladıkları gösteriler sırasında polisle yer yer yoğun çatışmalar oluyor.

Polisin göstericileri dağıtmak için gözyaşartıcı bomba ve silah kullandığı bildiriliyor.

1979 Mayısında elimizde hiç...

(Baştarafı 1. Sayfada)

gerçekleşen uretim fazlasının Sovyetler'e satılması halinde 1979 yılı Mayıs ayında elde hiç yedek buğday kalmayacak. Önümüzdeki yıllarda kuraklık ve benzeri doğal nedenlerle buğday üretiminin azalması halinde ise Türkiye tıpkı 5-6 yıl öncesinde olduğu gibi 45 milyonluk nüfusunu besleyebilmek için buğday ithal etmek zorunda kalacak.

BUĞDAY DURUMU

15 Mayıs 1978'de Türkiye'nin elinde 3 milyon 426 bin 987 ton buğday stoku mevcuttu. Bunun 2 milyon 590 bin ton kadarı 1979 Mayıs ayına kadarki iç tüketim için ayrıldı. Gene bu miktardan 257 bin ton nakli bedel, 200 bin ton da olağanüstü hal stoku olarak ayrılıyor. Böylelikle elde 379 bin 987 ton buğday kalıyor.

Oysa şu ana kadar bağlantısı yapılmış ve bir kısmı ihraç edilmiş buğday miktarı 890 bin ton. Bunun 200 bin tonu Libya'ya 100 bin tonu Pakistan'a, 50 bin tonu Romanya'ya 50 bin tonu Ürdün'e, 150 bin tonu İran'a ve 240 bin tonu da Tunus'a satılacak veya satıldı.

Ayrıca Irak ile henüz bir anlaşmaya varılmadıysa da 200 bin ton kadar buğdayın petrol borcuna karşılık Irak'a satılması söz konusu. Bundan başka Brezilya ve Çin Halk Cumhuriyeti de Türkiye'den buğday talep ediyor. Ancak böylelikle şimdiye kadar bağlantısı yapılan buğday miktarının 1.1 milyon tonu bulması bekleniyor.

Yeni mahsulden de 1 milyon 105 bin ton kadar buğday sağlanabileceği düşünülüyor. Mevcut buğdaydan artan 330 bin tonla birlikte ihraç edilebilecek buğday miktarı 1,5 milyon tona yaklaşıyor.

RUSYA'YA SATIŞ

Rusya'dan 3 milyon ton petrol ve petrol ürünü alabilmek için Türkiye'nin bu ülkeye yaklaşık 2,5-3 milyon ton buğday ihraç etmesi gerekiyor. Oysa yapılmış bağlantıların dışında elde serbest sadece 400 bin ton buğday bulunuyor. Bu durumda mevcut bağlantıların bazılarından vazgeçilerek Rusya'ya satılacak buğday miktarının artırılması düşünülüyor. Bu arada Tunus'a olan 240 bin tonluk bağlantıdan vazgeçilebileceği de söyleniyor. Bu yapılsa da gene de Rusya'nın ihtiyacını karşılamak mümkün olmayacak.

Öte yandan Toprak Mahsulleri Ofisi yetkilileri kendilerine sorulmadan sürekli buğday bağlantısı yapılmasından huzursuz. Yetkililerin bu sıkıntılarını Ankara'da yüksek düzeyde yapılan toplantılarda dile getirdikleri, "mahsul bizim, yetkili biziz, önüne gelen buğday satıyor, vaatte bulunuyor" dedikleri bildiriliyor.

Yetkililer bu durumda gelecek yıllarda Türkiye'nin buğday sıkıntısı çekmesini göze alarak Rusya'ya elde bulunan bütün stokları satsa bile 3 yıllık ticaret anlaşmasının gerçekleştirilemeyeceğini, bu durumda kalan açığın gittikçe artan oranda stratejik madenlerle karşılanmasının bir zorunluluk haline geleceğini belirtiyorlar.

STRATEJİK MADENLERİMİZİ KAPATIYORLAR

Türkiye'nin Rusya'ya önemli miktarda stratejik maden satmasını öngören 19. Ticaret Protokolü de dünkü Resmi Gazete'de yayınlandı. 1 Nisan 1978 tarihinde yürürlüğe giren Türkiye-Sovyetler 19. Ticaret Protokolü uyarınca Türkiye Rusya'ya en önemli stratejik madenlerimizi ve sanayi ham maddelerini satacak. Türkiye ile Rusya arasındaki ticareti az gelişmiş bir ülkeyle gelişmiş bir kapitalist ülke arasındaki ilişkileri yansıtıyor. Rusya bize makina, makina aksamı ile sanayi mamülleri satarken, biz onlara fındık, fıstık, üzüm, canlı hayvan soğan, narenciye gibi değeri düşük tarım maddeleriyle, ülkemizin savunması açısından hayati önem taşıyan stratejik madenleri satıyoruz.

Protokole göre bir yılda Sovyetler'e satacağımız alımünanın tutarı 7 milyon 200 bin dolar. Gene bu yıl Rusya'ya 2 milyon dolarlık konsantre volfram satılacak.

Bu iki madenin dışında Rusya'ya boksit, 5 milyon 800 bin dolarlık öğütülmüş barit, konsantre antimuan, sister manyezit, kostik manyezit ve pik gibi madenlerle sanayi ham maddeleri satılacak

uluslararası...

(Baştarafı 1. Sayfada)

Avrupa Toplulukları Komisyonu Kalkınma Sorunlarıyla Görevli Üyesi Vlaude Cheysson, 77'ler grubu dönem başkanı ve BM Amerika Daimi Temsilcisi Donald Mills, BM Uluslararası Ekonomik İşbirliği ve Kalkınma Genel Müdürü Kenneth Dadzie, UNCTAD Genel Sekreteri Gamani Corea, Titograd Üniversitesi Öğretim Üyesi Dr. Drago Grupkovic, bulunuyor.

Ambargo...

(Baştarafı 1. Sayfada)

tır. Dolayısıyla Varşova Paktı üyeleri Yunanistan'a baskılarını artıracaklardır ve ilerde bir saldırı halinde Yunanistan'ın savunması güçleşecektir. 1974'den beri Kıbrıs'ta devam eden aynı durum sürecek, iki taraf da girişimde bulunmayı reddedecektir" dedi.

Temsilciler Meclisi üyelerinden Robert Lagomarsino, Yunanistan'ın da Kıbrıs'ta ABD silahlarını kullanarak bazı girişimlerde bulunduğunu söylediği konuşmasında, Türkiye'nin Kıbrıs'ı işgalini savundu.

Milletvekillerinden Paul Findley, ambargonun uygulanmasındaki, başlıca amacın, Kıbrıs'ta tarafları uzlaştırmak olduğunu, ancak ambargonun uygulanmasıyla bu amacın gerçekleştirilemediğini, aksine tarafların daha da katı tutum aldıklarını bildirdi. Findley, ambargonun bu nedenle işe yaramaz olduğunu belirtti.

Paul Findley, Temsilciler Meclisinde yaptığı konuşmada, "Ambargo-ABD'nin milli çıkarlarını olumsuz şekilde zedeleyen bir konudur. Aramızda ambargonun kaldırılmasını istemeyenler var. Bu temsilciler kuşkusuz önümüzdeki seçimleri ve seçim bölgelerindeki Yunan asıllı ABD'lilerin oyunu düşünmektedirler. Oylama sırasında karşıt temsilcilerin seçimlerini değil, ABD çıkarlarını gözönüne alarak oylarını kullanmalarını öneriyorum" dedi.

Ambargo görüşmeleri sırasında, New Jersey eyaletinin temsilcisi Millicent Fenwick'de, ambargonun kaldırılması lehinde bir konuşma yaptı.

Temsilciler Meclisinde dünkü ambargo tartışmalarında, ambargonun sürdürülmesini öteden beri savunan, Rum Lobisi liderlerinden John Brademas, yaptığı konuşmada yine aynı görüşü savundu. Brademas konuşmasında, 1974 yılındaki Kıbrıs çıkarmasıyla Türkiye'nin Kıbrıs'ta insan haklarını çiğnediğini, bu müdahale sırasında Amerikan silahlarını kullanarak da ABD yasalarını çiğnediğini söyledi.

Brademas, "Türkler bu harekat sırasında ABD yardımından sağladıkları silahları kullanmışlardır. Bu ABD yasalarına aykırı bir davranıştır ve ambargo uygulamasının tek nedeni budur. Kongre her şeye rağmen Türkiye'ye yardıma devam etmiştir. Nitekim NATO görevleri için verilmiş bu yardımların toplamı ambargo süreci içinde 600 milyon doları bulmuş, Türkiye ABD'den en çok askeri yardım alan ülkeler arasındaki yerini korumuştur. Ambargonun kaldırılması yasaların uygulanması anlamına gelir. ABD yasalarına bağlı bir ülkedir" dedi.

Temsilciler Meclisi üyelerinden Benjamin Rosenthal ve Edward Derwinski ise, ambargonun kaldırılması konusundaki senato kararını değiştiren bir önerge verdiler. Bu önergede ambargonun, içinde Maraş'ın da bulunduğu Magosa Bölgesinden bütün Türk askerlerinin geri çekilmesi şartıyla kaldırılması istendi.

Edward Derwinski, Temsilciler Meclisinde verdikleri önerge üzerine yaptığı konuşmada, Kıbrıs'ta dört yıldan beri hiç bir değişiklik olmadığını söyledi ve "Ada'da çözüm yolunda bir ilerleme sağlanıncaya kadar ambargo sürdürülmelidir" dedi.

Turgut...

(Bastarafı 1. Sayfada)

lu'nun bürosuna geldi. Sıkıntılı bir halde tanıdığı birkaç devrimcinin ismini vererek onlarla görüşmek istediğimi söyledi Ben o zaman böyle bir ajanın varlığından haberdar olmuş ancak kim olduğunu öğrenememiştim. Turgut Bulut' a istediği bir şey varsa bana söyleyebileceğini söyleyince dokuz on sayfalık bir yazıyı elime sıkıştırdı.

Bu ajan yazısında, kendini kurtaracak bir üslupla, yani ajanlığa kendi elinde olmayan nedenlerle sürüklendiğini inandırmaya çalışan bir ifadeyle halka ve devrimcilere karşı işlediği suçları itiraf ediyordu. Yazının en ilgi çekici bölümü 1976 Haziranında Gaziantep'te büyük gürültülerle öldürülen iki devrimciyi ihbar ettiğini açıklayan bölümdü. Bilindiği gibi bu olayda, devrimcilerin kaldığı ev tanıklar ve çok sayıda birlikle sarılmış olay büyüterek yoğun bir kargaşa havası yaratılmak istenmişti. Kontrgerilla bundan alabildiğine yararlanmıştı.

Turgut Bulut ajanlığını itiraf ettikten sonra, yazısında oportünist tekkelerin içinde ajan faaliyetinin ne kadar rahat yürütülebileceğini uzun uzun anlatıyordu. MİT ajanı olarak nasıl Halkın Kurtuluşu içinde cirit attığını, hiç gayret sarfetmeye gerek kalmadan herşeyi öğrenebildiğini, MİT'e her zaman bilgi ulaştırabildiğini hatta Gaziantep olayındaki katliama neden olduktan sonra hiç bir şey olmamış gibi Komün Yayınlarının başına geçtiğini vs. yazıyordu.

Turgut Bulut'u o gün kovaladım. Bu ajanın halka duyurulması gerektiğini düşünüyordum. O zamanlar Halkın Yolu yayınına ara vermişti. Yazısının fotokopisini çektirip çoğaltttım. Halkın Kurtuluşu'nun en sorumlu kişilerine giderek durumu aktardım. Turgut Bulut'un suçlarını itiraf ettiğini, Gaziantep'te devrimcilerin ölümünden sorumlu olduğunu o olayın bu ajanın ihbarı üzerine gerçekleştiğini söylememe rağmen, Halkın Kurtuluşçuları tekkelerine toz kondurtmamak için ilgilenmediler bile.

Halkın Kurtuluşçuları Turgut Bulut'un "mega" loman" olduğunu, kendini öne çıkarmak için böyle bir hikaye uydurduğunu söylediler. Bunu söylemek zorundaydılar, çünkü, aksi takdirde kendi aralarında cirit atan ajanların varlığını kabullenmiş olacaklardı. Tekkelerini koruyabilmek için gerçeklere bile sırtlarını çevirdiler.

Bugün Türkiye İşçi Köylü Partisi'ne düşmanlık güderek, halkın bu devrimci partisine saldırılar düzenleyerek ayakta durmaya çalışan Halkın Kurtuluşu tekkesi bağrında elbette bu tür ajanları toparlayacaktır. Çünkü TİKP'yi boğmak isteyen KGB ajanları, Kontrgerillacılar Halkın Kurtuluşu gibi oportünist grupların perdesi altına gizlenerek saldırıların başını rahatlıkla çekebilirler. Bu zemini onlara Halkın Kurtuluşçusu ve benzerlerinin kışkırtmalara alet olarak ve herkese şiddet uygulayarak güttükleri provokasyon çizgisi sağlıyor. İşte en son örneği Adana'daki provokasyon.

Adana'da gazete satan devrimcilere saldırının başını çekenler Turgut Bulut gibi MİT ajanlarından başka kim olabilir? Halkı ve devrimcileri birbirine kırdırmak, TİKP'ye saldırmak KGB'den ve Kontrgerilladan başka kime yarar? Halkın Kurtuluşu tabanındaki samimi insanlar bu ajanlardan provakatörlerden kurtulmak istiyorlarsa provokasyon çizgisini reddetmeli ve bu tekkeye bir son vermelidirler.

Kıbrıs Türk kesiminden 11 kişi Libya'ya göç etti

LEFKOŞE(AA)

Kıbrıs Türk Federe Devletinde hızla artan enflasyon ve hayat pahalılığının beraberinde getirdiği işsizlik sonucu dün de 117 Kıbrıslı genç Libya'ya göç etti.

İlgililer, çalışmak üzere Libya'ya giden Kıbrıslıların sayısının son iki yılda 5 bine yaklaştığını söylemişlerdir. Bu arada, yüzlerce soydaşımızın, Avustralya, Kanada ve İngiltere'ye göç ettikleri bildirildi. Ancak, Kıbrıs Türk Toplumu yönetimi adada göçe ilişkin herhangi bir resmi açıklama yapmaktan kaçınmaktadır.

"İntikam"

(Baştarafı 1. Sayfada)

nistler de AYDINLIK'a ve TİKP'ye karşı kışkırtmalarına hız vermişlerdir. KGB, "Gerçek Atatürkçüler Milli Birliği" imzasıyla bildiri yayınlayarak, iktidar olsun, muhalif olsun Herkesi TİKP'yi ezmek için "silaha başvurmaya" çağırmıştır. Sahte TKP'nin radyosu zaten ne zamandan beri bu çağrıları yapmaktadır ve en son, AYDINLIK'ın Kontrgerillayı açığa çıkarmasına yönelttiği saldırı ayrıca dikkat çekmiştir

Öte yandan 30 Ağustosun yaklaştığı sırada gerek ordu içinde, gerekse yeniden düzenlendiği söylenen MİT içinde bir mücadele olduğu, hem ilgililerin davranışlarından hem de basında yazılanlardan anlaşılmaktadır.

Cinayetlerin ve tertiplerin son bir iki gün içinde birden hızlanması da dikkat çekicidir. Kim kimi temizleyecektir? Kontrgerillacılar, bir yandan tertip ve cinayetlere hız vermekte, öte yandan Kendilerinin devlet için her an gerekli olduğunu kanıtlamaya çalışmaktadırlar. "TKP"nin "Bizim radyosu" da aynı şekilde, "MİT içinde değişiklik yapılırken" Kontrgerilla hakkında yayın yapılmasına saldırmaktadır. Çünkü onun meselesi, Kontrgerilla'ya karşı halkın mücadelesini geliştirmek değil, işi MİT içinde çözmek, bu örgütteki dostlarını güçlendirmektir.

İşte Adana Meydan Mahallesindeki olay bu şartlarda olmaktadır. AYDINLIK satılmasına 1968 yılından beri yüzlerce defa saldırılmıştır. Yüzlerce devrimci çeşitli türden revizyonist ve maceracının saldırısıyla yaralanmıştır. Aydınlıkçıların başka bir yayın organı satanlara saldırdığı ise, bugüne kadar ne görülmüştür, ne de duyulmuştur. Olay AYDINLIK satılırken olmaktadır, yoksa Halkın Kurtuluşu satılırken değil. Ve olay AYDINLIK satışına sürekli saldırıların olduğu Meydan Mahallesinde cereyan etmiştir.

Kışkırtmalara alet olmak ve kendi dışında herkese şiddet kullanmak bir çizgidir. Bu çizgiyi Halkın Kurtuluşu kaç yıldan beri sürdürüyor. 1 Mayıs 1977'de Kontrgerilla'nın 36 Yurttaşı katletmesine alet olmak işte bu çizginin ürünüydü. Eskiden beri dergilerinde bu çizginin teorisi yapılıyor.

Halkın Kurtuluşu dergisine göre, TİKP'lilere şiddet ve terör uygulamak caizdir, hatta gereklidir. Hele son günlerde tekkenin çatırdamaya başlaması saldırganlığı daha da artırmıştır.

Halkın Kurtuluşu gibi kışkırtma ve hakim sınıflara alet olma çizgisi izleyen gruplarda, polisin cirit atması ve etkili olması için bütün şartlar vardır. Çünkü siyasetleri polise açıktır. Bu yüzdendir ki, Turgut Bulut adındaki kışkırtıcı ajan, Halkın Kurtuluşu grubunun yayınevi olan Komün Yayınlarının sahipliğini yapabilmiştir. Bu ajan, Halkın Kurtuluşu grubunda yaptığı faaliyeti ve iki devrimciyi ihbar ederek öldürttüğünü 15 Temmuz günü çıkan AYDINLIK'ta açıkça anlatmaktaydı.

Ve şimdi "intikam" çığlıkları atarak Türkiye'nin çeşitli yerlerinde devrimcilere karşı kışkırtma ve saldırılara girişenler, ister bilerek isterse bilmeyerek Turgut Bulut'un rolünü oynuyorlar. Bu ortamda Kontrgerillacıların en çok ihtiyaç duydukları şey, hangi kılıkta olursa olsun, saldırıları ve çatışmaları yoğunlaştırmaktır.

Bu konuda bugüne kadar az uyarı yapmadık. Saldırı ve küfürü mahkum etmek için Halkın Kurtuluşçularına az çağrıda bulunmadık. Şimdi yine uyarıyoruz. Girişeceğiniz saldırı ve kışkırtmalar Yalnız ve yalnız Kontrgerilla ile KGB'nin işine yarayacaktır. Duvarlara alçakça "Çin uşaklarından intikam alacağız" diye yazmak, KGB'nin daha birkaç gün önce yaptığı "TİKP'yi terörle ezme" çağrısının nerelerde yankı uyandırdığını göstermektedir.

Aklınızı başınıza toplayın! Gittiğiniz yer sosyalizm düşmanlığı, devrim düşmanlığı ve halk düşmanlığıdır.

Bizim tutumumuz her zaman açıktır ve ilkelidir. Biz bugüne kadar halk içindeki çelişmeleri daima ikna yoluyla çözmeyi savunduk ve bunu dikkatle uyguladık. AYDINLIK'ın devrimci çizgisini savunanların saldırılara girişikleri bugüne kadar görülmemiştir ve bundan sonra da görülmeyecektir. Biz, kendi üzerimize düşeni her zaman olduğu gibi yapacak ve olayı derinlemesine araştıracağız.

İstanbul ve Ankara'dan sonra, «Mavi Bereliler» Elazığ'da faaliyette

Hükümetin sivil sıkıyönetim uygulamasına fiilen başlamasının bir ifadesi olan, "mavi bereliler" adı verilen Jandarma komandoları İstanbul ve Ankara gibi büyük şehirlerden sonra, taşra şehirlerinde de faaliyete baş



Yeni Ekonomik Düzen mücadelesi Üçüncü dünyanın Emperyalizme karşı başkaldırışının bir ifadesidir

Hazırlayan: MEHMET EMİN YILDIRIM
Şişli Siyasal Bilimler Yüksek Okulu Asistanı

Üçüncü Dünya ülkeleri, süper devletlerin ve gelişmiş sanayi ülkelerinin yararına işleyen dünya ekonomik sisteminin, yoksul ülkelerin yararına değişmesini ve emperyalist sömürü ve talana set çekilmesini istiyor

Uluslararası Yeni Ekonomik Düzen mücadelesi, ezilen ülkelerin ve halkların, özellikle İkinci Dünya Savaşından sonra emperyalizme, sömürgeciliğe ve hegemonyacılığa karşı verdikleri devrimci mücadeleler içinde gelişti ve adım adım ilerleyerek bugünkü gücüne ulaştı

Uluslararası Yeni Ekonomik Düzen, eski ve yeni her türlü sömürgeci ve emperyalist ilişkilere başkaldırma hareketinin iktisadi alandaki ifadesidir

Günümüzde uluslararası toplantıların hemen hemen tümüne ve devletlerarası açıklamalara damgasını vuran bir istek, emperyalist ülkelerin, özellikle de iki süper devletin korkulu rüyası oldu. Bu, "Uluslararası yeni bir ekonomik düzen" isteğidir ve bu isteğinsahibi Üçüncü Dünyanın yoksul ülkeleridir.

Yeni Ekonomik Düzen

Nedir bu Uluslararası Yeni Ekonomik Düzen talebi ?

Bu, süper devletlerin ve gelişmiş sanayi ülkelerinin yararına işleyen dünya ekonomik sisteminin, yoksul ülkelerin yararına değişmesi, emperyalist sömürü ve talana set çekilmesi demektir. Bu, Üçüncü Dünyanın hammadde zenginlikleri ve tarım ürünleri üzerinde tam egemenliğinin sağlanması ve Üçüncü Dünya ürünlerinin değerleri üzerinde satılması mücadelesidir. Uluslararası yeni ekonomik düzen, Üçüncü Dünya ile emperyalist ülkeler arasındaki eşit olmayan ilişkilere son verilmesi mücadelesidir. Bu mücadele, aynı zamanda, yüzyıllardır sömürgeciliğin ve emperyalizmin ağır baskısı ve sömürüsü altında gelişemeyen az gelişmiş ülkelerin milli sanayilerini hızla geliştirmeyi ve bu gelişmenin önünde duran yabancı engellerin tasfiyesini amaçlamaktadır. Tek cümleyle, Uluslararası Yeni Ekonomik Düzen eski ve yeni her türlü sömürgeci ve emperyalist ilişkilere başkaldırma hareketinin iktisadi alandaki ifadesidir.

Uluslararası Yeni Ekonomik Düzen mücadelesi, özellikle İkinci Dünya savaşından sonda ezilen ülkelerin ve halkların, emperyalizme sömürgeciliğe ve hegomonyacılığına karşı verdikleri devrimci mücadelelerle gelişti. Adım adım ilerleyerek bugünkü gücüne ulaştı.

Dünya halkları sömürge zincirlerini parçalıyor

İkinci Dünya savaşından bu yana, Asya, Afrika, Latin Amerika ve dünyanın diğer bölgelerinde gerçekleştirilen milli kurtuluş savaşları ve demokratik devrimler sonucu, 80'den fazla genç ülke siyasi bağımsızlığını kazandı. Böylece dünya sömürgeci sisteminin köleci zincirleri parçalandı. Dünya halkları kurtuluş mücadelelerinde emperyalizme ağır darbeler indirmeye başladılar: 800 milyonluk Çin kurtuldu. Kore halkı Amerikan emperyalizmini altetti ve ülkenin yarısını kurtardı. Mısır, Süveyş kanalı üzerindeki emperyalist hakimiyete son verdi. Cezayir milli kurtuluş hareketi zaferle sonuçlandı. Vietnam, Laos ve Kamboçya Hindiçin'de Amerikan emperyalizmini yerle bir ettiler. Özellikle 1960'lardan sonda bir dizi Afrika ülkesi bağımsızlığını kazandı. Silahlı ulusal ve demokratik devrimler bütün dünyada ilerledi. Bir çok ülke de, emperyalizme karşı mücadele içinde bağımsızlığını, milli ve demokratik kazançlarını pekiştirdi ve geliştirdi.

Ezilen ülkelere düşen görev: Birleşmek ve daha ileri hedefler uğruna mücadele etmek

Milli kurtuluş savaşları ve demokratik devrimlerin zafer kazanmalarına ve sömürgeciliğin çökmesine rağmen, emperyalizm dünya çapında hakimiyetini sürdürüyor. Ayrıca sahneye Rusya gibi, sosyalizm etiketli yeni bir emperyalist ülke çıktı. Sömürgeciliğe ve emperyalizme karşı mücadele içinde, siyasi bilinçlerini yükselten, milli ve demokratik kazançlarını korumaya kararlı yoksul ülkeler üzerinde emparyalist tertipler sürüyor. Emperyalizm çeşitli kılık ve taktiklerle, çeşitli yollarla sömürüsünü devam ettirmek için elinden geleni yapmaktadır. Yeni sömürgeci yöntemlere başvurmaktadır. Emperyalist ülkeler, özellikle de süper devletler, güçlü ve gelişmiş ekonomilerine ve dünya piyasalarındaki tekelci durumlarına dayanarak, Üçüncü Dünyayı soymaya devam etmekte, siyasi bakımdan kendilerine bağımlı kılmaya çalışmakta, askeri güçlerine dayanarak şantaj ve baskıya hatta askeri saldırılara başvurarak amaçlarına ulaşmaya çalışmaktadır. Bu durum karşısında dünyanın ezilen ülkelerine birleşme ve daha ileri hedefler uğruna mücadele etme görevi kalmaktadır.

Örgütlü mücadelenin temelleri atılıyor

Dünya nüfusunun yüzde yetmişini oluşturan Üçüncü Dünya ülkeleri de bunu yaptılar. Emperyalizme karşı çeşitli cephelerde kazanılan zaferleri korumak derinleştirmek ve emperyalizmin saldırılarını boşa çıkarmak amacıyla, Üçüncü Dünya ilk uluslararası toplantısını Bandung'ta yaptı. 1955 yılında 29 Asya ve Afrika ülkesi, emperyalizme karşı örgütlü mücadele temelinde birleştiler. Bu konferans, Üçüncü Dünyanın bugünkü güçlü devrimci hareketinin temeli ve itici gücü oldu.

1961'de yapılan Belgrad Konferansında, ezilen ülkelerin Bloksuzluk hareketi doğdu. Bu harekette yer alan ülkelerin sayısı, başlangıçta 28 iken, şimdi 80'i aştı. Bloksuz Ülkeler, dünya güçler dengesinde büyük önemi olan ve kesinlikle hesaba katılması gereken bir güç haline geldiler.

Üçüncü Dünya bir yandan emperyalizme ve hegemonyacılığa karşı siyasi alanda mücadele verirken, emperyalizmin ekonomik alanda kurduğu sömürü çarkını kırmak için ileri atıldı. Birleşmiş Milletler örgütü içinde verilen mücadeleden 77'ler grubu doğdu. 77 Üçüncü Dünya Ülkesi, 1962 de Birinci Birleşmiş Milletler Ticaret ve Kalkınma Konferansında uluslararası ilişkilerde emperyalist sömürüye karşı çıktı ve Yeni Bir Ekonomik Düzen talebini ileri sürdü. Bu mücadelede en büyük başarı Birleşmiş Milletler 6. Olağanüst Genel Kurulunda kazanıldı. Burada, "Bugünkü uluslararası ekonomik düzen içinde uluslararası topluluğun dengeli kalkınmasının imkansız olduğu" vurgulandı ve uluslararası yeni bir ekonomik düzen kurulması için "eylem programı" kabul edildi.

YARIN:

Üçüncü Dünya eşitsiz ticaret yoluyla sömürüye karşı mücadele ediyor

Yeni Ekonomik Düzen mücadelesinin talep ve hedefleri

I— Her ülkenin doğal kaynakları ve iktisadi faaliyeti üzerinde kayıtsız şartsız egemenliğinin sağlanması. Ulusal çıkarlarla çelişen sömürü ve yabancı denetime karşı millileştirmeler de dahil olmak üzere her türlü önlemin alınması.

2- Gelişmekte olan ülkelere, işgal altındaki ülkelere, ırkçı rejimlerin baskısı altındaki halklara yardımın artırılması.

3- Üçüncü Dünyanın ihraç ettiği hammadde, tarım ürünleri, mamul ve yarı mamul mallarla, ithal ettiği ürünlerin fiyatları arasında adil bir ilişki kurulması, eşitsiz ticarete son verilmesi.

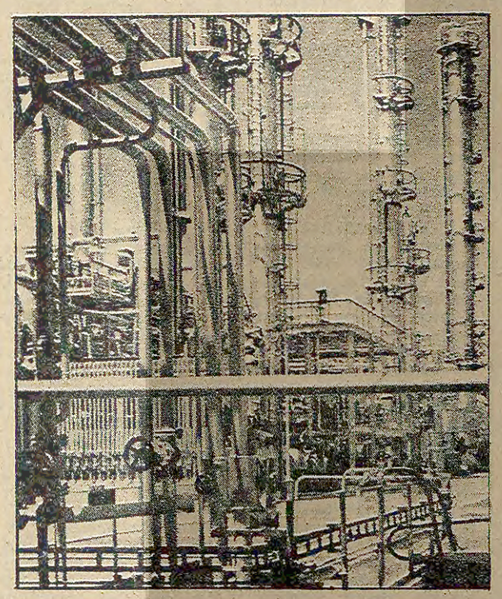
4- Üçüncü Dünya ülkeleri arasında iktisadi, mali, ticari ve teknik işbirliğinin geliştirilmesi.

5- Üçüncü Dünyanın mamul mal ihracını artırılabilmesi için gelişmiş ülkelerin gümrük duvarlarının indirilmesi.

6- Uluslararası para sisteminin Üçüncü Dünya ülkelerinin kalkınma hedeflerine yardımcı olacak şekilde yeniden düzenlenmesi. Uluslararası finans kuruluşlarında Üçüncü Dünyanın söz sahibi olması

7- Üçüncü Dünyanın tüm borçlarının iptali.

8- Teknoloji transferi yoluyla sömürüye son verilmesi.

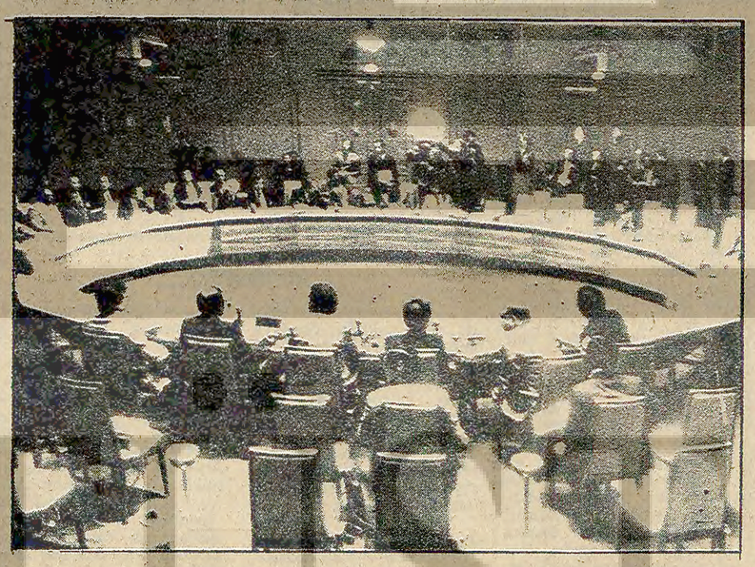




Üçüncü Dünya Ülkeleri, emperyalist ülkelerle eşit olmayan ilişkilere son vermek, kendi hammadde kaynaklarına sahip çıkmak istiyorlar. Empervalistlerin sömürü ve baskıları karşısında Üçüncü Dünyaülkelerine birleşmek ve daha ileri hedefler uğruna mücadele etme görevi kalıyor.



1955 yılında yapılan Bandung Konferansı'na Çin Halk Cumhuriyeti adına katılan Çu En Lay, havaalanında karşılanırken...Bandung Konferansı, 29 Asya ve Afrika ülkesinin emperyalizme karşı mücadelede birleştiği son derece önemli bir toplantı oldu.



Petrol İhraç Eden Ülkeler Örgütünün (OPEC) 1977 Şubat'ında Viyana'da yaptığı toplantıdan bir görünüm... OPEC, Uluslararası Yeni Ekonomik Düzen için en etkin mücadele eden örgütlerden biri.

Üçüncü Dünyanın uluslararası alanda örgütlenmeleri

A- BLOKSUZ ÜLKELER TOPLULUĞU:

1955 Bandung Konferansında ortaya çıkan ve esas olarak siyasi nitelik taşıyan bu gruplaşmaya dahil olan ülkeler " hangileri olursa olsun büyük devletlerin özel çıkarlarına yarayacak kollektif savunma düzenlerine başvurmayı ve hangisi olursa olsun bir devletin diğerleri üzerinde baskı yapmasını reddetme" kararı alarak askeri bloklardan hiçbirine üye olmamayı ve topraklarında hiçbir yabancı üs bulundurmamayı ilke edinen ülkelerdir. Bu tanıma giren bazı Batılı ülkeler topluluğun dışında kaldıkları için bu grup fiilen bir Üçüncü Dünya topluluğu olmuştur.

1975'de, üye sayısı 80'i bulan bu topluluğun örgütlenmesi, birkaç yılda bir toplanan, hükümet veya devlet başkanlarının katıldığı zirve konferansları (sonuncusu 1976 Colombo Zirvesi), dışişleri bakanlarının katıldığı ve yine üyelerinin tümüne açık toplantılar ve bir koordinasyon bürosundan oluşmaktadır.

Bu topluluk, önceleri siyasi sorunlarla uğraşırken, özellikle 1973 Cezayir Zirvesinden sonra uluslararası ekonomiye öncelik vermeye başlamıştır.

B-77LER GURUBU

Birleşmiş Milletler bünyesi içinde oluşan bu grubun adı 1964'deki ilk UNCTAD (Birleşmiş Milletler Ticaret ve Kalkınma Konferansı) toplantısına ortak görüşler oluşturarak katılan Üçüncü Dünya ülkelerinin sayısının 77 olmasından gelmektedir. Bugün sayıları 120'ye yaklaşan bu grup halen aynı isimle anılmaktadır. 1964 yılında Cenevre'de toplanan UNCTAD Konferansının sonunda, bu grup, yayınladığı bildiri ile "Yeni bir kalkınma ve dış politika" gereğine değinmektedir. 1977'ler arasında gerçekleştirilecek işbirliği uluslararası ekonomik alanda yeni tutum ve yöntemlerin uygulanmasını sağlayabilmek için bir ön koşul olarak görülmüştür.

Bu konferansa katılan ülkeler siyasi ve ekonomik sistemleri ile gelişmişlik düzeylerine bağlı olarak 4 grupta toplanıyordu.

Grup A: SSCB ve Doğu Avrupa ülkeleri (Yugoslavya hariç)

GrupB: Batı Avrupa ülkeleri (İngiliz Uluslar Topluluğu)

Grup C: Afrika ve Asya ülkeleri (Yugoslavya dahil)

Grup D: Latin Amerika ülkeleri

Küba, Milliyetçi Çin, İsrail ve Moğolistan dışındaki Asya, Afrika ve Latin Amerika ülkeleri (Yugoslavya dahil) 77'ler grubunu meydana getirmişlerdir.

Birleşmiş Milletler olağanüstü genel kurulları ve UNCTAD ile UNİDO gibi uluslararası kuruluşların konferanslarından önce, 77'ler grubu, genellikle bakanlar düzeyinde toplanır. (Dakar'da hammaddeler üzerine konferans, UNCTAD IV'e hazırlık olan Manila Konferansı gibi)

Manila Konferansında 77'lerin sürekli bir sekreterlik oluşturması için hazırlık yapacak bir komisyon kurulmuştur. Meksika Konferansında ise, 1977'de yapılacak yeni bir konferansa hazırlık olarak, sürekli koordinasyon ve işbirliği halinde olunması, daha biçimsel bir örgütlenmeye yönelme zorunluluğu gibi sorunların aynı yıl içinde çözülmesi kararlaştırılmıştır.

C-ÜRETİCİ BİRLİKLERİ VE OPEC

Bugün, çeşitli hammadde üreticisi ülkeler üretici birlikleri oluşturma çabası içindedirler. Üretici ülkelerin toplu ekonomik çıkarlarını, bunların başlıca pazarlarını oluşturan gelişmiş ülkelere karşı ortaklaşa savunmak amacıyla kurulmuşlardır.

Bugüne kadar, bu üretici birliklerinden en başarılı olanı OPEC'tir. Hammaddeler arasında petrol kadar zorunlu ikinci bir temel madde yoktur. Hiç bir ürün sanayileşmiş ülkeler için, petrol kadar, vazgeçilmezlik ve ikame edilmezlik gibi özel koşullara sahip değildir. Üçüncü Dünyanın pazarlık gücüne OPEC olgusu özel bir önem taşımaktadır. OPEC üyeleri arasındaki görüş ayrılıklarının bir an önce çözüme varması diğer üretici birliklerinin pazarlık gücünü de olumlu bir şekilde etkileyecektir.

D-Üçüncü Dünya Forumu ve iktisatçılar Birliği

Üçüncü Dünya Forumu 1975 Ocak ayı içinde Karaçi'de toplanarak gelişme sorunlarına yeni cevaplar aramıştır.

Üçüncü Dünya İktisatçılar Birliği ise Cezayir'de, 2-7 Şubat 1976'da kurulmuştur. Bu kuruluş toplantısına 80 ülkeden 300 temsilci katılmıştır.

Ereb Şemo'nun romanı

KÜRT ÇOBAN

Türkçesi: GANİ BOZARSLAN

Resimleyen: Sevinç Altan

17

Toprak sözü barut gibi ateş aldı

Ertesi gün sabah erkenden bir atlı tozu dumana katarak köye girdi. Bağırarak köyün büyüğünün evine gitti. Kürtler hemen çevresini aldılar.

Atlı:

"Muhtar" diye bağırdı, "ağa diyor ki, bütün köylüler benim evime gelsin. Bizzat vali gelecek oraya. Hepinizi istiyor."

Köyün büyüğü Cındiye Emo itaatle kabul etti.

Köylülerse peşpeşe sordular:

"Niçin bizi istiyormuş?"

Atlı güleryüzle cevap verdi:

"Korkmayın, artık özgürlük var. Ağalar artık zulmedemez." Sonra atına seslendi, onu dörtnala kaldırarak dağa sürdü.

Halil, "Özgürlük? Ağalar artık zulmedemez!" diyordu alaylı bir ifadeyle, sonra da ciddi bir tavır takınıp, "Ağaya gidin" diyordu, "artık özgürlük var."

Cındiye Emo, "Ukalalık etme, sözlerine dikkat et" diye parmaklarıyla onu tehdit etti.

Herkes sustu. Emo, keskin bakışlarla çevresine bakındı, çatlamış dudaklarını şapırdattı:

"Gidin ama uslu durun. Anladınız mı?"

Köylüler sessizce yola koyuldular. Dağ yoluna.

Büyük Dıgur köyünde bizim yöreden hemen herkes toplanmıştı. Ora milletlerinin temsilcileri de gelmişti.

Geçici hükümetin temsilcisi bir nutuk çekti: "Rusya'da bir devrim yapıldı. Car artık yok Rusya'da. Artık milletler kendi temsilcileri tarafından yönetilecek ve Geçici Hükümete bağlı olacaklar."

"Ya toprak?" diye Halil bağırdı.

Toprak sözü barut gibi ateş aldı. Yüzlerce kişi bu sözü tekrarladı.

Konuşmacı köylülerin sesini kesmek için çok çalıştıysa da başaramadı. Sıkıntısından, çok nüfuzlu bir Kürt büyüğünün Egit Beyin yanına gitti.

Kürsüye yakın bir yerdeydim. Konuştuklarını duyabiliyordum:

"Bu istek nereden düştü Kürtlerin içine?"

Egit Bey gözleriyle beni işaret etti.

Hükümet temsilcisi "A! a!" diye irkildi ve dikkatle bana baktı. Üstümde asker giyseleri vardı. Sonra ağzını Egit Beyin kulağına eğerek bir şeyler fısıldadı. Egit Bey başını ağır ağır sallayıp candarma başçavuşunu çağırdı. Candarma çavuşu da beni sessizce seyretti ve karşı bir işaretli başını önüne eğdi.

Halil, tez adımlarla bana geldi:

"Ereb çık konuş! Arkadaşlar senden rica ediyorlar. Köyde onlara söylediklerini anlat. Seni bekliyorlar. Çabuk ol!"

Hemen kürsüye çıktım. Geçici hükümetin temsilcisi:

"Asker kaçağı!.." diye dişlerinin arasından ıslık gibi bir sesle bağırıp oradan uzaklaştı. Dinleyiciler suspus kesildiler.

Yüksek bir sesle başladım:

"Arkadaşlar!"

Bütün dinleyiciler Ereb Ereb diye bağırıyorlardı. Ben devam ettim:

"Biz köylüler toprağa muhtacız. Ne güne kadar mülk sahiplerinin kölesi ve davarları gibi yaşayacağız? Ve toprak... Toprağı onlar, Bolşevikler verecek bize. Onlar, Bolşevikler diyorlar ki: "Savaşa nihayet, işçilere fabrika ve işyeri, köylülere toprak!' diyorlar."

(Devamı var)

