Aydınlık

Kuruluş yılı: 1921
Kurucusu: ŞEFİK HÜSNÜ

BÜTÜN ÜLKELERİN İŞÇİLERİ VE EZİLEN HALKLAR, BİRLEŞİN!

PAZARTESİ
24
TEMMUZ 1978
250 KURUŞ

İşte Kontrgerillanın Ankara sorgu tımı şefi

Bu da, "Siyasal Bilgiler" mezunu işkenceci

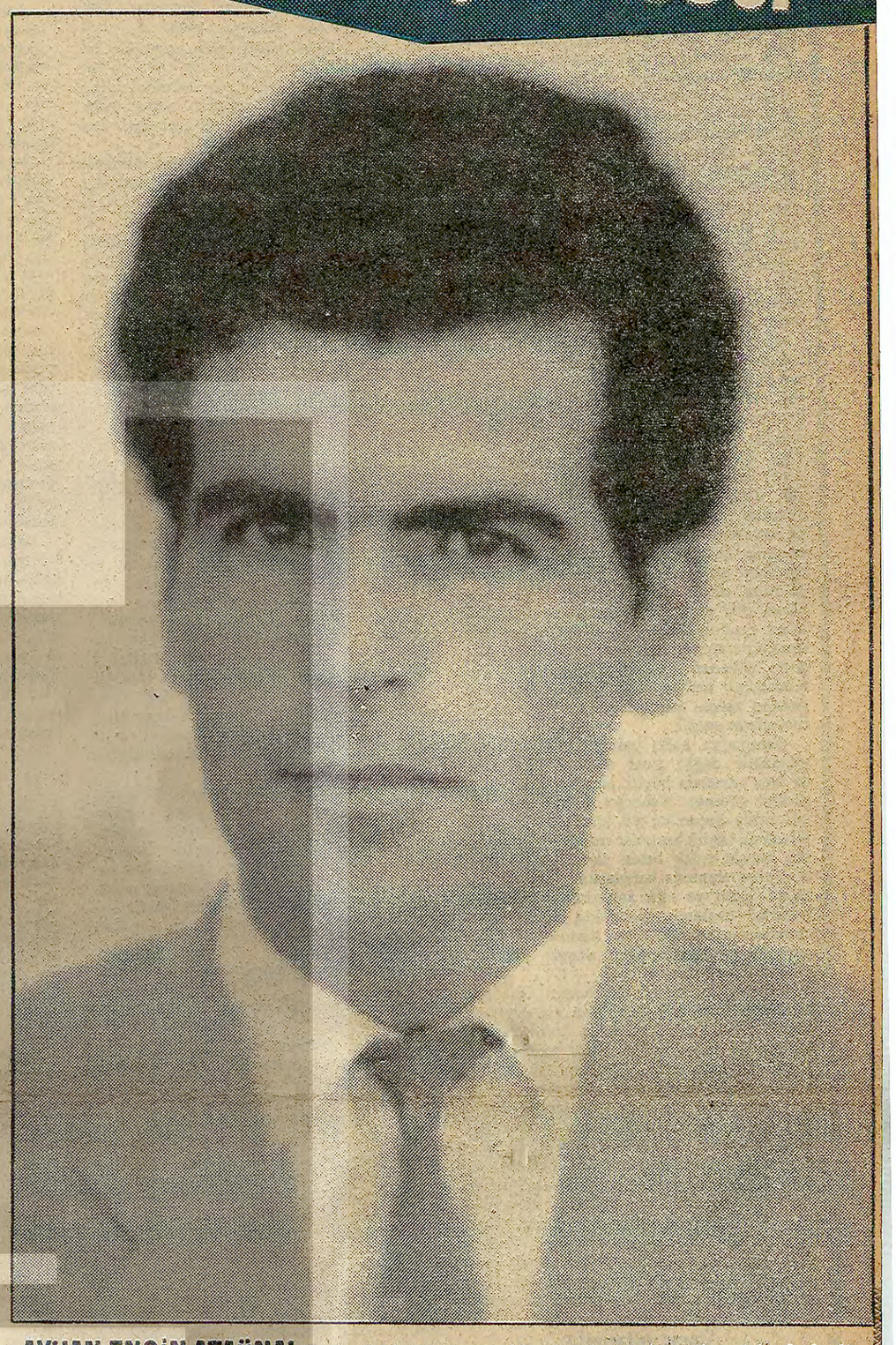

AYHAN ENGİN ATAÜNAL Resimdekinden en az 10 yıl daha yaşlı, saçları daha fazla dökülmüş. Elinde ince, dalgalı, gümüş bir hacı yüzüğü var. Karakteristik özelliği esmerliği ve insanı rahatsız eden bakışları. Ataünal SBF İdari Şubeden mezun.

ADI:..... Ayhan Engin Ataünal
İŞİ:..... MİT görevlisi
KÜNYESİ:..... .....Raif oğlu, Halise'den doğma, Kelkit 1936
LAKABI:....Yüzbaşı Yavuz (Mayk)

ANKARA (ÖZEL)

Ayhan Engin Ataünal, Kontrgerillanın Ankara'daki sorgulama timinin başkanı olarak 1972-73 yıllarındaki işkencelerde faal görev yaptı. Ayhan Engin Ataünal'ın sorgulamalarında önemli görev alarak işkence yaptığı devrimciler arasında Türkiye İşçi Köylü Partisi Başkanı Doğu Perinçek, MEM-DER Ankara Şubesi Başkanı Ercan Enç, Ankara Üniversitesi Siyasal Bilgiler Fakültesi asistanlarından Halil Berktay, gazetemizin Ankara bürosu elemanlarından Nuri Çolakoğlu, Sule Perinçek, Fatmagül Berktay, Ankara Üniversitesi Hukuk Fakültesi Asistanı Ahmet Gürcan Kumrulu, iş hukuku uzmanı ve DİSK'e bağlı ASİS Sendikası avukatı Mehmet Cengiz, Nejat Bayramoğlu, Faysal Karaçalı, gazetemiz elemanlarından Leyla Yurdakul'la Kerem Çalışkan var.

Ayhan Engin Ataünal'ın sorgulama timi başkanı ve işkenceci olarak görev yaptığı Ankara Güvercinlik'teki ve Mamak 28'inci Tümen içindeki gizli askeri işkence merkezlerinde, kendisine "Yüzbaşı Yavuz" olarak hitap ediliyordu. İşkenceler sırasında, Ataünal'ın ismini bilmeyen devrimciler ona "Mayk" lakabını takmışlardı.

HAYATI

Ayhan Engin Ataünal, Siyasal Bilgiler Fakültesi mezunu, Ataünal, 1936 yılında Gümüşhane'nin Kelkit kazasında doğdu. Babası Raif Ataünal. Annesi Halise Ataünal. Babası öğretmen ve Gümüşhane Eskibağlar Mahallesi No: 15'de oturuyor.

Ataünal, 1961-62 döneminde Gümüşhane Lisesini bitirdi. Ataünal'ın

(Devamı Sa. 7, Sü. 5'de)

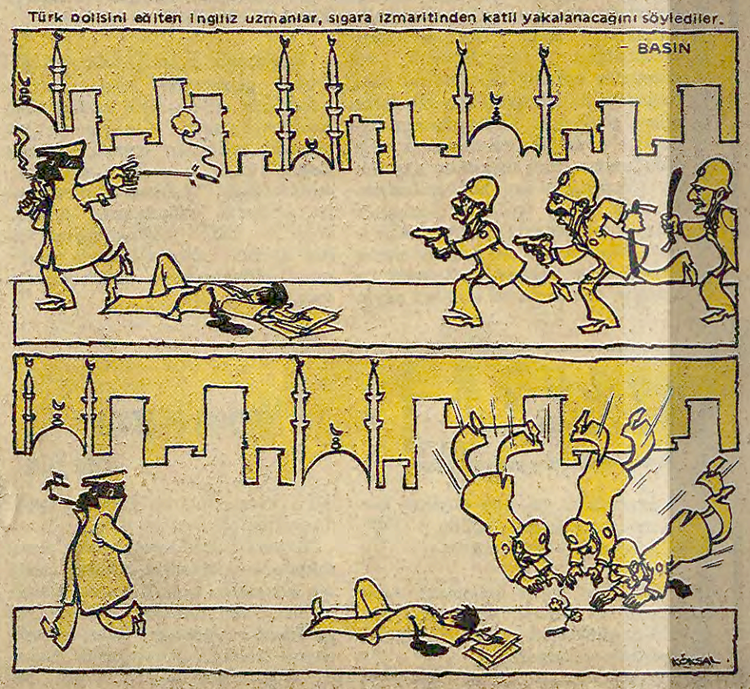

Gazeteler üzerindeki baskıyı protesto için

Basın Bayramı kutlanmıyor

SAMSUN

Türk basınında sansürün kaldırılmasının 70'nci yıl dönümünde Anadolu Gazeteciler ve Muhabirler Derneği ile Çağdaş Gazeteciler Derneği ortaklaşa bir bildiri yayınlayarak bu yıl kutlama törenlerinin yapılmayacağını bildirdiler.

(Devamı Sa.7, Sü.5'de)

Sansürün kaldırılmasının 70. yıldönümünde

Hükümet, Gazetemizi ve orta büyüklükteki diğer gazeteleri susturmak istiyor

Kağıt tahsisimiz yarı yarıya kesiliyor

- Hükümetin aldığı kararlar 5 büyük gazeteyi koruyor
- Sanayi ve Teknoloji Bakanı ve Devlet Bakanı söz vermesine rağmen haksız uygulama kaldırılmadı.
- Ankara'da yapılan toplantıda kısıntının sürdürülmesi kararlaştırıldı

İSTANBUL (ÖZEL)

SEKA Yönetim Kurulunun gazetemizin kağıt tahsisini yarı yarıya azaltan kararı uygulanmaya devam ediyor.

Bilindiği üzere 1 ay önce SEKA Yönetim Kurulu, gazetelere fiili satışlarının yüzde 20'si kadar fazla kağıt tahsis edilmesini kararlaştırdı. Bu karardan yüzde 20'den daha yüksek iade ile çalışmak zorunda kalan orta büyüklükteki gazeteler etkilendiler ve baskı miktarlarını düşürmek zorunda kaldılar. Büyük gazeteler ise, yüzde 20 iadenin altında çalıştıkları için karardan etkilenmediler. Basınla ilgi-

(Devamı Sa.7, Sü.5'de)

ÇIN HALK CUMHURİYETİ'NİN ARNAVUTLUK'A VERDİĞİ NOTA

3. SAYFAMIZDA

Hilton'daki kuyruk ve Eminönü'ndeki kuyruk

Sanayici ve işadamlarımız eşleriyle birlikte et kuyruğuna girdi

İSTANBUL (ÖZEL)

Bugüne kadar Türkiye'de çeşitli kuyruklar gördük. Et kuyruğu, su kuyruğu, gaz kuyruğu, benzin kuyruğu, yağ kuyruğu vs. Ama böylesini ilk defa gördük. Sanayici ve işadamlarımız eşleriyle birlikte et kuyruğunda et yemek için sıra bekliyorlar.

(Devamı Sa.7, Sü.4'de)

"Tedhişin kaynağı Orta Doğu'da nüfuz mücadelesi yapan devletler"

"Bu devletlerin Türkiye üzerinde emelleri ve çalışmaları var".

ANKARA (ÖZEL)

Başbakan Yardımcısı Dr. Faruk Sükan, dış kaynaklı tedhişin kaynağı konusunda Yankı dergisine verdiği demeçte şunları söyledi.

"Ortadoğu'da Türkiye'nin büyük devlet, güçlü olmasını istemeyenler var. Orta Doğu'nun zengin ekonomik kaynaklarını her an sahip olmak isteyen ve Orta Doğu'da nüfuz mücadelesi yapmak durumunda olan devletlerin Türkiye üzerinde emellerinin ve çalışmalarının olduğu kanaatındayım".

Şiddet olayları konusunda Yankı'ya verdiği demeçte Sükan şiddet olaylarının sosyo-ekonomik sebepleri olduğunu ve "anarşiyi hazırlayan ortamdan gelir dağılımından tutunuzda vergi ka-

(Devamı Sa.7, Sü.6'da)

DYF-İŞ Genel Başkanı "Toplumsal Anlaşma"yı eleştirdi

Akova: "Anlaşmanın Türk-İş'in ilgili kurullarında da ele alınması gerekirdi"

- Genel-İş Genel Başkan Vekili Ertan Andaş: "Bu anlaşma güdümlü sendikacılığın başlaması demektir"
- Petrol-İş Anadolu Yakası Şube Sekreteri Celal Yaşar: "Bu anlaşmayla grev hakkı dahi ortadan kalkmış oluyor"
- Otomobil-İş Sendikası Mali Sekreteri: "Tabandaki sendikacıların fonksiyonu kalmayacak"
- Hak-İş Genel Başkanı Mustafa Taşçı: "Ecevit-Tunç anlaşması işçi hareketini ve sendikal mücadeleyi rafa kaldırdı"

Türk-İş'e ve DİSK'e bağlı sendikaların "Toplumsal Anlaşma"ya karşı tepkileri devam ediyor. Türk-İş üyesi DYF-İş Genel Başkanı Şerafettin Akova, Petrol-İş Anadolu Yakası Şube Sekreteri Celal Yaşar ve DİSK'e bağlı Genel-İş Sendikasının Genel Başkan Vekili Ertan Andaş yaptıkları açıklamalarla Ecevit ile Halil Tunç arasında imzalanan "Toplumsal Anlaşma"yı eleştirdiler. Ayrıca Hak-İş Konfederasyonu Genel Başkanı Mustafa Taşçı ile Otomobil-İş Sendikası Mali Sekreteri de anlaşmanın işçi haklarını sınırlamayı amaçladığını belirttiler.

Yazısı 4. sayfada

Kars'ta köylülerin sütleri yok pahasına ellerinden alınıyor

- Jandarma sütlerini vermeyen köylüleri tutuklayıp, işkence yapıyor
- Kars DEV-GENÇ baskıları kınadı

KARS (ÖZEL)

Kars'ın sınır köylerinde jandarma baskısıyla köylülerin elinden yok pahasına süt alındığı açıklandı.

Kars'ın sınır köylerinde süt üreticisi köylülerin elinden sütü yok pahasına almak isteyen ağa-

(Devamı Sa.7, Sü.6'da)

Silah ve kanun kaçağı arama bahanesiyle

Doğu halkı üzerindeki jandarma baskısı sürdürülüyor

ANKARA (ÖZEL)

Silah ve kanun kaçağı arama bahanesiyle halk üzerindeki jandarma baskısı devam ediyor.

İçişleri Bakanlığı Basın Müşavirliğinden yapılan açıklamada Temmuz ayı içinde Jandarma Genel Komutanlığına bağlı jandarma birliklerinin Doğuda geniş çaplı bir dizi operasyona girdiği bildiriliyor. Bildiride Mardin İl Jandar-

(Devamı Sa.7, Sü.4'de)

12 DEN

YAYIN ORGANI

Hürriyet gazetesi hükümeti öven gazetelerin çoğalması karşısında, "hükümetin resmi yayın organı hangisidir?" diye soruyor.

Resmi yayın organını bilmek zor ama, hükümetin resmi yayın organı belli: Hürriyet

HİSANCI

FİKİR MEYDANI

Proleter enternasyonalizmi ve Kamboçya devrimi (1)

Hikmet Çiçek

12 Mart sıkıyönetim mahkemelerince müebbet hapse hükümlü-NİĞDE CEZAEVİ

Sosyal-emperyalist ve emperyalist yalan makinaları uzun süre Kambçoya'daki rejimin uyguladığı "vahşet"ten söz ettiler. Burjuva basının sayfalarında KGB ve CIA kaynaklı "katliam" tabloları yayınlandı. Aynı kaynaklardan Vietnam'daki rejimin, Kamboçya'daki gibi olmadığını "daha iyi", "daha ılımlı ve yumuşak" olduğunu öğrendik. İki ülke yöneticileri arasında bir farklılık olduğu gerçekti. Ama bu, emperyalist, sosyal-emperyalist ve revizyonistlerin belirttiği türden bir farklılık değildi. İki ülke halkının kazandığı parlak zaferler nasıl korunacaktı? Sosyalizmin inşası nasıl gerçekleşecekti? savaşın yaralarını sarmanın yolu nereden geçiyordu? İki ülkenin yöneticileri bu sorulara farklı cevap verdiler. Önerdikleri çözüm yollarındaki farklılık, iki ülkenin özgül şartlarından, coğrafik vs. konumlarındaki ayrılıktan değil, yöneticilerin ayrı çizgilerinden ileri geliyordu. Sözkonusu olan iki ayrı çizgi, iki ayrı yol idi. Sözkonusu olan Marksizm ile revizyonizm, sosyalist yol ile kapitalist yol arasındaki ayrılıktı. Başka bir deyişle, ayrılığın önünde devrimi sürdürmek ya da sürdürmemek meselesi yatıyordu.

Kamboçya halkı, uzun süreli halk savaşı içinde dostlarını ve düşmanlarını yakından tanıdı. Kamboçya halkının önderleri, emperyalizme karşı kurtuluş savaşı verirken, revizyonizme karşı çıkmanın "hedef şaşırtmak" olacağı türünden saçmalıklara boyun eğmediler. Emperyalizme karşı mücadeleyi, modern revizyonizmle birleştirdiler. Kamboçyalı komünistler, modern revizyonistlerin "yardım"larına değil, kendi halkının gücüne dayandılar. Kamboçya halkı bağımsızlığı koruma, insiyatifi kendi elinde tutma kendi gücüne güvenme ve uzun süreli halk savaşı yolunda sebat etti. Kamboçya Komünist Partisi gibi güçlü bir önderliğe ve doğru bir siyasi çizgiye sahip olan Komboçya halkı Amerikan emperyalistlerini ve onların uşaklarını ülkeden kovdu. Emperyalizmi ve feodalizmi tasfiye etti. Milli demokratik devrimi zafere ulaştırdı ve kesintisiz olarak sosyalizme geçti.

Kamboçya halkı yalnızca eski dünyayı yıkmakta değil, yeni dünyayı kurmakta da kısa zamanda büyük adımlar attı. Kendi gücüne güvenen Kaboçya halkı, kurtuluştan sonra geçen üç yıl içinde sosyalizmin inşasında büyük başarılar elde etti. Kurtuluştan önceki açlık belası tamamen yokedildi. Tarım alanında karşılaşılan sorunlar çözüldü. Hafif ve ağır sanayinin inşa çalışmalarına başlandı. Gelecekte daha büyük zaferler kazanacak olan Kamboçya halkı proletarya diktatörlüğü altında devrimi sürdürmekte devam ediyor.

Vietnam halkının, Kamboçya ve Laos halklarıyla beraber Amerikan emperyalistlerine karşı kazandığı zafer, bütün dünya halkları ve ezilen milletler için parlak bir ilham kaynağı oldu. Vietnam halkı da, bütün dünya halklarının desteğini, sevgi ve sempatisini kazandı. Çünkü o, haklı bir dava için savaşıyordu. Vietnam halkının zaferi, Amerikan emperyalistlerinin bütün dünyada çöküşünü hızlandırdı. Sovyet sosyal-emperyalizmi, Vietnam halkının silahlı kurtuluş mücadelesini baltalamak için elinden geleni yaptı. Vietnam halkı "sosyalizme barışçı yoldan geçiş", "Kapitalist olmayan kalkınma yolu" vs. gibi revizyonist reçeteleri elinin tersiyle itti. Modern revizyonistlerin barış planı"nı reddetti. Silahlı mücadele yolunda ısrar etti.

Savaş yıllarında modern revizyonistlerin tavrı nasıldı?

15 yıl önceleri dönek Kruşçef, "her türlü savaşa karşı" olduklarını, "hiç bir zaman savaş istemediklerini" yeni bir dünya savaşının "insanlığın sonu" demek olacağını söylüyordu. Modern revizyonistler, halkların gelişen devrimci mücadelesinden korkarak, devrim ve milli kurtuluş savaşlarına karşı cephe alıyorlar, Amerikan emperyalizminin önünde dize geliyorlar, Leninist iki tür savaş ayrımına karşı çıkıyorlardı. Dönek Kruşçef o zamanlar, ABD emperyalizmine karşı açılan her mücadele cephesini bir "gerilim olacağı" olarak niteliyor, nükleer silahların ortaya çıkışından sonra Leninist haklı-haksız savaş ayrımının "değiştiğinden" sözediyordu. O, dünya halklarının devrimci mücadelesinin yerine, "barışçıl geçiş" barışçıl rekabet", "kapitalist olmayan yol" revizyonist tezlerini getiriyordu. Revizyonist dönekler ezilen ülkelere, Sovyetler Birliği'nin yapacağı "iktisadi yardım"ın, bu ülkelerin toplumsal gelişmeleri açısından belirleyici olduğunu iddia ediyorlar ve bu ülkelerin kendi halklarının devrimci mücadelesinin temel olduğunu inkar edip, devrimin ihraç edilmeyeceği gerçeğini sinsice karalamaya çalışıyorlardı.

Kruşçef zamanında, modern revizyonistlerin, rakipleri ABD emperyalizmine yetişmek ve onu geçmek için zamana ihtiyaçları vardı. Askeri güçleri, dünya çapında saldırıya geçecek düzeyde değildi. Bu yüzden ağızlarından "bütün savaşlara karşıyız" teranesi düşmezdi. Bu yüzden Hindiçini halklarının silahlı mücadelesini "barış planlarıyla" baltalamaya çalışırlardı. Hindiçini halkları, modern revizyonistlerin "yardım"ıyla değil, onların, ezilen halkların ve milletlerin devrim ve milli kurtuluş savaşlarını yoketmeye yönelik revizyonist tezlerine rağmen zafere ulaştılar.

Savaştan sonra sosyal-emperyalistlerin tavrı ne oldu?

1970'lere girildiğinde artık revizyonistler "bütün savaşlara karşıyız" şarkılarını bir yana bırakmışlardı. Eşit olmayan ve dengesiz gelişme kanunu sonucu onlar, rakipleri ABD emperyalizmine yetişip onu geçtiler. Artık onlar, "pasifist" olmadıklarını, "şiddete karşı" olmadıklarını dünya çapındaki saldırılarıyla gösteriyorlar. Bu, aynı zamanda burjuva ideolojisiyle proletarya ideolojisi arasındaki ayrımın, revizyonizm ile Marksizm arasındaki ayrımın "pasifizm-aktivizm" meselesi ya da "şiddete karşı" olup olmamak olmadığını da gösteriyor.

"Bütün savaşlara karşı olmak" bir yana, bugün artık Sovyet revizyonistleri emperyalist saldırı savaşlarının başlıca kışkırtıcısıdır. Aynı zamanda halkların devrim, milli kurtuluş savaşlarının, milli bağımsızlığı ve devlet egemenliğini koruma mücadelesinin karşısında yer alan en büyük engel, yeni bir dünya savaşının en tehlikeli kaynağıdırlar.

Demokratik Kamboçya ve Yeni Çarlar

Sovyet sosyal-emperyalistleri, Amerikan emperyalizminin kovulmasından sonra Hindiçini'ye sızmak ve bu bölgede hegemonya kurmak için harekete geçti. Kamboçya'nın başkenti Pnom-Pen'in kurtuluşuna kadar Amerikan kuklası rejimi tanıyan Sovyet revizyonistleri, kurtuluştan sonra rezilce tavır değiştirerek ülkeye sızmaya çalıştı. Suratındaki "sosyalizm" maskesiyle ve dilinden düşürmediği "karşılıksız yardım" "doğal müttefik" sözleriyle Kamboçya halkını kandırabileceğini sandı. Ama Kamboçya halkı, düşmanını iyi tanıyordu. Kimlerin dost, kimlerin düşman olduğunu uzun süreli mücadele içinde Komboçya halkı iyi biliyordu. Herşeyden önemlisi Kamboçya halkına, Marksizm-Leninizm-Mao Zedung Düşüncesi ile silahlanmış bir Parti önderlik ediyordu.

Demokratik Kamboçya, kurtuluştan sonra iki süper devlete karşı dünya halklarının yanında tereddütsüz yer aldı. Demokratik Kamboçya hükümeti dış politikasında bağımsız, barışçı, tarafsız ve bloklara katılmama siyaseti izleyeceğini ilan etti. Kendisini bloksuz ülkelerin safında gördüğünü açıklayan Demokratik Kamboçya hükümeti, başka ülkelerin içişlerine karışmayacağını, başka ülkeleri de kendi içişlerine karıştırmayacağını belirtti. Toprakları üzerinde herhangi bir ülkenin kuracağı bir askeri üsse kesinlikle izin vermeyeceğini ve böyle bir talebi reddeceğini vurguladı. Bütün bunlar, Asya'daki hegemonya faaliyetlerinin önüne bir kale gibi dikilmiş olan Kamboçya halkından ve Kamboçya devriminden nefret etmesi ve devrimi boğmak için harekete geçmek için Yeni Çarlar açısından yeterliydi!

Vietnam yöneticileri ne yaptı?

Sosyal-emperyalistler, Vietnam'ın içinde bulunduğu güçlüklerden yararlanarak bu ülkeye sızdılar. Vietnam yöneticileri, modern revizyonizme karşı kararlı tavır almak ve Vietnam halkının gücüne güvenmek yerine Sosyal-emperyalistlerin "yardım"ına bel bağladılar. Aldıkları her "yardım" sosyal-emperyalist kölelik zincirinin ağırlaşmasına neden oldu. Vietnam yöneticileri, dünyanın bir numaralı jandarmasıyla uzlaşarak Vietnam halkına en büyük kötülüğü yaptılar. Vietnam halkının Amerikan emperyalistlerine karşı kazandığı zaferin kazançları, sosyal-emperyalistlere teslim olan Vietnam yöneticileri tarafından ağır tahribata uğradı. Vietnam toplumundaki her türlü burjuva yozluğu, revizyonizmle uzlaşma sonucu olduğu gibi kaldı. Fahişelik bir kurum olarak varlığını sürdürüyor. Kapitalist yozlaşmanın yansıması "asi gençler" Vietnam şehirlerinde cirit atıyor. Uyuşturucu madde alım ve satımının ve yaygın kullanımın önü alınamıyor. Hırsızlık, karaborsa sürüyor. "Seçkin" bir tabaka varlığını koruyor. Ve herşeyden önemlisi burjuvazi Vietnam Emekçi (Komünist) Partisi'nin yönetici organlarında ve devletin yüksek kademelerinde...

Parti içindeki Marksist-Leninistler tasfiye ediliyor. Vietnam hapishanelerinde 200 bine yakın siyasi tutuklu var. Ve bunlar arasında komünistler ve Milli Kurtuluş Cephesi mensupları da bulunuyor. Tarımda ve sanayide, Kamboçya'da olduğu gibi ileri atılımlar söz konusu değil. İşsizlik, kapitalist ülkelerdeki gibi sürüyor. Ekonominin kilit noktalarında Sovyet "teknisyenleri" ve "uzmanları" var. Askeri birlikler, Sovyet "danışmanları" tarafından eğitiliyor.

Vietnam'ın dış politikası

Sosyal-emperyalistlerle uzlaşma süreci içinde Vietnam yöneticilerinin dış politikası da değişti. Son birkaç yıl içinde Çin Halk Cumhuriyeti'ne karşı Vietnam yöneticileri tarafından sistemli ve demagojik bir kampanya başlatıldı. Temelleri Mao Zedung ve Ho Şi Minh tarafından atılan Çin halkı ve Vietnam halkı arasında devrimci mücadeleler içinde kurulmuş olan militan birliği yıkmak için yalan ve iftiraya başvuruluyor. Vietnam halkı, sözümona 'Kuzeyden gelen tehdit'e karşı uyarılıyor. Çin'e karşı düşmanlık kışkırtılıyor. Vietnam gazeteleri Çin aleyhtarı yüzlerce makale yayınlıyor. Çin'in dış politikasına Brejnev'in ağzıyla kara çalınıyor. Çin "hegemonyacı" ve "şovenist" olmakla suçlanıyor. Vietnam halkıyla kader birliği etmiş, Amerikan emperyalistlerine ve uşaklarına karşı Vietnam halkının silah arkadaşları Olan Çinli göçmenler üzerinde yoğun bir baskı ve terör uygulanıyor. Sayıları yüzbinleri geçen göçmenler, birden 'stokçu ve karaborsacı" ilan ediliyor.

Vietnam, 1975 yılından beri Kamboçya üzerine saldırılara girişiyor. Vietnam yöneticileri, yeni Rus Çarlarının istediği ve kendilerinin yönettiği bir Hindiçini federasyonunu amaçlıyorlar. Dünya çapındaki hegemonyacı Yeni Çarlar ile Vietnam yöneticilerinin amaçları birleşiyor. Vietnam yöneticileri, kendi halkı üzerindeki baskı ve sömürülerini, Kamboçya'yı istila ederek gizlemeye yöneliyorlar, büyük devlet şövenizmi uyguluyorlar.

Vietnam yöneticileri, savaşın bitmesinden bu yana çözemedikleri iç sorunları, bir yandan sosyalist ülkelere karşı demagojik kampanya ve saldırı faaliyeti yürüterek, öte yandan ülkenin kapılarını emperyalistlere açarak "çözmeyi" yeğ tutuyorlar. Ülkenin kapıları sadece sosyal-emperyalistlere açılmakla kalmadı. Emperyalist tekellere de çağrı yaptılar. Çünkü Vietnam yöneticilerinin kitle temeli zayıf. Ülkenin sorunlarını çözmek için kitlelere güvenmeyen ve kitleleri harekete geçiremeyenler başka "güçlere" dayanmak zorunda kalırlar. Bu yüzden Vietnam yöneticileri, Amerikan tekelci sermayesine yatırım hakkı tanıdı. Yabancı sermayeyi ülkeye girmesi için teşvik etti. Vietnam, Dünya Bankası'ndan milyonlarca dolar "kredi" almak için sıraya girdi. Dünya Bankası Başkanı Mc Namara, bu paranın "faydalı bir şekilde" kullanılacağından kuşkuları olmadığını açıkladı. Vietnam'ın Uluslararası Para Fonu'ndan aldığı son 28 milyon dolarlık 'kredi" ise "koşula bağlı" olarak verildi. IMF'nin "koşullarının" neler olacağını, ezilen ülke halkları ve bu arada Türkiye halkı da iyi bilir.

Vietnam yöneticileri dünyaya Moskova'nın gözüyle bakıyorlar

Vietnam yöneticilerinin dünya tahlilleri, modern revizyonistlerle uyum içinde. Dünyanın en tehlikeli emperyalisti Sovyetler Birliği'ni, parti 1. Sekreteri Le Duan "Dünyanın en güçlü sosyalist devleti" olarak niteliyor. Yeni Çarların dünya çapındaki saldırı, yayılma ve sızma faaliyetleri Le Duan, "adım adım bastırıp sıkıştırarak emperyalizmin kollarını kırmak" olarak gösteriyor. O, sosyal-emperyalizmi, "çağdaş devrimci akımın" başında sayıyor. Sosyal-emperyalistlerin kölelik zinciri, Le Duan'ın ağzında "sosyalizmi kurmada gönülden yardım" oluveriyor. Yeni bir emperyalist dünya savaşının başlıca kundakçısını "tüm dünya yüzünde barışı savunan ülke" olarak gösterirken o kraldan fazla kralcı olduğunu da göstermiyor mu?

Le Duan'a göre, artık emperyalizmin gücü "sosyalist ülkelerin bir karış toprağına bile el sürmeye" yetmiyor. Çünkü Sovyetler Birliği'nin saldırı stratejisi, ona göre "sosyalizmin" saldırısıdır. Öyleyse bu saldırıya "aktif katkı" da bulunmak gerekmektedir. Le Duan'ın, "dünya halklarının devrimci davasına aktif katkı" dediği, sosyal-emperyalistlerin dünya çapındaki saldırı faaliyetlerine "aktif katkı"dan başka bir şey değildir. O, ülkesinde Halk Çin'ine karşı kullanılmak amacıyla kurulan Sovyet füze üslerine izin verirken, bu "aktif katkı"nın gereğini yerine getirmektir. O, "bir karış toprağa" değil el atmak, bir devrimi, Kamboçya devrimini boğmak isterken de aynı "aktif katkı"yı yapmaya çalışıyor. Vietnam yöneticileri, Afganistan'daki Moskova yanlısı sosyal-faşistlerin darbesine "kutlama" telgrafı çekerlerken, herhalde Afganistan'daki Rus uşaklarının "aktif katkı"sına duydukları "iyi dileklerini" dile getiriyorlardı.

Le Duan, Sovyetlerin zaferlerini kendi zaferleri gibi" gördüklerini söylüyor. Brejnev'de Le Duan'ın, Kamboçya ve Çin "zaferini" kendi zaferi gibi görmüyor mu? Le Duan, hangi zaferlerden bahsediyor? Vietnam halkının elinin tersiyle ittiği "kapitalist olmayan yol"a girmekle övünen Afganistan darbesinden mi "zafer" olarak sözediyor. Yoksa, sosyal-emperyalistlerin Afrika halklarından yediği darbeleri mi "zafer" sayıyor. Belki de Ecevit'in, Yeni Çarlara teslimiyetini ifade eden "siyasi belge"yi imzalayışını "zafer" sayıyordur. Sakın, Üç Dünya Teorisini reddeden yeni oportünistlerin ortaya çıkışını, yeni Mao Zedung düşmanlarının boy göstermesini "zafer" olarak saymış olmasın!

Brejnev, "sosyalizmin Güneydoğu Asya'daki güvenilir bir mevzii" olarak nitelediği Vietnam'ı "her türlü saldırıya karşı korumaya hazır" olduklarını belirtiyor. Vietnam'ın "kaba ve haksız dış baskılara" uğradığından dem vuruyor. Brejnev'in koruduğu sosyalizm, ne biçim bir "sosyalizm"dir? Brejnev, "Vietnam ile birlikte" olduğunu söylüyor. Pravda, "Pekin'in komşu bir sosyalist ülkeye yaptığı baskı"dan, 'Güneydoğu Asya'da havayı gerginleştirdiğinden" sözediyor. Çeşitli ülkelerdeki revizyonistlerde aynı tavır içindeler. Düşmanlarımızın tavrı, Marksizmin ve işçi sınıfının can düşmanlarının tavrı herkes için uyarıcı olmalıdır.

Haklı bir dava en büyük desteği sağlar. Haksız bir dava ise çok az destek bulur. Kamboçya halkı sosyalist anayurdunu korumak için, devrim ve inşada kazandığı zaferleri korumak için mücadele ediyor. Bu yüzden o, emperyalizme ve hegemonizme karşı çıkan Üçüncü Dünyanın ve tüm dünya halklarının kararlı ve güçlü desteğini yanında bulmaktadır. Vietnam makamlarının saldırgan faaliyetlerinin yanında ise Brejnev ve onun çeşitli ülkelerdeki uşakları yer alıyor. Bir de "tarafsızlık" maskesi altında sahte solcular.

(DEVAM EDECEK)

ANADOLU BASINI SESLENİYOR

ANADOLU BASININDA KONTRGERİLLA

KARAMAN'ın SESİ 17.7.1978—KARAMAN

Kontrgerilla Aydınlık'a karşı

Bugün Türkiye siyasal yaşamında başrollerini Kontrgerilla, Adalet Bakanı Mehmet Can, Jandarma Genel Komutanı Şahap Yardımoğlu'nun rol aldığı bir trajikomik film önceden yazılan senaryo gereğince sergilenmektedir. Hükümet HALK TİYATROSU'nun oyununu yasaklamadıktan sonra halkı eğlendirmeyi kendine görev edinmiştir herhalde. Bu cümleden olarak hükümet hızlı ve de sözüm ona ivedi kararlar almadan Demirel ve Türkeş'e taş çıkartan bazı girişimler ortaya koyma "uğraşı" içersinde...

Halkın Tiyatrosu olan Halk Tiyatrosu'nun oyununun yasaklanması, oyuncularının polisçe dövülmesi, tartaklanması, oyunlarına sansür uygulanması yanı sıra gene halkın gazetesi AYDINLIK'ın Abdülhamit'i aratmayacak yöntemlerle aranması "umudu umutsuzluğa, Aydınlığı karanlığa bulamaktadır. Onca yolsuzluğu karanlıktan açığa çıkartan, halkın ezilmişliğini engelleyen bir gazetenin uğradığı bu saldırıyı basın özgürlüğüne indirilmiş ağır bir darbe olarak görüyoruz. Meslektaşımız Aydınlık'a yöneltilen bu baskılara karşı olduğumuzu tüm halkımıza duyuruyoruz. Yazıklar olsun bu yapılanlara. Yazıklar olsun aydınlığı karanlığa bulayan ve bulamak isteyen düşünceler. Ellerine MC'nin karasını alarak ortaya barış havarisi pozlarında çıkanların halkımıza bu ettikleri neyin nesidir? Neyin nesi olacak, cilası düşen CHP'nin gerçek yüzüdür. Halkın umutlarını sömüren demokratik solcu'ların astarı yırtılan yüzlerinin sırıtan görünümüdür...

Aydınlık çıktığı günden bu yana halkımızla emperyalizme, faşizme, sosyal-faşizme, toprak ağalığının zulmüne karşı direnen, bu uğurda yapılması gerekeni büyük bir özveri ile göğüsleyen Aydınlık'a karşı Abdülhamit kafasıyla savaş veren çevrelerin Aydınlık'tan korkan tavırları usumuza hemen ışık ve yarasa kavramlarını getirmektedir. Bu gocunma neden? Bilirsiniz yarası olan gocunur. Ülke yaşamını emperyalistlere, sosyal-emperyalistlere bağlayarak yürütmeye çalışan bir zihniyetin yapacağı eninde sonunda buydu. Halka ihanet. Fincancı katırlarını ürkütmek siyaseti, bilirsiniz Hoca Nasrettin'i bile gömütünden çıkartıp güldürmüştü.

Anayasanın tanıdığı hak ve özgürlükleri genişletme savıyla ortaya çıkanların eldeki olan hakları kısıtlamaları, ortadan kaldırmaları yönündeki tutumları eninde sonunda Ecevit'i Kontrgerillanın ağına düşürmüştür. Halk Tiyatrosu oyuncularına ve Aydınlık çalışanlarına KARAMAN'IN SESİ olarak geçmiş olsun derken, mücadelelerinde yanlarında olduğumuzun bilinmesini isteriz.

ÖZGÜR TARAFSIZ GÜNLÜK SİYASİ GAZETE EREĞLİ 14.7.1978—EREĞLİ

Neden arandı

Atilla Yalım

İstanbul'da yayınını sürdüren tüm ülkemizde dağıtımı yapılan AYDINLIK gazetesi polisçe arandı.

Bu güne kadar halkımızın sahip olduğu en önemli silahlardan birisi olan günlük bir gazeteyi niçin aramak ihtiyacı duyuldu.

Yayın hayatına girdiği günden beri AYDINLIK her türlü anti-demokratik uygulamaların ve ülkemizin bağımsızlığını tehdit eden, ülkeyi köleleştiren her türlü antlaşmalara karşı çıktı.

Bu hafta başından itibaren Resmi Belgelerle Kontrgerillayı anlatan gazete halk düşmanlarını oldukça tedirgin etmişti. Baskılar yayına başlamadan önce yapılan afişlemelerde de görülmüştü. İstanbul, Ankara ve Adana'da afişleme yapanların üzerine revizyonistler ve maceracılar taşlı, sopalı, silahlı saldırılar düzenlemişlerdi. Öyle ki gazetede Kontrgerilla ile ilgili bir yayın başlanacağını duyuran 4 Temmuzlu sayısı bile İstanbul'da savcılık tarafından toplatma kararı verilmiş gazeteye çeşitli tehditler gönderilmişti.

Bugüne kadar Kontgerillayı resmi şekilde açıklamadan çekinen hükümet görevlileri dolaylı olarak Kontrgerillanın varlığını kabul ettiler. Arama gerekçesi "Jandarma Genel Komutanlığı ile ilgili Kontrgerilla başlıklı hayati önem taşıyan ve gizli belgelerin yayınlandığı devlet güçlerinin deşifre edildiği" idi. Kısacası kontrgerilla devlet gücü olarak resmen kabullenmiş olduğudur.

Aslında sorun geçmişte Ecevit ve Demirel'in sürdürdüğü varmıydı yokmuydu değil. Halk Kontrgerillanın varlığını tartışmıyor. Halk Kontrgerillayı çok iyi tanıyor, halk Kontrgerillanın ortadan kaldırılması tüm faşist güçlerin devlet dairelerinden, okullardan, fabrikalardan arındırılmasını istiyor.

Ecevit hükümeti Kontgerilla üzerine gitme konusunda korkusuz davranamadı varlığını bile inkar etti. Aslında halkına güvenmeyen, ona dayanmaktan çekinen bir hükümet elbette halk düşmanlarıyla uzlaşacak onlara teslim olacaktır.

Yıldız 17.7.1978—İSKENDERUN

Kont mu kontes mi?

Kont mu, Kontes mi?

Pek belli değil.

Ama Aydınlık gazetesi Türkiye'de ilk defa Kontrgerillanın varlığını belgelerle ortaya çıkardı. Doğrusu sağcıda solcuda olsa bu cesaretli atılımından dolayı basın olarak Aydınlık'ı kutlar bütün basının böyle cesaretli girişimlerde bulunmasını candan arzularız.

Aydınlık meclisi

MHP Genel Sekreteri'nin açıklamasına inanmıyorum

Malatya'dan Şehmuz S.

MHP bugüne kadar birçok konuda açıklamalar yapmıştır. Mesela bir günde 5 genç öldürülmüşse, MHP açıklama yapar. "Bu kardeş kavgasını tasvip etmiyoruz." "Bu canice eylemlerle partimizin bir ilgisi yoktur, olamaz" der ve barış çağrısını tekrarlar. Ama gazeteler öldürenlerin MHP'li olduğunu söylemiş. MHP "Biz tasvip etmiyoruz" diye açıklama yapmıştır ya, bu birkaç gencin işi olur çıkar.

Peki nasıl oluyor da sizin partinizden bu kadar çok olay çıkaran kişi çıkabiliyor?

Siyasetiniz bu değilse bu gençlerin nerden aklına esiyor adam öldürmek, dava nedir? İnsanları vurmak mı, vurmamak mı?

MHP'nin böyle durumlarda cevabı şu olur: "Eğer partimizden bu gibi canice eylemlere karışmış kimseler çıkarsa biz partiyle ilişkisini keseriz."

Neden kesersiniz? Partiniz yargılanmasın kapanmasın diye mi, suçu sadece o eylemi yapanın üzerine atarsınız, yoksa partiniz gerçekten barıştan yana olduğu için mi?

Konumuza dönelim. Konumuz geçmişte doğuya yapılan katliamları tasvip edip etmediğiniz, şimdi de Kürtler üzerinde baskıya taraftar olup olmadığınızdı. İlk defa olarak bu açıklamanızla, Türkeş'le aynı hapiste yatan Nihal Adsız'la, bizim Türkeş'in öğretmeni olarak bildiğimiz Nihal Adsız'la bir ilişkinizin olmadığını, Partinizin ilgisi olmadığını söylüyorsunuz. Türkçülerin Turancı ve Hilalcı diye iki akımdan oluştuğunu biliyordum Türkeş'in de turancılardan olduğunu sanırdım Demek ki ayrılmış.

Bunlar da önemli değil. Yine açıklamanızda partiniz için "Doğu bölgesinde yaşayan ve Kürt diye isimlendirilen vatandaşlarımızın öz be öz Türk olduklarını... ısrarla savunur" diyorsunuz. Bir paragraf sonra ise bunlara karşı yöneltilecek her kötü itham karşısında MHP'nin tavır aldığı ve bölücülüğe karşı çıktığı da açık bir gerçektir diyorsunuz. Nedir doğuda yaşayanlara karşı kötü itham Kürt demek mi? Biz Kürdüz.

Kürdüz dememize karşı tavır aldığınızı mı söylemek istiyorsunuz?

Kürdüz dediğimizde veya haklarımızı istediğimizde nasıl tavır alıyorsunuz? Önemli olan budur.

Bakın Yaşar Okuyan, size bir olayı hatırlatayım. MHP'nin büyük yürüyüşünden birkaç gün önceydi. Malatya, Hamido'ya bombalı paketin gönderilmesinden sonra kana bulandı. Evlere dükkanlara saldıranlar kimlerdi? Bombalı paketin yapıldığı söylenen Atom Enerjisi Merkezinde çalışan Ülkü Ocaklıların bombalı paketin yapımıyla ilgisi yok muydu? Yoksa Ülkü Ocaklarıyla da bir ilginiz yok mudur?

Bölücülüğe karşı olduğunuzu söylüyorsunuz. 77 seçimlerinde MHP en fazla oyu nerelerden aldı? Bölücülüğü apıldığı yerlerden, Maraş'tan, Elazığ'dan, Erzincan'dan, Sivas'tan, Tokat'tan aldı. Yani Kürtlerin de yaşadığı mezhep ayrılıklarının körüklendiği yerlerden aldı. Nasıl aldığını da siz iyi bilirsiniz. Halkın birliğini savunduğundan mı? Sizin kaynağınız kargaşadır. Ancak böyle yerlerde hayat bulabiliyor, halkın bir kısmını diğerine karşı kışkırtarak varlığınızı sürdürebiliyorsunuz. Ve sizin milletvekili çıkardığınız yerlere, en fazla oy aldığınız yerlere bakıyoruz, en fazla kargaşalık buralarda çıkıyor. Buralar ayrıca Kontrgerillanın da kırmızı çizgi çektiği yerlermiş. Bunu da Aydınlık'ın yayınladığı resmi belgelerden öğreniyoruz.

Yaşar Okuyan, barış çağrılarınız ne kadar sahteyse, Doğuda yaşayan biz Kürtlerle birliği savunduğunuz da o katar sahtedir. Siz bizi ezmek taraftarısınız. Bütün eylemleriniz bunu gösteriyor. Açıklamanıza nasıl inanalım? Lafa değil, fiiliyata bakılır.

HALKIN SESİ

GAZETEMİZİN SAHİBİ 45 MİLYON HALKTIR

KÜRT'ÜN MHP'Lİ SİNİ "TANRI TURKİ QORUSİN" DİYE BAĞIRIYOR

Malatya ilimizde MHP'nin militanlarının çoğu Kürttür. Bunlar Türk şovenizmini öven sloganlar atarken bile doğru telafuz edecek kadar Türkçe öğrenmemişlerdir. Şu MHP li Kürt liderlerinden ricam önce şu militanlarına "Tanrı Türkü Korusun" sloganını doğru bir şekilde ezberletsin (!)

Bu ilimizin sosyal yapısı oldukça kozmopolitiktir. Bu ilimizde Alevi-Türk, Alevi-Kürt, Sünni-Türk, Sünni-Kürt vardır. Hakim sınıflar bu ilimizdeki toplumları birbirine karşı kullanırken milliyet farklılığından çok mezhep farklılığından yararlanırlar. MHP Sünni Kürtlerle, Sünni-Türkleri Alevilere karşı kışkırtır. Ermeniler ise sindirilmiştir. Çoğu din değiştirmiştir ve Sünnilerin yanında yer alırlar.

Malatya'da çıkan olaylara Alevi-Sünni çekişmesi görünümü verilir. Hakim sınıflar tarafından tüm Sünniler cihat için Alevilere karşı toplatılır. Olay çıkınca hemen faşist güçler toplanıp bir yürüyüş eylerler. Ve MHP'nin "Tanrı Türkü Korusun" sloganı "Tanrı Türki qorusin" şeklinde atılır.

MHP'li militanlar "Tanrı Türkü Korusun" diyor. Biz korumasın demiyoruz. Ama siz Kürtleri kim koruyacak?

Tüm devrimcilerin koruyucusu ve kurtarıcısının Brejnev olmadığını ilericilerin göreceğine ve tüm Türklerin de koruyucu ve kurtarıcısının da Türkeş olmadığını bunların bir gün görecekleri ne inanıyorum.

Malatyalı
Ahmet Özdemir

İstanbul

Sendika değiştirmeye kalkarsanız öldürürüz dediler

Biz Uğurgil'de çalışan birkaç arkadaşız.

Çalıştığımız fabrikada, mezhep ve fikir ayrılıkları alabildiğine gidiyor. Alevi olmak suç mu?

Haklarımızı almak için sendika değiştirmek istedik. Öz Metal-İş Sendikasının sorumluları ve onun adamları bizi odalarına kapatıp alabildiğine dövdüler. "Bir daha böyle bir teşebbüste bulunmayın, aksi takdirde ölürsünüz" dediler.

Bizde buradan sesleniyoruz. Bunların önüne geçilmezse olay çıkartabilirler. Kimse müdahale etmiyor. Halktan yardımı esirgeyenler, yarın ne yüzle milletin karşısına çıkacaklar.

Uğurgül'den P.A.

Arap Birliği Genel Sekreteri Riyad:

Arap ülkeleri arasında eylem birliği için zirve toplantısı önerdi

● *Riyad: "Arapların ortak hükümetinin önündeki her türlü engel bertaraf edilmelidir"*

DIŞ HABERLER SERVİSİ

Arap Birliği Genel Sekreteri Mahmud Riyad, Suudi Arabistan'da yayınlanan "El Riyat" gazetesine verdiği bir demeçte, Arap milletinin tarihindeki en tehlikeli dönemlerden birini yaşadığını söyleyerek, bir "Arap zirvesi" istedi.

Arap devletlerinin aralarındaki ayrılıkları ele almak ve ortak bir eylem planı yapmak için zirve toplantısı düzenlenmesini isteyen Mahmut Riyad, Arapların ortak hareketini engelleyecek her şeyin ortadan kaldırılması gerektiğini vurguladı.

Arap Birliğinin Güney Yemen ile ilgili son kararlarına da değinen Genel Sekreter, bu kararların oybirliği ile alınmış olduğunu hatırlattı. Bilindiği gibi, Güney Yemen'deki Rus yanlısı darbeden sonra Arap Birliği üyesi devletler, bu ülkeyle ilişkilerini dondurma kararı almışlardı. Mahmut Riyad, bu kararın şiddet eylemlerinin Aden'den başka yerlere sıçrama ihtimaline karşı alındığını ve bu gibi şiddet eylemlerini destekleyen yabancı güçlere bir uyarı niteliği taşıdığını belirtti.

Ayrıca Arap Birliğinin Güney Yemen ve Kuzey Yemen arasındaki anlaşmazlığı yerinde incelemek üzere bu ülkelere askeri bir heyet göndermek için Pazar günü temaslara başladığı bildiriliyor.

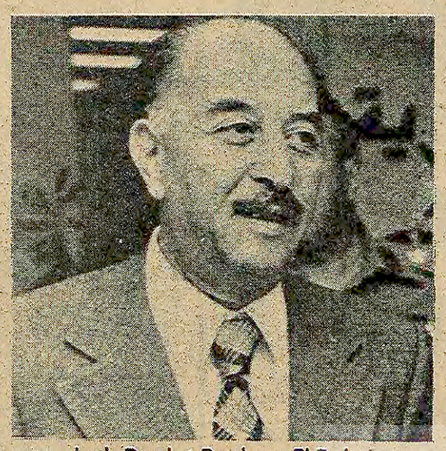

Irak Devlet Başkanı El Bekr:

Milli bağımsızlığı sıkıca korumalı, bloksuzluk politikasını geliştirmeliyiz

BAĞDAT

Irak Devlet Başkanı Muhammed Hasan El Bekr, Baas Partisinin iktidara gelişinin 10. yılı dolayısıyla radyo ve televizyonda yayınlanan önemli bir konuşma yaptı.

Konuşmasının Arap ülkelerine hitap eden kısmında Hasan El Bekr şöyle dedi: "Hepimiz uyanık olmalıyız. Aksi takdirde topraklarımız uluslararası bir çatışma alanı haline gelebilir. Bu çatışmalar da yeni bir dünya savaşına neden olabilir."

Milli bağımsızlığı sıkı sıkıya korumanın önemine değinen Irak Devlet Başkanı, Arap ülkelerinin dostları ile düşmanlarını birbirinden iyi ayırmasını istedi. Bloksuzluk politikasının geliştirilmesinin zorunluluğuna işaret eden El Bekr, emperyalizme karşı mücadelenin güçlendirilmesini istedi.

Hasan El Bekr'in demeci, Irak halkı tarafından memnuniyetle karşılanırken, Bağdat'taki Moskova yanlısı çevreler, Devlet Başkanının konuşmasına değinmekten kaçındılar.

Öte yandan, hükümetin siyasi olmayan tutuklular için bir af yasası çıkarttığı bildirildi.

Irak'ta monarşi rejiminin yıkılışının 20. yılına rastlayan 17 Temmuz bayramında çıkarılan bu yasaya uygun olarak, 2835 tutuklu serbest bırakıldı. Bu yasa sayesinde toplam olarak 5 bin mahkumun salıverileceği açıklandı. Af Yasası, mahkumiyetlerinin yarısını doldurmuş olanlara ve 60 yaşını doldurmuş olan tutuklulara uygulanıyor. Casusluk veya Kürt bölgesinde bölücülük yapan suçluların aftan yararlanamayacağı bildiriliyor.

Sedat, Orta Doğu barışının önündeki tek engelin Begin olduğunu söyledi

KAHİRE (AA)

Mısır Devlet Başkanı Enver Sedat, Orta Doğu barışı önündeki tek engelin, İsrail Başbakanı Menahem Begin'in Arap topraklarına göz dikmesi olduğunu söyledi.

Krallığın devrilmesiyle sonuçlanan Mısır Devriminin 26'ncı yıldönümü nedeniyle bir konuşma yapan Sedat, İsrail'in barış görüşmeleri sırasında toprak talebinde bulunmaktan vazgeçmediğini belirterek, "Biz toprak vermek şöyle dursun, böyle bir konunun görüşülmesini dahi kabul etmiyoruz" dedi.

Mısır'ın, İsrail'le ayrı bir barış anlaşması imzalamayı reddettiğini de tekrarlayan Enver Sedat, "Bizim istediğimiz bir Orta Doğu barış anlaşmasıdır, bu nedenle Filistin sorununun çözülmesi gerekir" şeklinde konuştu.

Enver Sedat, iç politikayla ilgili gelişmelere değinirken, anayasanın çok partili yönetime geçmeyi mümkün kılacak biçimde gözden geçirilmesini yetkili organlardan talep edeceğini söyledi.

ARJANTİN, MISIR VE İSRAİL ARASINDA ARABULUCULUK YAPACAK

Öte yandan, Mısır, İsrail ve ABD Dışişleri Bakanları arasındaki Orta Doğu barış görüşmelerinin yeniden başlatılması girişimlerinin sonuç vermemesi üzerine, Arjantin hükümetinin harekete geçtiği ve Arjantin'in Mısır ve İsrail arasında arabuluculuk yapabileceği bildirildi.

Siyasal gözlemciler, Arjantin'in hem Arap ülkeleri ve hem de İsrail ile iyi ilişkilere sahip olmasının böyle bir arabuluculuk görevinin başarı şansını artırdığını belirtiyorlar.

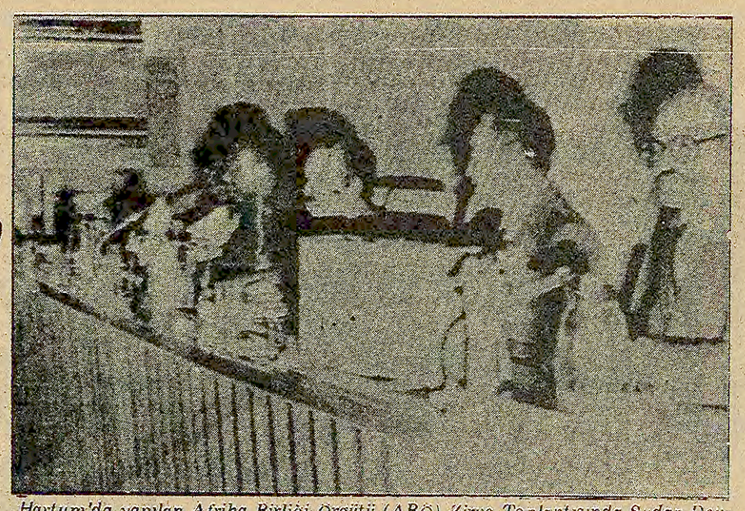

Hartum'da yapılan Afrika Birliği Örgütü (ABÖ) Zirve Toplantısında Sudan Devlet Başkanı Cafer El Numeyri açış konuşmasını yaptı.

ABÖ Zirvesi başarıyla sonuçlandı

● ABÖ Başkanı Numeyri: "Çalışmalarımız çok verimli oldu"

● Zirvede konuşan devlet başkanları Afrika ülkelerinin "ilerici" ve "tutucu" diye ayrılmasını kınadılar

HARTUM

Afrika Birliği Örgütü Zirve toplantısı, Örgüt Başkanı Cafer El Numeyri'nin kapanış konuşmasıyla Cumartesi günü sona erdi.

15. Zirve çalışmalarının bir değerlendirilmesini yapan Numeyri, çalışmaların "çok verimli" geçtiğini söyledi. Konuşmasında, toplantıya katılanların, "bazı" güçlüklerle karşılaştıklarını fakat üstesinden geldiklerini belirten Numeyri şöyle dedi:

"Ele alınan sorunlar sürekli çözüm getirme amacıyla derinlemesine incelendi".

18 Temmuz'da Hartum'da açılan ABÖ Zirvesi çalışmalarını bir gün uzatarak sonuçlandırdı. Toplantıda alınan kararlar arasında, her ülkenin kendi güvenliğini korumak amacıyla istediği tedbiri alma hakkına sahip oldukları kararı da bulunuyor. Ayrıca Batı Sahra sorununa çözüm bulmak amacıyla beş üyeden oluşan bir komite kuruldu. Komite konu ile ilgili ülkeler arasında özel zirve toplantısı düzenlemek doğrultusunda çaba gösterecek.

ZİRVEDE YABANCI GÜÇLERİN BÖLÜCÜ TERTİPLERİ MAHKUM EDİLDİ VE AFRİKA'NIN BİRLİĞİ İSTENDİ

Zirve Konferansına katılan devlet başkanlarının esas olarak yabancı müdahaleler üzerinde durdukları, ve birlik isteğini vurguladıkları görüldü.

Toplantıda konuşan Somali Devlet Başkanı Siad Barre, Sovyetler Birliği ile Küba'nın Afrika'nın içişlerine müdahalesini kınayarak Afrika ülkelerinin bu tehdide karşı eylem birliği yapmasını istedi.

Mali Devlet Başkanı hegemonyacılık siyasetine ve uluslararası anlaşmazlıkların kaba kuvvete başvurarak çözülmesine karşı olduklarını belirterek, "Afrika'nın sorunlarını Afrika'lılar çözmelidir" dedi.

Çad Devlet Başkanı Malloum ise Afrika dışındaki güçlerin Afrika ülkelerini "ilerici" veya "tutucu" diye bölmelerini kınadı. Malloum şöyle dedi:

"Bu tutum Afrika ülkelerinin bağımsızlık, egemenlik ve toprak bütünlüklerinin korunması ilkelerine aykırıdır"

Kenya Cumhurbaşkanı Yardımcısı da "birlik olmuş Afrika, önemli bir siyasi güçtür" diyerek yabancı müdahalelere karşı birlik çağrısını tekrarladı.

Suriye birlikleri Beyrut'taki Hıristiyan mevzilerini topa tuttu

BEYRUT

Lübnan'daki Suriye Barış Gücü Hıristiyan mevzilerini top ateşine tuttular. Suriye saldırısının iki hafta önceki Suriye-Hıristiyan birlikleri çarpışmasından bu yana gerçekleştirilen en şiddetli saldırı olduğu açıklandı.

Bölgedeki gerginliği artıracağı belirtilen saldırının kısa aralıklarla sürdüğü bildiriliyor.

Vietnam Çin Halk Cumhuriyeti'nin görüşme önerisini kabul etti

SİNGAPUR (ANKA)

Vietnam hükümeti, Vietnam'da yaşayan Çinlilerin geleceği ile ilgili görüşmelerin başlaması için birkaç gün önce Çin Halk Cumhuriyeti tarafından yapılan öneriyi kabul ettiğini açıkladı.

Alınan bilgilere, göre, Vietnam hükümeti bu konuyla ilgili cevabını Çin Halk Cumhuriyeti Büyükelcisine iletti.

Bilindiği gibi, Vietnam'ın kendi ülke sınırları içinde yaşayan Çinlilere baskı uygulaması, Vietnam'daki Çinlilerin tahliye edilmesi için gönderilen gemilere limanlara yanaşma izni vermemesi, ve Çin Halk Cumhuriyetine karşı düşmanca bir politika izlemesi üzerine iki ülke arasındaki ilişkiler gerginleşmişti.

ABD Rusya'da düzenlenen uluslararası helikopter yarışmasına katılmama kararı aldı

TEKSAS (THA)

Amerikan hükümeti Sovyetler Birliği'nde düzenlenecek uluslararası helikopter dünya şampiyonasına askeri pilotlarını göndermeme kararı aldı.

Konuyla ilgili bir açıklama yapan Amerikan Dışişleri Bakanlığı sözcüsü, şampiyonaya katılmama kararının, son günlerde Sovyetler Birliği'nde insan hakları savunucularına verilen ağır cezaları protesto etmek amacıyla alındığını belirtti.

Bilindiği gibi daha önce de Amerikan hükümeti, bir bilim heyetinin Rusya'ya yapacağı ziyaretini ertelemiş, Sovyet Haberler Ajansı Tass'a geliştirilmiş "Sperry Rand" Bilgisayar makinalarının satışını durdurmuştu.

Etyopya kuvvetleri Eritre'de tanklarla saldırıya geçti

SAM (AA)

Etyopya kuvvetlerinin Eritre'de yeni bir saldırıya geçerek, bölgenin bağımsızlığı için savaşan Eritre Halk Kurtuluş Cephesi kuvvetlerinin kontrolü altındaki Galugi kentini ele geçirdikleri açıklandı.

Eritre Haber Ajansı tarafından yapılan açıklamada, Etyopya saldırısında tankların da kullanıldığı belirtilerek, her şeye rağmen, kentin düşmesinin Eritre savunmasının genel durumunu etkilemeyeceği, birkaç kent dışında, ülkenin tümünün Eritre Kurtuluş Cephesi kuvvetlerinin denetiminde olduğu bildirildi.

ABD, Bolivya'daki Pereda yönetimine karşı ihtiyatlı davranıyor

WASHINGTON (AA)

ABD Yönetimi, Bolivya'da seçimlerin kesintiye uğramasının geçici olmasını dilediğini açıkladı.

Bilindiği gibi, Carter yönetimi Bolivya'da kısa süre için de normal yönetime dönülmesi ve seçimlerin yapılması doğrultusundaki gelişmeleri olumlu bulduğunu belirtmişti.

ABD Dışişleri Bakanlığınca dün yayınlanan bildirinin bu gelişmelerin bir parçası olarak ele alınması gerektiğini belirten siyasal gözlemciler ABD Yönetiminin şimdiki Cumhurbaşkanı Pereda'nın yüzde 50 oy almasıyla sonuçlanan seçimlere hile karıştığı kanısında olduğunu belirttiler. Nitekim seçimlere gözlemci olarak gönderilen Washington Üniversitesi profesörlerinden Robert K. Goldman da Bolivya dönüşü verdiği demeçte Pereda'nın zaferini sağlamlaştırmak için seçimlere hile karıştırıldığını gösteren sağlam kanıtlar olduğunu söyledi.

Öte yandan Bolivya'da askeri bir darbe girişimi sonucunda Cumhurbaşkanı ilan edilen Juan Pereda'nın 16 kişilik yeni hükümeti kurmak için çalışmalara başladığı bildirildi.

GÜNEY YEMEN TEDHİŞ ÖRGÜTLERİNE ADEN KÖRFEZİNDE ÜS VERDİ

KAHİRE

Güney Yemen'deki Moskova yanlısı hükümetin, Aden Körfezindeki bir adayı tedhiş örgütlerinin barınağı haline getirdiği bildirildi.

Mısır'da yayınlanan October (Ekim) dergisinde konuyla ilgili olarak yayınlanan yazıda, tedhişçilerin yatağı haline getirilen ve henüz çok az tanınan Socotra adasının Arap yarımadasından Batıya denizaltı petrol yolu üzerinde bulunduğu ve Japon Kızıl Ordusu, İtalyan Kızıl Tugaylar, Venezuella'lı terörist Carlos ve Moskova yanlısı George Habbaş'ın Filistin Halk Kurtuluş Cephesi gibi tedhiş örgütlerinin eğitimlerini ve eylemlerini adada bulunan Sovyet uzmanların yönettiği bildiriliyor.

Çin'in Arnavutluk'a verdiği nota açıklandı:

"ARNAVUTLUK ÇİN'LE İŞBİRLİĞİNİ BİLİNÇLİ OLARAK BALTALADI"

● Arnavutluk liderliği Çin aleyhtarı bir yol izlemekte kararlı

● Çin Arnavutluk'la ilişkilerin yine gelişeceği umudunu koruyor

DIŞ HABERLER SERVİSİ

Çin Halk Cumhuriyeti Dışişleri Bakanlığı, 7 Temmuzda Pekin'deki Arnavutluk Büyükelçiliğine bir nota verdi. Çin, bu nota ile Arnavutluk'a yardımı kesmek zorunda kaldığını bildirdi. Yeni Çin Haber Ajansı bülteninde yayımlanan notayı bazı teknik bölümlerini kısaltarak yayınlıyoruz.

Çin hükümeti, Arnavutluk hükümetinin talebi üzerine, 1954 yılından bu yana Arnavutluğa ekonomik ve askeri yardımda bulundu. Çin'in bununla güttüğü amaç, iki halk arasındaki dostluğu ve iki ülke arasındaki dostça ilişkileri zenginleştirmek ve Marksizm-Leninizmin ve proleter enternasyonalizmi ilkelerine uygun hareket etmekti. Çin ve Arnavutluk tarafından kabul edilen anlaşmalar Çin hükümetinin on milyar yuan renminbi'nin üzerinde bir harcama yapmasını öngörmektedir ki, bu miktarın büyük kısmı ödenmiş bulunuyor. Çin, Arnavutluğa 142 projenin gerçekleştirilmesi için yardım etmeyi kabul etti. Bu projelerden doksanı tamamlandı. Yirmi üçü esas olarak tamamlandı ya da inşa halinde, On yedisinin ise, araştırmaları bitmiş durumda. Arnavutluk'ta Çin'in yaptığı yardımla inşa edilmiş olan yeni sanayi dalları arasında demir-çelik, kimyasal gübre, sodyum hidroksit, asitler, cam, bakır işleme, kağıt, plastik ve silah sanayii bulunuyor. Arnavutluk'ta daha önceden mevcut olan elektrik, kömür, petrol, imalat aletleri hafif sanayiler, dokumacılık, inşaat malzemesi, haberleşme ve radyo yayıncılığı gibi sanayi dallarında, Çin yaptığı yardım ile gerçekleştirilen projeler, bu dallarda üretim kapasitesinin büyük ölçüde artmasına yardımcı oldu. Çin, Arnavutluk'a karşılıksız olarak büyük miktarlarda silah ve teçhizat verdi. Yardım projeleri çerçevesinde Arnavutluk'a geçtiğimiz yıllarda 6 bine yakın Çinli uzman gönderildi. Çin, çok sayıda ekonomik ve askeri teknik kadronun yetiştirilmesi konusunda Arnavutluk'a yardım etti ve bu kadroların 2 binden fazlası Çin'de eğitim gördü. **Her tarafsız insan, Çin'in Arnavutluk'la arasındaki yardım anlaşmalarını sadakatle uyguladığını ve bu anlaşmaları ihlal etmediğini ve Çin'in yaptığı yardımın Arnavutluk'un ekonomik kalkınmasıyla savunmasını güçlendirmeye hizmet edip bunlara zarar vermediğini açıkça görür.**

ÇİN GÜÇLÜK İÇİNDEYKEN ARNAVUTLUK'A YARDIM ETTİ

Çin, kendisi bizzat pek çok güçlükle karşı karşıya olduğu halde, Arnavutluk'a yardım etti. Kendi yiyecek maddelerimizin yetersiz olduğu bir sırada, size 1,8 milyon ton tahıl verdik. Elimizdeki çelik kendi ihtiyaçlarımızı karşılamaya yetmediği halde, size bir milyon tondan fazla çelik verdik. Kendi tarımımızın makinalaşma düzeyi hâlâ oldukça düşük olduğu, esas olarak insan emeğine ve yük hayvanlarına dayandığımız halde, size 10 binin üstünde traktör verdik. Elektrik üretimi kapasitemiz yetersiz olduğu halde, sizin 885 bin kilovat kapasitelik altı enerji istasyonu kurmanıza, ya da esas olarak bu istasyonları tamamlamanıza yardım ettik ve böylece Arnavutluk, elektrik bakımından kendi kendine yeterliolmayı da aştı. Daha kendi silahlı kuvvetlerimizin bile yokken, sizin silahlı kuvvetlerinize yeni Çin yapımı tanklar ve avcı uçakları verdik. Fieri nitrojen gübre fabrikası için, o tarihte henüz kendi üretemediğimiz techizat takımını, çok ihtiyacımız olan dövizimizle yurtdışından satın aldık ve size gönderdik. Hammadde olarak ülkenizdeki paragenetik laterit nikel, kobalt, demir ve krom cevherini işleyecek bir metalürji tesisinin kurulması için, bu konuda kendimiz hiç bir pratik tecrübeye sahip olmadığımız halde ve gerekli teknoloji ve techizat uluslararası piyasada da bulunmazken, sizin için on beş yıla yakın bir süre özel deneyler ve deneme üretimi yaptık. Yüz milyon yuan renminbi'den fazla da para harcadık.

Bu tesisin yirmi dokuz atölyesinden yirmisi tamamlanmış ve üretime başlamış bulunuyor. Bu proje, 1976 Martında Arnavutluk'un ilk kez kendi demir ve çeliğini üretmesini mümkün kıldı.

ÇİN HALKI YİYECEK VE GİYECEĞİNDEN KISARAK PROLETER ENTERNASYONALİST RUHLA HAREKET ETTİ

Çin, zayıf bir ekonomik ve teknik temelden yola çıkmıştır. Bunun dışında, ulusal ekonomimiz, son yıllarda Lin Biao'nun ve "Dörtlü Çete"nin sabotajları ve ciddi doğal afetler yüzünden oldukça zarar görmüştür. Dolayısıyla, arnavutluk'un gittikçe artan yardım taleplerinin hepsini karşılayamamız ve her istediğinizi anında verememiz, sadece ve sadece doğaldır. Ancak Çin halkı, yiyecek ve giyeceğini kısarak proleter enternasyonalist bir ruhla dolu bir şekilde Arnavutluk halkına yardım etmek için elinden geldiğini yaptığını vakarla söyleyebilir.

Şuna da işaret edilmelidir ki, yardım taahhütlerimizi, son yıllarda Arnavutluk'un Çin'in iç ve dış politikasına sürekli ima yoluyla saldırmasına rağmen yerine getirmeye devam ettik. 1975'de yeniden 500 milyon yuan renminbi değerinde faizsiz bir yardım yapmayı kararlaştırdık ve bağış şeklinde bir askeri yardım anlaşması imzaladık. Arnavutluk Emek Partisi'nin 1976 Kasımındaki Yedinci Kongresinden itibaren, Arnavutluk liderleri Çin halkına, büyük önder Başkan Mao'ya ve Çin Komünist Partisi'ne açıktan kin dolu saldırılarda bulunmaya giriştiler. Ciddi biçimde kırıcı bir yol tutturdular. Bu koşullar altında bile, Çin, Çin halkı ile Arnavutluk halkı arasındaki dostluğa değer verdi ve Arnavutluk'a yardımı sürdürdü. Çinli uzmanlar da anlaşma uyarınca çalışmalarına devam ettiler. 1977'den bugüne kadar gecen zamanda, Çin Arnavutluk'a 300 bin ton ekonomik ve askeri yardım gönderdi. 10 projesinin tamamlanmasında ya da yapımında yardımcı oldu. Arnavutluk Hükümetinin isteği üzerine 217 milyon yuan renminbi'lik borcun 1980'den önce ödenmesi yerine, 1991-2000 yılına ertelenmesini kabul etti ve Arnavutluk'a bağış şeklinde silah yedek parcası verilmesi yolunda yeni bir anlaşma imzaladı. Çin Hükümeti ile halkının Arnavutluk halkına duyduğu sıcak dostluğu ve iki ülke arasındaki işbirliğini sürdürmek için gösterdiği iyi niyeti, Arnavutluk halk kitleleri, kadrolar ve askerler yakından bilmektedir.

ARNAVUTLUK LİDERLERİ 1971'DE ÇİN YARDIMINI ÖVÜYORLARDI

Arnavutluk liderleri birçok vesileyle Çin'in yaptığı yardımdan övücü bir dille sözetmişlerdir. Arnavutluk Emek Partisi Merkez Komitesi Birinci Sekreteri Enver Hoca 1971'de Altıncı Parti Kongresine sunduğu raporda Çin'in Arnavutluk'a, "Büyük ve faizsiz enternasyonalist yardımda bulunduğunu" ve "Arnavutluk halkı ve Emek Partisi'nin, Çin halkına, yüce Çin Komünist Partisine ve Başkan Mao Zedung'a karşı sosyalist inşa ve sosyalist anayurdumuzun refahı ve güçlenmesi için yaptıkları kardeşçe yardımlardan dolayı şükran hisleriyle dolu olduğunu" söylemişti.

Enver Hoca ve Mehmet Şehu tarafından Kasım 1975'de Arnavutluk Emek Partisi Merkez Komitesi adına Başkan Mao Başbakan Cu ve Çin Komünist Partisi Merkez Komitesi'ne gönderilen mesajda şöyle denilmişti: "Çin Halk Cumhuriyeti Arnavutluk Halk Cumhuriyeti'ne, bağış silah, mühimmat, savaş araçları sağlayarak savunma alanında da yardımcı olmuştur. Bize ulusal savunma alanında sağladığımız yardım, halkımız ve partimiz açısından büyük önem taşımaktadır."

ARNAVUTLUK ÇİN'E İFTİRA EDİYOR

Ne var ki, Arnavutluk şimdi, iç ve dış politikadaki kendi siyasi ihtiyaçlarını bir yana bırakarak ve bir yandan da Çin aleyhtarı bir siyasi kampanyaya ağırlık vererek sebepsiz yere Çin'in Arnavutluk'a yaptığı yardıma iftiralar yağdırmakta ve iki taraf arasındaki ekonomik ve askeri işbirliğini baltalamaya çalışmaktadır. Burada bazı örneklere yer vereceğiz.

1) 1978 yılının ilk çeyreğinde, Arnavutluk Sanayi ve Madenler Bakanı yardımcısı bizlere Birleşik Metalürji Kompleksi ve diğer projelerin inşası sorununu tartıştığında hiç bir deneme sonucu alınmaksızın projelerin teslimi için kesin bir tarih belirlememizi istediler. Bu mantıksız isteğe itiraz ettiğimizde, bakan yardımcısı daha fazla görüşmeye gerek olmadığını Arnavutluk'un sözünün "kesin ve nihai" olduğunu söyleyerek görüşmelerini terketti. Bu tutum, görüşülmesi gereken birçok sorunu ortada bıraktığı gibi, yürürlükteki yardım projeleri üzerinde çalışma yapılmasını da engelledi.

KASITLI KAZA YAPIP ÇİNLİ UZMANLARI SUÇLADILAR

2. Ballsh Rafinerisi konusunda ise Çinli uzmanlar çok önceden, yöneticilere ve kurmaylara kurallara sıkı sıkıya uyulması gerektiğini anlatmışlar ve işletmenin yüksek derece ve basınç ile çalıştırıldığını, üretilen maddenin ise ateş almaya ve patlamaya hazır olduğunu bildirmişlerdi. 1978'de rafineri çalışmaya başladıktan sonra, Arnavutluk yöneticileri Çinli uzmanların teknik rehberliğini gözardı ettiler ve gerekli kurallara uymadılar. Bunun sonucu olarak da üç ay gibi kısa bir zaman içinde sekiz ciddi kaza meydana geldi. Bir keresinde, normal çalışan bir anahtar, Çinli uzmanlardan gizlice bütün sübabları açılarak yüksek bir sıcakla karşı karşıya bırakıldı. Bu açıkça büyük bir kazaya yolaçmak için yapılmıştı. Sonra da Çin'i kötülemek için sorumluluk Çinli uzmanların üstüne atıldı.

3. Karşılıksız Çin yardımıyla inşa edilen deniz üssü projesi konusunda inşanın yarıda kalmasından jeolojik araştırmayı üstünkörü yapan Arnavutluk tarafı sorumluydu. 1977 Ekiminde, Arnavutluk Çin'den sorunu çözmek için uzman istedi. Çin tarafı sorunu inceledi ve Ocak 1978'de isteğin kabul edildiğini bildirdi. Ancak Arnavutluk, cevabın yavaş verildiğini gerekçe göstererek, bu işi üsleneceğini bildirdi ve bu projeye ilişkin Çin yardımının kesilmesini istedi. Ardından da bu meseleyi, Çin askeri yardımına bütün olarak saldırmak, Çin'in Arnavutluk ulusal savunmasına 'zarar verdiği' iftirasını yaymak için kullandı.

AKIL ALMAZ BİR ŞEY

4. Mart 1978'de Çin Arnavutluk'u, H5 Çin helikopterlerinin tekerlek millerinde bir üretim hatası tesbit edildiği konusunda uyararak gözden geçirilip tamir edilmesi için geri gönderilmesi gerektiğini bildirdi. İyi niyetle yapılan bu uyarıya Arnavutluk'un olumlu bir cevap vermesi gerekiyordu. Ancak böyle yapmak yerine, tekerlek millerini onarım için geri göndermeyi reddettikleri gibi, Çin tarafının herhangi bir bozukluktan sorumlu tutulacağını bildirdiler. Bu, da akıl almaz birşeydi!

5. (...)

ANLAŞMAYI İHLAL ETTİLER

6. Anlaşmalarla da belirlendiği gibi Çin tarafı bir proje için sağladığı araçların faturasını birlikte gönderir, ve taraflar tamamlanmış projenin masraflarını son bir anlaşma ile tespit ederek bakiyeleri öderlerdi. Bu yirmi yıl boyunca böyle olmuştu. Ancak Mayıs 1978'de, Arnavutluk yaklaşık 100 milyon yuan renminbi tutarında 25 faturayı aniden geri çevirdi. Bu faturalar 1977 ile 1978 Nisanı arasında yardım projelerinin araç ve taşıma harcamalarıyla ilgiliydi. Anlaşmanın bu şekilde ihlali, iki ülke arasındaki normal çalışma işbirliğinin devamını olanaksız hale getirdi.

UZMANLAR İKİ GÜNDE GELMEZSE ÇİN SORUMLU OLUR!

7. Çinli uzmanların uyarılarına rağmen metalürji kompleksinin bacasında bir yapı iskelesi kurulmuştu. Çinli uzmanlar bunu fark edince 17 Mart 1978'de işletmeyi ve atelye şeflerini uyardılar. Bu yapı iskelesinin daha fazla genişletilmesini ve zarar meydana gelmesini önlemek için yapılan sürekli uyarılar, dikkate alınmadı. Mayıs 22'de, Arnavutluk Makina İthal Şirketi Çin'den bu yapı iskelesinin kaldırılması için bir uzman istedi. Çin, bu isteği inceler ve kabul etmek üzereyken Arnavutluk Dışişleri Bakanlığı Çin'e 31 Mayıs 1978 tarihli notayı gönderdi. Bu notada, Çin'in Arnavutluk'a iki üç gün içinde sorunları halledecek bir uzman göndermesi, aksi halde Arnavutluk tarafının yapı iskelesini kendi olanaklarıyla kaldıracağı, bunun sonuçlarından da Çin'in sorumlu tutulacağı belirtiliyordu.

Bütün bu gerçekler Arnavutluğun Çin-aleyhtarı bir yol izlemekte kararlı olduğunu, Arnavutluk'a Çin yardımını öngören anlaşmaları kasıtlı olarak terkettiğini, iftiralarda bulunduğunu, Çinli uzmanlara asılsız iddialar isnad ettiğini, Çin ve Arnavutluk arasındaki ekonomik ve askeri işbirliğini planlı ve sistemli biçimde baltalayarak yardım çalışmalarımızı olanaksız kıldığını, sorunların görüşmeler yoluyla çözümü yolunu kapattığını sergilemektedir. Bu şartlar altında Çin hükümeti, Arnavutluk'a ekonomik ve askeri yardımı durdurmak ve olarada görevli ekonomik ve askeri uzmanlarını geri çağırmak zorunda kalmıştır. Çin hükümeti, Arnavutluk hükümetinin, Çinli uzmanlara dönüş kolaylığı sağlayacağı umudundadır. Çin ile Arnavutluk arasındaki ekonomik ve askeri işbirliğinin bozulması tamamen Arnavutluk'un yarattığı bir durumdur ve Arnavutluk bütün sorumluluğu yüklenmelidir.

Çin hükümeti, Çin ve Arnavutluk halkları arasındaki dostluğa her zaman değer vermiştir. Çin hükümeti Çin ile Arnavutluk arasındaki normal ilişkilerin korunması ve gelişmesi umudunu taşımaya devam etmektedir.

Not: (1) Yuan renminbi, Çin parasına verilen isimdir. 1975 yılındaki değerine göre: Bir Amerikan doları = 1,97 yuan

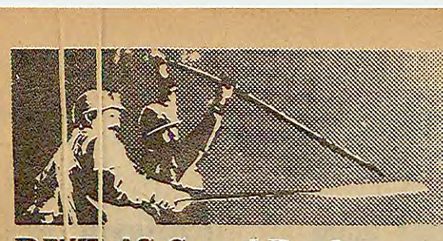

Yanan kömür
Kızan demir
Örse çekiç
Vuran biziz

DYF-İŞ Genel Başkanı Şerafettin Akova:

"ANLAŞMANIN TÜRK-İŞ'İN İLGİLİ KURULLARINDA ELE ALINMASI GEREKİRDİ"

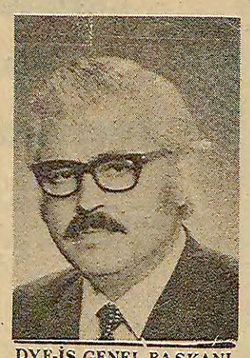

DYF-İŞ GENEL BAŞKANI ŞERAFETTİN AKOVA

ANKARA (THA) - Türkiye Demiryolları İşçi Sendikaları Konfederasyonu Genel Başkanı Şerafettin Akova, Türk-İş ile hükümet arasında varılan "Toplumsal Anlaşma"yı eleştirerek, "Bize göre, girişimlerin mutlak başarıya ulaşması isteniyor ise, nasıl ki varılan mutabakat hükümet adına Bakanlar Kuruluna sunulmuşsa, aynı işlem yapılarak, Türk-İş'in ilgili kurullarına da götürülmesi suretiyle onaylattırılması gerekirdi" dedi.

Şerafettin Akova, konuya ilişkin olarak dün yaptığı yazılı açıklamasında, yapılan bu anlaşma ile ücretler ve sosyal hak-edişlerin üst sınırını fiyat artışları ile bağlama eğiliminin görüldüğünü ancak, ücretler açısından gerçek değerlendirmenin halen sırada bekleyen 470 bin işçiyi ilgilendiren toplu iş sözleşmelerinin sonucunda yapılabileceğini söyledi, özetle şöyle devam etti:

"Sosyal Anlaşmanın getireceği söylenen ekonomik ve sosyal istikrarın sağlanabilmesinin kesinlikle bu anlaşma ile sınırlı olmayıp, tüm ekonomik önlemlerin de hükümet tarafından gerçekleştirilmesi koşuluna bağlıdır."

ÜCRET SENDİKACILIĞI YETERLİ DEĞİL

Ücret sendikacılığının artık yeterli olmadığını da kaydeden Akova, uzun vadede işçi sınıfının siyasal davranışlarının kuvvetliliğinin işçilere ve sendikalara düşeceğini bildirdi.

Akova, ayrıca işçi haklarının kısıtlanması belirtilerinin görülmesi halinde, DYF-İş olarak, Türk işçi hareketi içinde demokratik mücadelelerini sürdüreceklerini de sözlerine ekledi.

Sendikacılar toplumsal anlaşmaya "hayır" diyorlar

Revizyonistler telaşa kapıldı

Petrol-İş Genel Merkezi İsmail Topkar'ın Şube Başkanlığını onaylamak istemiyor

Petrol-İş Anadolu yakası Şube Başkanı İsmail Topkar.

İSTANBUL (ÖZEL) - Petrol-İş Genel merkezindeki Cevdet Selvi-Adem Yılmaz grubunun Anadolu yakası Şube Başkanlığına seçilen İsmail Topkar'ın başkanlığını onaylamadığı bildiriliyor.

İsmail Topkar, Petrol-İş'in son Genel Kurulunda başkanlıktan çekilmiş ve kendisine karşı revizyonist bir muhalefet oluşturan Adem Yılmaz grubu yönetimde etkinlik sağlamıştı. Genel Başkanlıktan ayrılan İsmail Topkar bir süre Türk-İş 1. Bölge Temsilciliği görevini yürüttükten sonra, Petrol-İş Anadolu Yakası Şube Kongresi seçimine girmişti.

Topkar'ın şube başkanlığına adaylığını koyması merkezdeki revizyonist kliğe karşı yeni bir mücadeleye girişeceğini göstermekteydi.

*

Cevdet Selvi-Adem Yılmaz grubu Topkar'ın sendika aidatlarını kabul etmeyerek Şube başkanlığını geçersiz saymak istiyor

*

TABANIN İRADESİ VE HESAPLAR

Ancak Topkar'ın Genel Başkanlıktan ayrıldıktan sonra sendika aidatlarını düzenli olarak ödediği, buna karşılık şube başkanı olduktan sonra Genel Merkezin Topkar'ın sendika aidatlarını kabul etmediği öğrenilmiştir.

Bu tutum Adem-Yılmaz grubunun tabanın iradesine karşı ne kadar saygısız olduğunu ortaya koymakta, ayrıca bu grubun Petrol-İş içinde karanlık hesaplar peşinde olduğunu göstermektedir.

Cevdet Selvi-Adem Yılmaz grubu Topkar'ın şube başkanı olmasını bu hesapların önüne dikilen bir engel olarak gördükleri için şube başkanlığını onaylamamak istemektedirler.

Maden-İş'in Pendik 4. Bölge seçimleri Ağustosun ilk haftasında yapılıyor

Sahte TKP'lilerin 4. Bölgede bir kaç aday göstererek yeni tertipler planladıkları bildiriliyor

İSTANBUL (ÖZEL) - Maden-İş Sendikası Pendik 4. Bölge seçimlerinin Ağustos ayının ilk haftasında yapılacağı Maden-İş yöneticileri tarafından açıklandı. Bu arada Maden-İş yöneticilerinin 4. Bölge seçimleri öncesinde yeni tertipler peşinde oldukları, bir kaç aday göstererek çeşitli hilelere başvurmak istedikleri belirtiliyor.

Maden-İş 4. Bölge'nin başında halen merkezden atamayla bu göreve getirilen Adem Karabaş bulunuyor. Sahte TKP yanlısı olduğu bilinen Adem Karabaş 4. Bölgede eskiden beri her fırsatta işçileri patrona satan bir kişi olarak tanınmaktadır.

Bilindiği gibi 4. Bölgede geçtiğimiz yıl yapılan seçimler işçilerin mücadelesi sonunda revizyonist Halit Erdem'in devrilmesiyle sonuçlanmıştı. Halit Erdem'in yerine 4. Bölge Başkanlığına tabandaki işçilerin desteğini kazanan Hasan Kahraman seçilmişti. Ancak Maden-İş'in Rus taraftarı yönetimi bir süre sonra anti-demokratik tüzük hükümlerine dayanarak Hasan Kahramanı görevden almışlar, yerine kendi adamları Adem Karabaş'ı atamışlardı.

Bu atama ve ardından gelen MESS grevlerindeki revizyonist ihanet, işçiler arasında tepkilerin yoğunlaşmasına yolaçtı. Şu anda 4. Bölgedeki fabrikaların büyük çoğunluğu bölge ve Maden-İş yönetimine karşı muhalefet yürütmektedirler.

Bu nedenle Ağustos'un ilk haftasında yapılacağı açıklanan 4. Bölge seçimlerinin tabandaki işçiler ve temsilcilerle revizyonist yöneticiler arasında yeni bir mücadeleye sahne olacağı belirtiliyor.

SAHTE TKP'NİN YENİ TERTİPLERİ

Öte yandan sahte TKP'lilerin yeni tertiplere hazırlandıkları bildiriliyor. Sahte TKP'lilerin 4. Bölge seçimleri için 5 aday göstereceksi ve bu adayların içinde Adem Karabaş'la birlikte Tezsan baştemsilcisi Melih Odabaşı'nın da bulunduğu söyleniyor. Maden-İş yöneticilerinin kendi adamlarından bir kaç aday birden öne sürerek çeşitli seçim hilelerine başvurmayı tasarladıkları belirtiliyor.

TÜZÜKTEKİ "VETO" HAKKI

Diğer yandan anti-demokratik Maden-İş tüzüğünün muhalefet imkanlarını sınırladığı da belirtilmektedir. Bilindiği gibi Maden-İş sendikası tüzüğü Bölge Başkanlığına aday olacaklar için sınırlayıcı hükümler getirmektedir.

Bu hükümlerin başında revizyonist yöneticilerin daha önceden katılacakları tespit ettikleri A B C tipi seminerleri bitirmek, temsilcilik veya işyeri baştemsilciliği yapmış olmak ve Genel Merkez tarafından "Veto" edilmemek gelmektedir.

Maden-İş'in tüzüğüne göre Merkez yöneticilerinin, beğenmedikleri adayların adaylığını "veto" etme hakları vardır.

Geçen 4. Bölge seçimlerinde M.Ertürklerin veto tehdidi ile bazı temsilcilerin adaylıklarını önledikleri bilinmektedir.

Petrol-İş Anadolu Şube Sekreteri Celal Yaşar:

"Bu anlaşmayla grev hakkı dahi ortadan kalkmış oluyor"

İSTANBUL (ÖZEL)

Petrol-İş Anadolu Yakası Şube Sekreteri "Toplumsal Anlaşma"ya ilişkin sorumuzu şöyle cevapladı:

"Sözkonusu anlaşmayı şu anda çıkan şekliyle tasvip etmiyoruz. Bu şu demektir. Belirli kamu sektörlerinin bağlı bulunduğu sendikaların yükünü sırtından almıştır. Bu nedir? Örneğin bu anlaşmayla petro-kimya kolunda örgütlü bizim sendikamız hükümete belirli bir yandaşlık etmek durumunda bırakılmak istenmektedir. Bundan sonraki yapılacak toplu sözleşmelerde grev hakkı dahi ortadan kalkmış oluyor. Bu durumda konfederasyonun kabul ettiği bir şeye uymak zorunda bırakılacağız. Bu nedenle biz bu konuyu ciddi bir şekilde ele alacağız.

Genel-İş Sendikası Başkan vekili Andaş:

"BU ANLAŞMA, GÜDÜMLÜ SENDİKACILIĞIN BAŞLAMASI DEMEKTİR"

İZMİR (ÖZEL)

Genel-İş Sendikasının yeni kurulan 3. Bölge Merkez Şubesi'nin İzmir'de yapılan Genel Kurul toplantısında konuşan Genel-İş Başkanvekili Ertan Andaş, Ecevit'le Halil Tunç arasındaki "Toplumsal Anlaşma"yı güdümlü sendikacılığın başlaması" olarak niteledi.

Hükümetin toplu sözleşme düzenine müdahale etmeye devam edeceğini söyleyen Ertan Andaş şöyle konuştu:

"Bu bir sosyal anlaşma değil, sosyal rezalet tir. Türkiye İşveren Sendikaları ve diğer işveren kuruluşları bu anlaşmadan memnun olduklarını açıklıkla dile getirmişlerdir. Toplumsal Anlaşma adı verilen hukuki hiç bir niteliği olmayan bu anlaşma, sendikacıya boyun büktürecektir. Bu daha sonra özellikle kamu kuruluşlarında tek sözleşme uygulanmasını getirecektir. Sosyal Anlaşma, güdümlü sendikacılığın başlaması demektir.

DİSK'in böyle bir anlaşmayı kabul etmeyeceğini belirten Genel-İş Başkanvekili Ertan Andaş daha sonra Ecevit'in muhalefette vaadettiklerini yerine getirmekten öte, başbakanlığı döneminde MC'den iki misli daha fazla grev ertelediğini ve işçi haklarını sınırlama girişimlerini sürdürdüğünü sözlerine ekledi.

Bu arada 1 Ağustos'ta başlayacak olan DİSK'in Ören'deki Yürütme Kurulları Toplantısında "Toplumsal Anlaşma" konusunun da ele alınacağı öğrenildi.

Hak-İş Federasyonu Genel Başkanı Mustafa Taşçı:

"Ecevit-Tunç anlaşması sendikal mücadeleyi rafa kaldırdı"

ANKARA (ÖZEL)

Hak-İş Konfederasyonu Genel Başkanı Mustafa Taşçı, Ecevit ile Tunç arasındaki anlaşmanın çeşitli mihrakların baskısı ve dış güçlerin talimatı doğrultusunda yapıldığını anlaşmanın Türk işçi hareketini ve sendikal mücadeleyi rafa kaldırdığını söyledi.

Taşçı Ankara'da düzenlediği basın toplantısında anlaşmayla ilgili görüşlerini açıklarken şöyle dedi:

"Ecevit Tunç anlaşmasının siyasi, içtimai ve ekonomik alanlardaki işçiler aleyhine ifade ettiği manalar büyüktür. Bu anlaşmayla toplu iş sözleşmesi, grev, çalışanların haklarını alabilmeleri için sürdürmeleri gereken yasal mücadele yolları tamamen tükeniyor. Böylece işçiler, Tunç eliyle hükümet ve yandaşlarına köle edilmeye çalışılıyor".

Bu anlaşmanın IMF ve OECD gibi teşkilatların Türkiye ekonomisini kontrol altına almalarının sonucu olduğunu söyleyen Taşçı anlaşmayı Gülhane Hattı Hümayünu'na benzetti.

Taşçı, anlaşmanın içeriği hakkında da şunları söyledi:

"Bu anlaşma işçinin elinden toplu iş sözleşme yapma imkanını almış, toplu sözleşmelerde istediği ücreti talep etme serbestliğini sınırlamış, ücretlere getirdiği tavan taban sistemiyle toplu sözleşmeleri anlamsız hale sokmuştur.

Otomobil-İş Sendikası Mali Sekreteri:

"Tabandaki sendikacıların fonksiyonu kalmayacak"

İSTANBUL (ÖZEL)

Görüşlerini aldığımız Otomobil-İş Sendikası Genel Mali Sekreteri, "Toplumsal Anlaşma"ya ilişkin sorumuzu cevaplandırırken işçi ücretlerinin dondurulmasına kesinlikle karşı olduklarını belirtti.

Hükümetin İskandinav tipi sendikacılığı uygulamak istediğini söyleyen Otomobil-İş mali sekreteri, bu durumda tabandaki sendikacıların fonksiyonlarının kalmayacağını ve bütün kararların tepede alınacağını, çerçevelerle tayin edileceğini, bunların kabul edilemez olduğunu [illegible]

İsparta Gülbirlik'te işçiler işten atılıyor

İSPARTA (ÖZEL)

İsparta'da Gül, Gülyağı ve Yağlı Tohumlar Tarım Satış Kooperatifleri Birliği'nde işveren Genel Müdür Ahmet Aksakal hayali suçlar icadederek biri işçi temsilcisi olmak üzere iki kız işçiyi işten çıkarttı. Gülbirlik'teki işçiler DİSK'e bağlı Sosyal-İş Sendikası üyesi bulunuyorlar.

Bu arada işyerinde toplu sözleşmeden doğanhaklarınverilmediği, sözleşmeyi uygulamayan Ahmet Aksakal'ın bu hakları askıya aldığı bildirilmektedir. Gülbirlik işçileri "her konuşmasında emekten yana, üreticiden yana olduğunu söyleyen Ahmet Aksakal bu tutumuna son vermeli ve atılan arkadaşlarımız geri alınarak toplu sözleşme eksiksiz uygulanmalıdır" diyorlar.

Kooperatifler Genel Müdürlüğünde işyeri temsilciliği seçimleri yapıldı

ANKARA (ÖZEL)

Tez-Büro İş Sendikasına bağlı işçiler, Kooperatifler Genel Müdürlüğünde işyeri temsilciliği seçimi yaptılar. Tez-Büro İş Sendikası Ankara Şube Sekreteri Kenan Gürbüz'ün yönettiği seçimde 158 işçi oy kullandı.

Seçimde yurtseverler isim oylaması istediler. Devrimci Yol taraftarı bir grup ise liste halinde seçim önerdi. Ancak oylama sırasında herkes kendi istediği biçimde oy kullandı.

İskele Gazinosunda 3 işçi 41 gündür grevde

İZMİR (ÖZEL)

İzmir'de, Göztepe İskele Gazinosunda çalışan üç işçinin 41 gün önce başlattıkları grev başarıyla sürüyor.

Oleyis Sendikasına bağlı olan işçiler "Üç kişi olmamıza rağmen grevimizi bugüne kadar sürdürdük. Haklarımızı alıncaya kadar da azız çoğuz demeden direneceğiz" diyorlar.

İşyeri temsilcileri garson İsmail Terzi, 4 ay önce sendikalaştıklarını patronun toplusözleşmeye oturmaması üzerine grev başladıklarını söyleyerek, işyerindeki sorunlarını şöyle anlattı: İşyerinde hiç bir sosyal hak yok, senelik izin, hafta tatili, ikramiye, sekiz saatten fazla çalışmamak, bunların hiç biri yok. Günde 14-16 saat çalıştığımız olur. Garsonların maaşı belli değildir. Hesabın yüzde 10'u garsonun oluyor. Müşteri gelmezse para alamayız. İzmir'in göbeğinde orman kanunlarına göre çalıştırılıyoruz."

İşverenin sigorta primlerini de yatırmadığını belirten işçiler, garson Enver Çin'in 6 yıldır bu gazinoda çalıştığını ama hâlâ iki aylık sigortalı olduğunu söylediler.

Bağlı oldukları Oleyis Sendikasının grev sırasında aldığı tavra da değinen işçilerden Ahmet Hamza Bulut: "Sendikanın tavrına pek iyi diyemeyeceğiz. Bize verdiği para ile geçinmemize imkan yok. Sonra grevin başından beri, haklarımızı almak için aktif bir çaba sarfetmedi. İlgisiz davranıyor. Grev uzayacak" dedi.

3 işçi azız çoğuz demeden grevi sürdürüyorlar.

Çayırhan Linyit İşletmesinde Yeraltı Maden-İş'in yetki isteği inceleniyor

Türkiye Kömür İşletmeleri Orta Anadolu Linyit İşletmeleri Çayırhan işyerinde DİSK'e bağlı Yeraltı Maden-İş sendikasının toplu sözleşme yetkisi isteğinin incelendiği, Maden Federasyonunun itirazı üzerine üye fişlerinin yeniden Ankara Bölge Çalışma Müdürlüğüne gönderildiği bildirildi.

Beybazarı'nda kurulu işyerinde bir süredir örgütlenme çalışmalarını sürdüren DİSK'e bağlı Yeraltı Maden-İş sendikası 1800 maden işçisini sendikaya üye ederek toplu sözleşme yetkisini alabilmek amacıyla gerekli işlemleri tamamlamıştı.

Yaklaşık 2 bin işçinin çalıştığı Çayırhan Linyit İşletmesinde her iki sendikanın da itirazları üzerine Bölge Çalışma Müdürlüğü tarafından üyeleri belirten belgeler üzerinde inceleme yapılmaya başlandı.

İZMİR GÜZELYALI ORTAOKULU MÜDÜRLÜĞÜNDEN

1— Okulumuzun 221.010.54 TL.sı keşif bedelli genel inşaat ve tesisat onarım işi 2490 sayılı yasanın 31. maddesi gereğince eksiltme suretiyle 2/Ağustos/1978 Çarşamba günü saat 10.30 da okulumuzda yapılacaktır.
2 - Geçici teminatı 12.300.-TL.sıdır.
3 - Keşif ve şartnameler her gün mesai saatleri içinde okulda görülebilir.
4 - İsteklilerin, 1978 Ticaret Odası belgesi, Bayındırlık Yeterlik Belgesi, teminatları ve tekliflerini havi kapalı zarflarını ihale saatından bir saat öncesine kadar okulumuzda kurulan Komisyona makbuz mukabili vermeleri ilan olunur.

Basım:19623-676

KAĞITHANE BELEDİYE BAŞKANLIĞINDAN

Aşağıda yeri, keşif bedeli, geçici teminatı, ihale tarihi ve saati belirtilen işler 2490 sayılı kanunun 31. maddesi gereğince kapalı zarf usulü ile eksiltmeye çıkarılmıştır.

A- İŞİN ADI	Keşif bedeli	İstenilen Karne grubu	Geçici Teminat	İhale tarihi	İhale günü	Saati
1- Gültepe Mah. Talatpaşa Cad. yol inşaatı	1.542.442.73	C	60.023.28 TL.	8.8.1978	Salı	15.00
2- Muhtelif mahallelerde 2. grup bordür ferşi inş.	653.901.62	C	29.906.06 TL.	8.8.1978	Salı	15.30
3- Muhtelif Mahl. 1. grup bordür ferşi inş.	892.827.02	C	39.463.08 TL.	8.8.1978	Salı	16.00

B- EKSİLTMEYE GİRECEKLERDE ŞU ŞARTLAR ARANIR
a) İstanbul da kanuni konutu olması
b) Eksiltme şartnamesinin 5. maddesi gereğince alacakları yeterlik belgesi
Bu işler için:
1- Mali durum bildirisi (Her hangi bir bankadan tastikli % 10 nisbetinde referans belgesi)
2- Teknik personel beyannamesi
3- Teahhüt beyannamesi
4- Yapı araçları beyannamesi
C- Bayındırlık Bakanlığından alınan ve yukarıda her işin karşılığında gösterilen grubundan, en az işin keşif bedeli kadar müteahhitlik karnesinin aslı veya noterden tastikli suretini dilekçelerine ekleyerek Belediye Fen İşleri Müdürlüğü iştirak belgesi komisyonundan iş bu iştirak belgelerini almaları.
D- 1978 yılı Ticaret Odası vesikasının bulunması
E- Yukarıdaki şartlara haiz olan istekliler yazılı olarak Belediye Başkanlığına 2.8.1978 günü saat 17.30 a kadar iştirak belgelerini almak üzere aranılan belgelerle birlikte müracaatlarını yapmaları.
F- Bu işlere ait keşif ve şartnameler Belediye Fen İşleri Müdürlüğü Yol Kontrol Amirliğinde mesai saatleri dahilinde görülebilir.
G- İstekliler 2490 sayılı kanunun hükümlerine göre hazırlayacakları teklif mektuplarını ihale saatinden bir saat evveline kadar Belediye Encümen Başkanlığına makbuz mukabilinde teslim etmeleri.
H- Teklif mektupları verildikten sonra geri alınmaz.
İ- Telgrafla yapılan müracaatlar ile postadaki vaki geçikmeler kabul edilmez.

Basın : 19665-677

CEYHAN ENDÜSTRİ MESLEK LİSESİ MÜDÜRLÜĞÜNDEN

Sıra No.	C İ N S İ	Miktarı Kalem Kğ.M3	Fiatı Lira Krş.	Muhammen Bedeli Lira Krş.	Geçici Teminat 05-%75 Lira Krş.	Eksiltme şekli	Tarihi Günü	saati
1.	Kuru gıda maddesi grubu	19 kalem	-	36.320.00	2.720.00	Kapalı Zarf	14.8.1978	9.00
2.	Ekmek (francala)	400 Adet	250	10.000.00	750.00	" "	14.8.1978 Pazts	9.15
3.	Koyun eti (kemikli)	300 Kğ.	80.00	24.000.00	1.800.00	" "	14.8.1978 Pazts	9.30
4.	Butan Gaz (45 Kğ.lık)	8 Tüp	210.00	1.680.00	126.00	" "	14.8.1978 Pazts	9.45
5.	Meşe odunu (Kesilmiş)	25 Ton	1100.00	35.000.00	2.625.00	" "	14.8.1978 Pazts	10.00
6.	Çam kereste	1 M3	5000.00	5.000.00	375.00	" "	14.8.1978 Pazts	10.15
7.	F.Gürgen kereste 2. sınıf	1 M3	10000.00	10.000.00	750.00	" "	14.8.1978 Pazts	10.30
8.	Kaynak Malzemeleri Grb.	2 Kalem	-	14.100.00	1.058.00	" "	14.8.1978 Pazts	10.45
9.	Demir malzeme grubu	7 "	-	61.980.00	4.349.00	" "	14.8.1978 Pazts	11.00
10.	Tutkal ve boya Mlz.Grb.	6 "	-	19.325.00	1.450.00	" "	14.8.1978 Pazts	11.15
11.	Kaplama, sunta, formika, Grb.	4 "	-	26.500.00	1.988.00	" "	14.8.1978 Pazts	11.30
12.	Yan kesici malzeme grb.	27 "	-	72.095.00	4.855.00	" "	14.8.1978 Pazts	11.45
13.	Elektrik Malzeme grubu	7 "	-	40.400.00	3.030.00	" "	14.8.1978 Pazts	12.00

1. Yukarıda cinsi, miktarı, rayiç fiatı muhammen bedeli muvakkat teminatı, ihale şekli ile tarih gün ve zamanı belirtilen yiyecek, malzeme ile elektrik malzemeleri, ayrı ayrı 2490 sayılı kanunun 31. nci maddesi gereğince kapalı zarf usulü eksiltme ile satın alınacaktır,
2. Şartnameler hergün çalışma saatleri içerisinde okul idaresinde görülebilir.
3. İsteklilerin 2490 sayılı kanunun gerektirdiği belgeler, teminat makbuzları 1978 yılı Ticaret ve Sanayi odası kayıt belgeleri ve bu işlerle iştikal ettiklerine dair tasdikli belgelerini hazırlayarak kapalı teklif mektuplarını ihale saatından bir saat önce Okulun Müdür Odasında teşekkül edecek satınalma komisyonu Başkanlığına alındı. Karşılığı vermeleri.
4. Yiyecek ve malzemeler 1979 mali yılı ihtiyaçları ihalesi yapılıncaya kadar alımlara devam edileceği
5. Postada geçikme ve saatından sonra verilerek teklif mektuplarının kabul edileceği ilan olunur.

(Basın: 20101—678)

Kışlalı: "Irak'la olan sorunlar Başbakanın ziyaretiyle çözülebilir"

● *Buğday konusundaki anlaşmazlık çözülüyor*
● *Anlaşmaya varılmasından sonra Baykal da Bağdat'a gidecek*
● *Bağdat'tan dönen Kültür Bakanı, "Ekonomik ve ticari ilişkilerimizi geliştireceğimizi sanıyorum" dedi*

ANKARA(ÖZEL)

Irak'ta Baas Partisinin iktidara gelişinin 10. yıldönümü şenliklerine katılmak üzere Bağdat'a giden Kültür Bakanı Ahmet Taner Kışlalı, dönüşünde verdiği demeçte Irak'la Türkiye arasındaki sorunların Başbakan Ecevit'in Irak'a yapacağı bir ziyaretle çözüleceğini söyledi.

Dönüşünde Yankı dergisine bir demeç veren Kışlalı, Bağdat'taki temasları hakkında şu bilgileri verdi:

"Kültür ve Enformasyon Bakanlarıyla çeşitli konular üzerinde durduk. Kendilerine Ecevit hükümetinin dünya görüşlerinin Irak hükümetinin görüşlerine daha yakın düşmesine rağmen, biz iktidara geldiğimizde kendilerinden beklediğimiz tutumu pek bulamadığımızı anlattım. Kelkü't'teki Türk Kültür Merkezinin kapatılması, petrol akışının durdurulması gibi konular vardı. Resmi ve gayri resmi görüşmelerden edindiğim intiba, Başbakanın Irak'a yapacağı bir ziyaret ile sorunların hepsinin çözülme yoluna girebileceğidir.

Türkiye ve Irak arasında ilişkilerin nasıl geliştirileceği şeklindeki soruya da Kışlalı, şöyle cevap verdi:

"Ekonomik, ticari ilişkilerimizi geliştirebileceğimizi sanıyorum. Çünkü Irak tüketim mallarının çok büyük kısmını dışarıdan getirtiyor. Dükkanlardaki herşey ithal malı. Otellerdeki havlu bile Japonya'dan gelmiş. Irak ile ticaretimiz 60 milyon dolar civarında oysa yeni otel yapımı için Türk inşaat firması da ihaleye katılmış, kazanmış olsaydı bu otel 60 milyon dolara çıkacakmış."

Kışlalı, Irak'la Sovyetler Birliği arasında son zamanlarda meydana gelen gelişmeler ve Irak'ın dış politikası hakkında bilgi verirken de şöyle konuştu:

"Bağdat'a vardığım zaman havaalanında benden bir demeç istemişlerdi. Bu demeçte Irak'ın bağlantısız ülkelere yakın politikası, Türkiye'nin Ecevit hükümetinin politikasıyla paralellik içinde olduğunu bundan dolayı iki ülkenin daha yakın ilişkiler geliştirebileceğini ifade etmiştim. Daha sonra bu nokta üzerinde hassasiyetle durduklarını gördüm.

Bağdat'taki Türk diplomatları da Dışişleri Bakanımız Gündüz Ökçün'ün Hindistan'daki Üçüncü Dünya ülkeleriyle daha yakın ilişkiler kurma niyetimiz hakkında yaptığı açıklamanın büyük ilgiyle karşılandığını söylediler. 70 ülkenin katıldığı Irak ihtilal yıldönümü havası Irak'ın dış politikada yerinin daha ziyade bağlantısızlar arasında olduğu izlenimini verdiğini söyleyebilirim.

BUĞDAY SORUNU

Türkiye'nin Irak'a olan petrol borcumuza karşılık olarak verilecek buğday konusundaki anlaşmazlığın da giderildiği öğrenildi.

Anlaşmazlığın giderilmesinden sonra Enerji ve Tabii Kaynaklar Bakanı Deniz Baykal, Bağdat'a giderek petrol borcumuzun ödeme biçimini, Irak'tan alacağımız petrola karşılık vereceğimiz mallar konusunu görüşecek.

14 Temmuzda Ankara'da iki taraf arasında imzalanan ticaret protokoluyla Irak'a olan 292 milyon dolarlık borcumuzun bir kısmının Türkiye'nin Irak'a satacağı çeşitli mallarla ödenmesi konusunda anlaşmaya varılmıştı.

Bu görüşmeler sırasında Irak, kendisine olan petrol borcumuzun bir kısmının 400 bin ton buğdayla ödenmesini talep etmiş, Türkiye ise ancak 135 bin ton buğday satabileceğini belirtmişti. Ayrıca Irak bu borcun malla kapatıldığını belirterek, Türkiye'den alınacak buğdayın tonunun dünya fiyatlarından 5-6 dolar daha düşük tutulmasını istemişti.

Ancak yetkililer, Irak'ın buğday alımı konusunda bize geç başvurduğunu bunun yanında Ağustosta Rusya'yla üç yıllık ticaret anlaşması yapılacağını ve buğdayımızın büyük bir kısmının bu anlaşmayla bağlanacağını belirterek, Irak'ın isteklerini geri çevirmişlerdi.

Bunun üzerine Irak, buğday miktarının 135 bin tondan 200 bin tona çıkarılmasını istedi. Türkiye'nin Irak'ın bu isteğini kabul ettiği bildiriliyor. Ancak fiyatlar konusundaki anlaşmazlık devam ediyor. Bununla birlikte Irakli yetkililer miktar konusundaki anlaşmazlığın giderilmesinin esas olduğunu fiyatlar konusundaki anlaşmazlığın o kadar önemli olmadığını belirtiyorlar.

Irak'taki bu anlaşmazlık nedeniyle Enerji ve Tabii Kaynaklar Bakanı Deniz Baykal'ın 22 Temmuzda Irak'a yapacağı ziyaret ertelenmişti. Yetkililer, anlaşmanın sağlanmasından sonra yapılacak görüşmelerle Baykal'ın Irak ziyaretinin tarihinin belirleneceğini bildiriyorlar.

Ambargo yarın Senatoda oylanıyor

Ambargonun kalkması için Temsilciler Meclisinin de aynı yönde karar alması gerekiyor Senato çoğunluk lideri Byrd, ambargonun kaldırılmasını istedi

(WASHINGTON(ÖZEL)

1977 yılı Dış Yardım Yetki tasarısını görüşmeye başlayan ABD Senatosunun yarınki oturumunda Türkiye'ye silah ambargosu uygulanmasını öngören 620(X) maddesinin değiştirilmesini görüşüp, oylayacak.

ABD Senatosu Dış İlişkiler Komitesinde yapılan oylamada ambargonun kaldırılması reddedildiği için görüşülen yasa tasarısının metninde ambargonun kaldırılmasına ilişkin bir madde bulunmuyor. Bu konu ancak bir senatör tarafından gündeme getirildiğinde görüşülebilecek.

Cumartesi günü bir açıklama yapan senatoda çoğunluğu elinde tutan Demokrat Partinin lideri Robert Byrd, Türkiye'ye uyglanan silah ambargosunun NATO'nun ve Türkiye'nin savunmasına büyük ölçüde zarar verdiğini söyledi. Byrd, ambargonun kaldırılmasını istedi ve bu konuda bir önerge vereceğini açıkladı. Böylece yönetmelikte öngörülen şekil tarzı tamamlanmış olduğundan ambargo salı günü Senato'da görüşülebilecek.

Türkiye'nin Karadenize hakim olmasının yarattığı stratejik öneme dikkati çeken Senatör Byrd ambargo yüzünden Türkiye'nin savaş uçaklarından yarısının çoğunu kullanamaz duruma düştüğünü NATO Kuvvetleri Başkomutanı Orgeneral Aleksander Haig'den öğrendiğini söyledi.

Ambargonun kaldırılmasının Türkiye ile Yunanistan arasında bir seçim yapılması anlamına gelmediğini belirten Amerikalı Senatör Türkiye'nin savunmasının güçlendirilmesinin diğer NATO üyelerine bu arada Yunanistan'a da yararlı olduğunu savundu.

Byrd, ambargonun kaldırılması için vereceği değişiklik önergesinde Kıbrıs sorunun çözümü ve Türkiye Yunanistan anlaşmazlığının giderilmesine ilişkin gelişmeler hakkında Başkan Carter'in iki ayda bir kongreye rapor sunması koşulunun da yeralacağını belirtti.

1979 Mali yılı askeri yardım yetki tasarısı Senato Dış İlişkiler Komisyonunda görüşülürken Carter yönetiminin girişimi sonucu Komisyon Başkanı ambargonun kaldırılmasını öngören bir değişiklik önergesi vermiş ancak bu önerge dörde karşı sekiz oyla reddedilmişti.

İŞLEMLER

Yarın Senato Dış Yardım Kurulunda dış yardım tasarısının görüşülmesi sırasında Byrd bir değişiklik önergesi verecek, bundan sonra önergenin görüşülmesine geçilecek. Bu arada çok sert tartışmalar olması, özellikle Kıbrıs sorununun ortaya atılması bekleniyor.

Ancak ABD başkentindeki gözlemciler, Kıbrıs Türk Lideri Rauf Denktaş'ın 20 Temmuzda yaptığı konuşmada Maraş bölgesinde Birleşmiş Milletler gözetiminde bir ortak yönetim oluşturulması ve 35 bin Rum göçmenin bu bölgeye dönmesine ilişkin önergenin ABD kongresinde olumlu etkiler yarattığına dikkat çekiyorlar. Bu çevreler daha sonra Birleşmiş Milletler nezdindeki Kıbrıs temsilcisine resmen verilen bu önerileri ABD ve İngiltere hükümetlerinin desteklemesinin ambargonun senatoda kaldırılması olasılığını artırdığını savunuyorlar.

Bununla birlikte ambargo Senato'da kaldırılsa bile sorun çözülmüyor. Çünkü aynı işlemin Temsilciler Meclisinde de yapılması gerekiyor. Her ne kadar Temsilciler Meclisi Uluslararası İlişkiler Komitesinde ambargonun kalkması önerisi benimsendiyse de genel kurulda durumun farklı olduğu ve ambargonun kaldırılması isteğinin Temsilciler Meclisi Genel Kurulunda reddedilebileceği bildiriliyor.

İki Meclisin iki farklı karar alması halinde iki meclisten eşit sayıda üyeden oluşan bir kurul durumu inceleyip ortak öneri hazırlayarak meclislere sunacak. Bu uzlaştırma tasarısı hakkında meclislerde yapılacak oylama tayin edici olacak.

Cezaevi koşullarının ağırlığından yakınan mahkumlar Adalet Bakanından yardım istedi

İnfaz Yasasında müebbetlere ilişkin eşitsizlik dolayısıyla Adalet Bakanına açık mektup gönderen mahkum başka cezaevine Bakanlık emriyle sürgün edildi

SİMAV

Kütahya'nın Simav İlçesinde Kapalı Cezaevindeki mahkumlar, cezaevinin dar geldiğini söyleyerek, Adalet Bakanlığından yardım istediler.

Gediz depreminde hasar gören cezaevindeki mahkumların Simav Cezaevine getirilmeleriyle 50 kişilik Simav Kapalı Cezaevinde 100'den fazla mahkumun kalmakta olduğunu belirten ilgililer, cezaevinin genişletilmesini önerdiler.

Güç durumda olduklarını belirten Simav Cezaevindeki mahkumlar ise, "İstemeyerek suç işledik ve cezaevine düştük. İnsanca yaşamak bizim de hakkımızdır. Yer darlığı nedeniyle bir yatakta birkaç kişi birlikte yatıyoruz. Sağlık koşulları elverişsiz. Her gün bir arkadaşımız hastalanıyor. Güç durumda kalıyoruz. Sorunlarımızla ilgilenecek birinin çıkmasını bekliyoruz. Tek umudumuz Adalet Bakanı, ondan hayırlı bir haber bekliyoruz" dediler.

MEKTUP GÖNDEREN MAHKUM SÜRGÜN EDİLDİ

Gazetemizde yürütülen "İnfaz Yasasındaki Haksızlıklarla Mücadele Kampanyası"na katıldığını bildiren ve bu konudaki görüşleri gazetemizin "Mapusane Çeşmesi" köşesinde 6 Temmuz günü yayınlanan İzmit Cezaevinde mahkum İsmail Özdemir, bu yazısından dolayı Edirne Cezaevine sürgüne gönderildi.

Müebbet cezalılarla ilgili eşitsizlikten şikayet eden (bu eşitsizlik dört ayrı Ağır Ceza Mahkemesi tarafından ciddi bulunarak Anayasa Mahkemesine götürülmüştür) İsmail Özdemir, yazısında Bakana hakaret ettiği gerekçesiyle önce savcılıkta iki kez sorguya çekildi, sonra da Bakanlık emriyle Edirne Cezaevine sürgün edildiği kendisine bildirildi.

Sürgünlerin fareleriyle ünlü hücrelerinde cezalandırıldıkları Edirne Kapalı Cezaevinin Müdürü, Sivas Cezaevinde müdürken hakkında önce suistimalden sonra da Hüseyin Demir adındaki bir mahkumun işkence ile öldürülmesinden dava açılmış bulunan Ayhan Kiremitçi'dir.

İşkenceye karşı çıkan mahkumlara MHP'li komandolar saldırınca Denizli Cezaevindeki mahkumlar ayaklandılar

DENİZLİ (ÖZEL)

Denizli Cezaevinde mahkumlarla gardiyanlar arasında çıkan bir tartışma sonucunda hücreye götürülen arkadaşlarına işkence yapıldığını duyan mahkumlar ayaklandı.

Ayaklanmaya yol açan olaylar şöyle gelişti: Mahkumlar televizyonda film seyretmek üzere cezaevi bahçesine çıkarıldıkları sırada, mahkumlardan Mehmet Tuna, çocuk koğuşunda kalmakta olan ve aynı yere film seyretmek üzere getirilmiş olan küçük kardeşi ile konuşmak istedi. İki kardeşin konuşmasını gardiyanlarım engellemesi üzerine mahkumlar bu engellemeye karşı çıktılar. Gardiyanlarla tartışan mahkumlar daha sonra idareye çağırıldılar ve oradan da hücreye atıldılar.

İki mahkum kardeşin birbirleriyle konuşmasını engelleyen gardiyanların, mahkumlardan bazılarını hücreye attırmalarını, protesto eden mahkumlar, arkadaşlarının hücreden çıkarılmasını, hücrede yapılan işkenceye son verilmesini ve Başgardiyan Mehmet Karaçay'ın görevden alınmasını istediler. Mahkumlar bu isteklerini idareye bildirirken, cezaevinde bulunan 10 kişilik MHP'li komando grubu bunların üzerlerine saldırdılar. Bunun üzerine kapıları tutan mahkumlar bir gardiyanı rehin aldılar. Bu arada koğuşların camları kırıldı. Hüseyin Karatepe adında bir mahkumla bir gardiyan yaralandı.

Mahkumların ayaklanması üzerine hücredeki mahkumlar serbest bırakıldı. Ancak mahkumlar, başgardiyanın işine derhal son verilmesi için ısrarlarını sürdürüyorlar.

Denizli Cezaevinde halen gardiyanlar içeri girememekte, ziyaretçilerin getirdiği eşyalar, gardiyanlar yerine mahkumlar tarafından alınarak sahiplerine dağıtılmaktadır.

Öte yandan AP Denizli Senatörü Baha Akşit ile Milletvekili Ahmet Hamdi Sancar, Adalet Bakanı Mehmet Can'a telgraf göndererek Bakanlığın Denizli Cezaevinde acil ve etkin tedbir almasını istediler. Akşit ve Sancar Cezaevinde tarafsız bir yönetim kurulmadığı takdirde bazı olayların meydana geleceğini söylediler.

Zirai Donatım Kurumunun 80 kuruşa sattığı kükürt, piyasada 12 liradan satılıyor

ADANA (ÖZEL)

Karataş'ın Gökçeli köyünde MHP'li tüccar Mehmet Kaykaç'a ait 10 ton kükürt aynı köyde Mehmet Hüseyin Öz'ün evinde bulundu. Zirai Donatım Kurumu Çukurova Bölge Müdürlüğüne teslim edildi. Bağ, bahçe ve narenciye üretiminde külleme hastalığına karşı mücadelede kullanılan kükürt İspanya'dan Türkiye'ye getiriliyor. Alış ve taşıma masrafı satış fiyatının çok üstünde olan kükürt Türkiye'de 80 kuruştan dağıtılıyor. Fakat aynı şekilde sanayide bakır üretiminde kullanılan kükürt piyasada 10 ila 12 lira arasında alıcı buluyor. Küçük çiftçiler birkaç yüz kilosunu bulamazken, Teknik Ziraat Müdürlüğünden ihtiyaç belgesi alan büyük toprak ağaları tonlarcasını alıyorlar. Tüccarlar vasıtası ile bunu piyasada çok yüksek fiyatla satıyorlar. Teknik Ziraat Müdürlüğünden ihtiyaç belgesi alamayan tüccarlar ise kükürtü toprak ağalarından veya başkalarından 80 kuruşun biraz üstünde bir fiyata satın alıyorlar. Sonradan topladıkları kükürtü kamyonlarla İstanbul'a götürüp sanayicilere 10 ila 12 lira arasında satıyorlar. Son olarak Karataş'ın Gökçeli köyünde MHP'li tüccar Mehmet Kaykaç'a ait 10 ton kükürt aynı köyde Mehmet Hüseyin Öz'ün evinde bulundu. Jandarma gözetiminde kamyona yüklenen 10 ton kükürt, Zirai Donatım Kurumu Çukurova Bölge Müdürlüğüne 21 Temmuz günü teslim edildi. Zirai Donatım Kurumu Bölge Müdürü Ömer Fettullahoğlu, muhabirimizin sorusu üzerine olayı doğruladı.

Demirel: "Birbirimize sımsıkı sarılarak yolumuza devam edeceğiz"

ANKARA (ÖZEL)

Adalet Partisi Genel Başkanı Süleyman Demirel, partisinin bazı ilçe kongrelerine gönderdiği mesajda, parti üyelerinin birbirlerine sımsıkı sarılarak zorluklara karşı koyacaklarını belirtti. Demirel şöyle dedi:

"Milletimizin ve devletimizin düşmanları karşısına, geçmişte olduğu gibi, çarpan tek yürek gibi çıkacağız.

"Bugünkü sıkıntılar, ülke idaresinden aciz, becerıksiz bir hükümetin mevcudiyetindendir. Zorlukları, Adalet Partisi saflarını sıklaştırarak aşabiliriz.

"Davamıza, birbirimize sımsıkı sarılarak, yolumuza devam edeceğiz."

Erzurum Kongresinin 59. yıldönümü kutlandı

ERZURUM (THA)

Erzurum Kongresinin 59. yıldönümü dün törenlerle kutlandı.

Kurtuluş Savaşımızın önemli günlerinden biri olan ve düşmana karşı yurt savunması için kararların alındığı Erzurum Kongresi için düzenlenen törenler sabah 8.00'de başladı. Hükümet alanında davul-zurna çalındı, milli oyunlar oynandı. Havuz başında Atatürk ve Kongre anıtı önündeki törenlerde ise, 3 el top atışıyla başlad:. Anıtlara çelenkler konuldu ve saygı duruşunda bulunuldu.

MEM-DER İzmir Şube Başkanı Nergis Ovacık:

"Alt kademedeki memurların İzmir PTT kampına gitmelerine olanak yoktur"

İZMİR (ÖZEL)

PTT Genel Müdürlüğünün İzmir'de düzenlediği kampla ilgili olarak bir açıklamada bulunan MEM-DER İzmir Şube Başkanı Nergis Ovacık, kamp ücretlerinin çok yüksek olduğunu belirterek, alt kademedeki memurların bu kamplara gitmelerinin olanaksız olduğunu söyledi.

Dört kişilik bir aile için 15 günlük kamp giderlerinin 4300 lira olduğunu belirten Ovacık, "Oysa, 15. derecedeki bir memurun bir aylık ücreti yakacak yardımıyla birlikte 3.274 lira, 8. derecedeki bir memurun ise 3.093 liradır. Bu durumda. Alt kademedeki memurların PTT kampına gitme olanağı yoktur" dedi.

MEM-DER İzmir Şubesi olarak konu ile ilgili görüşlerini PTT Genel Müdürlüğüne ilettiklerini belirten Ovacık, durumu protesto ettiklerini ve bir an önce düzeltilmesi için gerekenin yapılmasını istedi.

PTT İzmir kampının geniş bir alanı olduğunu söyleyen Ovacık, bu hususta kamp önerilerini şöyle ifade etti: "Bu alana aile tipi çadırlar kurulmalı ve bir devre için 150-200 lira ücrete tabi tutulmalıdır. Bu kampa gidecek memurlar için araç temin edilmeli ve kampa günlük servisler düzenlenmelidir."

RCD serbest ticaret bölgesi kuruluyor

Kısa adı RCD olan Kalkınma İçin Bölgesel İşbirliği Teşkilatının Genel Sekreteri Muhtar Mesut, aralarında Türkiye'nin de bulunduğu teşkilata üye üç ülke arasında bu yılın sonlarına doğru bir serbest ticaret bölgesi kurulacağını söyledi.

İran'ın resmi PARS ajansına bir demeç veren teşkilat Genel Sekreteri bu konudaki kararın geçen ay yapılan RCD Bakanlar Konseyi toplantısında ele alındığını bildirdi.

RCD Genel Sekreteri Muhtar Mesud, bu konuda karşılıklı gümrük indirimlerinin bir sisteme bağlanması ve bu indirimlerden yararlanacak ürünlerin ve ayrıntılı kuralların belirlenmesi gerektiğini savundu.

Kalkınma İçin Bölgesel İşbirliği Teşkilatına Türkiye, İran ve Pakistan üye bulunuyor.

GERÇEĞİN IŞIĞINDA

Sansürün kalkmasının 70. yılındaki sansür

Doğan Yurdakul

Bugün Türk basınında sansürün kaldırılmasının 70'inci yıldönümü ve basın bayramı!

Abdülhamidin 32 yıllık istibdat devri, basını da susturmuştu. Abdülhamit zulmünü yıkan 1908 Meşrutiyet hareketi, basın üzerine örtülen bu kara örtüyü de kaldırdı. Bu nedenle her yılın 24 Temmuz günü basın bayramı olarak kutlanıyor.

Abdülhamidin basını doğrudan doğruya susturan sansürü kaldırıldı. Ama sansür kalkmadı. Çağdaş Abdülhamitlerin elinde çeşitli kılıklara girerek bugüne kadar sürdü geldi.

Sansür kanun maddesi oldu. Faşist Mussolini'nin İtalyan Ceza Kanunundan kaktı, Türk Ceza Kanununa 141 ve 142'nci maddeler olarak geldi oturdu. Üstelik Mussolini Kanunundaki haliyle de yetinilmedi, çeşitli zamanlarda ağırlaştırılarak basın üzerinde Demokles kılıcı olarak bugüne kadar sallandı durdu. Bugün de işçi sınıfının, emekçi halkın menfaatlerini savunmak, bu maddeler nedeniyle 15 yıla kadar hapis yatma tehdidi altındadır.

Bayar-Menderes döneminde sansür beyaz elbise giyip gazetelerin başköselerine kuruldu. Çoğumuz sansürü bu elbisesiyle hatırlarız. Sansürün son anda yasakladığı yazılar gazetelerden çıkarıldığı için bu boşlukların yerleri boş kalır, bu yüzden sayfalarda beyaz boşluklar olurdu. Yine o dönemde sansürün gardiyanlık görevi de artmıştı. Uzun zamandır ilk kez hapishanelerde gazeteci sayısı çoğalmıştı.

12 Mart döneminde ise sansürün "şal devri" başladı. Zamanın Başbakanı Nihat Erim özgürlüklerin üzerine şal örttüklerini ilan edince, basın özgürlüğü de bu şalın altında kaldı. Faşist askeri diktatörlüğün hoşuna gitmeyen şeyleri yazmak yasaklandı. Bütün halka yönelen faşist saldırıdan gazeteciler ve basın da nasibini aldı.

MC döneminde sansür yargıç cüppesi giydi, Devlet Güvenlik Mahkemesi başkanlığına oturdu. Özellikle devrimci yayın organlarına karşı saldırıya geçti. Anayasa Mahkemesi DGM'leri kapatınca, bu kez de Askeri Mahkemeler yeni sansür uygulayıcıları oldular. 12 Mart hukukunun kendilerine verdiğini sandıkları "yetkiye" dayanarak basını sansür etmeye kalkıştılar. Ama Anayasa Mahkemesi bunu da ortadan kaldırdı.

Bugün hükümette mesleği gazetecilik olan bir Başbakan var. Hem de yukarıda anlattığımız bütün sansür uygulamalarını gayet iyi bilen, sıkıntılarını da çekmiş, sansüre karşı olduğunu açıklayan bir Başbakan. Sansür onun zamanında da at oynatıyor. Gazeteci Başbakanın polisleri gazete basıyor, yayına girmemiş baskı kalıplarına el koyarak Abdülhamit'in kemiklerini sızlatıyor. Gazetecileri "Rusya'nın hoşuna gidenler ve hoşuna gitmeyenler" diye ayırarak, Rusya gezisine götüreceklerini hoşa gidenler arasından seçiyor.

Kısaca özetlediğimiz bu sansür uygulamaları herkesin gözü önünde cereyan edenlerdir. Ama sansürün bir de "illegal" biçimleri vardır ki, bunlar kapalı kapılar arkasındadır.

Bu illegal sansürün bir çeşidi "ekonomik sansür"dür. Gerçekleri yazan gazetenin ilanını kesmek, dağıtımını engellemek, malzemesini kısıtlamak şekillerine girer. Son olarak da kağıdını kısmak şeklini almıştır. Emperyalizmin gangster kültürü ile çocuklarımızı zehirleyen Tom Miks gibi yayınlara, seks ile genç zihinleri felç etmeye çalışan yayınlara ihtiyacından fazla kağıt verir. Anarşinin, devlet içindeki kaynağını, katilleri ve işkencecileri açığa çıkaran Aydınlık'a ihtiyacının yarısını vererek sansür uygular.

Abdülhamit burnu büyük olduğu için "burun" yazmayı, sarayı Yıldız da olduğu için "yıldız" demeyi yasaklamıştı. Bu sansür kalkalı 70 yıl oluyor.

70 yıl sonra işçi sınıfının örgütlenme hakkını savunmak, 141'in sansüründe, işçi sınıfının ideolojisini savunmak, 142'nin sansüründe. 10 milyon insan Kürtçe konuşurken, Kürt alfabesini yayımlamak bile yasak. Ordunun içinde örgütlenmiş faşist mihraklardan sözetmek ise hepten yasak.

Bu şartlar altındaki bir Türkiye'de, Türkiye halkına "Basın Bayrammız kutlu olsun" deniyor.

Erbakan: "Dış krediler ağır sanayi yatırımlarının durdurulacağı taahhüdüyle alındı"

TOKAT(AA)

MSP Genel Başkanı Necmettin Erbakan dün partisinin Tokat'ta düzenlediği Yeşilırmak Açık Hava Bölge Toplantısında yaptığı konuşmada, hükümeti eleştirdi. Erbakan, özellikle hükümetin Kıbrıs politikasına değinerek, "CHP'nin bu tavsiz politikasını Kıpriyanu nun reddetmiş olmasını memnunlukla karşılıyoruz" görüşünü tekrarladı.

MSP Genel Başkanı Erbakan, mitingde yaptığı konuşmada, ağır sanayi yatırımlarının durdurulacağı taahhüdü ile hükümetin dış krediler aldığını söyleyerek, yabancı kredilere esir olmaktan kurtulmak için ihracat seferberliğinin şart olduğunu söyledi. Müslüman ülkelerle olan işbirliğinin geliştirilmesini de isteyen Erbakan, ayrıca hükümetin işçi sınıfını pahalılık ve geçim sıkıntısıyla karşı karşıya bırakığını da belirtti.

DENİZCİLİK BANKASI T.A.O.DAN

Bankamız ihtiyacı olarak 15.000 Metre SİYAH ASTAR Alınacaktır.

Son teklif verme tarihi 3.8.1978 olup, tekliflerin Karaköy Yeni Yolcu Salonu Kat 1 de Satınalma Kurulu Başkanlığına verilecektir. Şartnamesi Bahçekapı 27 Mayıs Han Kat 3. deki İKMAL MERKEZİ MÜDÜRLÜĞÜ adresinden temin edilecektir.

Dosya No: 1978-1044

Basın: 20369-679)

BASINDAN SEÇMELER

Cumhuriyet Milliyet Son Havadis Tercüman Hergün Yeni Asır Hürriyet Politika

Hazırlayan: Yaprak Zihnioğlu

İŞÇİ ÜCRETLERİNİN DONDURULMASI KONUSUNDA İKİ TUTUM:

TERCÜMAN, ANLAŞMADAN YANA, FAKAT ECEVİT'E ÇATIYOR

*

CUMHURİYET, ANLAŞMADAN YANA, FAKAT TÜRK-İŞ'E ÇATIYOR

Tercüman ve Cumhuriyet, 'Toplumsal Anlaşmayı' hararetle destekliyorlar. Fakat aralarında bir ayrılık noktası var: Cumhuriyet, hükümeti korumak için Türk-İş'e çatıyor. Tercüman, Ecevit'e muhalefetten geri kalmamak için toplumsal anlaşmanın mucudi olarak Türk-İş'i göstermeye çalışıyor. Şimdi bunu örneklerle görelim:

TERCÜMAN

"Toplumsal Anlaşma Türkiye ekonomisi için olumlu bir şeydir." (G.Cwaoğlu, 21 Haziran)

"Ecevit Halil Tunç'la görüş birliği içinde bir "Toplumsal Mukavele" imzalayabilmiştir.

"Türk-İş'in 24 ilkesinden en önemlisi 5'nci ilkedir: "Sınıf ayrılıklarının derinleşmesiyle, sınıf çatışmalarına yol açacak sebepleri ortadan kaldırmayı, sınıflar arasında denge barış ve kaynaşma sağlayıcı bir politika izlemeyi Türk-İş kabul eder".

Bünyesinde çeşitli partilere mensup şahısları barındıran Türk-İş bu ilke doğrultusunda hareket etmiştir. Kanaatimizce, Konfederasyon içindeki AP'li sendikacılar, meseleye çalışma barışı açısından bakar ve sosyal kontratı, sınıf çatışmasını törpüleyecek bir adım gibi değerlendirirlerse, memleket menfaatlerine uygun bir çizgide birleşmek mümkün olur". (Nazlı Ilıcak, 23 Temmuz)

CUMHURİYET

"Toplumsal Anlaşma Türkiye'nin emekçi kesiminde ne olursa olsun olumlu bir aşamayı vurgulamaktadır". (Olayların Ardındaki Gerçek, 22 Temmuz)

"Türk-İş yönetimi, yalnız kendi çatısı altında yaşayan emekçilerin siyasi bilincini boğmakla kalmamış, kendi çatısı dışında bilince kavuşan emekçilerin sesini kısmak için sermaye egemenleriyle işbirlikçilikte duraksamamıştır.

Şimdi işte bu politikanın iflas çukurunda Ecevit hükümetine yanaşmak zorunda kalmıştır". (İlhan Selçuk, 21 Temmuz)

AYDINLIK'ın son sayılarının toplatılması Batı Alman Radyosunda

Batı Alman Radyosu geçtiğimiz haftadaki Türkçe yayınında, AYDINLIK'ın Kontrgerilla yayını dolayısıyla son sayılarının toplatıldığı haberini verdi. Batı Alman Radyosundaki haber şöyle:

"Birkaç haftadır Kontrgerilla hakkında belgelere dayanarak yayın yapan AYDINLIK gazetesinin dört sayısı İstanbul'da polis tarafından toplatıldı. Gazete yöneticileri baskıların yoğunlaştığını ve kanunsuz biçimde mahkeme kararı olmadan gazetelerinin toplatıldığını, satışının engellendiğini bildirdiler".

Kitaplar

SAVAŞA VE FAŞİZME KARŞI BİRLEŞİK CEPHE

Turgut Balye

"Savaşa ve Faşizme Karşı Birleşik Cephe" adlı eser, devrimci anlamda bir çeviri olarak ilk kez Aydınlık Yayınları tarafından 1975 Aralık ında yayınlandı. Ve 1978 Nisan ında eserin ikinci basımı yapıldı. Eserin bu çevirisi dışında "Faşizme Karşı Birleşik Cephe" adlı bir çok çeviri yapılmıştır. Ancak bu çeviriler eksiktir. Çünkü eserde yer alması gereken Stalin' den yapılan alıntılar, Bulgar revizyonistleri tarafından çıkarılmıştır.

Eser, iki süper devlete, özellikle Rusya'ya ve onun beşinci kolu durumundaki revizyonizme karşı mücadele açısından, şu can alıcı meseleler dikkate alınarak incelendiğinde yararlı olacaktır.

Birinci olarak, savaş kışkırtıcısı Rusya ve Amerika'ya karşı tutum. İkinci olarak, savaş kışkırtıcısı olmayan İkinci Dünya ülkelerine karşı tutum. Üçüncü olarak, yurt savunması meselesine ilişkin tutum. Dördüncü olarak, birleşik cephe taktiğinin uygulanması konusundaki tutum.

EMPERYALİST SAVAŞ KIŞKIRTICISI RUSYA VE AMERİKA'YA KARŞI TUTUM

Dimitrov, emperyalist savaş kışkırtıcısı devletlere karşı barışın korunması için mücadele edilmesi gerektiği noktası üzerinde önemle duruyor. Bu mücadele, "mutlaka savaşın gerçekten başını çekenlere ve her ülkede onlara doğrudan veya dolaylı yardım eden güçlere karşı yönelik olmasını gerektirir.." (s.210-211) diyor.

Dimitrov savaş kışkırtıcısı devletlere karşı, savaş kışkırtıcısı olmayan kapitalist devletlerin de içinde yer aldığı "Milletler Cemiyetinin tedbirlerini" desteklemek gerektiğine işaret ediyor. Ve şöyle diyor: "Proletarya Milletler Cemiyetinden ve burjuva hükümetlerinden faşist savaş kundakçılarının saldırganlığına karşı etkili tedbirler talep etmeli." (s.216)

YURT SAVUNMASINA EVET

Dimitrov, proletaryanın yurt savunması meselesine kayıtsız kalamayacağını belirtiyor. Proletarya partisinin bu meseleye ilişkin "kendi bağımsız siyaseti" "kendi programı" ve "kendi talepleri" olması gerektiğine işaret ediyor. (s.212). Yurt savunması meselesini "Burjuva hükümetinin denetlenmesi imkansız resmi makamlarına terk etmek.... barışın korunmasına hizmet etmez."(s. 211) diyor. Dimitrov eserinde yurt savunmasına ilişkin siyasetin ne olması gerektiğini etraflı olarak ele almaktadır.

BİRLEŞİK CEPHE TAKTİĞİNİN UYGULANMASI

Ayrıca Dimitrov'un eserinden emperyalist işgalin olmadığı fakat savaş tehlikesinin yükseldiği şartlarda birleşik cephe kurulmasının zorunluluğunu, aciliyetini ve önemini öğreniyoruz. Birleşik cephe meselesine ilişkin olarak 1935 yılında yani İkinci Dünya savaşı başlamadan önce şunları söylüyor: "Bütün sömürge ve yarı-sömürge ülkelerde iç ve uluslararası durumla ilgili olarak anti-emperyalist birleşik cephe meselesi son derece büyük bir önem kazanmaktadır. (s.125)

Dimitrov'un bu tespiti anti-emperyalist birleşik cephe kurmak için Rus işgalini beklemek yanlışlığına düşenler için uyarıcı olmalıdır. Çünkü, "tekerlek kırıldıktan sonra yol gösteren cok olur."

İkinci Dünya savaşı döneminde olduğu gibi, bugün de savaş kışkırtıcısı devletler vardır. Bugün bunlar Rusya ve Amerika'dan ibarettir. Ve Rusya'ya karşı tutum özel bir önem taşımaktadır. Çünkü, dünya çapında faşizmin ve dolayısıyla savaş kışkırtıcılığının merkezi Rusya'ya kaymaktadır. Bu ise onun dünyayı paylaşma ihtirasını artırmaktadır. Rusya'ya karşı, barışın korunması için dise diş mücadele için eserdeki tecrübelerden dersler almanın önemi ve değeri büyüktür.

SAVAŞ KIŞKIRTICISI OLMAYAN EMPERYALİST DEVLETLERE KARŞI TUTUM

Eserden ders alınması gereken önemli bir mesele de savaş kışkırtıcısı olmayan gelişmiş kapitalist ülkelere karşı tutumdur. Ülkemizdeki oportünist şefler "bütün emperyalistler saldırgandır" diyerek, gerçek saldırgan Rusya'yı gözlerden gizlemek istiyorlar. Yaptıkları bu teorik genelleme ve laf kalabalığı ile bir çok genç devrimcinin de kafasını karıştırmış oluyorlar. Oysa Dimitrov'da meseleye böyle bir yaklaşım ve ele alışın zerresi yok. Dimitrov Marksist ilkelerin ışığında, somut şartların tahlili ilkesinden hareketle bu meseleye ilişkin o günkü durumu şöyle tahlil ediyor:

"Şu anda barışın korunmasını isteyen bazı kapitalist ülkeler vardır. Bundan dolayı bütün devletleri saldırgan olarak ele almak tamamen yanlıştır. Sadece gerçek anlamda saldırganları gizlemeye uğraşan kimseler bu gerçekleri böylesine ters yüz edebilirler." (s.214)

Dimitrov, saldırgan olmayan, barışın korunmasını isteyen kapitalist devletlere karşı proletaryanın tutumunu şöyle açıklıyor: "Proletarya, Milletler Cemiyetinden ve burjuva hükümetlerinden faşist savaş kundakçılarının saldırganlığına karşı etkili terbirler talep etmelidir." (s.216)

Bilindiği üzere bugün de savaş kışkırtıcısı olmayan ve savaş kışkırtıcısı Rusya ile Amerika'nın baskı ve denetimine maruz kalan İkinci Dünya ülkeleri vardır. Bu devletlere karşı tutum konusunda, Dimitrov'un eserinden öğrenilmesi gereken hayati önemdeki tahliller ve siyasetler, eserde yer almaktadır.

Dergiler...Olaylar...Görüşler...Dergiler

Kitle dergisine göre Rusya'da yargılanan demokratlar,

"seks ve içki düşkünü, homoseksüellermiş..."

BREJNEV'DEN DAHA BÜYÜK BİREYCİ OLUR MU?

Sovyetler Birliği'nde Brejnevlerin diktasına ve sosyal-faşist rejime karşı çıkan iki demokrat, Şaranski ve Ginsburg'un düzmece bir mahkemede yargılanarak 8 ve 10 yıla mahkum edilmeleri, bütün dünyada geniş tepkilere yol açtı.

Revizyonist "Kitle" dergisi de bu haklı tepkilere cevap yetiştirmenin telaşıyla, olmadık saçmalıklar yazıyor. Derginin 17 Temmuz tarihli sayısında yer alan "İnsan haklarının gerçek düşmanları ve sosyalist demokrasi" başlıklı yazıda şunlar deniyor:

"Duruşmalarda konuşan tanıklar sözkonusu kişilerin çeşitli zaafları olduğunu söylemişlerdir. Örneğin, sanıklardan Ginzburg'un seks ve içki düşkünü olduğunu ve batılı örgütlerin onun bu zaafından yararlandığını, sanıklardan Litvanya Milliyetçisi Piyatakiis'ün ise bir homoseksüel olduğunu açıklamışlardır."

"Kitle" dergisine göre Brejnevlerin zulmüne karşı kim çıkıyorsa, seks düşkünüdür, homoseksüeldir, akıl hastasıdır. Böylece "Kitle", Rusya'da yüzlerce demokratın neden "Akıl Hastanelerin" denen işkencehanelere doldurulduğunu da açıklamış oluyor.

Sorunun kaynağını da şöyle görüyor "Kitle" dergisi:

"Emperyalistler..sosyalist ülkelerde sayıları çok az da olsa birtakım zayıf karekterli kişileri, ya da sosyalist toplumun kollektif doğasına ayak uyduramayanları bulmakta, onları kendi amaçları uğruna kulanmaktadırlar. Binlerce yıllık sömürücü sınıflı toplumun getirdiği şartlanmaların, sosyalist ülkelerdeki kimi bireyci ve ihtiraslı kişiler üzerindeki tortularından yararlanmaktadırlar."

"Kitle" dergisine göre Brejnevlerin zulmüne karşı kim çıkıyorsa, seks düşkünüdür, homoseksüeldir, akıl hastasıdır. Böylece "Kitle", Rusya'da yüzlerce demokratın neden "Akıl Hastanelerin" denen işkencehanelere doldurulduğunu da açıklamış oluyor.

Sorunun kaynağını da şöyle görüyor "Kitle" dergisi:

"Emperyalistler..sosyalist ülkelerde sayıları çok az da olsa birtakım zayıf karekterli kişileri, ya da sosyalist toplumun kollektif doğasına ayak uyduramayanları bulmakta, onları kendi amaçları uğruna kulanmaktadırlar. Binlerce yıllık sömürücü sınıflı toplumun getirdiği şartlanmaların, sosyalist ülkelerdeki kimi bireyci ve ihtiraslı kişiler üzerindeki tortularından yararlanmaktadırlar."

"Kitle" dergisi, Avrupa revizyonist partilerini de şöyle eleştiriyor:

"Sanırız ki, dünya komünist hareketi açısından da en üzücü olan nokta şudur: Fransız, İtalyan ve Büyük Britanya Komünist partileri, Sovyetler Birliği'ndeki son yargılamaları şu veya bu dille, şu veya bu dozda eleştirmeye yeltenmişlerdir."

Bu söz üzerine insan ister istemez merak ediyor: Sakın bu partilerin yöneticileri de içki ve seks düşkünü akıl hastaları olmasın.

"Kurtuluş" gazetesi Yeni Çarlara akıl hocalığı yapıyor

Haftalık "Kurtuluş" gazetesi 18 Temmuz tarihli sayısında, Irak'taki son gelişmelere değinerek, yeni çarlara akıl hocalığı yapıyor. Bilindiği gibi, Sovyetler Irak'ta sonuca ulaşmayan bir darbe tezgahlamışlardı. Irak hükümeti de, Sovyetlere karşı sert bir tutum alarak, Sovyetler'in emperyalist emellerine dikkati çekmişti.

"Kurtuluş" darbenin sonuca ulaşmamasına o kadar üzülmüş ki, yeni çarlara şöyle akıl veriyor:

"Olay ilginçtir ve Sovyetler Birliği'ne ve onun tezlerini savunan revizyonistlere gerçekten bir uyarıdır... Irak komünistleri aşıyormuş varsın olsun, İKP "kapitalist olmayan yoldan" Baas'la birlikte " sosyalizmi" kuracak ya ! "Sovyet tezlerinin ne olduğu hayatın içinde ortaya çıkmaktadır. Bu tez Orta Doğu'da, Mısır'da iflas etmiş, Enver Sedat ABD'nin kucağına atlamıştır. Suriye'de lastiği patlamıştır. ve en son Irak., bu tezlerin yanlış olduğunu yıllardır bağıran devrimcileri haklı çıkaracaktır. "Kurtuluş" dergisi utanmasa şunu da diyecek: "Ne öyle darbeyle falan uğraşıyorsunuz. İşgal ediverin Ortadoğu'yu olsun bitsin."

DER YAYINLARININ YENİ ESERİ

BIÇAĞIN SIRTINDAKİ TÜRKİYE

CIA-MİT- KONTR GERİLLA

SÜLEYMAN GENÇ'in kaleminden

İLHAMİ SOYSAL'ın önsözü ile 40 TL.

Ödemeli isteme adresi:
DER KİTABEVİ, Sahaflar Çarşısı
No: 1 P.K. 109. Tel: 27 01 65
Beyazıt - İstanbul

Dağıtım:
★ SERHAT DAĞITIM Cağaloğlu
★ GE - DA İST. ANKARA. İZMİR

Not: Kitap tükenmek üzeredir, kitapçılar ve ilgili kişilerin acele etmeleri rica olunur.

Aydınlık-55

EMEGİN KURTULUŞU YOLUNDA

IŞIK

Bütün ülkelerin işçileri ve ezilen halklar, birleşin!

Aylık Siyasi Dergi

4. Sayı Çıktı

* Halkımız Sosyal-Emperyalist Kölelik Zincirini Mutlaka Kıracaktır.
* Vietnam'ı Kamboçya'ya Saldırtan ve Çinli Göçmenlerin Kovulmasını Kışkırtan Sovyet Sosyal-Emperyalizmidir.
* TKP'den Günümüze Sol Hareket I
* Sahte Türkiye Komünist Partisi Revizyonist Beşinci Kol Faaliyetinin Teorisini Yapıyor.
* Halkın Kurtuluşu ve Halkın Birliği'nin Beklenen Dönüşleri

Yazışma ve İsteme Adresi: P.K. 696 Ulus-ANKARA
Not: Fiyatı 15 TL.dir. Tek isteklerde bedelin posta pulu olarak gönderilmesi rica olunur.

Aydınlık-56

7'den 70'e spor... 7'den 70'e spor...

Dünya Okullar Spor Oyunlarında

Zafer Atamer bir altın madalya kazandı

Masa tenisindeki bütün madalyaları Çinli sporcular aldı

İzmir'de devam etmekte olan Dünya Okullar Spor Oyunlarında yüzme finalinde Zafer Atamer 100 metre kelebek yarışında 1.00.6'lık bir derece yaparak birinci oldu ve bir altın madalya kazandı.

Zafer Atamer final müsabakasından önce sabah yapılan seçme müsabakasında 100 metre kelebek yarışını 1.00.3 yüzerek yeni Türkiye rekoru kırdı.

Yine sabah seçmelerinde 100 metre serbestte Fransız yüzücü 1.00.53 ile, İngiliz yüzücü 200 metre karışıkta 2.30.64 ile İSF (Dünya Okullar Şampiyonası) rekorunu kırdı.

MASA TENİSİ

Devam etmekte olan masa tenisi müsabakalarında çift kızlarda Çin Halk Cumhuriyeti, Fransız rakiplerini güzel bir oyundan sonra yenerek birinciliği elde etti. Böylece Çinli sporcular 7 altın madalya alarak birinciliği ellerinde tutuyorlar.

Önceki sabah yapılan ferdi masa tenisi müsabakalarında masa tenisçilerimiz oldukça başarılı oldu. Sporcularımız son madalya dağılımına göre 4 gümüş madalya ile ikinci sırada bulunuyor.

Yüzme yarışlarında madalya dağılımı şöyle oldu:

Ülkenin adı	Altın	Gümüş	Bronz
İngiltere	5	4	5
İtalya	4	4	8
Fransa	4	1	2
ABD	2	2	-
Türkiye	1	2	-
Polonya	-	1	1

Dünya Okullar Spor Oyunlarının en başarılı ekibi Çin Halk Cumhuriyeti

Kamuran Özreis

İzmir'de yapılan Dünya Okullar Spor Oyunları (ISF) için gelen bir ekip var. Bir ekip ki herkesi şaşırtıyor, büyülüyor ve parmak ısırtıyor. Bu ekip Uzak Doğu'nun da temsilciliğini başarı ile yapan ÇİN HALK CUMHİRYETİ ekibi

İzmir'e geldiklerinden beri disiplinleri ile tüm dikkatleri üzerlerine toplayan Çin Halk Cumhuriyeti sporcuları, ülkelerinden almış oldukları toplum düzeninin en güzel ve en tipik örneklerini burada gösteriyorlar.

Bazıları, "fazla abartılmış bir disiplin düzeni", bazıları da "böyle disiplin olmaz olsun" diye dursunlar, onların bu derece disiplinli olmalarının sebeplerini bilenler onları çılgınca alkışlıyorlar. Onların müsabakalarını seyredenler, yaptıkları başarılı karşılaşmaları izleyip, sonunda seyirciye karşı saygılı davranışlarını görenler, onlar için asla abartılmış bir disipline sahip olduklarını söyleyemezler. Aksine onları bu hareketlerinden dolayı alkışlamak gerekir.

Zaten sporu ve dostluğu bilen İzmir'in centilmen seyircisi, bu disiplinli ekibin başarılarının mükafatını yeterince veriyor. Hem disiplinli, hem de başarılı ekibe, "böyle disiplin olmaz olsun" ve "abartılmış disiplin" diyenler, İncirallı'ndaki yurtta rahatça bikini ile dolaşan diğer ülkelerin sporcularını gördükten sonra, onların disiplini karşısında bir yargıya varsın. Onlar İzmir'e girmeye, güneşlenmeye, tatil yapmaya, aşk yapmaya değil, Dünya Okullararası bir şampiyonaya katılmaya, dostluk ve spor ahlakı anlayışı ile yarışmaya geldiler. Çin ekibinin bu halini görüp de, o lafları söyleyenler, onları görmüş oldukları terbiyeden ve disiplinden asla vazgeçiremeyeceklerdir. Zaten buna güçleri de yetmez.

Disiplinlerinin Çinli sporcuları ne denli yücelttiğini, ne denli başarılı kıldığını, görenler, spordaki başarılarından anlayabilirler. Masa tenisi, cimnastik ve atletizmdeki başarıları bunun en güzel kanıtı. Ülkelerinde amatör spora verilen önem sayesinde tabii ki başarılı olmamaları için bir sebep yok. Çok küçük yaşta ele alınıp eğitilen sporcular devlet tarafından himaye altına alınıyor, bakılıyor, yetiştiriliyor. Kitle sporuna verilen önem bir başka güzellikte. 5 yaşından 80 yaşına kadar bütün halk spor yapıyor. Kitleler için yaptırılmış alanlarda özel olarak yetiştirilen öğretmenler, halka en uygun bir şekilde yardımcı oluyor.

Ülkedeki spor anlayışı, spor ahlakı ve disiplin böyle iken haliyle o ülke sporda başarılı olur.

YILDIZ GENÇLİK KULÜBÜ SEZONU AÇTI

İSTANBUL—YILMAZ SENEMOĞLU

Şeref Stadında kurban keserek sezonu açan Yıldız Gençlik Kulubu daha sonra kendi aralarında maç yaparak, ilk çalışmalarını yaptı.

Kulup Başkanı Selçuk Uygur, eskiden disiplinli bir yönetim olmadığı için başarılı olamadıklarını, fakat yeni kurulan yönetim kurulunun kulübe hizmet konusunda iddialı olduğunu söyledi. Hiç bir yerden maddi geliri olmayan, kulübün sportif faaliyetleri için yaptığı bütün masrafları yine kulübün karşıladığını belirten başkan, "Spor camiamızın desteğine güveniyoruz" dedi.

Kulübün yeni yönetim kurulu: 1. Başkan Selçuk Uygur, 2. Başkan Halit Topada, Üyeler: Tuncay Deniz, Haluk Uygur, Selahattin Hastalı, Tuncay Uysallar, Kamil Şenol, Hasan Tutaş, Ramis Gökbudar.

Yeni yapılan transferler: Ahmet (Alibeyköy), Metin (Alibeyköy), Öner (Çamlıca), Altan (Dikilitaş), Yılmaz (Küçükkoy), Fethi (Levent), Tuncay (Levent), Muzaffer (Levent), Hakan (Fethiye), Rıdvan (Tophane), Haluk (Cibali).

Diğer oyuncular: Haluk 2, Nurcan, Selçuk, Cemali, Bülent, Eyup, Zekai.

Üstte yeni sezon açılışına katılan Yıldız idareci ve futbolcuları toplu halde, üst köşede kurbanın üzerinden atlayan oyuncular görülüyor. (Fotoğraflar: Yılmaz Senemoğlu)

İstanbul Sutopu Şampiyonası Burgazada'da yapılıyor

İSTANBUL—İSMET HANCIOĞLU

Şampiyonanın ilk maçı gençlerde Adalar ile Galatasaray arasında oldu ve 10-3 Galatasaray'ın üstünlüğü ile sona erdi.

Galatasaray: Serdar, Cemal, Alpaslan, Cengiz, Adnan, Murat, Serdar 2, Kerim, Babür.

Adalar Susporları: Angelos, Dimitro, Frank, Dimitri, Antuan, Tomi. Ferdi. Gici. Mengü.

Günün diğer maçları gençlerde:

İstanbul Yüzme İhtisas 14-Büyükdere Yüzme İhtisas 6

Adalar Susporları 12-Büyükdere Yüzme İhtisas 7

İstanbul Yüzme İhtisas 8-Galatasaray 4

Büyüklerde:

İstanbul Yüzme İhtisas 22-Kınalıada Susporları 2

Galatasaray 9-Kınalıada Susporları 6

İstanbul Yüzme İhtisas 16-Adalar Susporları 5

Adalar Susporları 13-Galatasaray 6

Büyüklerde Adalar Susporları ile İYİ arasında yapılan karşılaşmayı yöneten hakem Mithat, gereksiz yere Ahmet'i oyundan atınca, Adalar Susporları'nın oyun gücü zayıfladı ve İYİ'a başarılı bir ekip olmasına rağmen açık farkla yenildi.

Balkan Gençler Voleybol Şampiyonası yarın başlıyor

ANKARA — KENAN NACIR

Balkan Gençler Voleybol Şampiyonası yarın Ankara'da Atatürk Spor Salonunda başlıyor.

Kız ve erkek voleybol takımımız şampiyonaya Ankara'da antrenörleri Cengiz Göllü ve Ender Kurt, Muhsin Gökmen nezaretinde hazırlanıyor.

Bu konuda bir açıklama yapan Voleybol Federasyonu Başkanı Naci Bayamlıoğlu şampiyonaya genç bir kadro ile katılacaklarını bu nedenle en iyi derecenin üçüncülük olduğunu söyledi.

Bayamlıoğlu voleybolü bırakmış olmasına rağmen Deniz'in şampiyonaya katılması halinde alınacak sonucun olumlu yönde olacağını belirtti.

Balkan Şampiyonasına katılacak erkek ve bayan voleybol milli takımımızın kadrosu şöyle:

Bayanlar: Violet, Arzu, Serpil, Filiz, Hülya, Meral, Feride, Handan, İclal, Hürriyet, Nurdan, Rezzan, Hülya.

Erkekler: Zeki, Levent, Fatin, Faruk, Cem, Ali, Antonya, Metin, Nurettin, Selim, Burhan, Mehmet.

Nasıl yüzme öğrenebiliriz?

Spor Servisi

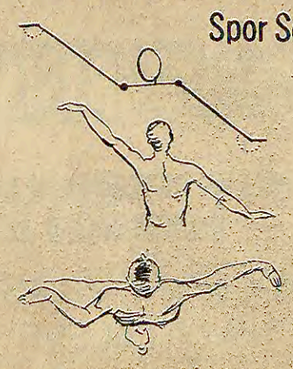

Sırtüstü kravlda nefes ve kol atma

Sırtüstü vaziyette duran vücudun baş tarafına uzatılan kol, vücut seviyesinden başlayarak hafifçe aşağıya çekilir. Hareketin bitiminde el, hafifçe kalçaya değmeli. Önemli olan elin tıpkı kürek çekmede olduğu gibi, suya yan girmesidir.

El arkadan suya girerken, bilekten suyu kavrayacak şekilde hafifçe bükülür. Bu, aynı kravldaki harekete benzer. Önemli olan; en büyük basıncı sağlayacak şekilde elin açısı değişir ve el açılır. Kol hareketin bitiminde tekrar geriye atılır. El ne fazla derine indirilmeli, ne de suyun fazla üst tarafında olmalı. Dozu iyi ayarlamalı. Fazla dibe indirilirse, yukarı çıkarmak için vücut yalpalar. Fazla da yukarda olursa kolay bir itme olur ama, büyük bir hareket sağlamaz.

Kolun gevşek tutulmasından dolayı, el ters bir şekilde arkaya atıldığında, hemen eli yine yan biçime getirmelidir. Kol arkaya atılırken omuz hiza olarak atılmalı. Ne fazla açığa, ne de omuz hizasından içeri atılmalı. (Tıpkı kravldaki gibi). Kolu arkaya atarken, omuz sudan çıkarsa vücudun yumuşak akışı engellenir. Kafa yürüyüş pozisyonunda olduğu gibi düz olmalı.

Nefes kol atışıyla ayarlanır. Yüz suyun dışında kaldığı için nefes almada zorluk çekilmez. Okuyucularımızdan isteğimiz; sırtüstü yüzme fazla zor olmadığı için, sık sık bu stili yüzmeye çalışmaları ve yoruldukların da yine bu stile sarılarak, suda dinlenmelerini sağlamalarıdır.

Adalar Susporları takımı devre arasında görülüyor. (Fotoğraflar: İsmet Hancıoğlu)

Adalar ve İYİ arasındaki maçtan goruntu.

İstanbul'da bir kişi tabancayla öldürüldü, iki kişi yaralandı

- Isparta'da gözaltına alınanların sayısı 207'ye yükseldi
- Eskişehir'de öldürülen öğretmenin cenaze törenine 7 bin kişi katıldı

HABER MERKEZİ

İstanbul'un Maltepe semtinde Kuyulu Sokakta oturan Kemal Sungurtekin bilinmeyen bir nedenden dolayı Feridun Sarıyıldız tarafından tabancayla öldürüldü. Feridun Sarıyıldız'ın arandığı bildirildi.

Gültepe'de Zekeriya Topçu, Beyoğlu'nda ise Mesut Çetinkaya bilinmeyen kişiler tarafından bıçaklandı.

İSPARTA'DA

Isparta'daki olaylarla ilgili olarak gözaltına alınanların sayısı 207'ye yükseldi.

Isparta Emniyet Müdürü Edip Bulut, gözaltına alınanlar arasında öğretmenlerin de bulunduğunu söyledi. Soruşturmanın devam ettiğini söyleyen Emniyet Müdürü, olaylara bazı polislerin de karıştığı yolundaki iddiaların incelendiğini bildirdi.

Soruşturmayla ilgili olarak dört savcı yardımcısının görevlendirildiğini bildirildi.

ANKARA'DA

Etlik'te duvarlara sloganlar yazan dört kişi, polise ateş açtıkları iddiasıyla gözaltına alındı.

POL-BİR VE KOMANDO İŞBİRLİĞİ

Gövnük'te Ülkücü Gençlik Derneği üyesi komandolar, POL-BİR Genel Başkanı Cemil Ceylan tarafından tahrik edilerek halka saldırtılıyor.

12 Temmuz 1978 Çarşamba günü CHP Gençlik Kolları Başkanı Şahin Aygün'ün işyeri komandolar tarafından tahrip edildi. Gece de ilçede gösteri yapan komandolar çevrede tedirginlik yarattılar. Bu olaylarda Jandarma Komutanlığından herhangi bir önlem alınmadığı görüldü.

Ortamı elverişli bulan komandolardan Ziraî Donatım Kurumunda memur Faruk Ölmez, ilçe savcısının bulunduğu bir sırada çevrede yurtsever olarak bilinen bir astsubaya küfür ederek üzerine yürüdü. Lokantada bulunanlar araya girerek olayın büyümesi önlendi.

Gece saat 02.00'de karakola giden Faruk Ölmez aynı astsubaya yine saldırdı. Orada bulunan jandarmalar tarafından etkisiz hale getirilen saldırgan karakoldan dışarı atıldı.

Jandarma Astsubayının şikayeti üzerine mahkemeye verilen Faruk Ölmez'e 2 ay hapis cezası verildi. İlçe savcısının komandoyu kurtarmak için çok çalışığı görüldü.

ESKİŞEHİR'DE

Eskişehir'de iki gün önce TÖB-DER binasına açılan ateş sonucu öldürülen ilkokul öğretmeni Kemal Pehlivan'ın cenaze törenine 7 bin kişi katıldı. TÖB-DER binası önünde yapılan törene, Seyitgazi, Mihalıççık, Sivrihisar şubelerinden çok sayıda öğretmen ile çeşitli kuruluşlar katıldılar.

İlkokul öğretmeni Kemal Pehlivan'ın cenazesi, yapılan törenden sonra, memleketi olan Antalya'ya gönderildi.

Üniversitelerarası seçme sınavları değerlendirme çalışması tamamlandı

Sonuç belgeleri adaylara Ağustos ayı içinde gönderilecek

ANKARA (AA)

Üniversitelerarası seçme sınavları değerlendirme sonuçlarının tamamlandığı, kurallara uymayan 100 kadar adayın cevap kağıdının iptal edildiği bildirildi.

Üniversitelerarası Öğrenci Seçme ve Yerleştirme Merkezi Başkanı Prof. Altan Günalp'ın yaptığı açıklamaya göre, tercihleri doğrultusunda başarı gösteren adayların yerleştirilmesi işlemi gelecek hafta tamamlanacak ve sonuç belgeleri Ağustos ayı ortalarında adaylara gönderilecek.

Üniversiteler Yasası değiştirilecek

ANKARA(ANKA)

Yüksek öğrenimin "yeniden düzenlenmesi" amacıyla yürütülen çalışmalar çerçevesinde üniversiteler yasasının değiştirilmesi kararlaştırıldı. Bu konuda, tüm yüksek öğretim kurumlarında "sistem bütünlüğü" gerçekleştirme düşüncesinden kaynaklanan bir yasa tasarısının, yeni yasama döneminde meclislere sunulması beklenmektedir.

Milli Eğitim Bakanı Necdet Uğur başkanlığında, üniversite rektörleri ile bir süredir yürütülen çalışmalarda, Orta Doğu Teknik Üniversitesi'nin "özerkleştirilmesi" ve "mütevelli heyet" sisteminin kaldırılması öngörüldü.

Öğretmenler için yurt düzeyinde dönerli görev alma sistemi istendi

İZMİR(AA)

Milli Eğitim Müdürleri Eğitim Yöntemi seminerinde, öğretmenlerin ülke düzeyinde dönerli bir yöntemle görev almalarının sağlanması istendi.

Öğretmenlikte belli bir yöntemle çalışılacak bölgeler saptanmadığı gibi, yer değiştirme ve atama yönetmelikleri de açık olmadığından, öğretmenlerin bir kısmı bulundukları yerde 30 ve hatta 40 yıl çalışabilirken, diğer bir kısmı meslek yaşantıları boyunca ilden ile okuldan okula dolaştırılabilmektedir. Milli eğitim müdürleri yaptıkları konuşmalarda bu duruma bir son verilmesini istemişlerdir.

İnciraltı Yurdundaki DGB'li öğrenciler, "Devrimci Yol" ve "Devrimci Kurtuluş" gruplarının saldırgan tutumunu protesto etti

İZMİR (ÖZEL)

İzmir İnciraltı yurtlarında kalan DGB üyesi öğrenciler, dün yaptıkları yazılı bir açıklamada, bazı maceracı grupların saldırgan tutumunu kınadılar. DGB üyesi öğrenciler yaptıkları açıklamada şöyle dediler:

"Üç gün önce Yurt Komitesi adına geldiklerini söyleyenler, DGB'li öğrencilerin yurtta kalabilmeleri için daha önce Aydınlık gazetesinde yayınlanan, "Devrimci Yol" ve "Devrimci Kurtuluş" grubu taraftarlarının tutumunu eleştiren yazının ve diğer yazıların tekzip edilmesini ve Kredi ve Yurtlar Kurumu Genel Müdürü Halil Güven'e, yurtta can güvenliklerinin olmadığı konusundaki başvurunun geri alınmasını şart koşmuşlar, aksi takdirde DGB'li öğrencilerin yurdu terketmelerini istemişlerdir." Yurttaki gerici baskılara göz yummaları DGB'li öğrencilerden istenmektedir. Eğer bu yapılmazsa yurttan atılmakla tehdit edilmektedir" diye belirtilmektedir.

Açıklamada ayrıca, sözkonusu grupların DGB'li öğrencilerden yurttaki gerici baskılara gözyummalarını istedikleri belirtiliyor ve boyun eğmedikleri takdirde yurttan atılacakları tehdidinin savrulduğu bildiriliyor.

Açıklamanın sonunda bütün yurt öğrencileri, provokasyonlara karşı uyanıklığa ve saldırganlara karşı mücadeleye çağrılıyor.

Akova: "Hazine topraklarının yağmalanması önlenecek"

İSTANBUL(AA)

Devlet Bakanı Enver Akova, Silivri'nin iki köyündeki okul ve sağlık kuruluşlarının temel atma törenlerinde yaptığı konuşmada, hazine arazilerinin yağmalandığını belirtti.

Devlet Bakanı Akova, halen Toprak ve Tarım Reformu Müsteşarlığının emrinde bulunan arazinin topraksız ve az topraklı çiftçilere verileceğini ve bu yolla "Bir takım açıkgözlerin devlete ait tarım topraklarını işgal ederek devlet malını yağmalamaları önlenecektir" dedi.

Doğu halkı...

(Baştarafı 1. Sayfada)

ma Komutanlığına bağlı birliklerin Nusaybin'in Değirmenci köyünde yaptıkları baskında 13 Klaşinkof yapısı tüfek, 52 roket atar mermisi, 52 roketatar, sevk fişeği ve 65 şarjörün ele geçirildiği ve olayla ilgisi olduğu iddia edilen 3 kişinin yakalandığı açıklanıyor.

Ayrıca Ağrı ilinin Eleşkirt ilçesi Bölükbaşı ve Erzurum'un Karayazı ilçesi Elmalıdere köylerine jandarma birliklerince yapılan baskınlar sırasında mermi, boş kovan, mermi çekirdekleri ile silah yapımında kullanılan yedek parça ve onarılmış silahlar ve bunlarla ilgili olduğu söylenen iki kişinin yakalanarak gözaltına alındığı bildiriliyor.

Sanayici...

(Baştarafı 1. Sayfada)

İlk fotoğrafa baktığımızda her gün gözümüze çarpan cinsten sıradan insanların yani işçilerin memurların, dar gelirlilerin 1 kilo et alabilmek için Et ve Balık Kurumu önünde oluşturdükları kuyruk.

İkinci fotoğraf ise tuvaletli bayanların, şık beylerin ellerinde tabaklarla tavuk eti ve nefis kızarmış döner yemek için Hilton Havuzbaşında meydana getirdikleri ilginç kuyruk. Pek çoğu sabırsız. Hatta içlerinde bazı açıkgözler hariçten sıraya girmeye çalışıyor. Bazı centilmenler ise şık hanımlar hesabına sıraya giriyorlar. Ama belli ki hiç biri kuyrukta beklemeye alışkın değil.

Bu kuyrukta bekleyenlerin bir kısmı halkın et yememesini ve etimizi Rusya'ya satmamız gerektiğini söylüyor. Ama 100 gram kızarmış döner kebabı yiyebilmek için büyük bir sabırsızlık gösteriyorlar.

Ama Rusya'ya et satmamızı öneren hayatında et kuyruğuna girmemiş olanlar en azından şu kısacık kuyrukta, ayda bir kilo et yiyebilen insanları düşünerek konuşsunlar.

İşte...

(Baştarafı 1. Sayfada)

İlişeyi 26 yaşında bitirmesine neden olan meşguliyetinin ne olduğu bilinmiyor. Ataünal, öğrenimine bir sene ara verdikten sonra 1963-64 döneminde Ankara'da Siyasal Bilgiler Fakültesine giriyor. Fakülteyi, 1968-69 döneminde İdari Şubeden bitiriyor.

Ayhan Engin Ataünal, SBF'de okuduğu dönemde okul içindeki devrimci faaliyetleri izledi. Burada edindiği bilgileri, ilerdeki sorgulamalarında kullandı.

Ataünal, 12 Mart'tan sonra Ankara'daki gizli Kontrgerilla karargahlarında uzman olarak görev yaparken kendisinin MİT'ten olduğunu açık açık söyledi. Ataünal, halen Ankara'da. Sıradan bir memur kılığında elini kolunu sallaya sallaya dolaşıyor. Aşırı esmer. Yüzü hafifçe çiçek bozuğu. Saçları resimdekine göre daha fazla dökülmüş. Elinde ince, gümüş, dalgalı bir hacı yüzüğü taşıyor.

Ayhan Engin Ataünal'ın karakteristik özelliğinin insanlara nefretle bakan koyu renk gözleri olduğu belirtiliyor.

Enerji Bakanlığı, bazı linyit ve krom işletmelerini kamulaştırdı

ANKARA (ANKA)

Enerji ve Tabii Kaynaklar Bakanlığı, bundan bir süre önce kendisine verilen yetkiye dayanarak, Elazığ, Soma ve Muğla ili sınırları içinde bulunan bazı linyit ve krom işletmelerini kamulaştırdı.

Bakanlık yetkilileri, Türkiye'nin içinde bulunduğu enerji darboğazının aşılması için, özellikle linyit yataklarının devlet tarafından işletilmesinin gerekli olduğunu belirterek, "Halen inşaatları devam eden bir kısım termik santralların karlı bir şekilde çalışmasını temin etmek için, şimdiden bunların hammadde sorununun çözümlenmesi gerekir. Bu bakımdan kurulmakta olan bu santrallara yakın linyit madenlerinin kamulaştırılması kaçınılmazdır" şeklinde konuştular.

Hükümet...

(Baştarafı 1. Sayfada)

li bütün kararları 5 büyük gazete ile toplanarak alan hükümetin, bu kararı da büyük gazetelere danışarak aldığı belirtiliyor.

Haksız uygulama konusunda başvurduğumuz Sanayi ve Teknoloji Bakanı Orhan Alp ve Devlet Bakanı Orhan Eyüpoğlu durumun düzeltileceğine dair söz vermelerine rağmen karar değiştirilmedi.

Son olarak, Ankara'da Sanayi ve Teknoloji Bakanı Orhan Alp, Başbakanlık Basın Müşaviri Turhan Tükel, SEKA Yönetim Kurulu Üyesi Sebahattin Selek ve SEKA Genel Müdürü Yelman Gazimihal'in katıldığı toplantıda kağıt kısıntısının sürdürülmesinin kararlaştırıldığı öğrenildi.

Hükümet ve SEKA Yönetim Kurulu kısmı kararlarına gerekçe olarak kağıt darlığını gösteriyor. Kağıt darlığına yol açan etkenler açık ve hepsi hükümet tarafından biliniyor. Yıllardan beri bobin gazete kağıdının karaborsa satışından sağlanan haksız kazançlar, gazino ilanları ile dolu gazete sayfaları, naylon olarak yayınlanan dergi ve gazeteler, naylon dağıtım faturaları, yozluk ve emperyalist kültürün yayılmasından başka şeye yaramayan gazete ilaveleri ilgili bütün resmi kuruluşların bilgisi dahilindedir.

Hükümet bunları bilmesine rağmen, orta büyüklükteki 5-6 gazetenin ayda 200 tonu bulmayan kağıt tahsislerini 100 tona indirmeyi kağıt darlığına çare olarak buldu.

Hükümetin politikası açıktır: Büyük gazeteleri koruyacak, muhalefet etmemelerini sağlamak için istediklerini yapacaksın. Naylon gazetelerin haksız kazançlarına dokunmayacaksın. Gazete kağıdı karaborsasını teşvik edeceksin. Orta büyüklükteki gazetelerin ise gelişmesini önleyecek, hatta yayınını susturmaya yönelik tedbirler alacaksın. İşte Ecevit hükümetinin işbaşına geldiği günden beri basınla ilgili olarak aldığı kararların ve politikasının özeti budur.

Gazetemiz, Ecevit hükümetinin büyük gazeteleri destekleyen, orta büyüklükteki siyasi gazeteleri baltalayan kararları ve uygulamalarını yayımlamaya devam edecektir.

Basın Bayramı...

(Baştarafı 1. Sayfada)

1978 yılının Anadolu basını için baskı yılı olduğunu belirten Anadolu Gazeteciler ve Muhabirler Derneği Karadeniz Bölge Başkanı ile Çağdaş Gazeteciler Derneği Başkanı Cemil Ciğerim bir bildiri yayınlayarak basına yapılan baskıları ve yönetilen saldırıları kınadılar ve şöyle dediler:

"24 Temmuz günü Türk basınından sansürün kalktığı ve Anayasanın işçilerimize tanıdığı temel hakların yürürlüğe girdiği gündür. Basın denilen kuvvet özellikle Anadolu basını derin yaralar almıştır.. Gazetecilere yapılan saldırılar, devam ettiği, gazete idarehanelerinin arandığı, düşüncelerin suç sayıldığı, gazetecilerin tehdit edildiği ve gazetelerin toplatıldığı bir ortamda basın bayramı kutlanamaz, basın bayramını saygıyla anıyor ama kutlamıyoruz 24 Temmuz Türk basını için matem günüdür, yıl dönümü değil".

GAZETECİLER SENDİKASI

Öte yandan Gazeteciler Sendikasının sansürün kaldırılmasının yıldönümü ile ilgili yapacağı toplantıda gazetelere yapılan baskıların eleştirileceği öğrenildi.

Bu arada İstanbul Gazeteciler Cemiyeti, 24 Temmuz gazeteciler günü nedeniyle yaptığı açıklamada şunları belirtti:

"Türk gazetecileri aralıksız 32 yıl sürmüş olan sansürü 70 yıl önce İkinci Meşrutiyet devriminden bir gün sonra direnişe geçerek engellemiş ve başarmışlardır. Türk basını bu anlamlı yıldönümünü basın günü olarak kutlamaktadır. Basın özgürlüğü bağımsız Türk basınının, kurulmasından bu yana titizlikle savunduğu ilkelerinden başlıcası olmuş ve çeşitli engellere karşın bu konudaki ödünsüz tutumu ile hizmetinde olduğu ulusu önünde başarılı sınavlar vermiştir. Özgürlüğü kısıtı ve sansür niteliği taşıyan uygulamalar bundan sonra da basın mensuplarının ortak görev bilinci karşısında başarısızlığa uğrayacaktır."

AYDINLIK'ın uğradığı saldırı ve baskılara karşı çıkan

Dr. Hans G. Helms: "Türk makamlarını basın özgürlüğünü uygulamaya çağırıyorum"

- "Kontrgerillanın var olduğunu bütün dünya biliyor"
- Anti-emperyalist Birlik Örgütü AYDINLIK'a yapılan saldırıları kınadı

KÖLN(ÖZEL)

"Resmi Belgelerle Kontrgerilla" yazı dizisi üzerine AYDINLIK'a yöneltilen polis saldırısı ve diğer baskılar Almanya'nın Köln şehrinde de geniş tepkilere yolaçtı.

ABD İllinois, Urbana Üniversitesinde konuk profesör olarak bulunan, Almanya'nın WDR, NDR RB, HR, BBF ve diger radyolarıyla yabancı radyolar çalışanı, aynı zamanda DGB Sendikasına bağlı RFFU Sendikası üyesi Dr. Hans G. Helms ile "Liga Gegen'den Imperialismus" (Anti-emperyalist Birlik) gazetemize birer yazı göndererek AYDINLIK'a karşı girişilen saldırı ve baskıların basın özgürlüğünü zedelediğini belirttiler ve bu eylemleri protesto ettiklerini bildirdiler.

Dr. Hans G. Helms yazısında, AYDINLIK'a yapılan polis baskınını ve mahkemelerin toplatma kararlarını tepkiyle karşıladığını bildirdikten sonra, "Benim düşünceme göre, bu kanunsuz eylemlerin amacı, vaktiyle askeri dikkatötürlük tarafından kurulan Özel Harp Dairesi isimli, "Kontrgerilla" olarak tanınan terör örgütünün cinayi eylemleri konusunda demokratik Türk kamuoyunun aydınlatılmasını engellemektedir" dedi.

Kontrgerillanın Türkiye'de demokrasiye son vermek amacıyla kurulduğunu bütün dünyanın bildigini belirten Dr. Helms, "Eger şimdi mahkemeler ve polis AYDINLIK'ı arayarak, belgelere elkoyarak Türkiye'de nâfâ aktif bir şekilde varolan terör örgütü "Kontrgerilla" hakkında ilk defa yapılan yayını sabote etmeye çalışıyorsa, halkın çogunluğu tarafından seçilen Ecevit'in demokratik hükümetine karşı çıkıyorlar ve Türk halkını baskı altında tutmak ve sömürmek isteyen uluslararası tekelci sermaye ile ittifak halindeki gericiliğin tarafını tutuyorlar demektir" dedi.

Dr. Helms AYDINLIK'a kanunsuz tedbirlerle baskı uygulayan çalışmasını engelleyen ve 'Kontrgerilla' konusunda somut belgelerle yapılan yayını engellemeye çalışan mahkeme ve polisin eylemlerini kararlılıkla protesto ettiğini bildirdi ve "Türk makamlarını, Türk Anayasasında dile gelen basın özgürlüğünü tam anlamıyla uygulamaya çağırırım" dedikten sonra bu açıklamasının ilgili Türk makamlarına iletilmesini istedi.

Öte yandan "Anti-emperyalist Liga" adına Rudolf Heinrichs, AYDINLIK bürosunun ve matbaasının polis tarafından basılıp aranmasına büyük bir tepki duyduklarını belirtti ve "Gazeteniz her zaman Türkiye işçilerinin ve halk kitlelerinin çıkarlarını savunmuş, dış ve iç düşmanları teşhir etmiş, onlardan hesap sormuştur. 'Kontrgerilla' konusundaki teşhir edici yayınızda bunun bir parçasıdır" dedi ve AYDINLIK'ın aranmasını protesto ettiklerini bildirdi.

YURT İÇİNDE

Gördes TÖB-DER Şubesi Yönetim Kurulu Saymanı İlyas Tatar, gazetemize bir telgraf göndererek, "Halkımızın ve yurdumuzun düşmanı Kontrgerilla kapatılsın, şimdiye kadar yaptıkları zulüm ve işkencenin hesabı sorulsun. Kontrgerillayı belgelerle açıklayan AYDINLIK'a yapılan baskıları nefretle ve şiddetle protesto ederiz" dedi.

Kars'ta...

(Baştarafı 1. Sayfada)

ların son olarak Kıraç köyünde jandarma zoruyla köylülerin sütünü almak istedikleri bildirildi. Kıraç köyünde sütün kilosunu 85 kuruşa alan bir ağanın karşısında mücadele eden köylüler ve devrimcileri jandarma dipçikleyerek tutukladı. Gözaltına alınan 8 devrimciye Arpaçay İlçesi jandarma teğmeni Ahmet Laçinbaba tarafından işkence yapıldı. Savcılıktaki sorgularından sonra suçsuz oldukları ortaya çıkan 8 devrimci serbest bırakıldılar. Savcılıkça doktora sevkedilen 8 devrimcinin 1 No'lu Sağlık Ocağının 1191, 1193, 1194, 1196 sayı ve 19/7/1978 tarihli raporlarıyla işkence gördükleri belgelendi.

KARS DEV-GENÇ BAŞKANI GÜNEŞ, OLAYI KINADI

Kars Dev-Genç Başkanı Tahir Güneş, dün bir basın bildirisi yayınlayarak, süt üreticisi köylülere Kıraç köyünde yapılan jandarma baskılarını ve 8 devrimcinin gözaltına alınarak işkence yapılmasını kınadı.

Sükan...

(Baştarafı 1. Sayfada)

çakçılığına kadar" çeşitli etkenlerin var olduğunu belirtti. Ancak Sükan bu tespitleri yapmasına rağmen meselenin çözümü konusunda MİT, Jandarma İstihbaratı, Genelkurmay İstihbaratının güçlendirilmesi polis ve jandarmanın sayısının daha da artırılması gibi önerilerde bulundu.

Eski devlet ve hükümet başkanları CHP-AP koalisyonu önerdiler

ANKARA (ÖZEL)

Eski devlet ve hükümet yetkilileri, anarşinin önlenmesi için CHP ile AP arasında işbirliği yapılmasının zorunlu olduğunu söylediler.

Bugün yayınlanan Yankı dergisine verdikleri demeçlerde, eski cumhurbaşkanı Sunay, partiler arasındaki çekişmeyi kınamış, 12 Mart dönemi başbakanlarından Nihat Erim, anarşinin önlenmesinin, ancak CHP-AP arasında diyalog kurulmasıyla mümkün olacağını savunmuştur.

Eski başbakanlardan Suat Hayri Ürgüplü de, bu konuda CHP-AP koalisyonu önerdi. Sadi Irmak ise, uzun dönemli önlemlerin sosyo-ekonomik ve eğitime dayalı olması gerektiğini belirtti.

Hava Kuvvetleri Komutanı Ayan'ın görev süresi bir ay uzatıldı

- Kararname Cumhurbaşkanının onayına sunuldu

ANKARA (ANKA)

Hava Kuvvetleri Komutanı Orgeneral Ethem Ayan'ın görev süresinin bir ay uzatan ve 30 Ağustos'ta emekliliğini öngören bir kararname Cumhurbaşkanlığının onayına sunuldu.

Orgeneral Ayan 1-3 Ağustos tarihlerinde yapılacak Askeri Şura toplantısına katılacak ve "geleneklere uygun biçimde emekliye ayrılacak.

Orgeneral Ayan'dan boşalacak Hava Kuvvetleri Komutanlığına halen Milli Güvenlik Kurulu Genel Sekreterliği görevini yürüten Orgeneral Şahinkaya'nın getirileceği ifade ediliyor.

Güneydoğu Belediyeler Birliği kuruluyor

GAZİANTEP (AA)

Ortak sorunları daha kolaylıkla çözüme kavuşturmak amacıyla Güneydoğu Belediyeler Birliği kurulmasına karar verildi ve bununla ilgili hazırlıklara başlandı.

Gaziantep Belediye Başkanı Esat Kaya Turgay, birliğin merkezinin Gaziantep'te olacağını belirtti ve "Urfa, Diyarbakır, Mardin ve Siirt yöresi belediyelerinin de üye olacağı Güneydoğu Belediyeler Birliği yakında kuruluşunu tamamlayacak. Daha sonra da ortak yürütülece hizmetlerin planlaması yapılacak, finansman durumları saptanacak" dedi.

TÜBİTAK'ın Bilim ve Teşvik Ödüllerini kazananlar bugün açıklanıyor

ANKARA (ANKA)

Kısa adı TÜBİTAK olan Türkiye Bilimsel ve Teknik Araştırma Kurumunun 1978 yılı bilim, hizmet ve teşvik ödülleri bugün açıklanacak.

TÜBİTAK'ın ödülleri Türkiye Cumhuriyeti uyruklu bilim adamlarının başarılı araştırma çalışma ve hizmetlerini değerlendirmeyi ve teşvik etmeyi amaçlıyor.

Komandoların uluyarak bağırmaları turistleri ürkütüyor

ÇANAKKALE(ÖZEL)

Çanakkale İzmir yolu sapağındaki sahilde sıralanan otel, motel ve kamplarda kalan yerli ve yabancı turistlerin, Gençlik ve Spor Bakanlığının kampında kalan komandoların geceleri ulumaları karşısında Çanakkale'deki tatillerini kısa kestikleri görülmektedir.

Geçtiğimiz günlerde Çanakkale Tusan Oteline yabancı acentaların yaptıkları anlaşmalar gereğince gelen kalabalık bir yabancı turist kafilesi, otel terasında yemeklerini yerken, yandaki Gençlik Kampından yükselen uluma sesleri karşısında ürkmüşler, seslerin ne olduğunu dil bilen otel müşterilerinden sormuşlardır. Ulumaların anlamının açıklanmasında güçlük çekildiğini gören yabancı turistler, Çanakkale'deki programlarını bir gün olarak düzenlenmiş olmasına şükrederek ayrılmışlardır.

Ulumaların tatillerinin tadını kaçırdığını söyleyen yerli turistler ise, "Biz Gençlik ve Spor Bakanlığının komandolardan arındığını sanıyorduk, şimdi kamp civarında yürümekten bile çekiniyoruz" demektedirler.

Heybeliada'da fayton ve yük arabası sürücüleri 10 yıl önceki ücretlerle çalışıyorlar!

İSTANBUL (ÖZEL)

Heybeliada'da fayton, yük arabası sürücülüğü yaparak hayatlarını kazanmaya çalışan emekçiler 10 yıl önce tespit edilen ücretlerle çalışıyor.

Bu arada emekçilerin tek geçim kaynağı olan fayton ve yük arabalarına koştukları atların Belediye tarafından adanın çöplüğünde barınmaya zorlandıkları öğrenildi. Sürücüler, 150 kadar atın bu şekilde çöplükteki pislik ve mikroplara ölüme terkedilmek istendiğini söylüyorlar.

Heybeliada'lı emekçiler sorunlarıyla ilgilenilmediğini, Belediyenin ve yetkililerin sorunlarıyla ilgili taleplerini geri çevirdiklerini de bildirdiler.

Türk-İş 8. Bölge Temsilciliği Bahir Ersoy'a isteklerini bildirdi

BURSA (THA)

Bursa'ya gelen Çalışma Bakanı Bahir Ersoy'a Türk-İş 8 nci Bölge Temsilciliği tarafından 13 maddelik bir istek mektubu verildi.

Ersoy'a verilen öneri mektubunda:

"1- Devlet Sektöründe çalışan Türk-İş'e üye işçilere DİSK'e geçmeleri yolunda baskı yapılmaktadır. Bundan vazgeçilmelidir.

2- Bölge Çalışma Müdürlerinin tarafsız görev yapmaları sağlanmalıdır.

3- Hükümet yetkilileri iki büyük işçi konfederasyonu vardır dememeli Türk-İş'in büyüklüğü kabul edilmelidir.

4- Fiyat artışları ile etkin biçimde mücadele edilmelidir. Piyasa başıboş bırakılmıştır.

5- Asgari geçim indirimi tasarısı yasalaştırılmalıdır.

6- Adaletli bir vergi sistemi getirilmelidir.

7- İşçi-memur ayrımı artık bir kesinliğe kavuşturulmalıdır.

8- Tarım-İş Yasası mutlaka çıkarılmalıdır.

9- İyak yasalaştırılmalıdır.

10- Özel Sektörde çalışan işçilerin kıdem süreleri devlet sektöründe olduğu gibi birleştirilmelidir.

11- Sosyal Sigortalar Kurumu Temel Yasası çıkarılmalıdır.

12- Anarşiyi önleyici tedbirler yeterli değildir. Etkin önlemler alınmalıdır.

13- İşkolları yönetmeliği değiştirilerek daha adil bir hale getirilmelidir" şeklinde istekler yer alıyor.

İzmir'de yüksek öğrenim gençliğinin ancak yüzde 11,6 sı et yiyebiliyor

İZMİR (THA)

İzmir Tabib Odası, İzmir Bornova öğrenci yurtlarında Öğrenci Beslenmesi konulu araştırmasında, üniversite gençliğinin kötü ve yetersiz bir beslenme sürdürmekte olduğu belirtilerek, Öğrencilerin büyük çoğunluğu beslenmelerini mevcut tablodt yemeklerin insafına bırakılmıştır" dendi.

Araştırmada özellikle öğrenci yemekhanelerinde belirgin bir kalori ve gramaj tespitinin yapılmadığını savunan İzmir Tabib Odası, üniversite gençliğinin ancak yüzde 11.6'sının etli yemek yiyebildiğini bildirdi ve özetle şu görüşlere yer verdi:

"Eldeki verilere göre, öğrencilerin yüzde 15.2'sinin peynir, yüzde 16.6'sının yumurta, yüzde 24.2'sinin süt tüketiminden uzak bir beslenme sürdürdüğü ortadadır."

İzmir Tabib Odası, öğrencilerin dengeli ve sağlıklı beslenebilmeleri için kredilerin günümüz koşullarına göre yeniden saptanmasını istedi.

Türkiye Irak ordusuna 60 otobüs sattı

ANKARA(THA)

Türkiye'nin bu yıl Irak Milli Savunma Bakanlığına Irak Ordusunda kulanılmak üzere 60 otobüs Mısır, Ürdün, Tunus, Suriye ve Paristan'a 19 otobüs sattı.

Öğrenildiğine göre, Türkiye'nin sattığı 60 otobüsten 40'ı Irak'a teslim edildi.

Mardin'de bir teneke su 25 liraya yükseldi

MARDİN (THA)

Şehir merkezine içme suyu nakleden ana borunun henüz bilinmeyen bir nedenle patlaması sonucu, Mardin şehri tamamen susuz kaldı. Sakaların getirdiği bir teneke su 25 liradan satılmaya başlandı.

Mardin Belediye Başkanı Edip Servet Devrimci, Gurs köyü yakınlarındaki menbaadan saniyede 10 litre su şehre akıtan ana borunun, istasyon mevkiinde patlaması sonucu şehrin iki günden beri susuz bulunduğunu söyledi. Diğer yandan, şehre tankerlerle su taşınması için Yerel Yönetim Bakanlığına başvurarak, tanker istediklerini açıkladı.

Bir teneke suyun 25 liraya satılması üzerine, bir kısım halk belediyeyi işgal ederek, "su istiyoruz" diye bağırdılar. Belediye Başkanının, Diyarbakır Belediyesinden tanker yardımı istediğini, tankerlerin gelmesi ile şehre su dağıtılacağını söylemesi üzerine halk belediyeyi terketti.

Federal Almanya Deniz Kuvvetleri Komutanı Luther Ankara'ya geldi

ANKARA (AA)

Federal Almanya Deniz Kuvvetleri Komutanı Koramiral Günter Luther, dün saat 18.10'da özel bir uçakla, resmi bir ziyarette bulunmak üzere Ankara'ya geldi. Konuk Komutan Esenboğa Havaalanında Deniz Kuvvetleri Komutanı Oramiral Bülent Ulusu tarafından törenle karşılandı.

Koramiral Luther, Ankara'daki temaslarına bugün başlıyor. Federal Almanya Deniz Kuvvetleri Komutanı, bugün Anıtkabiri ziyaretten sonra Genelkurmay Başkanı Orgeneral Kenan Evren tarafından kabul edilecek. Günter Luther daha sonra Milli Savunma Bakanı Hasan Esat Işık'ı ziyaret edecek.

Koramiral Günter Luther, öğleden sonra da Deniz Kuvvetleri Komutanı Bülent Ulusu'yu ziyaret edecek ve düzenlenen bir brifingi izleyecek.

İzmir, İstanbul ve Gölcük'te Deniz Kuvvetleri Komutanlığına bağlı tesislerde incelemeler de yapacak olan Koramiral Luther, 28 Temmuz Cuma günü Türkiye'den ayrılacak.

TELEVİZYON

19.30 KUM KUM
Çocuklar için hazırlanan çizgi film dizisinin 'Büyülü Balık" adlı bölümü yayınlanacak.
20.00 TÜRK SANAT MÜZİĞİ TOPLU PROGRAMI
Programda Hacettepe Üniversitesi Türk Sanat Müziği korosu izlenecek.
20.30 HABERLER
21.05 MİNİK KONSER
Programda Grieg'in 'Anıtranın Dansı' adlı eserini Cumhurbaşkanlığı Senfoni Orkestrası seslendiriyor.
21.10 LOZAN ANLAŞMASI
Lozan Anlaşmasının yıldönümü dolayısıyla hazırlanan program ekrana geliyor.
21.45 CEHENNEM SICAĞINDA
Dizi filmin "Koş Koşabildiğin Kadar" adlı 8. bölümü yayınlanacak. Bu bölümde Scott Mening adında ünlü bir futbolcu Frenchman's Bend kasabasına gelir. Mening bu kasabada doğup büyümüştür. Varner ailesi ona kucağını açar. Bu arada Scott ile Clara arasında küllenmiş olan aşk yeniden alevlenir. Scott, Clara'ya evlenme önerisinde bulunur.
22.30 SPOR
23.15 GÜNE BAKIŞ

RADYO

TRT 1

05.00 Açılış
05.05 Türküler, Şarkılar
07.30 Haberler
07.40 Sabahtan Sabaha
09.02 Kadın Dünyası
10.01 Arkası Yarın
11.40 Türkçe Hafif Müzik
12.10 Öğle Üzeri
13.00 Haberler
14.32 Müzik Bahçesinden
15.01 Sizlerle Birlikte
16.05 Türküler Geçidi
17.02 Akşama Doğru
18.01 Çocuk Bahçesi
19.00 Haberler
20.15 Köy Dağarcığı
21.02 Lozan Andlaşması
21.20 Tangolar
22.40 Türküler
23.00 Haberler
00.02 Programlı Müzik
01.00 Kapanış

TRT 2

08.00 Gün Başlıyor
09.00 Olayların İçinden
09.30 Türküler(M.Yalçın)
10.30 Korunmaya Muhtaç Çocuklar
11.05 Lozan Antlaşması
11.50 Deyişler ve Ezgiler
12.20 Bilim ve Hayat
13.30 Olayların İçinden
14.00 Türküler
14.35 Şarkılar(İ.Eroğlu)
15.30 Solistlerden Seçme.
16.20 Arkası Yarın
İnce Memed (13)
16.40 Türk Halk Müziği
18.30 Türk Dilinin Dünü Bugünü
20.00 Kuçük Koro
20.30 Olayların İçinden
21.15 Sanatçının Günlüğü
21.35 Bizden Sesler
22.00 Türküler Geçidi
23.35 Hafif Müzik
23.55 Kapanış

TRT 3

07.02 Güne Başlarken
08.00 Sabah İçin
10.00 Ülkeler ve Müzikleri
10.55 Dost Elinden
11.15 Öğleye Doğru
12.30 Caz Müziği
15.00 Günün Konseri
17.00 Senfonik Müzik
19.00 Müzikli Dakikalar
19.45 Yurttan Sesler
21.00 Çağdaş Sahnede Müzik
22.00 Müzik Takvimi
23.00 Gece Konseri
24.00 Gecenin Getirdikleri
00.10 Gece ve Müzik
01.00 Kapanış

YAŞ GÜNÜ

Ben Mahir Çayan Çetin.
Devrimci ağabeylerime 3 yaşıma bastığımı müjdelerim.

Babası: Metin Çetin
Gökçeil Köyü, Karataş/ADANA

(Aydınlık: 57)

KAYIP

Aydınlık gazetesinden aldığım 000106 nolu basın kartımı kaybettim. Hükümsüzdür.

HAMDULLAH YANIK

OKUL KİTAPLARI-DERS ARAÇLARI
En zengin kitap çeşidi
en ucuz fiyat, en yüksek indirim

ORIENT VERLAG
Orient Verlag, Sophien str. 47, D-6000 Frankfurt a.M.90
Tel: 0611/701077
Ücretsiz kataloğumuzu isteyiniz

PAZARCIK DEMİRCİLER KÖYÜ MİTİNGİNDE FOTOĞRAF ÇEKEN ARKADAŞLARA!

TİKP Demirciler Mitingini konu alan bir fotoğraf sergisi düzenleyecektir. Çekilen bütün filmleri göndermenizi rica ederiz.

TİKP İstanbul İl Merkezi Kaptan Çıplağı Sokağı No: 19, Şişhane-İSTANBUL

Aydınlık
BAYAŞ / Basın-Yayın A.Ş. adına sahibi:
FERİT İLSEVER

Yazı İşleri Müdürü: MEHMET ATABERK
Haber ve Makalelerden Sorumlu Müdür:
SAYDOGAN BÜYÜKÖZDEN
Müessese Müdürü: O.GÜRHAN ER

Ölümünün10.yıldönümünde ABD emperyalizmine karşı bağımsızlık mücadelesinin ilk şehidi

Vedat Demircioğlu Rusya ve Amerika'ya karşı mücadelede yaşıyor

- Demircioğlu 24 Temmuz 1968 günü şehit edildi o canını bağımsızlık ve devrim için feda etmekten çekinmedi
- Geçmişte Amerikan emperyalizmine karşı mücadeleyi baltalamaya çalışan revizyonistler, bugünde Rusya'ya boyun eğilmesini öğütlüyorlar. Ama nasıl geçmişteki bağımsızlık mücadelesini engelleyemedilerse bugün de amaçlarına ulaşamayacaklar
- Demircioğlu'nun elindeki bağımsızlık ve devrim bayrağı yine gençlerin elinde Gençler "Ne Amerika, Ne Rusya Bağımsız Türkiye" diyerek bayrakları yükseltiyorlar

Vedat Demircioğlu Amerika'ya karşı yükselen mücadelede kaybettiğimiz ilk can oldu. Halkımız bağımsızlık mücadelesinde daha onlarca şehit verdi. Ama bayrak yere düşmedi. Bugün aynı bayrak Amerika ve Rusya'ya karşı yükseliyor. Yukardaki fotoğrafta Demircioğlu için yapılan cenaze töreni görülüyor.

17 Temmuz 1968... Bundan on yıl önce, bir genç kanıyla suladı bu toprakları. Bağımsızlık için, özgürlük için. 24 Temmuz 1968 günü sabaha karşı Vedat Demircioğlu şehit oldu. Demircioğlu'nun şehit edildiği İstanbul Teknik Üniversitesinin tam karşısında Amerikan 6. Filosu demirliydi. Savaş gemileri pırıl pırıl aydınlatılmıştı. Vedat şehit düşerken sanki onlar bayram yapıyordu.

Dolmabahçe sırtlarından güzel boğaza bakan gençler, Kurtuluş Savaşı sırasında işgal edilmiş İstanbul'u hatırlıyorlardı. Boğaza demirlemiş emperyalistlerin gemilerinin göründüğü fotoğrafları. Ve gençliğin içinde dalga dalga bağımsızlık ruhu kabarıyordu.

Bir Bağımsızlık bayrağı Vedat Demircioğlu

Gazeteler 6. Filonun geleceğini birkaç gün öncesinden yazmıştı. Bu haber bağımsızlık ruhuyla dolu gençlerin yüreklerinde derin bir mücadele isteği yarattı. Her yanda, her okulda, her kantinde, her yurtta bu konuşuluyor ve gençler mücadeleye hazırlanıyordu. Kim bilirdi ki, Amerikan emperyalizmine karşı yükselttikleri bu mücadelede gençler ilk şehitlerini verecekler. Bütün gençler gibi Vedat da Amerikan emperyalistlerine karşı mücadeleye hazırlanıyordu.

Demircioğlu; 5 Mart 1943'de Konya'nın Taşkent bucağında dünyaya gelen, öğrenimini işportacılık, otel katipliği yaparak zorlukla sürdüren, yüreği devrim ve bağımsızlık ateşiyle yanan bir genç fidan, bir bağımsızlık bayrağı...

6.Filo Boğazımıza demirliyor gençlik için için kaynıyor

15 Temmuz günü Amerikan 6. Filosu boğazımıza demir attı. O gün okula giden gençler sıra sıra gemileri görünce okulu, dersleri unuttular. Gençlik için için kaynıyordu. Ertesi gün gençler her yanda öbek öbek toplanıyorlar, nerede bir Amerikan askeri görseler hemen bağımsızlık sloganları atıyorlardı. Bu küçük protestolar halkın da katılmasıyla bir anda büyüyordu. Öyle oldu ki, artık Amerikan askerleri şehir içinde rahatça dolaşamaz oldular. Dolmabahçe rıhtımı asker ve polis kordonu altındaydı. Amerikan savaş gemilerinden kalkan motorlar, buraya yanaşıyor ve özel otobüslere doldurulan Amerikan askerleri eğlenmek için kiralanmış yerlere götürülüyorlardı. İstanbul'un bütün toplum polisi ve askerler İstanbul Teknik Üniversitesinin civarında toplanmıştı.

Boğaz sırtlarından bağımsızlık sloganları yükseliyor

17 Temmuz gecesi İTÜ'nün bahçesinde toplanan gençler bir gösteri yaptılar. Bağımsızlık sloganları boğaza kadar yayılıyor, 6. Filonun savaş gemilerini kuşatıyordu. Amerikan işbirlikçisi iktidar bu gösterilere tahammül edemedi. Gençler gece yurtlarına yatmaya çekilirken, Teknik Üniversite binlerce polis tarafından sarılıyordu. Sabaha karşı saatler 4,30'u gösterirken polisler savunmasız öğrencilere karşı saldırıya geçti. Küfür, tekme ve coplarla uykularından uyandırılan gençler sürüklenerek götürülüyordu. Bazı gençler oda kapılarını kapatarak direniyordu. Yurdun içinden silah sesleri duyulmaya başlandı.

Gümüşsuyu Yurdu basılıyor

Gün ağarırken bir genç, Vedat Demircioğlu polisler tarafından pencereden aşağı atıldı. Demircioğlu ardında bir sıra kan izi bırakarak polisler tarafından sürüklenerek götürüldü. Sabah yurt binası adeta bir savaş yerini andırıyordu. Amerikan işbirlikçilerinin kanlı baskınından geriye, biri komada olmak üzere 47 yaralı ve onlarca tutuklu kalmıştı.

İTÜ yurdunun basıldığını duyan herkes İTÜ'de toplanıyordu. Bu sırada Dolmabahçe'deki Amerikan uçak gemisi bütün silahlarını güvertesine çıkarmış, sanki bağımsızlık için canlarını siper eden gençleri hedef alıyordu. Kulaktan kulağa bir haber dolaştı: "Saat 12'de Dolmabahçe'ye inilecek"... Gençler zamanın bir an önce geçmesini bekliyorlardı.

Gençlik kitleleri o zamanlar dünyanın en azgın emperyalisti Amerika'ya karşı cesaretle bağımsızlık bayraklarını yükseltti. Yukarda 1968'de boğazlarımızda demirleyen 6. Filoya karşı yapılan bir bağımsızlık yürüyüşü görülüyor.

Gençlik kitleleri revizyonistlerin barikatını parçalıyor

Bu karardan memnun olmayanlar da vardı. O zaman TİP revizyonistlerinin başında bulunduğu bir grup haberi duyunca "Ne yapıp da bunu engelleriz" diye düşünmeye başladılar. Gençler düzgün sıralar halinde acılarını mücadele ruhuna dönüştürerek Taksim'e yürümeye başladılar. Bütün Dolmabahçe inliyordu: "Kahrolsun Amerika", "6. Filo Defol"... TİP revizyonistleri gençlerin Dolmabahçe'ye inmesini engellemek için, onları Taksim'e yürütüyordu. Taksim'de "yürüyüşün bittiğini" ilan ettiler. Fakat gençler onlara kulak asmadı. Yine dillerinde bağımsızlık türküleri yürümeye başladılar. Hedef: Dolmabahçe. Revizyonistler çırpınıyordu: "Provokasyon olur", "Dolmabahçe'de asker silah sıkacak", "Çok ölü olur" vs... Ama gençler onları dinlemiyor, ölümü bile gözleri görmüyordu. Saflar kararlılıkla ilerliyordu. Teknik Üniversitenin önünde aralarında bugün sahte TKP'nin adamı olan o zamanki TİP'lilerden Veysi Sarısözen, Toygun Eraslan, Sıtkı Coşkun gibilerinin de bulunduğu bir avuç revizyonist gençlerin önüne barikat kurarak yürüyüşü engellemek istediler. Gençler revizyonistlerin barikatını kağıt gibi parçaladı. Artık koşa koşa bir sel halinde Dolmabahçe'ye iniyorlardı. Polis ve asker de bu sel karşısında tutunamadı. Gençler günlerdir Amerikan emperyalistlerine tahsis edilmiş Dolmabahçe rıhtımını geri almışlardı. Bağımsızlık sloganları artık savaş gemilerine sıkışmış Amerikan emperyalistlerinin kulaklarını yırtıyordu. Rıhtımdaki Amerikan askerleri denize atılıyordu. Amerikan malzemeleri de boğazın derinliklerini boyluyordu. Kısa zamanda halkın da katılmasıyla, Dolmabahçe'de büyük bir gösteri yapılmaya başlandı. Gösteriler 7 saatten fazla sürdü. Daha sonra yurtlarına dönen öğrenciler, sokakların köşelerine pusu kuran polislerin saldırısına uğradı. Birçoğu gözaltına alındı. Vahşice coplandı. Ama tekinin bile içinde gam yoktu. Bağımsızlık bayraklarını yükseltmişlerdi ya...

—Bu arada Ankara, İzmir ve Trabzon'da da 6. filoya karşı halkında katıldığı gösteriler yapıldı.

Demircioğlu öldü ama onun elindeki bağımsızlık bayrağı bugün de dalgalanıyor

24 Temmuz günü bir kara haber yayıldı. Demircioğlu ölmüştü. Amerikan emperyalizmine karşı yükselen bağımsızlık mücadelesi ilk şehidini vermişti. Daha sonra Demircioğlu'nu daha nice nice körpe canlar izledi. Ama her ölüm Amerikan emperyalistlerine karşı nefreti ve bağımsızlık mücadelesini kuvvetlendirdi. Öyle ki, iki sene sonra artık 6. Filo limanlarımıza gelemez olmuştu.

Demircioğlu Amerikan emperyalistlerine karşı yükseltilen bağımsızlık mücadelesinin bayrağı gibi, yurdu dolaşmaya basladı.

Polis Demircioğlu'nun cenazesini gizlice kaçırdı. Ama gençler sembolik bir tabutun üstüne sardıkları bayrak ve Demircioğlu'nun resimleriyle üç koldan yürüyüşe geçtiler. Cağaloğlu'nda büyük bir tören düzenlediler. Halkın da katılmasıyla onbinleri bulan kalabalık yürüyüşe geçti. Polis yürüyüşü engellemek istedi. Kalkan ve coplarla saldırıya geçen polis kısa sürede darmadağın oldu. Gençler bağımsızlık mücadelesinin önüne dikilen bu engeli önlerine katmış kovalıyorlardı.

Demircioğlu öldü... Ama onun uğrunda ölümü seve seve göze aldığı bağımsızlık mücadelesi daha da yükseldi. Amerikan emperyalizmine karşı mücadeleyi baltalamak isteyen revizyonistler, kısa sürede gençlik içinde iyice tecrit oldu. Öyle ki kimse artık yüzlerine bile bakmıyordu.

Gençlik emperyalizme karşı teslimiyeti öğütleyen revizyonistleri itip ilerliyor

Gençler Fikir Kulüpleri Federasyonu içinde toplanmıştı. Fikir Kulüpleri Federasyonu (FKF) devrimci fikirlerin gençlik içinde yayıldığı ve gençlerin devrimci mücadeleye atıldığı şartlarda kurulmuştu. Fakat FKF'de uzun süre yönetime hakim olan TİP revizyonistleri, gençliğin mücadelesini baltaladılar. TİP'in başında bulunan Aren-Boran kliği mücadeleyi parlamenter mücadeleyle sınırlıyor, gençlik kitlelerinin mücadelesinin önüne dikiliyor, gençliğin halkla birleşmesini engellemeye çalışıyordu. Revizyonistler bir mücadele haberi duyunca, tüyleri diken diken oluyor ve "Aman faşizm gelir uslu durun" diye gençlik kitlelerine akıl öğretmeye kalkışıyorlardı. Ama gençlik kitleleri onları dinlemedi.

Revizyonistler Amerikan emperyalizmine karşı tam bir teslimiyet içindeydiler. Gençlik kitlelerine Amerika'ya karşı mücadele etmemelerini söyleyip duruyorlardı. Bağımsızlık mücadelesini bastırmaya çalışıyorlardı. Ama gençlik kitlesi onların bu teslimiyetçiliğini de kabul etmedi. "Bağımsız Türkiye" sloganı gençlik kitlelerinin yüreğinde çarpan tek bir ses olup yükseldi. Revizyonistler boşu boşuna bu sesi susturmaya çalıştılar. Mitinglerde bu sloganın karşısına sahtekarca sosyalist gibi görünerek "Sosyalist Türkiye" diye bağırarak çıkmaya kalkıştılar. Ama gençlik kitlelerinin cesur sesi bu sahtekarları susturdu.

Demircioğlu'nun ölümünden sonraki dönemde revizyonistlere karşı mücadele daha da yükseldi. 1969 yılının Ocak ayında toplanan FKF'nin 3. Kurultayında devrimcilerin karşısında bir ideolojik zafer kazandılar. Revizyonist yönetim yıkıldı. Kurultay oybirliği ile şukaranalıyordu.

"FKF, bilimsel sosyalizmi kendine eylem kılavuzu edinmiş gençlerin örgütüdür. Gençliğin örgütü olarak FKF, bilimsel sosyalizmin Türkiye gibi yarı-bağımlı, yarı-feodal ülkeler için öngördüğü emperyalizme ve onun yerli işbirlikçilerine karşı bağımsızlık ve demokrasi yolunda mücadeleyi görev bilmiştir."

Demircioğlu bugün gençliğin Amerika ve Rusya'ya karşı yükseltiği mücadelede yaşıyor

Demircioğlu öldü ama, onun uğrunda öldüğü bağımsızlık ve özgürlük mücadelesi bugün de sürüyor. Geçmişte Amerikan emperyalizmine karşı mücadele bayraklarını kaldıran gençler bugün de iki süper devlete, özellikle yurdumuz üzerindeki tehdidini her geçen gün arttıran Sovyet sosyal-emperyalizmine karşı bağımsızlık ve devrim bayraklarını yükseltiyor, saflarını sıklaştırıyor. Geçmişte "Kahrolsun Amerika, Bağımsız Türkiye" diye bağıran gençler bugün "Ne Amerika, Ne Rusya Bağımsız Türkiye" diye bağırıyor. Nasıl geçmişte revizyonistler gençlik kitlelerinin ABD emperyalizmine karşı mücadelesini engelleyemedilerse, bugün de ne sosyal-emperyalizmin beşinci kolu sahte TKP, ne de diğer revizyonistler bağımsızlık ve demokrasi mücadelesini engelleyemeyecekler. Revizyonistler geçmişte dünyanın dört bir yanında borusunu öttüren bu büyük emperyalistin karşısında boyun eğmişlerdi. Bu karakterleri yüzünden bugün en azılı emperyalist olan Rusya'nın uşağı haline geldiler. Bugün de Rusya'ya karşı bağımsızlık mücadelesini bastırmaya çalışıyorlar. Ama nasıl geçmişte Demircioğlu'nun, bağımsızlık ve devrim uğrunda canlarını vermeyi göze alan gençlik kitlelerinin ve halkın karşısında ezilip gittilerse, bugünkülerin de akibeti aynı olacaktır. Demircioğlu'nun elindeki bayrağı yere düşmeyecektir. Demircioğlu yaşayacaktır...

Ereb Şemo'nun romanı

KÜRT ÇOBAN

Türkçesi: GANİ BOZARSLAN

Resimleyen: Sevinç Altan

Hey çoban! Yaralıkalpli, yanık bağırlı!

9

8- Oyunlarımız

Biz çobanlar, ara sıra sürülerimizi birbirine yaklaştırır, oyun oynardık. Oyunlarımızın çoğu eskiydi, çocukluğumuzdan bilirdik. Bir kısmını da kendimiz bulurduk. Dans ve türküydü çoğunlukla. El ele tutuşup halka oluştururduk. Biri türkü çağırır, öbürleri nakarat ederdi. Türkülerimizden biri şuydu:

Hey çoban, hey hey çoban, yaralı kalpli, yanık bağırlı!
Çobanımın adı Ali, yaydı davarı boğazın dört yanına
Hey çoban, hey hey çoban, yaralı kalpli, yanık bağırlı!

Yakışıklı ve yiğittir benim çobanım
Çalar güzel sesiyle zeytin kavalından
Hey çoban, hey hey çoban, yaralı kalpli yanık bağırlı!

Hey kız, hey fidan boylu, ince belli kız
Görünce gözlerim, uyku tutmaz gündüz gece
Kara gözlerin öldürdü beni, ah aman hey gidi hey!

Yiğitler üzerine yakılmış eski türküler de söylerdik: Bu kişiler daha iyi çayırları ele geçirmek için başka Kürde saldırıp öldüren ya da öldürülen kişilerdi.

Bazen koç döğüştürerek de eğlenirdik. Sürülerimizin içinden en güçlü ve en kavgacı koçları bulup birbirine salar ve seyrederdik. Hangi çobanın koçu üstün gelirse o kazanırdı.

Bu oyunlarımız gizli yapılırdı. Çünkü ağalar sürüleri yaklaştırmamıza izin vermezlerdi. Koyunlar yeterince otlanmaz, et tutmaz korkusuyla.

Yalnızlığımızda en sadık dostumuz kavalımızdı. Her çobanın bir kavalı vardı. Çok güzel çalardık kavalı. Onunla her şeyi çalabilirdik: Uzun bir havayla koyunları ve sürüleri toparlar, başka bir havayla suya götürür; ayrı bir havayla da, seslere ve ezgilere alıştıra alıştıra kaybolmuş hayvanı çağırırdık. Küçük bir kuzuyu suya götürdüğümüzde ise, o zamana dek hiç duymadığı bir hava çalardık. Koyunlara tuz verdiğimizde de başka bir havayla onları toplardık. Kuzularımız bu seslere kısa sürede alışır, birbirinden ayırt edip beller. Ona göre davranırlardı.

9- Yaylalardan-Güz Bayramı: "Beran Berdan"

Hayvan sahibi Kürtlerin göçebeliği sebepsiz değildir. Kar, bahar mevsiminde ovalarda erken, dağlarda ise geç erir. Kar, her hafta, dağ yamaçlarına doğru eriye gider: Karın eridiği yer güneşin sıcaklığıyla taze otlarla döverir. Adım adım geri çekilen karla birlikte, koçerler, sürüleriyle, doruklara doğru yola çıkarlardı.

Güzün ilk yarısında ise dönüş başlardı. Kürtler bu kez de, karı arkalarında bırakıp doruklardan inerlerdi. Yazda kurumuş olan otun yeniden döverdiği eski yerleşme bölgelerine (dağ eteklerine) varırlar, henüz karın düşmediği bu vadilerde davarlarını otarırlardı. Kar gecikmeyip oralara da varınca davar sahipleri sürülerini alıp kışlaklarına çekilirlerdi.

Kürtler güz dönüşünü hayırlı bir yolculuk sayarlardı. Yaylalarda geçirdikleri günler daha güzel, daha özgür geçmesine rağmen tehlikeli idi. Yayla zamanı iyi geçmiş, sürüler yerlerine esenlikle varmış olurlar. Çobanlar da ağalarından yaz kiralarının tümünü alırlardı. Güz bayramı bahar bayramı kadar güzel geçmezdi çünkü, mevsim değişikliğinin Kürtlerde büyük etkisi olurdu. Sisli ve yağmurlu günlerde bu etki daha da çok kendini gösterirdi. Öyle ki, sanki davarların da bu mevsim değişikliğinin farkına vardıklarını sanırdın. Güttüğüm davarların, yaylalardan kışlalıklara getirirken isteksizce boyun eğdiklerini, kışın sonuna kadar ağıllara kapatılacakları için, özgürlük günlerinin özlemini çektiklerini ve dönmek istemediklerini farkederdim.

Hayat, gereksinmeler yüzünden her zaman bizi alt ederdi.

Havvan sahiplerinin karıları dönüş yolunda yazın nasıl geçtiğini konuşurlar, ne kadar yağ, peynir ve çökelek biriktirdiklerini hesaplarlardı.

Kürt zenginleri, Kürt fakirlerinden tiksinti ve kinle söz ederlerdi. Hayvanlarının azlığına rağmen, sebatkarlık ve çalışkanlıklarıyla onlara göre daha çok yağ ve peynir üretmişlerdi çünkü.

Buğday ve arpa almak için ne kadar yağ peynir satmak gerekir diye hesap-kitap edilirdi. Koçer Kürtlerin hemen tümü hayvancılıkla geçindiği için kendilerine tahıl satın almak zorundaydılar. Çok çetrefil bir işti bu da. Kış için yem bulmak kolay değildi. Yazın koçerler hayvanlarına hiç yem hazırlayamadıklarından, kışın da onları otarmak zorunda kalırlardı.

Kadınlar yolda çerçilerden aldıkları şeylerden söz eder ve birbirlerine gösterirlerdi: Mendil, iğne, iplik, düğme, kibrit ve saç için süs eşyası... Delikanlılar ve kızlar da sırlarını söylerlerdi, kimi yavuklu seçmişler diye. Yavuklular yaylalarda sevgilileriyle saatlerce başbaşa verip yıldızlar altında kaldıkları yerleri, su içtikleri pınarları, dağ başlarında çiçekler çimenler arasında geçirdikleri günleri anımsarlardı. Delikanlıların türkü çığırıp halay çektikleri ve ölünceye kadar bağlı kalacaklarına dair ant içtikleri yerleri... Bunları anımsayıp heyecanlanırlardı.

Kızlar yavuklularından aldıkları armağanları gösterirlerdi birbirlerine: Gümüş ve bakır yüzükler, çerçevesi altın yıldızla işlenmiş aynalar, rengarenk boncuklar...

Delikanlılar da arkadaşlarına kendi armağanlarını gösterirlerdi: Mendil, nakışlı cüzdanlar, ibrişim nakışlı gömlekler, yün çoraplar, eldivenler... Bunlarla birlikte, koçer Kürtler, çevrelerinde sararmış otlar, kurumuş çiçekler ve dalları çıplak ağaçlar bulunan toprak yollarda, çoluk çocuklarıyla yürürler, kapılarını açıp bekleyecekleri karanlık göğü, sert rüzgarlarıyla kışı düşünürlerdi. Kışlaklara varınca kadınlar hemencecik eşyalarını kurarlar, dağlardan getirdiklerini yerleştirirler, davarlar sayılır ve işler düzene konurdu.

(Devamı Var)