Aydınlık

Kuruluş yılı: 1921
Kurucusu: ŞEFİK HÜSNÜ

BÜTÜN ÜLKELERİN İŞÇİLERİ VE EZİLEN HALKLAR, BİRLEŞİN!

PAZARTESİ 17 TEMMUZ 1978

250 KURUŞ

Ecevit ile Tunç bugün tekrar görüşecek

- Hafta sonunu taraflar kendi içinde toplantılarla geçirdiler
- Tunç sendika başkanlarıyla toplanırken, Çetin KIT Genel Müdürleriyle toplantı yaptı
- Ücretler en iyi ihtimalle 1976'daki alım gücünü koruyacak
- DISK'in de görüşleri alındı

ANKARA(ÖZEL)

Kamu kesiminde çalışan 470 bin işçinin ücretlerinin sınırlandırılması konusundaki bugün Başbakan Bülent Ecevit ile Türk-İş Genel Başkanı Halil Tunç arasında yapılacak bir görüşmeyle devam edilecek. Tunç-Ecevit görüşmesinin hazırlıklarını Devlet Bakanı Hikmet Çetin ile Türk-İş Genel Sekreteri Sadık Şide sürdürüyor. İki taraf arasında uzun zamandır devam eden görüşmelerde 1976'daki alım gücünü koruması konusunda görüş birliğine varıldığı belirtiliyor. Ancak taraflar bunun nasıl uygulanacağı konusunda görüş birliğine varıldığı belirtiliyor. Ancak taraflar bunun nasıl uygulanacağı konusunda aralarında anlaşamadılar. Bunun üzerine Başbakan Bülent Ecevit, Türk-İş Genel Başkanı Halil Tunç'tan kendisine iki günlük süre verilmesini istedi. Bu sürenin tamamlanmasından sonra bugün yapılacak toplantıda öneriler yeniden gözden geçirilecek.

(Devamı Sa.7, Sü.5'de)

Jandarma Genel Komutanlığının "aramalar" konusundaki emri:

«Halk gerillalara karşı hoşnutsuzluk gösterecek kadar rahatsız edilmelidir»

"Gizli" belge ve Jandarma Genel Komutanı Yardımoğlu'nun düzenlettiği köy baskınları

Bugün 8. sayfamızda

Kontrgerilla ile ilgili yayınımız devam ediyor

İstanbul Seferberlik Tetkik Kurulu sadece anarşi olaylarıyla ilgileniyor

- Ankara'dan bir yetkili, İstanbul STK'nın, bu şehirdeki bütün anarşi olaylarını, saati saatine Ankara'daki Özel Harp Dairesine bildirdiğini söylüyor
- Özel Harp Dairesinin "dış düşmana" karşı kurulduğu iddialarının gerçek dışı olduğu bir kere daha kanıtlandı
- Genelkurmayda AYDINLIK'ın yayınıyla ilgili toplantılar yapılıyor Gazetemizin yayınının engellenmesi bu toplantılarda kararlaştırıldı

ANKARA(ÖZEL)

Ankara'dan bir yetkili Özel Harp Dairesi'nin İstanbul'daki şubesi olan İstanbul Seferberlik Tetkik Kurulu'nun tümüyle "anarşik olaylar"la ilgilendiğini ve Ankara'daki merkeze İstanbul'da meydana gelen olayları saati saatine ilettiğini belirtti.

İstanbul'da Levent'te bulunan Levent Seferberlik Tetkik Kurulu'nun anarşi olaylarının içinde bulunduğu bu tür olaylarda görev alan çeşitli sivil kişilerin buraya her gün gelerek bilgi verdikleri belirtiliyor. İstanbul Seferberlik Tetkik Kurulu'nun Başkanı Piyade Kıdemli Albay, bu bilgileri Ankara'daki merkeze saati saatine iletiyor.

Öte yandan, İstanbul Seferberlik Tetkik Kurulu'nda bulunan çeşitli şahısların özellikle Şile-

(Devamı Sa.7, Sü.3'de)

Gençlik Parkı'nda ateş açan polis için hiç bir işlem yapılmadı

- İlhan Sapmaz'ın adı işkence olaylarına karışmıştı Sapmaz'ı yakalayan polislerin ısrarına rağmen karakol amiri Sapmaz'ı serbest bıraktı

ANKARA(ÖZEL)

Adı işkence olaylarına karışan polis memuru İlhan Sapmaz, Gençlik Parkında etrafa ateş açtığı halde hakkında hiç bir işlem yapılmadı. Görgü tanıklarının anlattığına göre 3 Temmuz Pazartesi günü İlhan Sapmaz Bomonti gazinosunda içki içerken silahını çekerek havaya ateş etti. Silah sesini duyarak olay yerine gelen Solmaz Kılıçtepe Karakolu polis memurları Muzaffer İlgün ve Müslim Gök silah atan kişinin İlhan Sapmaz olduğunu gördüler. Yanlarında bulunan bir kız ve erkekle birlikte içki içen İlhan Sapmaz, durumu farkederek uzaklaştı. Ancak polisler kendisine kapalı yerde silah atmanın suç olduğunu söyleyerek karakola davet ettiler.

Karakola giden İlhan Sapmaz bu parkta "gıcık olduğundan" dolayı silah attığını söyledi. Polislere silahını almaya güçlerinin yetmeyeceğini söyleyen Sapmaz, "Yalnız siz değil

(Devamı Sa. 7, Sü. 2'de)

POL-DER'in kapatılmasını kınayan

Emniyet Genel Müdürü Atabek istifa etti

Emniyet Genel Müdürü Atabek

- Atabek demiş de "Siyasal uygulamalar[ın] yanlış ve tersliklere boyun eğmeyen emniyet mensuplarıyla birlikte görev yapmak benim için bir onur nedeni olmuştur" dedi

ANKARA (AA

Emniyet Genel Müdürü Gürbüz Atabek görevinden istifa ettiğini resmen açıkladı, verilecek başka bir görevi de kabul etmeyeceğini bildirdi.

Hükümetin kendisini görevden alma kararı karşısında istifa eden Gürbüz Atabek, yazılı bir demeç vererek, "Görevimi ancak, kendilerini halkın ve yurdunun sorunlarından soyutlamayan Emniyet mensubu arkadaşlarımın bu görev bilinci, duygusu ve sorumluluğu düzeyinde sürdü[rmem] mümkün olabilir" dedi.

Atabek'in yaz[dığı] şöyle:

"Düşünce ve hükümet oluş gereklerine yürekten katıldığım bugünkü ikti-

(Devamı Sa.7, Sü.8'de)

Moskova yanlısı "TKP" Çin'e saldırıyor, Arnavutluk'u destekliyor

İSTANBUL(ÖZEL)

Doğu Almanya'dan yayın yapan Moskova taraftarı "Türkiye Komünist Partisinin Sesi" radyosu 15 Temmuz tarihli yayınında Çin Halk Cumhuriyetine karşı Arnavutluk'u desteklediği Radyo, Çin'e karşı saldırılarını sürdürürken, Arnavutluk yöneticilerinin artık bazı gerçekleri görmeğe başladıklarını öne sürdü.

Hatırlanacağı üzere, Arnavutluk'un resmi haber ajansı ATA geçenlerde yayınladığı bir makalede, açıkça ve cepheden Çin Halk Cumhuriyetine saldırmıştı. Bu saldırıyı memnunlukla karşılayan "TKP'nin Sesi", Tiran hükümetinin tutumunu övgü ile karşıladı. Vietnam'ın Demokratik Kamboçya'ya karşı giriştiği saldırıları ve Çinli göçmenlere yaptığı baskıları destekleyen sahte TKP

(Devamı Sa.7, Sü.3'de)

Kafasında jandarma kurşunuyla gömülen

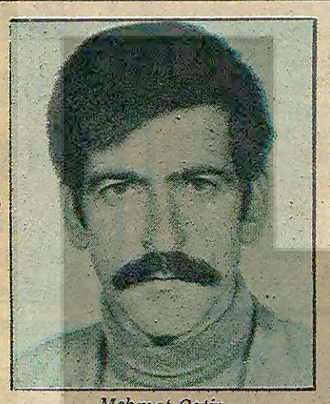

Mehmet Çetin

TİKP Başkanı Doğu Perinçek

TİKP kurucularından Mehmet Çetin'i anma toplantısı Demirciler köyünde yapıldı

- Törende konuşan TİKP Başkanı Doğu Perinçek, hükümetin katilleri yakalamak yerine POL-DER, Aydınlık gibi kuruluşlara baskı yaptığını söyledi
- Toplantıya bir mesaj gönderen Cumhuriyet gazetesi yazarlarından Fikret Otyam, "Mehmet, yiğit, sönmez bir ateşti. Siz bu ateşi söndürmeyin. Anısı önünde saygıyla eğiliyorum" dedi

KAHRAMANMARAŞ (ÖZEL)

Pazarcık'ın Demirciler köyünde 25 Mayısta jandarma tarafından başına üç el ateş edilerek öldürülen Türkiye İşçi Köylü Partisi kurucusu ve Parti Meclisi Üyesi Mehmet Çetin'i anma toplantısı dün yapıldı.

Çetin'in köyü olan, Pazarcık İlçesinin Demirciler köyünde yapılan toplantıya Mehmet Çetin'in kendi köylülerinin yanı sıra çevre köylerden gelen binlerce kişi, TİKP Başkanı Doğu Perinçek, Merkez Komitesi üyeleri, partililer ve basın mensupları katıldı.

(Devamı Sa.7, Sü.6'da)

Keşan TÖB-DER Başkanı otomobille çiğnenerek öldürüldü

HABER MERKEZİ

Keşan TÖB-DER Başkanı Öğretmen Kenan Akıncı bir otomobille çiğnenerek öldürüldükten sonra cesedi bir hendeğe atılmış olarak bulundu. Önceki gece saat 01.00 sıralarında olduğu sanılan olay Keşan'a 12 kilometre uzaklıktaki Bahçeköy çevresinde meydana geldi.

Çevrede yapılan ara-

(Devamı Sa. 7, Sü. 1'de)

KONUYLA İLGİLİ YORUMUMUZ 4. sayfamızda

POL-DER'in kapatılması yönetimsel olmaktan çok siyasal bir davranıştır

Doç. Dr. Toktamış Ateş
İstanbul İktisat Fakültesi
Siyaset İlmi Doçenti

POL-DER'in kapatılması bence yönetimsel olmaktan çok siyasal bir davranıştır. Zira anlaşılan, Ecevit hükümeti anarşiyi durdurmak için kaçınılmaz bir şekilde aşırı sağcı örgütlerin üzerine gitmeden önce, kendisine "tarafsız" dedirtebilmek için "Demokratik kuruluşlar"dan bazılarını kurban etmek zorunluluğunu duymuştur.

(Devamı Sa.7, Sü.8'de)

Bayındırlık Bakanı Doğu gezisini sürdürüyor

Elçi:"Halk saldırı ve kışkırtmalara karşı uyanık olmalıdır"

RAİF TÜRK HAKKARİ'den bildiriyor

Bayındırlık Bakanı Şerafettin Elçi, Güneydoğu Anadolu'daki gezisini sürdürüyor. Elçi, gezisinin ilk durağı olan Cizre ve Nusaybin ilçelerinde halka hitaben konuşmalar yaptı. Geceyi Cizre'de geçiren Bayındırlık Bakanı daha sonra Şırnak, Uludere ve Beytüşşebap ve Çukurca'da incelemeler yaptı ve oradan Hakkari'ye geçti. Şerafettin Elçi, yol üzerindeki Jirki aşiretine mensup halkla da görüşmeler yaptı.

Bayındırlık Bakanı Elçi, Cizre ve Nusaybin'de yaptığı konuşmalarda kendisine yönelen saldırıları cevapladı ve "Bütün mesele sizlerden yana tavır takınmam, sizlere sahip çıkmamdır. İşte bunu bazıları hazmedemiyorlar ve bölücülük yaygarasıyla bana saldırıyorlar. Ama çok yakında bunlar bir kedi gibi köşeye sıkışacaklardır" dedi.

(Devamı Sa.7, Sü.7'de)

BAŞYAZI

"Özgürlükçü demokrat"ın tavsiyeleri

Düğünün birinde konuklar geline oynaması için ısrar ederler. Gelin nazlanır, der ki: "Ortalık çok kalabalık, yerim dar..." Gelin oynasın diye ortalık açılır. Bu defa da gelin şu bahaneyi ileri sürer: "Tamam ama, oynamak için yenim (elbisem) dar". Neticede gelini bir türlü oynatmak mümkün olmaz.

Ecevit hükümeti de bu bahaneci geline benziyor. Ancak bu hükümet gelinden daha şanslı. Şakşakçıları, bahaneleri ondan önce sıralıyorlar.

—Bu hükümet hiç bir kötülüğün üzerine yürümüyor. Her sorun askıda, deyince

—Tamam kardeşim, az müsaade edin, hükümet kendini toparlasın, diyorlar.

Aradan zaman geçiyor.

—Hani, ne oldu? Kontrgerilla hala işbaşında? Özgürlük ve barıştan ses seda yok.

Bahane hazır:

—Adım atarken kabinenin iç yapısını hiç düşünmüyorsunuz. Ecevit Hükümeti tek başına iktidar değil.

—Hani, Ecevit halkı yoksulluktan kurtarmak için tedbirler alacaktı? Şimdiye kadar yaptığı, vergi, zam, halkın hayatını daha da zorlaştırmak. Bir de son olarak işçi ücretlerini dondurmak üzere harekete geçti. Buna ne diyorsunuz?

—Hükümet ucu ucuna güvenoyu alabilmiştir. Dış ilişkilerde ipler Batılı kapitalistlerin elindedir. Uluslararası kredi kurumlarının denetiminde hükümet ancak bir uzlaşmayla dış desteklerini koruyabilir.

Bu gerekçenin sonucu olarak IMF'nin getirdiği her türlü tedbir kabul edilir. Sosyal-emperyalistlere teslimiyetçi politika birer birer onaylanır.

Rusya volfram mı istedi, hemen vermek lazım. Çünkü, bu adamlara göre, hükümet bir uzlaşma stratejisiyle dış desteklerini korumak zo-

(Devamı Sa. 7, Sü. 9'da)

Aydınlık

Elçi'nin gezisinden notlar

TANER KUTLAY

DOĞUNUN ELÇİSİ

Önceki gün sabah Diyarbakır Havaalanında patlayan bir slogan, 12 saatlik yolculuğun her durağında yüzlerce kez tekrarlandı; Doğu'nun elçisi! Başbakan dahil pek çok bakanın gezisinde rastladığım, 'görevli bağırıcılar" ya da "teşkilatın adamları" türünden değildi bu haykıranlar.

Diyarbakır, Mardin, Nusaybin ve Cizre gezinin ilk günkü programıydı. Yol üzerinde sık sık

(Devamı Sa.7, Sü.7'de)

MHP'ye yakın AP'lilerin korsan liste çıkarması üzerine

AP KARŞIYAKA İLÇE KONGRESİNDE KAVGA ÇIKTI

Haberi 5. Sayfamızda

1,5 yıllık bir aradan sonra

Türkiye-AET görüşmeleri bugün yeniden başlıyor

- Türkiye Caporale heyetine ilişkilerin canlandırılması için önerilerini bildirecek

ANKARA (ÖZEL)

1,5 yıllık bir aradan sonra Türkiye ile AET arasındaki ilişkilerin canlandırılmasına yeniden başlanıyor. Bu sabah Ankara'ya gelecek olan Charles Caporale başkanlığındaki AET heyetine Türkiye tarafı Başbakan Bülent Ecevit'in Brüksel ziyareti sırasında Avrupa Topluluğu Komisyonu Başkanı Roy Jenkins ve Genel Sekreter Emile Noel'e ilettiği önerileri açıklayacak.

Ecevit'in önerileri Brüksel'de esas olarak olumlu karşılanmış ve bu esaslar üzerinde yeniden görüşmelere başlanması kararlaştırılmıştı.

AET heyeti, Türkiye tarafının önerilerini dinleyip bilgi aldıktan sonra, Brüksel'e gidip karşı önerilerini hazırlayacak. Karşı öneriler Brüksel'de Eylül ayında yapılacak toplantıda Türkiye tarafına iletilecek.

Burada yapılacak görüşmelerde anlaşmaya varılması halinde düzenlemeleri kesinleştirmek üzere Türkiye-AET Ortaklık Konseyi yıl so-

(Devamı Sa.7, Sü.4'de)

12 DEN

SAVUNMA VE SALDIRI

Rusya SS-20 adı verilen kıtalararası çok başlıklı füzeleri yapıyor. Bunun adına savunma silahı deniyor.

Ülkü Ocakları eski başkanı Mustafa Verkaya da kendini savunmak için 200 metre menzilli dürbünlü tabanca kullanıyor.

Galiba sözlükte savunma ve saldırı kelimelerinin yerleri değişti.

NİŞANCI

Kızılderililer ırkçı kanunları protesto etti

Kaliforniya'dan Washington'a kadar uzun bir yürüyüş düzenleyen kızılderililer, 15 Haziranda başkente vardılar. Amerikan hükümetinin Kongreye sunduğu onbir kanun tasarısı, kızılderililerle yapılan anlaşmaların iptalini öngörüyor.

BİNLERCE KIZILDERİLİ KALİFORNİYA'DAN WASHİNGTON'A YÜRÜDÜ

- Yürüyüşe yalnız Kızılderililer değil, çeşitli ırklardan Amerikalılar da katıldı
- Yürüyüşün önderlerinden Bill Wappepah: "Bizim mücadelemiz, Üçüncü Dünyanın emperyalizme, sömürgeciliğe ve ırkçılığa karşı mücadelesinin bir parçasıdır"

AYRINTILI HABER 3. SAYFAMIZDA

FİKİR MEYDANI

Resmi dairelerimizde iş takibi

Suat Menemenci

Editör ve Yazar

Sayın üstad Burhan Felek 10 Haziran 1978 günlü Milliyet'teki "Halk ile Temas Edenlere Öğütler" başlıklı yazısıyla devlet dairelerinde bazı memurların iş sahiplerine iyi muamele yapmadıklarından yakınarak bir gerçeği dile getirmektedir.

Daha birçok sayın yazarımız da zaman zaman bu konuya değinerek acı acı yakınmışlardır. Günlük gazetelerin halk sütünlarında bu içtimai yaramızdan şikayetler ötedenberi devam edegelmektedir.

Biz de bu konuda birkaç kez yazmıştık. Örneğin: 11 Şubat 1971 günlü Akşam'da, "Resmi Dairelerimizde İş Takibi" 20 Şubat 1973 günlü Tünaydın'da "İdari Reform" 16 Nisan 1974 günlü Haberde "İdari Mekanizmamız başlıklı yazılarımız. Bunlardan başka "Birkaç Satırla" adlı kitabımızda ve de daha birkaç gazete ve dergide.

Resmi dairelerimizde formalitelerin çokluğu yanısıra bazı memurların fena davranışları yüzünden devlet çarkının laçka olduğu, işlemez hale gelmiş bulunduğu apaçık ortadadır. İşin garibi şu ki, devlet adamlarımız, bütün siyasi partilerimiz bu durumu bilmektedirler ve düzeltilmesini istemektedirler de her nedense fikriyattan fiiliyata geçmemektedirler. Dolayısıyla bu durum kronik bir hastalık halinde maalesef sürüp gitmektedir.

Birçok ülkede devlet mekanizmasının işleyişi her derecedeki memurun halka karşı tutumu, parlamentoları içerisinden seçilen ve sırf bu işle uğraşan heyetler vasıtasıyla sürekli ve çok titizce takibedilmektedir. Bu iş bizim parlamentomuzca da yapılabilir, ama Sayın Mümtaz Soysal'ın bir yazısına koyduğu başlıkta parlamentomuz için "İşlemeyen en büyük çark" dediği gibi, en büyük devlet çarkımız olan parlamentomuz işlemiyor ki .. Baksanıza, birçok milletvekili parlamento toplantılarına katılmadıkları için gerekli çoğunluk temin edilemiyor, dolayısıyla da bir takım yasaların çıkarılması işi sürüncemede kalıyor. Bu hal yalnız bu devreye ait değildir. Bazı milletvekillerinin meclise hiç uğramayarak dışarıda kendi özel işlerini yürüttükleri ötedenberi söylene gelmektedir. Şimdi CHP devamsızlıkları görülen milletvekillerinin yolluklarını kesiyor, AP, demokrasiye uymaz, diye buna karşı çıkıyor. Biz bu hususta bir şey söylemeyeceğiz. Görülüyor ki en büyük devlet çarkımız olan parlamentomuzun layıkıyla işlemediği bizzat parlamentomuzca anlaşılmıştır.

Sayın üstad Burhan Felek yazısında telefon idaresi memurlarından da yakınmaktadır. Bunun için biz de telefon idaresinden birazcık bahsedelim: Tercihli telefonum için İstanbul Telefon Başmüdürlüğüne izahatlı bir dilekçe ile müracaat ettim. 15 gün içersinde müracaat etmekliğime dair bir çağrı geldi. Gittim. Kimlik belgemi istediler, fotoğraflı ve resmi mühürlü maaş cüzdanımı verdim. Bu geçersiz, dediler. Halbuki evvelce bununla telefon almıştım. Bir başkasını verdim, onu da beğenmediler. Nüfus cüzdanımı istediler. Davetiyede açıklasaydınız onu da getirirdim, dedim, kızdılar ve telefon verilmeyeceğini söylediler. Mademverilmeyecekti niçin çağrıldım ve niçin kimlik istiyorsunuz, diyerek telefon verilmeyeceğinin yazılı olarak bildirilmesini istedim. Posta ile bildirileceğini söylediler. Aylarca bir cevap alamayınca yeni bir dilekçe ile tekrar müracaat ettim, yine bir karşılık çıkmadı. Demek ki bir memur keyfi olarak bir iş sahibini ayağına çağırabiliyor ve işine gelmezse o kimsenin işini yapmıyor 2.2.1978 tarihli ve izahatlı dilekçemle PTT Genel Müdürlüğüne baş vurdum, buna baştan savma ve sudan bir cevap geldi. Yani yağmurdan kaçarken doluya tutulmuştum. Bu sırada PTT Genel Müdürü değişmişti bunun için yeni bir dilekçe ile PTT Genel Müd. müracaatla evvelki dilekçemin esaslı şekilde tetkik ile ona göre cevaplandırılmasını ve dilekçelerimin sayın Genel Müdüre sunulmasını istedimse de hayrettir ki buna da bir ses çıkmadı.

Benim meşru hakkım yıllardan beri verilmezken gazete haberlerinden öğrendiğimize göre o sıralarda bir kişiye bakanlık tercihlisi olarak on adet telefon verilmiş. Telefon satışı yapan birçok firmalar türemişken bana bu şekilde muamele yapılmasında halk deyimi ile "Bir bit yeniği" vardır. 16 Nisan 1977 günlü HABER'deki "PTT Hizmetleri" başlıklı yazımızda da bu hususa temas etmiştik. Bunun da üzerinde durulmamıştır. Sırf şu muamele, idari mekanizmamızda neler... neler... olduğunu göstermeye kafidir.

Hiç bir siyasi partiye dahil değilim. Zaten olsaydım iş böyle olmazdı. Konunun esas önemli yönü şu ki, hakça bir yönetim vaadi ile iş başına gelmiş bulunan yeni hükümetin sayın Ulaştırma Bakanına büyük bir umutla yaptığım 22 Mayıs 1978 günlü dilekçeme de maalesef bir karşılık gelmemiştir.

Devlet mekanizmasının herhangi bir bölümünde ve derecesinde olan bir görevli, keyfince muamele yapamaz. Yasaların emrettiği biçimde iş yapması gerekir. Fakat ne acıdır ki hiçte böyle olmuyor ve halkın müracaatlarına hem de Anayasamızın 62. maddesinin amir hükmüne rağmen cevap bile verilmiyor. O halde bu gibi hallerde memurlara pek kabahat bulmamalı. Memurlar alışıla gelmiş kötü bir zihniyetin, kötü prensibini yürütüyorlar. Esas kabahat onları kontrol ve murakabe etmek ve ettirmek yetkisinde olan üstlerindedir.

Şimdi bu durum müvacehesinde resmi dairelerimizde iş sahiplerine iyi muamele yapılmıyor, denilmesi haklı değil midir?

Sayın Üstad Burhan Felek'in yazısı büyük bir gerçeği dile getirmektedir.

Hiç kuşkusuz ki bir milletin kalkınmasında resmi dairelerde işlerin süratle ve hakça yapılmasının büyük bir önemi vardır. Bununla beraber bu durum, hakka, hukuka riayetin ve medeniyetin bir ölçüsüdür de. Yukarıda gününü bildirdiğimiz Akşam'daki yazımızda, Ağrı İsyanı, adıyla iç siyaset tarihimize geçmiş olan olayın başlıca sebeplerinden birisinin o mantıktaki bazı memurların halka iyi ve adilane muamele yapmadıklarından ileri geldiği iddialarına da yer vermiştik.

Demek yerinde olur ki herşeyden önce resmi dairelerimizdeki bu laubaliliğe son verilmelidir.

ANADOLU BASINI SESLENİYOR

Muhabirimiz Ali Öztürk, Ali Fahri Şirikçi ile görüşürken

Kahraman KENT gazetesi Sahibi ve Sorumlu Müdürü

Ali Fahri Şirikçi

"Rusya'yla imzalanan Siyasi Belge Türkiye'nin geleceğini çok tehlikeli boyutlara götürüyor"

- Savunmamızı iki süper devlet arasında denge siyasetine göre ayarlamak mümkün değildir
- Ecevit "Rusya diye bir tehlike yok" diyor, peki silahları kime karşı kullanacak?

Röportaj: Ali Öztürk

Kahramanmaraş'ta yayınlanan Kahraman KENT gazetesi sahibi ve Sorumlu Müdürü Ali Fahri Şirikçi kendisiyle görüşen muhabirimize Rusya ile imzalanan "Siyasi Belge" ve Rusya ile ilişkiler konularında muhabirimizin sorularını cevapladı. Aşağıda Ali Fahri Şirikçi ile muhabirimiz Ali Öztürk'ün görüşmesini veriyoruz:

ALİ ÖZTÜRK: Başbakan Ecevit'in Rusya'yla imzaladığı "Siyasi Belge" Türkiye'nin dış politikasında bir değişikliğe işaret midir?

ALİ FAHRİ ŞİRİKÇİ: Ecevit'in Rusya ile imzaladığı "Siyasi Bölge" sizin de belirttiğiniz gibi büyük bir değişiklikten geliyor. Bu belgede, kültür anlaşması, iç ve dış sorunlar gibi canalıcı noktalar vardır. Anlaşmada "Rusya bizim iç meselemize karışmayacak" deniyor. Sanki bugüne kadar iç meselelerimize karışmıyormuş gibi. Karışıyorsa böyle bir düşmana neden gidilip boyun eğiliyor. Yok karışmıyorsa neden bunun sözü tekrarlanıyor.

Biz Ecevit'in hiç bir emperyaliste bağlanmasına taraftar değiliz. Hele Rusya'ya hiç değiliz. Rusya bizim çok açık ve bariz düşmanımızdır. Rusya'nın en büyük hedefi Avrupa'ya boğazlara sahip olmaktır.

Her dönem emperyalistlerin Türkiye'ye girip sömürmesi gibi Rusya da gelişmeler arıyor.

Aslında bu anlaşma Türkiye'nin geleceğini çok tehlikeli bir boyuta götürüyor. Bu anlaşmayla Rusya'ya daha büyük imtiyazlar verilmiştir. Rusya Türkiye'nin içine alabildiğine kol atmıştır. Huzursuzluğun arttığı bir dönemde birçok meseleyi ateşlemiş, körüklemiş iç kavgaları artırmıştır."

ALİ ÖZTÜRK: Doğu illerimizde Rusya, Talabani çetesini kışkırtarak Kürt halkı arasında bir kargaşalık çıkartmaya çalışıyor. Hükümet de esas tehlikeye yönelmeyip Kürt halkına baskı yapıyor. Böylece Rusya'nın oyununa gelmiyor mu?

ALİ FAHRİ ŞİRİKÇİ: Bugün Türkiye'nin bağımsızlığını tehdit eden esas olarak Rusya'dır. Bu artık Türkiye'de herkesçe bilinen bir konu. Biz kardeşlik istiyoruz. Ne onlar bizim esirimiz olsun, ne de biz onların esiri olalım. Hizmet onlara da eşit olarak gitmelidir. Bu devletin büyük ihmali olmuştur buraya. Doğu şehirlerine kendi kültürünü götürmemiştir.

Ecevit "Rusya diye bir tehlike yok" cümlesini kullanıyor. Tehlike yok da ambargonun kalkmasını niye istiyorsun? Bu silahlar kime karşı kullanılacak? Kesin bilgidim bir şey varsa o da şu: Rusya'ya bu kadar kapak atılmaz. Amerika'dan umduğunu bulamayınca Rusya'nın önüne yatmak iyi netice vermeyecektir. Türkiye'ye çok akıllı olmak düşüyor. Çünkü ateşin üzerinde oturuyoruz.

"Savunmamızı iki süper devlet arasında denge siyasetine göre ayarlamak mümkün değildir. Biz de bize dost elini uzatan ülkeler bulmalıyız. Rusya da Amerika da ikisi de tehlikeli düşmandır. Bunaların ikisi de tehlikeli düşmanlardır. Bugünkü şartlarda ilerlemek isteyen Rus tehlikesine karşı hazırlıklı olmalıdır."

Aydınlık meclisi

1- Doğu neden mahrumiyet bölgesidir? Neden yolsuz, susuz, okulsuz, elektriksiz... kalmıştır?

2- Ecevit'in söylediği "Bölgesel eşitsizliği" kaldırmanın gerçek sosyal adaleti sağlamanın yolu nedir?

Mektuplarınızı bekliyoruz

Kontrgerillanın kırmızı bölgesi: Malatya'da dükkanlar yakıldı. Fail yakalanmadı.

Doğudaki olayların sebebi belli oldu Kontrgerilla Doğuyu da "Kırmızı Bölge" ilan etmiş

İki gün önce gazetemizin arka sayfasını incelediniz mi? Kontrgerilla doğuyu da kırmızı bölge ilan etmiş. Böylece doğuda sahnelenen oyunların kaynağı da resmi belgelerle açıklanmış oldu.

Malatya olaylarını hatırlayacaksınız. Hamido'nun komploya gitmesinden sonra bir takım insanları kimin "kızıl komünistlere ölüm diye bağırtarak halkın üzerine sürdüğü esnafın dükkanlarını kimin yaktığı da böylece resmi belgelerle açıklanmış oluyor.

Kontrgerillanın hassas dediği bölgeler Türkiye'nin gerçekten hassas bölgelerdir. Çünkü hassas diye kırmızı çizgi çektiği bölgeler bugüne kadar en çok kargaşanın çıkartıldığı yerlerdir ve Kontrgerilla kırmızı çizgi çektiğine göre, Ankara'dan kollarını uzatmış demektir. Ve buralarda yeni yeni olaylar beklenebilir demektir.

Kontrgerilla nerelere kızıl demiş? Kürtlerin yaşadığı Doğu ve güney Anadolu'ya, işçi mahallelerine, geçmişinde toprak mücadeleleri olan köylük bölgelere. Yani demokrasi mücadelesinin verildiği her yere. Kontrgerilla Türkiye'nin üzerine bir kırmızı çizgi çekmiş.

Kontrgerilla Türkiye üzerinde kara bir lekedir. Halka özgürlük getireceğini sosyal adaleti sağlayacağını vadederek iktidara gelmiş bir hükümet, bu lekeyi silmek 45 milyonu karşısına almış olan bu karanlık güçten hesap zormak zorundadır.

HALKIN SESİ

GAZETEMİZİN SAHİBİ 45 MİLYON HALKTIR

Gelibolu'dan 18 asker:

KONTRGERİLLADAN NE ZAMAN HESAP SORULACAK

Faşizm denilen sömürü, baskı, zulüm, işkence, haksızlık ırkçılık hepsi üzerimizde mevcut olan baskıdır. Bizler bu baskılardan kurtulmak için birleşmeliyiz.

1- Ak günler diye bağıran sayın Ecevit nerede kaldı. Taksim meydanlarında mavi gömlek giyip güvercin uçuruyordu.

2- Özgürlük diye bağıran sayın Ecevit nerede kaldı? Okullarda kan gövdeyi götürüyor. Kontrgerilla tarafından düzenlenmiş katliamlar devam ediyor. Yüzlerce kardeşimiz okullardan uzaklaştırılıyor. Sizce öğrenim özgürlüğü böyle mi sağlanır?

3- "Hesap soracağız, Kontrgerilladan" Sayın Ecevit nerede kaldı bu sözler? Kontrgerilla tarafından tertiplenmiş Malatya olayları, Mehmet Çetin, şair Gani Bozarslan bunların katilleri nerede? 12 Mart işkencecilerini tekrar sivil devlet kadrolarına getirdin. Askeriyedeki faşist eğilimli ve 12 Mart döneminde halka işkence yapanları terfi ettirdin.

G. Antep

G. Antep Devlet Hastanesi, hastane değil çiftlik

G.Antep Devlet Hastanesi, hastane değil. Çiftlik. Günler 1 haziran 1978. Babamı ani bir sancı tuttu. Koşuyoruz devlet hastanesine. Babamın fıtığı patlamış. Hemen ameliyata götürüyorlar ve ameliyathaneden bir reçete geliyor "al bunu eczaneye git" diyorlar. Koşuyorum eczaneye. Reçeteyi verdim. Eczacı şunları veriyor: Bir derece, bir paket Novalsin iğnesi ve bir paket ınzılabet.

Alıp koşuyorum hastaneye. Düşünüyorum yanlış mı aldım? Acaba, gittim hastaneye. "Buyrun bunları verdiler" dedim. Ve sordum "Bu ilaçlar kocaman hastanede yok mu?" Hastabakıcılardan birisi gülüyor "yok kardeşim yok" olsaydı seni göndermezdik." diyor.

Sayın G. Antep halkına soruyorum "Burası devlet hastanesi mi? Yoksa çiftlik mi? Acaba bu durumdan sayın Sağlık ve Sosyal Yardımbakanının haberi yok mu? Haberi varsa neden müdahale etmiyor? Haberi yoksa Sağlık ve Sosyal Yardım Bakanlığını nasıl idare ediyor? Bilmiyoruz. Şimdi soruyoruz burası devlet hastanesi. Bu hastaneye devlet ilaç vermiyor mu? Vermesine veriyor ama kimin nerede kullandığı belirsiz. Belki de doktorlar o ilaçları özel yazıhanelerinde yoksul halka yüksek fiyatlarla satıyor. Sayın hastane idarecilerinin ve Sağlık ve Sosyal Yardım Bakanının kulakları çınlasın..

Günler geçiyor ben hastanede refakatçı kalıyorum. Olanlara, dönen dolaplara şahit oluyorum. Yalnız hastanede var gücüyle çalışan bir kaç tane hemşire var. Onlar da olmasa hastalar ölüme terk edilmiş olacak.

Bakım dersen, bakım yok. Temizlik dersen, pislikten odalara girilmiyor. Oraya sağlam giren, hasta olup çıkıyor. Ben devamlı koridorda geziyorum. Bazen odaların birisinin kapısını çalıp içeriye giriyorum.

Gine bir odaya girdim. Bir hastaya yaklaşıp "amca nerelisin" diye sordum. Vanlı olduğunu söyledi. Hal ve hatırını sorduktan sonra hastane hakkında konuşmaya başladık. Karısı hasta kendisi hastaya bakmak için kalıyor. "Kaç günden beri yatıyorsunuz? Burada bakım nasıl? Size bakıyorlar mı?" Adam Türkçeyi zor konuşabiliyor. "Otuz gündür yatıyoruz, sağ olun efendim bize bakıyorlar, iyi bakıyorlar, allah sizden razı olsun efendim" diyor.

"Amca ben doktor falan değilim, ben de sizin gibi bir hastaya bakıyorum, onun için burada kalıyorum. Bak amca bize hiç bakmıyorlar. Burası devlet hastanesi, burası böyle mi olur" deyince adam birden hırslanarak "kardeşim ben de buraya devlet hastanesi olduğu için geldim. Çünkü çok fakirim."

"Peki senden para aldılar mı burada." Adam gözlerime bakıyor, korkuyor söylemeye. "Bak amca örneğin benden aldılar." deyince adam başlıyor. "Benden dört bin bıçak parası, sekiz yüz lira filim parası iki yüz fiş parası aldılar. İlaçları da dışarıdan alıyorum" dedi.

"Peki amca burada bakım nasıl" diye soruyorum. "Kardeşim zaten bize biraz baksalardı, şimdiye hasta iyileşirdi, biz de buradan çıkardık" dedi. Ve adam ağlıyor, şunları ekliyor" dört çocuğum var, hepsi de küçük, çalışan yok. Yalnız ben çalışıyorum ben de burada kalıyorum. Çoluk çocuk perişan durumda. Ev sahibi, ev kirası vermediğim için bizi evden çıkaracakmış. Beñ ne yapayım?" diyor ve durmadan ağlıyor.

"Parayı vermeseydin dedim. O zaman hastayı ameliyat etmeyeceklerdi" diyor.

Şimdi soralım Sağlık ve Sosyal Yardım Bakanına: Nerede kanun? Nerede nizam? Bu yolsuzlukları ne zaman önleyeceksiniz? Daha zamanı mı var? Sayın Sağlık ve Sosyal Yardım Bakanı: Siz bir yetkili olarak halkın bu gibi dertlerine yardımcı olmaktan kaçıyorsunuz, halk mutlaka sizden hesap soracaktır.

Sait Yılmaz

Ankara

Bir yılda bir ay sigortalı sayılıyoruz

Biz yeraltı tünelinde çalışan işçileriz. Hergün ölümle burun burunayız, hiç bir sosyal hakkımız yok. Bazı arkadaşlarımız 12-14 saat çalıştırılıyor. Şirket yöneticileri bir takım oyunlar tezgahlıyorlar. Arkadaşlarımızın çoğu Orta Anadolu'dan buralara kadar gelmiş, zor şartlar altında çalışıyor. Çoğu okumamış. Sahte sigorta ile arkadaşlarımızı kandırıyorlar. En az bir sene çalışan arkadaşlarımıza bir aylık giriş yapılıyor, bir ay çıkış yapılıyor. Bu yüzden sigorta meselesini kapatıyorlar.

Vardiya dışı çalışan arkadaşlar ise bazı zaman oluyor, onaltı saate kadar çalışıyorlar.

Aynı zamanda arkadaşlarımızın başında bulunan çavuş ise manevi baskı yapmaktan geri kalmıyor. Sendika hakkımızı engellemeye çalışıyor.

Bu baskıları protesto ediyoruz.

Kızılcahamam'dan Tünel İşçileri

BULMACA

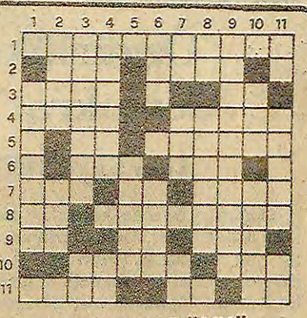

SOLDAN SAĞA: 1)Yeni Çarların hegemonyacı emellerine hizmet eden ve nerede karışıklık varsa oraya asker gönderen Küba Devlet Başkanı, 2)Bir müzik aleti - Tuzak, 3)Tersi, ön değil - Çinkonun simgesi, 4) Tersi gerçek - Moskova yanlısı darbecilerce öldürülen Güney Yemen devlet başkanının ilk adı, 5)Bir soru - Zaire Devlet Başkanının adı - 6)Tersi benzeri - Tersi geometride bir daireyi ortasından kesen çizgi, 7)Tersi şöhret - Eski dilde su - eski dilde mektup, 8)Tersi bir ünlem - Tersi İsrail'in ırkçı ideolojisi, 9) Bir binek hayvanı - Vilayet - Tersi erkeğin zıddı, 10)Bir çok şey içinde iyisini arayan - Avrupa'da bir nehir, 11)Petrol üreten ülkelerin kısa adı - Bir renk - Tersi genişlik.

YUKARIDAN AŞAĞI: 1)Bir Avrupa ülkesi, 2)Prensip - Ortak pazar, 3)Karşı koyuş - Tersi notada duraklama işareti, 4) Tersi kıvılcım demeti - Tersi bir harfin okunuşu, 5)Tersi İtalya'nın haritadaki şekli ona benzetilir, 6)Almanya Komünist Partisinin rumuzu - Karı koca ve çocuklardan oluşan topluluk, 7)Altının simgesi - Soy - Tersi en kısa zaman parçası, 8)Hitler'in terörcü Nazi birliklerinin kısa yazılışı - Bir cins ağaç, 9)Komandoların sık sık olay çıkardıkları Ankara'nın bir semti, 10)Berrak - Tarihte bir uygarlık, 11)Osminyumun simgesi - Tersi ağır hastalara verilen şırınga - Bir soru eki.

DÜNKÜ BULMACANIN ÇÖZÜMÜ

	1	2	3	4	5	6	7	8	9	10	11
1	M	O	R	İ	T	A	N	Y	A		A
2	A	S	İ	H	İ	L	A	S	Y	O	N
3	B	U	İ	R	A	N	E		L	A	
4	D	V	E	L	E	M	E		İ	T	
5	T	A	N	K			Y	U	N	U	S
6	U	Y	E	S	İ		S	A	A		
7	Z	K	A	T	R	İ	L	Y	O	N	
8	A	T	R	E		L	U	E	S		
9	M	A	M	A		O	K		T	A	V
10	A	L	A	K	A		E	T	A	O	
11	M	İ	Z		Y	A	L	A	K		E

T.C.
Maliye Bakanlığı
İstanbul İl Defterdarlığı
Vasıtasız V. Gelir Müdürlüğü

Dosya No: 289-16 ..197

–SATIŞ İLANI–
İstanbul Defterdarlığından

Adet	Cinsi	Değeri
	46 67 46 numaralı telefonun intifa hakkı	40.000.–

Mecidiyeköy Vergi Dairesine olan vergi borcundan dolayı Mecidiyeköy V.D.Müdürlüğüne tahtı hacze alınan ve yukarıda cins ve evsafı gösterilen 21.7.1978 gün saat 10.30 da peşin para ile satılacağı, ancak verilen bedel tesbit olunan değerin % 75'inden aşağı olduğu hiç alıcı bulunmadığı takdirde 2 nci satışın 28.7.1978 günü saat 10.30'da aynı mahalde yapılacağı, fazla malumat almak isteyenlerin Mecidiyeköy Vergi Dairesi Müdürlüğüne müracaatları ilan olunur.

Basın-19641-645

İSTANBUL YENİBOSNA BELEDİYE BAŞKANLIĞINDAN

1– Belediyemiz ihtiyacı olarak 6 adet şehir içi tipi küçük otobüs 2490 sayılı kanunun 31nci maddesine göre kapalı zarf usulü ile satın alınacaktır.

2– Muhammen bedeli beheri 1.100.000 TL üzerinden 6.600.000 TL olup, geçici teminatı 211.750 TL dır

3– İhale 4 Ağustos 1978 salı günü saat 16.00 da Belediye Encümen Salonunda ve Belediye Encümeni huzurunda yapılacaktır.

4– İştirakçilerin kapalı teklif mektuplarını ihale saatinden bir saat evvel encümen başkanlığına vermiş olmaları şarttır.

5– İdari ve teknik şartname hergün mesai saatleri dahilinde Belediye Muhasebe Müdürlüğünde görülebileceği ilan olunur.

Basın-19543-643

GÖLCÜK DENİZ SATINALMA KOMİSYONU BAŞKANLIĞINDAN

1-13 Temmuz 1978 Perşembe günü saat 16.00 da eksiltmesinin yapılacağı ilan edilen Elektrod ihalesinin muhammen bedeli 7.318. 503.- TL ve geçici teminatı 233306.- TL olarak değiştirilip yeniden kapalı zarfla eksiltmeye konulmuştur. Her kalemi ayrı istekliye de ihale edilebilir.

2- Eksiltmesi 27 Temmuz 1978 Perşembe günü saat 16.00 da Gölcük'te Komisyonumuzda yapılacaktır. Şartnameleri ve birim fiat listeleri M.S.B. Ankara, İstanbul Levazım Amirlikleri ile Komisyonumuzda görülebilir.

3- İsteklilerin 2490 sayılı kanuna göre hazırlıyacakları teklif mektuplarını [illegible] eksiltme saatinden bir saat evveline kadar komisyonumuza vermeleri. Postada vaki gecikmeler kabul edilmez.

(Basın-19388-640)

Irkçılık suçunu gizlemek için

Güney Afrika yetkilileri Batılı gazetecilere rüşvet veriyor

DIŞ HABERLER SERVİSİ

Güney Afrika yetkililerinin ırkçılık suçunu gizlemek için Batılı gazetecilere rüşvet verdikleri ortaya çıktı.

İzledikleri ırkçı siyaseti örtbas etmek isteyen Güney Afrikalı yetkililerin, bazı Batılı gazetecileri satın aldıkları ve dünya kamuoyunu yanıltmaya çalıştıkları bildiriliyor. Hükümetin bu iş için Enformasyon Bakanlığına gizli bir fon ayırdığı açıklandı. Bazı Amerikan firmalarına da, Güney Afrika'nın ırkçı rejimini şirin gösteren haber ve filmleri karşılığında yüzbinlerce dolar ödendiği bildirildi. Bunlardan biri olan Amerikan Hamilton Wringhat firmasının 27 dilde ve 40 değişik ülkede gösterilmek üzere iki film yaparak ırk ayrımını savunması, bu konuda bilinen sayısız örnekten sadece biri.

Güney Afrika yetkililerinin ayrıca kendi lehlerine bir siyaset izlenmesini sağlamak amacıyla yabancı devlet adamları ve sanayicilere de rüşvet verdikleri alınan haberler arasında.

Amerikan Kongresindeki ırkçı kanun tasarılarını protesto eden

Binlerce Kızılderili Kalifornıya'dan Washington'a yürüdü

● Uzun yürüyüşün önderlerinden Bill Wappepah: "Bizim mücadelemiz, Üçüncü Dünyanın emperyalizme, sömürgeciliğe ve ırkçılığa karşı mücadelesinin bir parçasıdır"

Kızılderililerin Kaliforniya'dan Washington'a düzenlediği uzun yürüyüşün önderlerinden Bill Wahpepah, yürüyüşün büyük destek gördüğünü, yalnız kızılderililerin değil her ırktan insanın katıldığını söyledi.

DIŞ HABERLER SERVİSİ

Amerikan Kongresinin kızılderililer aleyhine çıkartmak istediği ırkçı kanunları protesto etmek için uzun bir yürüyüş düzenleyen kızılderililer, Kaliforniya'dan Washington'a geldiler. Bu yılın 15 Şubatında başlayan yürüyüş, 15 Haziranda sona erdi.

Amerikan hükümeti, kızılderililer aleyhine Kongreye onbir kanun tasarısı sunmuştu. Bu tasarılar, Amerikan hükümeti ile Kızılderili kabileler arasında yapılan anlaşmaların iptalini öngörüyordu. Amerikan hükümeti, yerleşme bölgelerindeki toprakları, balıkçılık alanlarını, tabii kaynakları kızılderililerin elinden almayı ve bu bölgelere yapılan sağlık ve eğitim yardımlarını kesmeyi amaçlamaktadır.

Amerikan Komünist Partisi (ML) yayın organı "The Call" uzun yürüyüşün önderlerinden Bill Wahpepah ile görüştü:

"The Call" dergisinin sorularını cevaplayan Bill Wappepah uzun yürüyüşün büyük destek gördüğünü ve yalnız kızılderililerin değil her ırktan insanın yürüyüşe katıldığını belirtti. Wappepah şöyle dedi: "Uzun yürüyüş, kızılderililerin tarihinde önemli bir yer tutuyor. Bu yürüyüş, kızılderili soyunu yoketmeyi amaçlayan, ırkçı kanun tasarılarına karşı yapılıyor"

Birleşmiş Milletlerin 1977 yılında Kızılderililerin sorunları konusunda yaptığı forumda Üçüncü Dünya ülkelerinden büyük destek gördüklerini açıklayan Wahpepah dünya halklarının 80 milyon kızılderiliden habersiz olamayacağını söyledi ve şöyle devam etti:

"Bizim mücadelemiz, Üçüncü Dünya ülkelerinin emperyalizme sömürgeciliğe ve ırkçılığa karşı yürüttükleri mücadelenin bir parçasıdır. Zimbabve'yi ziyaretimiz sırasında bunu daha iyi anladık. Sorunlarımız ortaktır."

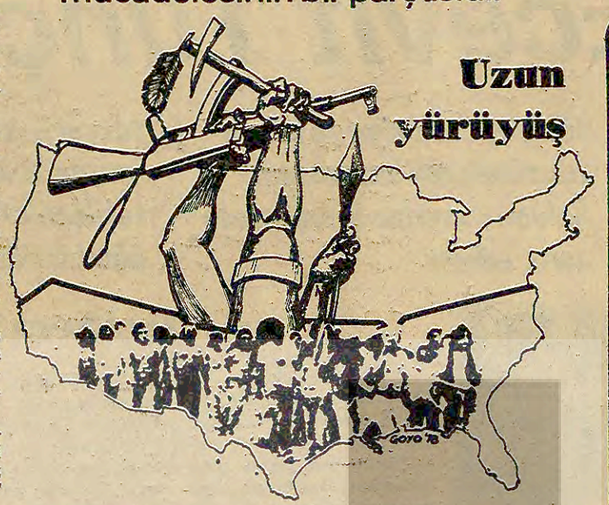

Sakharov, Batının revizyonist diktatörlüğe karşı mücadele edenleri korumasını istedi

Ünlü Rus Bilgini Sakharov

● Ünlü fizikçi Polikanof da muhalefet hareketine katıldı

ABD, Rusya'ya bilgisayar ihracını durdurdu

MOSKOVA

Rusya'da rejime muhalefet eden aydınlardan Andrei Sakharov, Batılı ülkelerin revizyonist diktatörlüğe karşı çıkarları koruma konusundaki çabalarını sürdürmelerini istedi. Sovyet nükleer fizikçisi Sakharov, Moskova'da 20 batılı gazetecinin katıldığı basın toplantısında, son yargılamaların insan haklarına ve uluslararası anlaşmalara açıkça aykırı olduğunu belirtti.

Ağır cezalara çarptırılan muhaliflerden Guinzburg'un eşi, ve Scharanski'nin annesinin de katıldığı basın toplantısında Andrei Sakharov, Moskova yönetiminin Batının uyarıları karşısında tutumunu değiştirebileceğini söyledi.

Öte yandan Moskova'da yapılan basın toplantısına, nükleer fizikçi Sergey Polikanof un katılması, muhalefet hareketine yeni bir güç kattı. Sovyet Bilimler Akademisi üyesi ve Atom Enerjisi Komisyonu eski Başkanı Polikanof'un insan haklarını savunma komitesine katılmasının şimdiye kadar büyük kayıplar veren bu komiteyi güçlendirebileceği bildirildi.

ABD'NİN AMBARGOSU

"Washington Star" gazetesinin yazdığına göre ABD hükümeti Sovyetler Birliğine, bilgisayar teknolojisi satmayı erteledi. Erteleme kararının, Sovyetlerin muhaliflerle konusunda ödün vermesine kadar süreceği bildirildi.

Gazetenin bu açıklamasından önce, Senato'daki Demokrat Parti Grup Başkanı Robert Byrd, verdiği bir demeçte "Bir Univac bilgisayar sisteminin, Rusya'ya satılmasının en azından geçici olarak ertelendiğini" söylemişti.

"Washington Star" gazetesi, Beyaz saraya yakın bir kaynaktan aldığı haberde, Carter hükümetinin petrol kuyusu kazma teknolojisinde Sovyetler Birliğine yapmayı tasarladığı yardımları da erteleyebileceğini yazdı.

Üç Rus Fransa'da casusluk yaparken suçüstü yakalandı

● Rusya hesabına casusluk yapan bir Fransız da 8 yıl hapse mahkum oldu

● Casus, Güney Fransa'nın savunma planlarını Ruslara verdiğini itiraf etti

DIŞ HABERLER SERVİSİ

Fransa'da Rus askeri casusluk örgütü GRU hesabına casusluk yaparken suçüstü yakalanan gazeteci ve diplomat kılıklı üç Rus vatandaşı sessizce Fransadan sınırdışı edildi. Ayrıca yine Rusya hesabına casusluk yaptığı saptanan bir Fransız da 8 yıl hapse mahkum oldu.

Fransa güvenlik çevrelerinden verilen bilgilere göre, sadece Paris kentinde yaşayan 600 Sovyet vatandaşından en az 60 tanesi Rus askeri casusluk örgütü GRU hesabına çalışmaktadır. Bunların diplomat veya sözde gazeteci kılığında faaliyet gösterdikleri ve Fransa'nın savunması hakkında bilgi toplamakla görevli oldukları bildiriliyor.

8 yıl hapse mahkum edilen Fransız Georges Beauflis, mahkemede yaptığı açıklamada, Rus gizli servisine Fransa'nın savunmasıyla ilgili planları verdiğini itiraf etti ve uzun zamandır GRU hesabına casusluk yaptığını açıkladı. Georges Beauflis, 1965 yılında Çekoslovakya'ya yaptığı bir anlaşmalı ziyaret sırasında Rus GRU ajanları tarafından karşılanıp Moskova'ya gönderildiğini belirtti. Beauflis'in Moskova'ya gittiği resmen pasaportuna işlenmedi ve gizli tutuldu. Beauflis'in Çekoslovakya'da buluştuğu GRU ajanlarının daha önce Fransa'da gazeteci ve diplomat kisvesiyle faaliyet gösterdikleri ve Fransız ajanla dost oldukları ortaya çıktı.

Moskova'ya gönderilen Georges, orada casusluk için "hızlı bir eğitimden" geçtiğini ve çeşitli casusluk araç ve gereçlerini kullanmayı öğrendiğini açıkladı.

Georges Beauflis'in Ruslara Fransa'nın güney bölgesi savunması hakkında önemli bilgiler ve planlar verdiği açıklandı.

Georges Beauflis, Sovyetler'in ideolojisi doğrultusunda siyasi görüşler taşıdığı belirtilmektedir. Böylece Rusların başka ülkelerde yıkıcılık ve casusluk faaliyetleri için, Sovyet yanlısı kimseleri doğrudan casus olarak kullandıkları ortaya çıktı.

ABÖ, Afrika ülkelerini yabancı üsleri kapatmaya çağırdı

ABÖ bildirisi:

● «Örgüte üye ülkeler, başka ülkelere karşı yıkıcı faaliyetler için topraklarının kullanılmasına izin vermezler»

● «Bağımsızlığı tehlikeye düşen egemen bir ülkenin, başka ülkeleri yardıma çağırma hakkı vardır»

HARTUM

Afrika Birliği Örgütü Dışişleri Bakanlarının başkenti Hartum'da yaptıkları toplantı sona erdi.

Toplantının sonunda yayınlanan bildiride, Afrika ülkeleri, topraklarındaki yabancı üsleri kapatmaya çağırıldı. Afrika'da barışın ve güvenliğin korunmasının tamamen Afrikalıların sorumluluğunda olduğu belirtildi.

Siyasal gözlemciler, Afrika Birliği Örgütü toplantısının, hegemonyacılığa karşı birlik ve mücadele açısından başarılı geçtiğini bildiriyorlar.

Örgütün toplantı sonunda yayınladığı bildiride şu ilkelere yer verildi:

—Afrika Birliği Örgütüne üye ülkeler, her devletin kendi siyasal sistemini seçmek hakkına sahip olduğunu belirtirler.

—Başka ülkelere karşı kendi topraklarından hareketle yıkıcı faaliyetlere girişilmesine izin vermezler, izin verenleri ise kınarlar.

—Anlaşmazlıkların barışçı yollardan çözülmesi çağrısında bulunurlar.

—Afrika kıtasının, uluslararası çatışma ve hırslara dayanan oyunların sahneye konduğu bir alan haline getirilmesinin önlenebilmesi için kıtadaki ülkeleri, bloksuzlar hareketinin ilkelerine sıkı sıkıya uymaya çağırır.

Bildiride ayrıca, güvenliği ve bağımsızlığı tehlikeye düşen egemen bir ülkenin başka ülkeleri yardıma çağırma hakkına sahip olduğu belirtildi.

ABD'nin Birleşmiş Milleuer'deki Baştemsilcisi Andrew Young, Sovyetler Birliği'ne karşı teslimiyetçi bir politika izliyor. Melez temsilci özellikle Moskova yanlısı basın tarafından destekleniyor.

Andrew Young, ABD'de binlerce siyasi tutuklu olduğunu söylemişti

Carter, Young'ı uyardı

DIŞ HABERLER SERVİSİ

Beyaz Saray Basın Sözcüsü Jody Powell, Başkan Carter'in 15 Temmuz günü ABD'nin Birleşmiş Milletlerdeki Baştemsilcisi Andrew Young ile telefon görüşmesi yaptığını bildirdi. 17-18 Temmuz günleri Bonn'da yapılmakta olan ekonomik zirve toplantısı için Almanya'da bulunan Carter, Young'u son demeci yüzünden uyardı.

Hatırlanacağı üzere, ABD'nin BM'deki Baştemsilcisi Young, geçenlerde yaptığı bir açıklamada "Amerika'da yüzlerce belki de binlerce siyasal tutuklu var" demişti. Sovyetler Birliğinde insan haklarına yönelen saldırıların yoğunlaştığı bir dönemde Young'un bu demeci çeşitli çevrelerde tepkiyle karşılanmıştı.

Beyaz Saray yetkilisinin açıklamasına göre Carter, Young'u eleştirdikten sonra kendisini sorumsuz davranışlardan uzak tutmasını istedi. Young'un demecinin hoşnutsuzluk yarattığını söyleyen Carter, BM Baştemsilcisinin tutumunun hatalı olduğunu söyledi.

Telefon görüşmesi sırasında Andrew Young'ın yaptığı hatayı kabul ettiği ve Başkan Carter'den özür dilediği bildirildi.

ABD ve 7 Batılı ülkenin katıldığı

EKONOMİK ZİRVE BONN'DA BAŞLADI

● Zirve'de para ve enerji konuları ele alınacak

● ABD, Almanya ve Japonya'ya büyümelerini geliştirmeleri için baskı yapıyor

DIŞ HABERLER SERVİSİ

ABD ve Japonya'nın yanında beş Batılı ülkenin en üst seviyeli yetkililerinin katıldığı ekonomik zirve toplantısı dün Bonn'da çalışmalarına başladı.

İki gün sürecek olan zirve toplantısına ABD Başkanı Carter, Fransa Devlet Başkanı Giscard D'Estaing, Kanada Başbakanı Pierre Trudeau, İngiltere Başbakanı James Callaghan, İtalya Başbakanı Guilio Andreotti, Japonya Başbakanı Takeo Fukuda ve Almanya Başbakanı Helmuth Schmidt katılıyor.

Kapitalist dünyadaki ekonomik buhrana çare aramak için toplanan gelişmiş ülkelerin liderleri, para değerleri, enerji, ticari ve ekonomik ilişkiler sorunlarını ele alacaklar.

CARTER, İKİ ALMANYA'NIN BİRLEŞMESİ TALEBİNİ YİNELEDİ

Zirve toplantısına katılmak üzere Batı Berlin'den başkent Bonn'a gelen ABD Başkanı Carter, yaptığı bir açıklamada, iki Almanya'nın birleşmesi talebini yineledi.

Bonn zirvesi ile ilgili bir yorum yayınlayan "New York Times" gazetesi toplantının yeni bir değişikliğe yol açmayacağı görüşünü savundu.

Gözlemciler, ABD'nin özellikle Batı Almanya ve Japonya'ya ekonomik büyümelerini geliştirmeleri yolunda baskı yapacağını belirtiyorlar.

Buna karşılık, Avrupalı devletlerin, doların değer kaybının önlenmesi yönünde önlemler alınmasını isteyecekleri bildirliyor. Gözlemciler, Carter'ın özellikle, Amerikan mallarının sürümü için Almanya'dan güvence isteyebileceğini söylüyorlar.

Öte yandan ekonomi uzmanları da, Bremen'de yapılan son Avrupa Ekonomik Topluluğu zirvesinde, Avrupa ülkelerinin tek ve yeni bir para birimi üzerinde tartışmalarının, Washington'un tepkisini çektiğini belirtiyorlar.

Bolivya'da faşist diktatörlük seçimlere hile karıştırdı

DIŞ HABERLER SERVİSİ

Bolivya seçimlerinde hile yapıldığı bildirildi.

Yabancı gözlemcilerin Bolivya'nın başkenti La Paz'dan bildirdiğine göre, Bolivya'da diktatör Panzer'in resmi adayı Pereda, rakibi Zuazo ile arasındaki oy farkını birkaç saat içinde yüzde altıdan yüzde otuza çıkardı.

La Paz'daki gözlemciler, başkentin askeri birliklerle sarılı olduğunu ve bunların seçim sandıklarını değiştirdiğini bildiriyor. Hükümet, muhalefetin ses çıkarmasını önlemek amacıyla, terörist ve kökü dışarda bir darbenin planlarını ele geçirdiğini iddia etti ve baskı yaptı.

Waldheim Suriye'ye gidiyor

ŞAM (THA)

Birleşmiş Milletler Genel Sekreteri Kurt Waldheim, hafta başında Suriye'ye gidiyor. Waldheim, Şam'da yetkililer ile Orta Doğu konusunda görüşmelerde bulunacak. Görüşmeler sırasında Lübnan'daki son olayların da ele alınacağı bildiriliyor.

İran'daki resmi tek parti "Rastakiz" içinde buhran artıyor

● Genel Sekreter Muhammed Rıza Ameli de partiden istifa etti

TAHRAN

İran'da Şah rejiminin tek partisi olan "Rastakiz" içinde bunalımın arttığı bildiriliyor. Genel Sekreter Muhammed Rıza Ameli de partiden istifa etti.

Siyasal gözlemciler, "Rastakiz" içindeki buhranın, son aylarda yükselen geniş halk muhalefetine paralel olarak arttığını bildiriyorlar.

Bir süre önce partiden dört milletvekili daha istifa etmişti. Bu milletvekilleri de "Pan İranist Parti" adlı başka bir parti kurmuşlardı. Muhammed Rıza Ameli'nin de bu partiye katılması beklenmektedir.

1975 yılı martında "Rastakiz" Partisinin kurulmasından sonra İran'daki öteki tüm partiler yasaklanmıştı. Ancak İran hükümeti, yeni kurulan "Pan İranist Parti"ye karşı herhangi bir yasal işlemde bulunmadı. Öte yandan hükümetin, siyasal partilerin yeniden kurulmasına izin veren bir yasa tasarısı hazırlamakta olduğu da bildiriliyor.

Kipriyanu Kıbrıs'tayeni bir komplonun ortaya çıkarıldığını açıkladı

LEFKOŞE(AA)

Kıbrıs Cumhurbaşkanı Spiros Kipriyanu, 15 Temmuz 1974'de Samson'un tezgahladığı faşist darbenin yıldönümü nedeniyle yaptığ bir konuşmada, 'Kıbrıs'a karşı yeni bir komplonun düzenlendiğini'' söyledi.

Kipriyanu şöyle dedi: "Beni de devirmek istiyorlar. Hükümeti devirmek ve Kıbrıs'ı bölmek amaçlarına yönelik bir komployu ortaya çıkardık.

"Yakında bu konuda yeni açıklamalar yapılacaktır. Devlet her türlü yasa dışı eyleme bastıracak ve ihanetin yineienmesine izin vermeyecektir".

Söz konusu komplo ile ilgili olarak ellerinde kesin deliller bulunduğunu açıklayan Kipriyanu, konuşmasının sonunda herkesi birliğe ve beraberliğe davet etti.

Öte yandan 15 Temmuz 1974 darbesi, düzenlenen çeşitli toplantı ve gösterilerle kınandı.

Lübnan Devlet Başkanı Sarkis istifa etmekten artık vazgeçtiğini açıkladı

● Kuveyt'te yayınlanan "El Kabas" gazetesine göre, Suriye askerlerini Sarkis'in komutasına vermeyi kabul etti.

● Josef Strauss, Esat'a çağrı yaparak saldırıların durdurulmasını istedi

BEYRUT (AA)

Bir süre önce Lübnan'daki son çatışmalar nedeniyle istifa edeceğini açıklayan Lübnan Devlet Başkanı Elias Sarkis, istifa etmekten vazgeçtiğini bildirdi. Cumartesi gecesi Lübnan radyo ve televizyonunda bir konuşma yapan Sarkis, "Arap Barış Gücü ve özellikle bu güce bağlı Suriye birlikleri, geçici olarak kendi silahlı kuvvetlerimizin yerini alan yasal Lübnan kuvvetleri sayılmalıdır."

Kuveyt'te yayınlanan "El Kabas" gazetesi de, Suriye'nin, Filistin hareketine ve Filistin kamplarına karşı kullanılmamak şartıyla, bölgedeki Suriye askerlerini Sarkis'in komutasına vermeyi de kabul ettiğini belirtmektedir.

STRAUSS ÇAĞRI YAPTI

Öte yandan Federal Almanya'daki Hıristiyan Sosyal Birlik Partisi (CSU) Başkanı Franz Josef Strauss, Suriye Devlet başkanı Hafız el Esat'a çağrıda bulunarak, Lübnan'daki Hıristiyanlara karşı askeri saldırıların durdurulmasını istedi. Strauss, Hıristiyan halka yönelen bu saldırıların Orta Doğuda gerçek ve kalıcı barış çabalarına gölge düşürdüğünü belirtti ve bunun Arap davasına da zarar verdiğini vurguladı.

SATIŞ İLANI
Dosya No: 975/12125
İstanbul 11. ci İcra Memurluğundan

Bir borçtan dolayı haczli olup, paraya çevrilmesine karar verilen 2.000.000.00 lira kıymetli muhammen kıymeti Haysen marka Ambalaj makinesi İtalyan malı Eşya 20/7/1978 Perşembe günü saat 16.30-16.50 e kadar Büyükdere Caddesi No. 84 Levent de açık arttırma suretiyle satılacaktır. Birinci arttırmada verilen bedel, kıymetin yüzde 75'ini bulmadığı takdirde ikinci arttırması 21/7/1978 Cuma günü aynı yer ve saatte yapılacaktır. 150 kuruşluk posta pulu gönderildiği takdirde isteyene şartname sureti gönderilektir.
Alıcıların, mahallinde bulunacak memura müracaatları ilan olunur.
12//1978
İcra Memur M.
İ. Bakı Saatçi
Basın: 5262 -649

SATIŞ İLANI
Dosya No: 977/6757
İstanbul 11.ci İcra Memurluğundan

Bir borçtan dolayı haczli, olup, paraya çevrilmesine karar verilen 1.000.000.00 lira kıymetli muhammen kıymetl Batı Alman malı herbert marka çift başlı Bisiklet Dış lastik presi Eşya 20//1978 Perşembe günü saat 15.15-20 e kadar Büyükdere cad. 4. Levent Karşısında açık artirma suretiyle satılacaktır. Birinci arttırmada verilen bedel, kıymetin yüzde 75'ini bulmadığı takdirde, ikinci arttırması 21/7/1978 Cuma günü, aynı yer ve saatte yapılacaktır. 150 kuruşluk posta pulu gönderildiği takdirde, isteyene şartname sureti gönderilecektir.
Alıcıların, mahallinde bulunacak memura muracaatları ilan olunur.
12/7/1978
İcra Memur M.
İ. Bakı Saatçi
Basın: 5260-648

SATIŞ İLANI
Dosya No: 976/8623
İstanbul 11.ci İcra Memurluğundan

Bir borçtan dolayı haczli, olup, paraya çevrilmesine karar verilen 3.000.000.00 lira kıymetli muhammen kıymeti Vicars marka büskvi fırını komple Eşya 20// 1978 Perşembe günü saat 15.30-15.50 e kadar Büyükdere Caddesi No. 84 Levent de açık arttırma suretiyle satılacaktır. Birinci arttırmada verilen bedel, kıymetin yüzde 75'ini bulmadığı takdirde, ikinci arttırması, 21/7/1978 Cuma günü, aynı yer ve saatte yapılacaktır. 150 kuruşluk posta pulu gönderildiği takdirde, isteyene şartname sureti gönderilecektir.
Alıcıların, mahallinde bulunacak memura muracaatları ilan olunur.
12/7/1978
İcra Memur M.
İ. Bakı Saatçi
Basın: 5263-647

İLAN
ANKARA C. SAVCILIĞINDAN

197.474.75. lira keşif bedelli, Ankara Yarıaçık Cezaevi Kalorifer ve Atölyeler Elektrik tesisat onarımı 2490 sayılı Kanunun 31 nci Maddesi uyarınca Eksiltmeye konulmuştur.

1— Bu işin geçici teminatı 11.150.-liradır.

2— Eksiltme, Ankara Cumhuriyet savcılığında toplanacak ihale komisyonu tarafından 4/8/1978 cuma günü saat 14,30 da yapılacaktır.

3— Bu işe ait şartname mesayi saatlerinde Savcılıkta görülebilir.

4— İhaleden üç gün öncesine kadar, Ankara Bayandırlık Müdürlüğünden alacakları yeterlik belgesini 1978 yılı Ticaret belgesine Eklemek suretiyle hazırlayacakları teklif mektuplarını ihaleden bir saat öncesine kadar Komisyona vermeleri şarttır.

5 Yeterlik Belgesi almak için son müracaat tarihi 25.7.1978 günü mesayi saati sonuna kadardır.

6 Telgrafla Müracaat ve Postadaki gecikmeler kabul olunmaz.

7 Bu işten dolayı zuhur edecek her türlü ihtilaf ve masraf mukabilinde ait olacaktır.

Basın-19397-641

İSTANBUL JANDARMA LEVAZIM AMİRLİĞİ 1 NO.LU SATINALMA KOMİSYON BŞK.ĞINDAN

J. Birlikleri ihtiyacı için aşağıda cinsi, miktarı, muhammen bedeli geçici teminatları ve ihale günleri yazılı dört kalem malzeme 2490 sayılı kanunun 31nci maddesine göre kapalı zarf usulüyle satınalmacaktır. Her birine ait evsaf ve şartnameleri İstanbul, Ankara ve İzmir J. Sat. Al.Kom. Bşk.lıklarında görülebilir. İsteklilerin muvakkat teminatlarıyla kanunu belgelerini ihale saatinden en az bir saat önce komisyonumuza vermeleri şarttır. Her türlü gecikmeler kabul edilmez.

CİNSİ	MİKTARI	MUHAMMEN BEDELİ LİRA KR.	GEÇİCİ TEMİNATI	İHALE TARİHİ
Sebze doğrama makinası	10 Ad.	500.000.00	23.750.00	27-7-1978 perşembe günü saat 11.00
Bulaşık yıkama makinası 1000 tabak kapasiteli	10 Ad.	810.000.00	36.150.00	27-7-1978 perşembe günü saat 15.00
Patates soyma makinası	10 Ad.	535.000.00	25.150.00	
Portatif er karyolası	8.000 Ad.	3.680.000.00	124.150.00	1-8-1978 salı günü saat 11.00
Portatif subay karyolası	500 Ad.	305.000.00	15.950.00	1-8-1978 salı günü saat 15.00

(Basın-19143-639 .....)

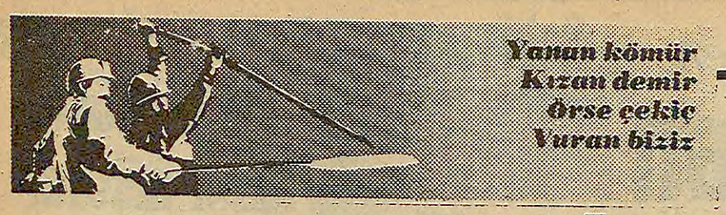

Yanan kömür
Kızan demir
Örse çekiç
Vuran biziz

ECEVİT'LE TUNÇ
BUGÜN YİNE BİRARAYA GELİYOR

İşçi haklarını kısıtlamak için IMF Ecevit'e, Ecevit Tunç'a dayatıyor

HÜKÜMETİN İSTEDİĞİ MÜHLET BİTTİ!..

* Türk-İş Genel Başkanı bir yandan ücretlerin dondurulmasına karşıyım diyor, öte yandan sorunun kısa sürede çözüleceğini söylüyor
* Hükümet ikramiye ve kıdem tazminatı gibi bazı sosyal hakların sınırlandırılmasında ısrar ediyor
* Sosyal hakların belli bir sınırda tutulması konusunda verilecek taviz, işçi haklarına ağır bir darbe indirecek
* Hükümetin girişimleri ve Tunç'un teslimiyetçi tutumu işçi çevrelerinde tepkiyle karşılanıyor

İşçi Servisi

Başbakan Ecevit'le Türk-İş Genel Başkanı Halil Tunç bugün Ankara'da yeniden görüşüyorlar. Hükümetin ücretler konusundaki politikasını gözden geçirmek için Türk-İş'ten istediği iki günlük süre bitti.

Halil Tunç Cuma günü verdiği demeçte, işçi ücretlerinin dondurulmasının veya hakların kısıtlanmasının söz konusu olamayacağını söylemişti.

Ancak Halil Tunç'un söylemediği en önemli nokta hükümetin sözleşme konusunda ortaya getirdiği prensiplerdir. Hükümet bu sene bazı sosyal hakların, ikramiyelerin ve belli işkollarında ücretlerin "tek tip" olmasını istemektedir.

Genel bir kısıtlama veya "genel bir ücret dondurma işlemi" yapılmasa da sözleşmelerin Ecevit hükümetinin getirdiği prensipler çerçevesinde ele alınması, olumsuz bir yolun başlangıcı olacaktır.

IMF'NIN ROLÜ

Bilindiği gibi Hükümetin işçi ücretlerine ilişkin kısıtlayıcı politikasının ardında emperyalist bir kurum olan Uluslararası Para Fonu (IMF)'nin bu konudaki istekleri yatmaktadır.

IMF Türkiye'deki çeşitli ekonomik tedbirlerin yanısıra kredi artırmanın bir şart olarak da işçi ücretlerinin sınırlandırılmasını ve sözleşme düzeninin yeni bir yapıya kavuşturulmasını istemektedir.

Hükümet IMF'nin istekleri doğrultusunda işçi haklarına karşı bir saldırıya girişmiştir. Bu saldırıyı sonuçlandırmak ve yıllardır kazanılmış serbest sözleşme hakkını gaspetmek için sendika yöneticilerini yardıma çağırmaktadır.

Türk-İş Genel Başkanı Halil Tunç'un Ecevit hükümetinin prensiplerini kabul ettiği ancak bunun büyük bir taviz olduğunu gözlerden gizlemeye çalıştığı anlaşılmaktadır.

Halil Tunç esas olarak Türk-İş tabanının tepkisinden ve bazı sendikaların kendisine karşı bayrak açmasından korkmaktadır. Bu yüzden "İşçi haklarının kısıtlanması veya dondurulması sözkonusu " değildir diye demeç vermek ihtiyacını hissetmiştir. Bu demeç aslında durumu kurtarmak için verilmiş bir demeçtir. Tunç'un hükümetin prensipleri üzerine söz söylemekten kaçınması bunun açık bir delilidir.

DİSK yöneticileri ise Tunç'un girişimlerini beklemekte ve ona göre tavır almak istemektedirler.

EĞER AÇIKLANIRSA

Bugün açıklaması beklenen ortak deklerasyon, eğer açıklanırsa, Türk-İş e bağlı bazı sendikalar bu konuda farklı tutum takınabilir.

Bu ise işçi haklarına yönelen saldırının kamuoyu önünde daha geniş bir şekilde tartışılmasına ve daha çok teşhir olmasına yol açacaktır.

IMF'nin istekleri doğrultusunda dayattığı prensipler Halil Tunç'un teslimiyetçi tutumuna rağmen kolay bir şekilde gerçekleşmesi beklenmektedir.

İŞÇİ ÇEVRELERİ TEPKİ DUYUYOR

Öte yandan gerek Ecevit hükümetinin girişimleri gerek Tunç'un çelişkili beyanları işçi çevrelerinde tepkiyle karşılanmaktadır.

İşçiler artan hayat pahalılığı karşısında bir de ücretlerin kısıtlanmak istenmesini ve toplusözleşme düzeninde yer alan en temel hakların yokedilmeye çalışılmasını "asıl almaz" bir davranış olarak niteliyorlar.

Kısıtlama tedbirleri gerçekleşirse bu tepkilerin daha da yükselmesi beklenmektedir.

Hükümetin ücret politikasına karşı tepkiler

TÜRK YAPI-İŞ GENEL BAŞKANI MUSTAFA EROĞLU:

30 yıllık CHP'li olarak hükümetin işçilere yaptıklarından utanıyorum

Türk Yapı-İş Genel Başkanı M.Eroğlu'yla Ataköy'deki Emlak Kredi inşaatının grev yerinde görüştük. Hükümetin işçi aylıklarını dondurmak istediğini, bu konuda ne düşündüğünü sorduk: "Bugün yapı işçilerinin durumu çok kötü. 20 yıllık yapı işçisi 4 bin lira alıyor. İlk giren işçi 2100 TL alıyor. Bir de bunları dondurmak, zamlar başını almış giderken... Zaten hükümet bugünkü durumda zamları dondurama. Ben 30 yıllık CHP'li olarak hükümetin işçilere yaptıklarından utanıyorum. Başka ne diyeyim".

Yaşar Mensucat işçileri patronun fabrikayı bırakıp kaçmasından sonra makinalara haciz koydurdular ve fabrikanın mülkiyetini devralmak istediler. Ancak karşılarına gene devlet bürokrasisinin köhne çarkları çıktı ve işçilerin girişimini kösteledi.

YAŞAR MENSUCAT İŞÇİLERİ AÇLIĞA İTİLMEK İSTENİYOR

Fabrikanın mülkiyetini borçlarıyla beraber devralmak istedikleri halde işçilere zorluk çıkarılıyor

İSTANBUL (ÖZEL)

Bir süre önce patronu kaçtığı için fabrikanın üretimine el koyan Yaşar Mensucat işçileri açlığa itilmek isteniyor.

Yaşar Mensucat işçileri patron yurt dışına kaçtıktan sonra üretimi bir süre kendileri devam ettirerek geçimlerini sağlamaya çalışmışlardı. Ancak fabrikanın resmi mülkiyetinin işçilerin üzerine geçirilmesi konusunda çeşitli güçlüklerin çıkarılması yüzünden işçiler ürettikleri malı satamaz hale geldiler. Üretilen malların satışı yapılamayınca işçilerin eline 45 günden beri 500 ile bin lira arasında para geçti. Bu durum karşısında işçiler büyük bir maddi sıkıntıya düştüler.

Yaşar Mensucat işçileri hafta başında 10 kişilik bir heyet oluşturarak Ankara'ya gittiler. Burada başta Çalışma BakanıveMaliye Bakanlığı yetkilileri olmak üzere SSK, Türk-İş ve Teksif yöneticileriyle konuşan işçiler fabrikanın devredilmesi konusunda söz aldıkları halde hiç bir olumlu sonuç alamadılar. Hatta Maliye Bakanlığı yetkilileri makinaları satarak devletin alacağını tahsil etme yoluna gidebileceklerini söylediler.

İşçiler ise kendi haklarını alamadan fabrikadan hiç bir makina sattırmayacaklarını bunda kararlı olduklarını söylediler. İşçilerin toplam alacağı ise 40 milyon 168 bin lira tutuyor.

fabrikadan sendikadan

* KOCAELİ- İzmit'in Kuruçeşme sanayi bölgesinde kurulu bulunan ve Tınkal madeninden asitborik imal eden boraks işyerinde işveren, üretilen Asitborikleri satamadığı gerekçesiyle fabrikayı kapattı ve işyerinde çalışan 95 işçinin işlerine de son verdi.

* KOCAELİ- Köseköy bölgesinde kurulu bulunan Halat Fabrikasında çalışan 350 işçi toplusözleşmeyi yapacak sendikayı irade beyanı ile belirleyecek. Referanduma Türk Metal Sendikası ile Maden-İş katılacak.

* İSTANBUL- DİSK'e bağlı (Bank-Sen) Türkiye Banka, Büro ve sigorta işçileri sendikası Marmara Bilimsel ve Endüstriel Araştırma Enstitüsünde grev kararı aldı.

* İSTANBUL- Akdeniz 'Haber Ajansındaki grev bir yılını doldurdu. 14 işçinin katıldığı grevin TGS'nin Babıali'deki en uzun grevi olduğu bildiriliyor.

* ANTALYA- Genel-İş Antalya eski Şube Başkanı İlhami Gencalp'a PTT'den gelen bir paket açıldığında içinden 75 santim uzunluğunda iki zehirli yılan çıktı. Gencalp bundan önce de kimliği bilinmeyen kişilerce kurşunlanmıştı.

* GAZİANTEP- Fırın işçileri haftalık tatil yapmaya başlayınca, Gaziantep'te geçtiğimiz Pazar da dahil olmak üzere, bundan böyle Pazar günleri fırınlar ekmek çıkarmayacak. Kararı Türk-İş'e bağlı Tek Gıda-İş Sendikası aldı. Uygulamaya 173 fırında çalışan 1400 işçi katılıyor.

* ANKARA- DİSK'e bağlı Oleyis Sendikasının Rumeli İşkembecisinde 61 günden bu yana sürdürdüğü grev sona erdi. Sözleşmeyle işçilere ilk yıl için 2000-2500 TL arasında değişen zamlar alındı.

* ADANA-TEKSA Fabrikasında çalışan Galip Dönmez adlı bir işçi kolunu makinaya kaptırdı ve eli bileğinden koptu.

* İZMİT-İzmit'e bağlı Hatip köyünde Deniz Topal adında bir inşaat işçisi, çalışırken binanın çökmesi ile enkazın altında kalarak can verdi.

ATAKÖY EMLAK KREDİ İNŞAATINDA GREV

* inşaat işçileri, "hükümet ücretleri dondurmak istediği için bizim zam isteklerimiz reddedildi" diyorlar

Emlak Kredi Bankasının yaptırmakta olduğu Ataköy 5. kısım ile merkez depoda çalışan Türk Yapı-İş Sendikasına bağlı 200 işçi Cuma sabahı greve başladı.

1 Martta başlayan görüşmeler, Haziran ayı başında uyuşmazlıkla sonuçlanmıştı, Haziran ayı sonunda görüşmeler tekrar başladı. Sendika ile Şirket bütün konularda anlaştı. Hükümet işçilerin çok istediğini iddia ederek anlaşmayı kabul etmedi. Hükümetin tutumunu protesto eden sendika greve başladı.

Grev yerinde görüştüğümüz işçiler şunları söyledi: Hükümet ücretleri dondurmak istediği için bizim ücretlerimize zam isteğimiz red edildi.

Ne zaman atılacağımız belli bile değil. Çoğumuz baraka ve çadırlarda kalıyoruz. sanki bu koca yapıları biz yapmışız gibi.

Başbakan bize verdiği sözü tutsun 3 Haziranda insanca yaşam vaad etmişti Taksimde. Biz insanca yaşamak istiyoruz. Biz Taksime yürürken arkamızda Halil Tunç ve patronlar yoktu, Ecevit bize söz verdi onlarla anlaştı.

Grev yerini dolaşıyoruz: "3 yıllık işçiyim" diyor. Okmeydanında oturuyorum. İki gündür eve gitmedim yeni evliyim ama boşver 3 yıldır hep bugünü bekledik"

* *İşçiler şöyle diyor: Armudu patronlar yiyor, çekirdeğini patron yağcıları, sapı da bize kalıyor. Şimdi sapına da göz diktiler* *

örse çekiç

Gülay Kurnaz

—Yeni bir döneme girerken—

Sendikalarda 5. Kol

-3-

Dünkü yazımızda revizyonizmi güçlendiren etkenler üzerinde durmuş, beşinci kolun tırmanışına dur demek isteyen sendikacıların her şeyden önce, şimdiye kadar hakim olan teslimiyetçiliğe son vermeleri, kitleleri ile birleşerek kararlı mücadele etmeleri gerektiğini belirtmiştik.

Ancak, bilinmesi gereken bir nokta vardır ki o da şudur; revizyonizme karşı kararlı bir mücadele yürütecek, beşinci kolun tırmanışını durduracak olan asıl güç tabandaki geniş işçi kitlelerinin mücadelesidir. Esasen, sendikaların başlarındaki yöneticilerin revizyonizme karşı daha tutarlı olmasını sağlayan da yine bu güçtür. Geniş kitleler revizyonizme karşı ne kadar uyanık, ne kadar bilinçli olursa, tepedeki yönetimin uzlaşması da o kadar zorlaşacak, daha mücadeleci bir tutuma zorlanacaktır.

Bu yüzden temel görev, geniş işçi kitlelerini revizyonizme karşı bilinçlendirmek, örgütlemek ve mücadeleye sevketmektir. Bu devrimci işçilerin önünde duran bir görevdir.

Bu görevi yerine getirebilmek için devrimci işçiler, bugün revizyonizmin esas olarak CHP'nin sırtından güç topladığını, Türkiye'de esen teslimiyetçilik rüzgarının geniş işçi kitlelerini de etkilediğini ve revizyonizmin bu alanlarda yayılması için uygun ortamı yarattığını, bu ortamdan yararlanmaya çalışan beşinci kolun gözünü diğer sendikalara da diktiğini göz önünde bulundurarak, revizyonizmin,

* Sadece iktidarda olduğu yerlerde değil, muhalefette olduğu yerlerde de.

* Sadece DİSK içinde değil, Türk-İş içinde de.

* Sadece sendikalı işçiler açısından değil, bütün işçi sınıfı açısından, esas tehlikeyi teşkil ettiğini görmeli ve göstermelidirler.

Sendikaların başındaki eski tip sendika ağalarına karşı mücadele edilirken, revizyonizmin bu mücadeleyi kullanarak güç toplamasına fırsat verilmemelidir. Hiç bir şart altında, revizyonizmle ittifak yapılamayacağı, sendikamızın başında kim olursa olsun, mücadelemizin mutlaka revizyonizmi de hedef alması gerektiği iyi kavranmalıdır. Bu kavranmadan ve tek yanlı bir şekilde yürütülecek bir mücadele bizi asıl düşmanın yedeğine düşürecek, işçi sınıfına büyük zarar verecektir.

Devrimci işçiler, beşinci kolun işçi sınıfının sendika ağalığına karşı duyduğu haklı tepkiyi kullanarak güç toplamasına fırsat vermemelidir. Revizyonistler muhalefette oldukları yerlerde işçilerin karşısına demokrasi havarisi, işçi dostu, namus timsali, uzlaşmaz sendikacılar olarak dikilmektediler.

Tek tek işçilerin herşeyi bizzat kendi tecrübeleriyle yaşamaları şart değildir. Revizyonistler ne olup ne olmadıklarını yönetimde oldukları yerlerde çok güzel ortaya koymuşlardır. Bu da işçi sınıfının bir tecrübesidir. Bu tecrübe işçilere aktarılmalı ve gösterilmelidir ki,

* Muhalefette demokrasi havarisi kesilenler, iktidarda oldukları yerde farklı her düşünceyi en faşist yöntemlerle bastırmışlar,

* Muhalefetteyken sendika ağalarının yiyiciliğini kullananlar, iktidarda oldukları yerlerde işçi sınıfının şimdiye kadar gördüğü en azgın yiyici takımı olduklarını ortaya koymuşlardır.

* Muhalefetteyken sözleşme satışlarına grev kırıcılıklarına karşı olduklarını söyleyenler, iktidarda yüzlerce yerde grev kırmış, işçiden habersiz sözleşme imzalamış ve son yılların en büyük sözleşme satışını yapmışlar, işçi sınıfının kazanılmış haklarını patronlara hediye etmişlerdir.

Bütün bunların üstüne, onlar, diğer sendika ağalarından farklı olarak, ellerine geçirdikleri sendikalarda ajanlık faaliyeti yürütmüşler, sendikaları Rus emperyalizminin Türkiye'de güçlenmesine hizmet için kullanmışlardır.

Maden-İş Sendikasının, maden işçilerinin son 4-5 yıllık deneyi, bütün bu saydıklarımızı örneklemek için başvuracağımız zengin bir tecrübe yığınıdır. Bu tecrübe bütün işçilere maledilmelidir. Onların revizyonist ihaneti bizzat kendileri yaşamadan tanımaları için çalışılmalıdır.

Yazımızın başından bu yana revizyonizmin yeni bir tırmanış içine girdiği yeni bir atılım yapma isteğinde olduğu fikri üzerinde durduk.

Ancak, bitirirken, bir noktayı iyice belirlemek gerekir ki, böyle yükselişler, tırmanışlar, gerçekleşse bile, ancak geçici bir döneme has tırmanışlardır. Ve her tırmanış dönemi, revizyonizmin işçi düşmanı yüzünü biraz daha açığa çıkartacak, arkasından yeni bir gerileme dönemi, yeni bir tecrit getirecektir. İşçi sınıfı ve onun devrimci önderleri ise, revizyonizmin karşısına her geçen gün dünden daha tecrübeli, hazırlıklı ve azimli, saflarını daha pekiştirmiş olarak dikilecektir. Gelişmenin asıl yönü budur.

T.C.
Maliye Bakanlığı
İstanbul İl Defterdarlığı
Vasıtasız V.Gelir Müdürlüğü

Dosya No: 289-20 . . 197

—SATIŞ İLANI—
İstanbul Defterdarlığından

Adet	Cinsi	Değeri
1	Fargo marka 1977 model 90.600 as kırmızı krem renkli damperli kamyon 1/2 hissesi 34 ZU 120 plaka sayılı	250.000.-
1	34 VY 390 plaka sayılı 1976 model fargo Po 600 As kırmızı renkli damperli kamyonun 1/2 hissesi	250.000.-
		500.000.-

Kadıköy Vergi Dairesine olan vergi borcundan dolayı Kadıköy Mimarsinan Mah. Koruma Durağı sok. tahtı hacze alınan ve yukarıda cins ve evsafı gösterilen 21.7.1978 gün saat 10.00 da peşin para ile satılacağı, ancak verilen bedel tesbit olunan değirin %75 inden aşağı olduğu veya hiç alıcı bulunmadığı taktirde 2 nci satışın 28.7.1978 günü saat 10.00 da aynı mahalde yapılacağı, fazla malumat almak isteyenlerin Kadıköy Vergi Dairesi Müdürlüğüne müracaatları ilan olunur.

Basın-19640-644

TEKEL GENEL MÜDÜRLÜĞÜNDEN:

1) 26.6.1978 tarihindeki ihalesi yapılamayan 500.000 adet Selofan Tabaka değişik şartnamesine göre 4.8.1978 Cuma günü saat 14.00.de İstanbul-Cibali'deki Merkez Satınalma Komisyonunda iç piyasadan yeniden pazarlıkla satın alınacaktır.

2) Şartnamesi Komisyonumuzdan bedelsiz olarak alınabilir.

3) Üzerine geçici ihaleninyapıldığı tarihte ilgilisi bu işe ait damga vergisini idare veznesine nakden yatıracaktır.

4) İsteklilerin 181.500 TL.lık geçici teminat makbuzu ve diğer gerekli belgeleri ile birlikte anılan gün ve saatte Merkez Satınalma Komisyonuna başvurmaları duyurulur.

Basın-19788-646

KASTAMONU BELEDİYE BAŞKANLIĞINDAN

1—Belediyemize ait 9 Tonluk D. 1210 tipi 3 Adet Ford marka şase kamyonlara 36 veya 40 kişilik oturma koltuklu şehir içi otomatik kapılı otobüs kasası yaptırılacaktır.

2—Kamyonların çoför mahalli imalatçıya bırakılacaktır.

3—Beherinin muhammen bedeli 300.000.— TL'sı olup toplam muvakkat teminatı 39.750.— TL'sıdır.

4—İhale 21.7.1978 Cuma günü saat 16.00'da Belediye Encümeni huzurunda yapılacaktır.

5—Teklif mektupları ihale günü saat 15.00'e kadar Komisyon Başkanlığına verilmesi şarttır.

6—Postada vaki gecikmeler nazara alınmaz.

7—Şartname her gün mesai saatlerinde Belediye E.S.O. Muhasebesinden temin olunabilir.

Basın-18851-638

KONYA VALİLİĞİNDEN
Bayındırlık Bakanlığı Yapı İşleri Genel Müdürlüğünü;

1— Aşağıda durumları yazılı sıra No: 1—2 İşler 1978 yılında, Sıra No: 3-4-5-6 işler 1979 yılında bitirmek üzere 2490 sayılı Kanuna göre kapalı zarf usulüyle eksiltmeye konulmuştur.

2— Eksiltme aşağıda yazılı günlerde Saat 11.00 de Konya Bayındırlık Müdürlüğü ihale Komisyonunda yapılacaktır.

3— Eksiltme Şartnamesi ve diğer evraklar Konya Bayındırlık Müdürlüğünde görülebilir.

4— Eksiltmeye girebilmek için isteklilerin,

A) Bayındırlık Müdürlüğü namına her iş için aşağıda gösterilen geçici teminatını,

B) 1978 Yılına ait (Tastikli) Ticaret ve Sanayi Odası belgesini,

C) Her iş için ayrı ayrı olmak üzere müracaat dilekçeleriyle birlikte verecekleri eksiltme şartnamesinde belirtilen ve usulüne göre hazırlanmış olan yapı araçları bildirisi, Teknik personel beyannamesi, Sermaye ve Kredi alacakları açıklayan taahhüt ve Mali durum bildirisi ile aşağıda yazılı iş bitirme ve Bayındırlık Bakanlığından almış oldukları müteahhitlik karnesini ibraz suretiyle Konya Bayındırlık Müdürlüğü belge Komisyonundan alacakları eksiltmeye girme belgesini teklif mektupları ile birlikte zarfa koymaları lâzımdır.

5 - İstekliler teklif mektuplarını ihale günü saat 10.00'a kadar makbuz karşılığında İhale Komisyonu Başkanlığına verilecektir.

6— Eksiltmeye girme belgesi alınması için son müracaat tarihi aşağıda gösterilen mesai saati sonuna kadardır.

Telgrafla müracaatlar ve postada geçikmeler kabul edilmez.

Keyfiyet ilân olunur.

Sıra No:	İŞİN ADI	KEŞİF BEDELİ	TEMİNAT G:GEÇİCİ	İHALE TARİHİ	SON MÜRACAAT TARİHİ	KARNE Grubu
1—	Karaman/Akçaşehir Tip Köy Teknik Zi.Merkezi	1.423.110.-	56.444.-	31-7-1978	27-7-1978	C
2—	Beyşehir Kamp Tesisleri ikmali	2.925.000.-	101.500.-	1-8-1978	27-7-1978	C
3—	Beyşehir Üstünler Tem.Eğt. 2.Kad. 8 Ders.Okul	10.500.000.-	328.750.-	2-8-1978	28-7-1978	C
4—	Karaman İmam Hatip Lisesi İkmali	4.750.000.-	156.250.-	3-8-1978	28-7-1978	C
5—	Konya Y.İslâm Ens.çok amaçlı salon 300 kişilik	5.160.000.-	168.550.-	4-8-1978	1-8-1978	C
6—	Konya Mer.End.Meslek Lis. Tes. Atöl. Ek pavyon	3.190.000.-	109.450.-	7-8-1978	3-8-1978	C

Basın-19526-642

Ölüm orucuna girecekleri haberi Gazetemizde yer alan mahkumlara dayak atıldı

ZONGULDAK (ÖZEL)

Zonguldak Cezaevindeki baskıları ve yolsuzlukları protesto etmek için bazı mahkumların "ölüm orucu"na karar verdikleri haberinin gazetemizde yer alması üzerine, Zonguldak Cezaevinde ölüm orucuna giden mahkumlar, ağır cezalara uğratıldılar.

Özellikle İstanbul'dan sürgün gelen mahkumların duruşmalarına götürülmemeleri ölüm orucu"nun başlıca nedenini oluşturuyordu.

Haberin gazetemizde yeralmasından sonra İstanbul'dan sürgün gelen ve ölüm orucuna girdiklerini imzalı bir dilekçe ile idareye bildiren 14 mahkum hücreye atıldılar ve çeşitli baskı ve işkencelere maruz bırakıldılar. Aralarından Emin Tüdeş polisler tarafından dövüldü. Öğrendiğimize göre, niçin hücreye atıldıklarını soran mahkumlara Cezaevi Müdürü, "Ölüm orucu ha? Grev ha? İmzalarsınız ha?" diyerek hücre cezasının nedenini açıkladı.

Zonguldak Cezaevindeki mahkumlar, cezaevine uzun zamandır hiç bir müfettişin gelmediğini, cezaevinde ambar memurluğu yaparken, müdürlüğü vekaleten yürüten Ahmet Aydın'ın cezaevi yolsuzluklarının hesabını vermesi gerektiğini savunuyorlar

Bildirildiğine göre, ambar memurluğu yapmaktayken halen müdür vekilliği yapan Ahmet Aydın'ın 4 katlı apartmanı nasıl yaptığı, Bakanlığın yolladığı zeytin ve peynirlerin kantinde satılması, duruşmaya gönderilecek mahkumlar için tahsisat geldiği halde, mahkumdan yol parasının ayrıca alınması gibi konulardır.

Eskipazar TÖB-DER Şubesi seçimlerini ikinci kez Yurtsever Öğretmen Grubu kazandı

ÇANKIRI(ÖZEL)

Eskipazar TÖB-DER Şubesinde seçimleri kaybeden DEV-GENÇ eğilimli öğretmen grubu, şube yönetimindeki Yurtsever Öğretmenleri düşürebilmek amacıyla olağanüstü kongreye gitti.

İlk olağanüstü kongrede gerekli çoğunluğun yarısını bile sağlayamayan Devrimci Öğretmen grubu, ikinci kez toplanan olağanüstü kongrede, Yurtsever Öğretmenin 28 oyuna karşılık 17 oy alarak şube yönetimini yinekaybetti.

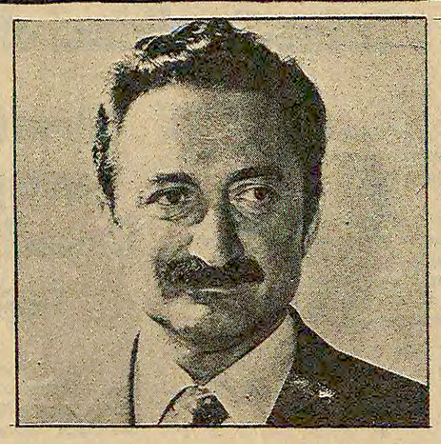

Belediye başkanları toplantısında konuşan

Ecevit, belediyeleri hükümetin işçi ücretleri politikasını desteklemeye çağırdı

● Başbakan Belediye Başkanlarının bir komisyon kurarak toplusözleşmeler konusunda ortak tutum almalarını istedi

ANKARA(ÖZEL)

Yerel Yönetim Bakanlığının düzenlediği ve 67 ilin belediye başkanlarının katıldığı toplantıda belediyelerin sorunları ve bu konudaki tasarılar tartışıldı. Toplantıyı izleyen Başbakan Bülent Ecevit de belediye başkanlarından ve Yerel Yönetim Bakanı Mahmut Özdemir'den bilgi aldı.

Toplantıda bir konuşma yapan Başbakan Bülent Ecevit Belediyelerin hükümetin işçi ücretlerinin dondurulması amacıyla Türk-İş yöneticileriyle yaptığı toplantılara katılmalarını ve Belediye Başkanlarının bu amaçla bir komisyon oluşturarak ortak bir politika saptamalarını istedi. Başbakan ayrıca Belediyelerin yardımıyla şehir duvarlarındaki yazıların belediyelerin de yardımıyla yarından itibaren emniyet görevlileri tarafından temizleneceğini de söyledi.

Başbakan Ecevit belediyelerin işçi ücretleri konusunda takınmalarını istedikleri tutum konusunda şöyle konuştu:

"Toplu sözleşmelerin belediyeler arasında bir düzene bağlanması zorunludur. Bildiğiniz gibi biz Türkiye İşçi Sendikaları Konfederasyonu ile birlikte kamu sektöründeki toplu sözleşmeler için böyle bir düzenleme yolunda bir adım atmaya çalışıyoruz.. Belediyeler de kamu kesiminin önemli bir bölümünü oluşturduğu için Yerel Yönetim Bakanlığının katkısıyla belediye başkanlarının kendi aralarında biraraya gelip bir toplu sözleşme politikası saptamalarıdır. Çünkü bir yandan sendikalararası yarışma, öte yandan her belediyenin kendi başına toplu sözleşmeler yapma eğilimi ortada durdukça toplu sözleşmelerde sosyal adalet ölçülerini aşan sağlıksız bir tırmanma ortaya çıkmaktadır. Bir belediyenin hesabını kaynağını düşünmeden yaptığı, hizmet gereksinmelerini düşünmeden yaptığı toplu sözleşme başka belediyeleri de aynı davranışa sürüklemektedir, zorlamaktadır. Bunu önlemek için belki bu toplantıdan yararlanarak, Belediye başkanlarımızın aralarında bir komisyon oluşturmaları ve bu komisyonun buradan ayrılmadan önce bir iki gün daha kalarak bu konuda belli kurallar saptamalarını dilliyorum. Eğer bu konuda da birlik halinde davranırlarsa her bakımdan toplu sözleşmeleri sağlıklı bir düzen içine almaları kolaylaşmış olacaktır."

Toplantıyı bir konuşmayla açan Yerel Yönetim Bakanı Mahmut Özdemir, bakanlığının çalışmaları, belediye gelirleri ve düşünülen yeni çalışmalar hakkında bilgi verdi. Özdemir şunları söyledi:

"Belediyeler bugün bağımlılık içindedir. Bunun en önemli nedeni mali açıdan merkeze bağlı olmalarıdır. Biz belediyelerin kendilerine yeter hale gelmesi için çalışıyoruz. Bunun için belediye birlikleri kuruyoruz. Birliklere bağlı belediyeler bayındırlık hizmetlerini birliklerde çözecekler, birliğin makina parkından ortaklaşa yararlanacaklar".

Özdemir, ekmek sorununa da değinerek, bu sorunun çözümü için en az 10 ilde daha ekmek fabrikası kurulacağını söyledi.

Personel konusundan söz ederken Özdemir, Milli Eğitim Bakanlığıyla birlikte belediyecilik konusunda düzenli eğitimin planlandığını, son aşamada ise Belediyecilik Yüksek Okulu kurulacağını bildirdi. İller Bankasını müteahhit bulan... bir kuruluş olmaktan çıkartılacağını belirten Mahmut Özdemir'den sonra Bakanlık müsteşarı Erhan Karaesmer teknik konularda bilgi verdi.

MHP'ye yakın AP'lilerin korsan liste çıkarması üzerine

AP KARŞIYAKA İLÇE KONGRESİNDE KAVGA ÇIKTI

● AP İzmir İl Gençlik Kolu eski Başkanı Gündüz K[apancı]oğlu'nun hazırladığı bildirilen liste kongreyi karıştırdı ● A. Kemal Baysak'ın kongre[de] daha güçlü olduğu söylendi ● Korsan listede Çeşme toplantısından sonra AP[den] korsan Cemal Bülbül ve Arap Osman vardı

İZMİR (ÖZEL)

İzmir Karşıyaka AP İlçe Kongresi dün yapıldı. Divan Başkanlığını AP Samsun Milletvekili Hüseyin Özalp'in yaptığı kongreye Ali Naili Erdem, Talat Asal, Erol Yeşilpınar, Cemal Tercan, Aysel Uğural, Akın Özdemir, Süleyman Turan, Yavuz Onursal, Hayrettin Yorgancıoğlu'nun katıldığı bildiriliyor.

Kongrede Kamran İnan taraftarı olarak bilinen A. Kemal Baysak başkanlığındaki liste ile eski Demokrat Partili olduğu bildirilen Tevfik Hakyemez'in başkanlığındaki liste mücadele etti.

Kongrenin başında bir grup genç, "Yaşasın Türk İslam Mücadelemiz" sloganları atmaya başladı. Arkasından "Ey Hür Gençli, Ey Hür Gençli. Al Silahı Vur Beline Komünistlere Karşı" diye marşlar söylendi. Marşlar kongreye katılanlarca alkışlandı.

Faaliyet raporunun eleştirisine geçildiğinde Tevfik Hakyemez'in grubundan olduğu bildirilen Atalay Tuncer konuştu. Tuncer'in konuşmasının tepkilere yol açtığı, A. Kemal Baysak'ın salona daha çok hakim olduğu belirtiliyor.

MHP'ye yakın olan AP'liler bu durum karşısında A. Kemal Baysak'ın listesini desteklemeye giriştiler. Seçimlere geçildiğinde her iki adayın beyaz renkli listesi dışında pembe renkli bir liste ortaya çıktı. A. Kemal Baysak'ın başında bulunduğu pembe listede daha önce MHP'ye yakınlığından dolayı AP'den ihraç edilen eski AP İl Gençlik Kolu Başkanı Gündüz Kapancıoğlu'nun yanı sıra Kapancıoğlu ile birlikte AP'yi basanlar arasında bulunan Cemal Bülbül ve Arap Osman'ın da bulunduğu görüldü. Bu liste hakkında A. Kemal Baysak'ın "Bu liste ile hiç bir ilgim yoktur. Benim listem beyazdır" şeklindeki açıklamasından sonra ortalık karıştı. Bazı delegeler tartaklandı. Beyaz-pembe çatışmasının yatışmasından sonra oylamaya geçildi.

MHP'ye yakın olan AP'lilerin A. Kemal Baysak'ın kesinlikle kazanacağına inandıkları için böyle bir taktiğe başvurdukları ve muhalefeti bölmeye çalıştıkları öne sürülüyor.

Gazipaşa Gökçesaray Köyü Kalkınma Kooperatifi kuran köylüler.(Celal Oğuz)

Gazipaşa Gökçesaray köylüleri tonlarla ağacı[n] [ta]şıtalarla deviriyor. (Fotoğraf: Celal Oğuz)

Gazipaşa orman köylüleri, sömürüye ve doğaya karşı savaşıyor

ANTALYA (ÖZEL)

Gazipaşa Gökçesaray köylüleri, Orman Köyü Kalkınma Kooperatifi kurdular. Hiç bir sosyal güvencesi olmayan orman köylüleri böylece taleplerini gerçekleştirmek için kooperatif etrafında mücadele edeceklerini belirtiyorlar.

Kestikleri tomrukları yollarının bulunmaması ve imkanların yetersiz olması nedeniyle taşımada güçlük çektiklerini açıklayan köylüler, kesilen tomrukların dörtte birinin kendilerine verilmesini, kestikleri odunun da tamamını istiyorlar.

İzmir'de bir çok semt dün elektriksiz ve susuz kaldı

İZMİR (AA)

Türkiye Elektrik Kurumu (TEK)'in bazı trafo merkezlerinin yıllık bakım ve onarımını yapması nedeniyle, dün İzmir'in büyük bir bölümüne 07.00-15.00 arasında elektrik verilmedi.

Tek yetkilileri, trafoların bakım ve onarımı nedeniyle elektrik alamayan semtlerin,Eşrefpaşa, Kadifekale, Konak, Çimentepe, Altıntaş, Hatay. Bahçelievler, Yeşilyurt, Pasaport ve Gümrük olduğunu söylediler.

Yetkililer, bakım ve onarım çahsmalarının önümüzdeki günlerde diğer trafolarda da sürdürüleceğini, bölge bölge elektrik kesilmelerinin uygulanacağını açıkladılar.

Öte yandan, elektriklerin kesilmesi nedeniyle sondaj istasyonları çalışmadığından adı geçen semtler dün susuz kaldı.

Bloksuzların toplantısına gözlemci olarak katılma talebi iletilecek

Ökçün Bloksuzların büyükelçileriyle görüşüyor

ANKARA(ÖZEL)

Dışişleri Bakanı Gündüz Ökçün bugün Ankara'da Bloksuz ülkelerin Büyükelcileriyle bir görüşme yapacak. Dışişleri Bakanının bu toplantıda, Türkiye'nin bu ay içinde Yugoslavya'nin başkenti Belgrad'da yapılacak Bloksuz ülkeler konferansına gözlemci sıfatıyla katılma talebini ileteceği ve bu ülkelerden destek isteyeceği öğrenildi. Türkiye: NATO ve CENTO ya üye olduğu için Türkiye'nin bu talebi, Bloksuz ülkeler hazırlık toplantısında ele alınacak ve yerinde görülürse esas konferansa öneri olarak getirilecek. Konferansın açılışından sonra yapılacak oylamada Türkiye'nin toplantıya gözlemci olarak katılması kabul edilirse,Türkiye temsilcisi toplantılara katılabilecek, görüşlerini açıklayabilecek, ancak oy kullanamayacak.

Siyasi çevreler Türkiye'nin gözlemci değil "konuk sıfatıyla kabul edilebileceğini de belirtiyorlar. Bu durumda Türkiye adına toplantıya katılacak olan temsilciler, toplantıyı izleyebilecek ancak ne söz ne de oy hakkına sehip olabilecekler.

Bloksuz ülkeler herhangi bir askeri bloka üye olan ülkeleri toplantılarına kabul etmiyorlar. Ancak Romanya, Varşova paktına üye olmasına rağmen 1976 yılında yapılan Bloksuzlar toplantısına,gözlemci olarak kabul edilerek toplantılara alınmıştı.

Bugün yapılacak toplantıya Afganistan, Cezayir, Suudi Arabistan Arjantin, Bengladeş, Brezilya, Şili , Mısır, Etyopya, Hindistan, Endonezya, Irak, İran, Ürdün, Kuveyt, Lübnan, Libya, Malaya'ya Fas, Meksika, Endonezya, Nijerya, Pakistan, Suriye, Tayland, Venezuella, Tunus ve Yugoslavya'nın Ankara'daki temsilcilerinin katılmaları bekleniyor.

Demirel: "Dehşetli tablo karşısında hükümet vaktini boş laf ederek geçiriyor"

ANKARA(ÖZEL)

AP Genel Başkanı Süleyman Demirel, partisinin çeşitli ilçe kongreleri ne gönderdiği mesajlarda hükümete yönelttiği suçlamaları tekrarladı. Anarşi ve bölücülüğün bugünkü hükümet tarafından teşvik edildiğini öne süren Demirel "bu dehşetli tablo karşısında hükümet vaktini boş laf ederek geçiriyor" dedi. Demirel aynı mesajında hükümetin komünizmi tehlike saymadığından da yakındı.

GÜNAYDIN BAŞINDAN SEÇMELER

Politika Milliyet Son Havadis Hürriyet Tercüman Hergün Cumhuriyet

Hazırlayan: Yaprak Zihnioğlu

Uğur Mumcu: "Aydınlık Gazetesinin Kontrgerilla yayını dolayısıyla basılarak belgelerin polis tarafından götürülmesi, basın özgürlüğüne aykırıdır"

Uğur Mumcu, 15 Temmuz tarihli Cumhuriyet'teki yazısında gazetemizin polis tarafından basılarak, belgelere elkonmasının basın özgürlüğüne aykırı olduğunu belirterek şunları yazıyor:

"Birkaç gündür gazetelerde gözünüze çarpıyordur: İstanbul polisi, "Kontrgerilla" konusunda belgesel yayınlar yapan Aydınlık gazetesini basarak, yayınlanmak üzere hazırlanmış yazılarla bu yazılara dayanak olan belgeleri alıp götürmüştür.

Konu yalnızca Aydınlık gazetesini ilgilendirmez. Bu konu doğrudan doğruya basın özgürlüğüyle ilgilidir. Daha da önemlisi içinde yaşadığımız düzen, bir hukuk devleti mi, yoksa bir polis devleti midir, konu, doğrudan doğruya bu sorularla ilgilidir."

* * *

"Kontrgerilla hakkındaki yazıları "milli güvenliği, kamu düzenini" sarsacak nitelikte görmek de olanaksızdır. Çünkü "Kontrgerilla" adı verilen yasa dışı kuruluş, 12 Mart günlerinde askeri yargının bir kanadını buyruğu altına alarak işkenceli sorguları yönetmiştir.

Böyle bir kuruluşun ortaya çıkartılmasında "kamu yararı" vardır."

* * *

"Basın özgürlüğünü kısıtlayan sınırların hukuk devletindeki yeri ile polis devletindeki yerleri ayrıdır. Hukuk devleti sınırları içinde polis devleti yöntemlerine başvurulursa, bütün demokratik kuruluşların ve yayın organlarının bu tür uygulamalara karşı çıkmaları gerekir.

"Çünkü bugün Aydınlık gazetesine uygulanan işlem, yarın bir başka gazeteye ya da dergiye de uygulanabilir..."

"Kontrgerilla gerçeği, 12 Mart döneminin ve adalet tarihimizin yüzkarasıdır! Ne yazıktır ki, Kontrgerilla karargahlarında işkenceli sorguları yönetenler, bugün de belli kamu kurumlarında görev başlarındadırlar. Evet bugün de!"

"Kontrgerilla konusundaki yayınlardan tedirginlik duyanlar, acaba bu yayınların sonunda bazı işkencecilerin adlarının da ortaya çıkacağından mı endişe ediyorlar?.."

Hüsamettin Çelebi, Şerafettin Elçi'ye karşı yazılarını sürdürüyor

Günaydın yazarlarından Hüsamettin Çelebi, Bayındırlık Bakanı Şerafettin Elçi hakkındaki 12 Mart generallerinin kararını diline dolamış, Şerafettin Elçi'nin "bölücülük yaptığı" gerekçesiyle, bakanlıktan alınmasını istiyor. Her fırsattan yararlanıp, Kürt düşmanlığı yapan yazarlardan biri olan Çelebi, 15 Temmuz tarihli yazısında bakın neler yazıyor:

"Bayındırlık Bakanlığı koltuğunda oturan kişinin "Kürtçülük" suçundan yargılanmış, ağır hapse mahkum edilmiş ve aftan yararlanmış olduğunu yazmıştık. Onun şimdi siyasal hayatta, parlamentoda ve hükümette bulunmasının da aftan yararlanması sayesinde olduğunu kaydetmiştik. Böyle bir kişinin bulunduğu bir hükümette milli güvenlik konularının görüşülemeyeceğini belirtmiştik."

"Geçmişinde "Kürtçülük" suçundan mahkumiyet bulunan bir kişinin üyesi olduğu hükümet, milli güvenlik konularını görüşemez. Eline fırsat geçmişken "Ben artık eski düşüncelerimi taşımıyorum, ben Kürtçü değilim" bile diyemeyen bir insana devlet güvenliği ile ilgili sırlar, istihbarat ve önlemlerle ilgili bilgiler verilemez. Bir insan ki, eline geçen açıklama fırsatını kullanırken "Kafatasçılık, şovenizm, Doğu halkı" gibi belli bir edebiyatın, terminolojideki bütün kelimeleri alt alta sıraladığı halde, üzerindeki hükmün ağırlığını giderici hiç bir şey söylemez. O insana güvenilebilir mi?"

"Asıl soru budur. Bu sorunun muhatabı da artık Şerafettin Elçi adındaki ağır ceza eski hükümlüsü vatandaş değildir. Bu vatandaşın susması ve asıl muhatapların konuşması zamanı gelmiştir."

Ecevit'i savunmak için bin dereden su getirenler

16 Temmuz tarihli Cumhuriyet'te İlhan Selçuk, Ecevit hükümetinin POL-DER'i kapatmasını ve diğer anti-demokratik tutumlarını ve Rusya'yla Siyasal Belge imzalamasını eleştirenlerin, "devrimci fantazi" yaptıklarını öne sürerek, Ecevit hükümetini şöyle savunuyor:

"1) Ecevit hükümeti, CHP ile CGP, DP ve bağımsızlardan oluşmaktadır. Adım atarken kabinenin iç yapısını düşünmek zorundadır.

2) Hükümet ucu-ucuna güvenoyu alabilmiştir. Meclisteki bu denli zayıf çoğunluğa dayanan bir kabinenin, politika dengelerini titizlikle gözetmesi gerekir.

3) Dış ilişkilerde ipler, Batı kapitalist egemenlerinin elindedir."

Selçuk'un bu durum karşısında önerisi ise şudur:

"Ecevit hükümetinin sağladığı denge ortamında, sömürücü düzene muhalefet, hükümete muhalefetten daha tutarlı ve geçerli bir strateji değil midir?"

Rusya'daki insan haklarının savunulmasına ambargo koyanlar...

Rusya'daki zulüm rejimine karşı insan haklarını savunmak için önce Ali Sirmen'den izin almak gerekiyor galiba... 16 Temmuz tarihli Cumhuriyet'te Ali Sirmen'in bu konudaki yazdıklarını birlikte okuyalım:

"Garip bir durum var ortada: Binlerin, onbinlerin sorgusuz sualsiz öldürülmelerine, mahkeme yüzü göremeden hapishanelerde çile tüketmelerine, yüzbinlerin milyonların on milyonların yoksulluğuna, açlığına kayıtsız kalanlar, Sovyet aydınlarının duruşmalarını virgül kaçırmadan izlediler."

"Tüm Batı dünyası yöneticileri, bir avuç Sovyet muhalifinin temel hak ve özgürlükleri için harekete geçtiler. Tablo gözler yaşartıcı olurdu, eğer gerçekten içten olsaydı. Yeter ki, yapılan iş iğrenç bir gösteri olmasın."

"Ama bu sorun, üzerinde söz söylemek, çaba göstermek yetkisi, insan haklarını ayaklar altına alan alınmasına seyirci kalanların görevi ve hakkı değildir."

"Yukarıda sözünü ettiğimiz sorunun çözümünü aramak, ileriye doğru bir adım daha atmak, yine sosyalistlere düşen bir hak, daha doğrusu bir görevdir."

GERÇEĞİN IŞIĞINDA

Soytarının kırk donu

Doğan Yurdakul

Rusya'da Şaranski ve Ginsburg baskı ve teröre karşı çıktıkları için yargılanıp cezalandırıldılar ya. Sovyet yöneticilerine ve onların Türkiye'deki şakşakçılarına göre buna karşı çıkmak, hatta sözünü etmek, Sovyetler'in içişlerine müdahale oluyormuş.

Eski bir söz vardır: "Soytarının kırk donu varmış, birini kendi giyer, 39'unu başkasına giydirirmiş" derler.

Bunlarınki de öyle. Adamlar dünyanın her yerinde darbe tezgahlarlar, halkları birbirine düşürüp, yerel savaşlar çıkartırlar, bölücülük ve kışkırtma yaparlar. Her ülkede "barış dernekleri" adı altında casusluk yürüten örgütler kurarlar. Foyaları meydana çıkınca da "içişlerimize ne karışıyorsunuz" diye feryat edip işin içinden sıyrılmaya çalışırlar.

Uzağa gitmeye gerek yok. Kendi ülkemizden birkaç örnek verelim. Türkiye'de televizyonda hangi filmin oynatılacağı Türkiye'nin içişleri midir, yoksa Rusya'nın mı? Türkiye'nin diyorsanız hatırlayın. MC döneminde televizyon, KGB adlı bir film oynatacaktı da Rusya baskı yapınca, film programdan nasıl kaldırıldı?

Türkiye'de hangi partinin kurulacağı, kimin nereye gideceği, basın özgürlüğü, bütün bunlar Türkiye'nin içişleri gibi görünür değil mi? Öyleyse neden Rusya, Ecevit hükümetine kurulduğundan beri "TKP'ye özgürlük ver, yasallaştır" diye baskı yapar? Neden Moskova radyosu, "1 Mayıs alanına TİKP alınamaz" diye yayın yapar, neden Rusya, Ecevit'in Moskova gezisine Aydınlık gazetesinin götürülmemesi için baskı yapar da Başbakanın basın müşaviri de "Siz Sovyetler'e sempatik görünmüyorsunuz. Size vize vermezse sonra ben ne yaparım?" diyerek Aydınlık'ın talebini geri çevirir?

Rusya'ya ve Türkiye'deki Rusya'dan fazla Rusyacılara bakarsanız, bunların hiç biri Türkiye'nin içişlerine müdahale değildir. Zaten onlar o kadar içli dışlı olmuşlar ki, Rusya'yı dış değil iç sayıyorlar. Bu yüzden televizyonda hangi filmin oynatılacağı da Rusya'nın içişi oluyor. Sen Sovyet halkı üzerinde yapılan baskılara karşı çıkınca da yüzsüz yüzsüz azarlıyor:

"Seni gidi Amerikancı, anti-sovyet seni. Sovyetlerin içişlerine ne karışıyorsun?"

Gümrükte adamın bağajından bir keçi çıkmış. Gümrük memuru "bu nedir" diye sormuş. Adam hiç istifini bozmadan "köpeğim" demiş. Memur bu kez "bu nasıl köpek, boynuzları var" deyince de almış cevabını "sen benim köpeğimin özel hayatına ne karışıyorsun?"

Bunların sosyalistliği de, içişleri de böyle. Keçi köpeğe ne kadar benziyorsa, onların sosyalistliği de sosyalizme o kadar benziyor. Ve bu keçiye benzeyen sosyalizmin boynuzlarını eleştirmek de içişlerine müdahale oluyor.

Rusya'nın kendi halkına karşı uyguladığı baskı ve terörü örtbas edebilmek için yaptığı bir yavuz hırsızlık daha var. "Kendisi insan haklarını ciğneyenler bizi eleştiremezler. Şah'la el sıkışan Carter, Sovyetler'de insan haklarının ciğnendiğini söyleyemez."

Carter söyleyemez, ya da onun gibi insan haklarını ciğneyen başkaları da söyleyemez. Ya ünlü Amerikalı halk şarkıcısı Joan Baez'in bu duruma karşı çıkmasına ne demeli? Joan Baez Vietnam'daki Amerikan mezalimine karşı çıkarken iyiydi de şimdi mi kötü oldu?

O eleştiremez, bu eleştiremez kala kala geriye birtek sözümona sosyalistler kalıyor. Rusya'daki bu sorunun çözümünü aramak ancak sosyalistliği kendilerinden menkul bir takım adamlara düşermiş. Yani, Kontrgerilla'nın tanıklığını Kontrgerilla'nın kendisinin yaması gibi, Brejnev'in zulmünün eleştirisini de ancak Brejnev yapacak.

Sovyetler Birliğinin sosyalist Anayasası 4 Haziran 1977'de Brejnev tarafından değiştirilerek "insan hak ve özgürlüklerinin toplumun ve devletin çıkarlarına karşı kullanılamayacağı" hükmü getirildi. 1936'daki sosyalist Anayasa'da böyle bir hüküm yoktu. Ama revizyonist diktatörlük iktidarını koruyabilmek için bu hükmü koydu. Aynen 12 Mart döneminde Türkiye'de faşizmin uygulanabilmesi için Anayasa'ya "insan hak ve özgürlüklerinin milli güvenliğe ve kamu düzenine karşı kullanılmayacağı" yolunda değişiklikler getirilmesi gibi.

GAZETE BAYİLERİ ANLATIYOR

Hazırlayan: Şenol Konukçu 70

ADANA BAYİLERİ ANLATIYOR

Röportaj: Bayram Kutlu

Galip Yörük

"Bütün bayi arkadaşları tek tek dolaşarak, dernek kurulması için çalıştım"

Galip Yörük 15 yıldır gazete bayiliği yapıyor. Adana'nın baraj semtinde hastaneler çevresinde 4 çocuğuyla birlikte gece gündüz demeden gazete satıyor.

"Eski bir bayiyim. Şirketler bize iyi davranmıyorlar. Hiç aksaklık yapmadım. Yalnız bir gün parayı geç yatırdığımdan, gazeteleri eksik verdiler. Geçen yıl bir direniş yapmıştık, başarıya ulaşamadı. Bunun nedeni arkadaşlarımız arasında birliğin sağlanamamış olması. Dernek kurulması için elimden geleni yapmaya çalıştım. Bütün bayileri dolaştım derneğin faydalarını anlattım. Kiminden 10, kiminden 20 lira alarak derneği kurduk. Direniş başarıya ulaşamayınca derneği kapattık. Eğer devam etseydi, hastalanan durumu iyi olmayan arkadaşlara yardım elini uzatacaktık Sigortalı olmakta dernek kurulmasıyla sağlanır. Eğer şimdiye kadar bir çalışma yürütseydik., sosyal haklarımızı elde etmiş olurduk. Bundan sonra genç arkadaşlar çaba sarfetsin".

YAYIN HAYATI

Kitaplar

Çin kültür devrimi tarihi, 1965-1969

JEAN DAUBIER

Çeviren: BÜŞRA ZARİFOĞLU
KORAL YAYINLARI, 388 SAYFA, 35 LİRA.

Turgut Balye

"Çin Kültür Devrimi Tarihi" adlı kitap. jean Daubier tarafından kaleme alınmıştır. Yazar 1966-1968 yıllarında Çin Halk Cumhuriyeti'nde kalmıştır. Bu dönemde ilk olarak öğretmenlik yapmış daha sonra ise Kültür Devrimine katılmıştır.

Jean Daubier kitabında, Kültür Devriminin niçin gerekli olduğunu, nasıl ortaya çıktığını, bu devrimin neleri hedef aldığını, devrimden alınan dersleri, karşı-devrimcilerin nasıl "kızıl bayrağa karşı kızıl bayrak salladıklarını" ve Kültür Devriminin gelip geçici bir şey olmadığını ortaya koymaktadır.

ÇİN KÜLTÜR DEVRİMİ NİÇİN GEREKLİYDİ?

Jean Daubier Çin Kültür Devriminin niçin gerekli olduğunu doğru bir şekilde tahlil etmekte ve nasıl ortaya çıktığını açıklamaktadır. Kitapta Çin Kültür Devriminin niçin gerekli olduğu şöyle açıklanmaktadır: "Her şeyden önce kapitalizmden miras kalan bazı çarpıtmaların ve çelişmelerin (Çin'de hem kapitalizmden hem de feodalizmden çarpıtmalar var) sosyalist rejim de nasıl yeni bir sınıf mücadelesinin temelini oluşturduğunu göstermek istiyorum. Çin Kültür Devrimi bu durumun tipik bir örneğidir." (s.9)

ÇİN KÜLTÜR DEVRİMİ NASIL ORTAYA ÇIKTI?

Kitap, Çin Kültür Devriminin ortaya çıkmasına sebep olan olayları da anlatmaktadır. Bunlardan bir kısmı şunlardır: "Parti görevlilerinin bir kesiminin teşvik ve yardımlarıyla özel yatırımlara girişiliyordu." (s.30)

"Mao Zedung'un muhalefetine rağmen. bazı yüksek görevlilerin çocukları için, özel okullar açıldı." (s.26)

"Liu Şao-çi kitaplarının birinde hükümet üyeleri için "her türlü kolaylığın yaratılması'nı söylüyordu " (s.26)

ÇİN KÜLTÜR DEVRİMİNİN HEDEFLERİ NELERDİR?

Daubier kitabında Kültür Devriminin neleri hedef aldığını da belirtmektedir.Bu hedefler şunlardır : "Revizyonizmin kökünü kazımak." (s.310), "Konfüçyüs düşüncesini yıkmak" (s.217), "Halkın düşünce şeklini değiştirmek" (s.159) Yazar kitabında, bu hedeflere varmak için verilen mücadeleyi ayrıntılarıyla ortaya koymaktadır.

ÇİN KÜLTÜR DEVRİMİNDEN ÇIKARILAN DERSLER

Kitap Çin Kültür Devriminden çıkarılan birçok dersi de içermektedir. Bu derslerden biri Liu Şao-çi Kliğinin kendini "Mao yanlısı ilan etmesi, resmi parti sloganlarını dilinden düşürmemesi ancak, gerçek fikirlerini tamamen kendine saklamasıdır." (s.22) Çin'liler bu tutuma "kızıl bayrağa karşı kızıl bayrak sallamak" adını veriyorlar. Yazar bu konuda şöyle diyor : " Kültür Devrimine Liu Şao-çi katılıyor. Ancak amacı bu hareketi saptırmaktır." (s.34)

Çin kültür Devrimi Çin halkı için büyük bir dersti ve Çin halkına çok şey öğretmişti. Çin Kültür Devrimiyle "Çin halkı geniş bir siyasi deneye sahip olmuştur. Revizyonizmi en gizli ve örtülü halleriyle bile ayırdedebiliyor ve düşmanca olmayan ilişkiler arasındaki farkı görebiliyordu." (s.301)

"Mao'ya göre Devrimin en büyük yararı, kitlelerin hayati önem taşıyan siyasi mücadele içinde tam olarak seferber edilmesiydi. Ve yine Mao'ya göre bu sayede kitlelerin siyasi uyanıklıkları hatırı sayılır bir derecede artmıştı."(s.259)

KÜLTÜR DEVRİMİ GELİP GEÇİC' BİR ŞEY MİDİR?

Yazar Kültür Devriminin gelip geç bir şey olmadığını belirtiyor ve bu ko ıa Mao Zedung'un çeşitli sözler okuyuculara sunuyor. Bunlardan biri şö le : "Mao Zedung 1967 yılında şöyle d miştir. 'Büyük proleter Kültür Devrir ilerdeki çeşitlerinin sadece bir ilkidir. Gelecekte bazı durumlarda bu tür devrimler zorunlu olarak ver alacaktır.."

"Bütün parti üyeleri, en geniş halk kitlesi bir, iki, üç ya da dört kültür Devriminden sonra her şeyin güllük gülistanlık olacağını sanmamalıdırlar. Her şeyden önce devrimci uyanıklığımızı bir an için olsun elden bırakmamalıyız." (s.313)

Dergiler...Olaylar...Görüşler...Dergiler

Bir Troçkist dergi: "Sürekli Devrim"

Ülkemizde son yıllarçeşitli "sol"cu akımrca bir çok Troçkist tez vunulmasına rağmen roçkizmi ve 4. Enterasyonal'i açıktan savuan bir dergi ve akım oktu. Temmuz 1978 rihinde yayınlanan "Sürekli Devrim" dergisi bu oşluğu doldurmayı maçlıyarak çıkıyor. öylece Marksizm düşanı bir dizi dergiye yeni ir dergi daha ilave edilmiş oluyor.

Dergi, "Çıkarken" aşlığı altında bir platform sunuyor. Burada tüm Marksizm-Leninizm düşmanı akımlar gibi proleter devrimci hareketin geçmişine saldırmakla işe başlıyor. Böylece inkarcılığın babasının Troçkizm olduğunu hatırlatıyor. İşte değerlendirmeleri :

"Geçmiş hareketin genel karekteri Bolşevik bir yönelişten ziyade önderliğinin yapısına uygun olarak muşruiyet peşinde koşmasıdır. Toplumsal yaşamda etkinliği olmayan hareket Stalinist pratiğin ancak silik bir gölgesi olabilmiştir.... Menşevik sıfatı bile... uyumsuz kaçmaktadır" Sürekli Devrim, 1971 maceracılığını da övmeyi unutmuyor. Meşhur "dönüm noktası" teorisini başka bir şekilde ifade ediyor:

"Küba devrimi, Che' nin yaşamı ve yazıları, 1968 yılında devrimci hareketin dünya çapında çeşitli düzeylerde yeni boyutlar kazanması, Çin-Sovyet çatışması ve SSCB'nin Çekoslovakya'yı işgali gibi 'sosyalist' hareketin görüntüsel birliğinin parçalanması genç devrimci kadrolarda dünya çapında aktif bir anlayışın gelişmesine yol açtı.. Bu anlayış reformizmden kopuş süreci-'geleneksel solun da tarihin çöplüğüne atılmasını gerektiriyordu.' ama, '50 yıllık geçmişin' bedelini genç devrimciler hayatlarıyla ödediler."

Dergi bizim gibi ülkelerde devrimin aşamalarını reddeden " sürekli devrim" safsatasının gerekçesini de şöyle özetliyor : "sömürge ve yarısömürge ülkelerde işçilerin ve köylülerin devrimci kitle yükselişinin baskısı altında bu ülkelerde burjuvazi, devlet aygıtı ve ordusuyla kitle halinde karşı-devrimin saflarına geçmeye zorlanır."

Derginin ilginç yanlarından biride, 1938 yılında kaleme alınan Troçkistlerin programını yayınlamasıdır. Troçkistlerin programının bütün amacı Hitlere karşı anti-faşist mücadelevi baltalamaktı. Bunun için baş hedefleri Hitler faşizmine karşı mücadelenin önderi Komintern ve onun cephe politikasıydı. Troçkistler bu politikaya, burjuvazi ile ittifak yapılmaz diyerek, "Komintern kesin olarakburjuva düzeni saflarına" geçmiştir diyorlar. Sürekli Devrim dergisi de bu görüşlere katılıyor.

Troçkistler 2.Dünya savaşı öncesinde: savaşa karşı mücadele meselesinde de, en başta ulusal savunmaya karşı çıkıyorlar Onlar kısaca şöyle diyorlar: "Baş düşmanımız kendi öz ülkemizdedir."

Sürekli Devrim dergisi özellikle Üç Dünya Teorisine saldıran, iki süper devlete, özellikle yeni çarlara karşı birleşik cepheyi parçalamayı amaçlayanların ideolojik kaynaklarından başlıcalarından birini göstermesi bakımından öğretici. Marksizm-Leninizmi savunma perdesi altında Üç Dünya Teorisine saldıranların babalarının Troçki olduğunu bu dergi gözler önüne sermektedir.

Halkın Birliği' nin anası

Aylık Aydınlık'ın 85. sayısındaki "Türkiye kapitalist olabilir mi?" başlıklı Halkın Birliği eleştirisinde yer alan tespitleri TİP'in teorik organı "Yurt ve Dünya" Temmuz 1978 tarihli 10. sayısında eleştirmeye çalışıyor. TİP'in onbeş yirmi yıllık yıkılmış tahlillerini onarmaya çalışan yazının özelliği yeniden ülkemizde feodalizmi emperyalizme tasfiye ettirmesi ve emperyalizme ve işbirlikçilerine demokratik devrim yaptırması.

Makalenin yazarı Naim Yalın şöyle diyor: "Halkın Birliği, 'bir ülkenin sadece sömürerek değil, sömürülerek de kapitalist gelişme gösterebileceğini' belirterek (ki bu noktada diğer Maocu grupların eline bir koz verelim bu görüşü doğru bulduğumuzu söyleyelim) Türkiye'nin de 'komprodor kapitalizminin hakim olduğu bir kapitalist gelişme' geçirebileceğini söylüyor."

TİP'li yazar, geçmişte anti-emperyalist mücadeleyi engellemek için ileri sürdükleri "sosyalist devrim zaten bağımsızlığı sağlar" görüşünün gerekçesini tekrarlamayı da unutmuyor: "Kapitalizmin bir dünya sistemine dönüştüğü çağımızda azgelişmiş ülkelerde kapitalizm emperyalizmle bütünleşmiştir ve bu kapitalizme karşı mücadele etmeden emperyalizme karşı mücadele etme olanağı yoktur".

TİP'in tezleri geçmişte ABD emperyalizmine karşı mücadeleyi baltalamak için ileri sürülmüştü. Şimdi de sosyal-emperyalizme karşı mücadeleyi önleme aracı olarak ileri sürülüyor.

"Yargı" Hukuk dergisi

İstanbul'da yayınlanan aylık YARGI hukuk dergisinin 27. sayısı çıktı. İki yıllık yayınını Mayıs ayında tamamlayan derginin bu sayısı da yazılarının çeşitliliği ve güncelliği bakımından dikkati çekiyor.

Dergi, Olaylar-Yorumlar bölümüyle başlamaktadır. Yurt ve dünyadaki başlıca hukuk olaylarının ve gelişmelerinin ele alınıp değerlendirildiği bu bölümü inceleme ve araştırma yazıları izlemektedir. Burada, Demokrasi başlığı altında Prof. Dr. Faruk Erem'in "Katılımlı demokrasi ve Barolar" Savcı İsmet Kemal Karadayı'nın "Memurlar, bürokrasi, politika ve soruşturmalar", Dç. Dr. Ülkü Azrak'ın da "Alman İdare Mahkemesinin Gizli Dinleme Aygıtlarının Satışına İlişkin Kararı Üzerine Düşünceler" başlıklı yazıları yer almaktadır. Bu yazılar siyasal ve Anayasal sorunlara demokrasiyi ve özgürlükleri geliştirici bir tarzda yaklaşmaktadırlar. Ekonomik Hukuk başlığı altında da Asistan Dr. Tayfun Akgüner'in "1978 Programına Göre Teşvik Tedbirleri ve Uygulamasındaki Esaslar" yazısı ile, Avukat Osman Kuntman'ın "Hukuk Devleti İlkesi Nasıl Çiğneniyor?" adlı incelemeleri yer almıştır. Kuntman'ın yazısının konusu, taviz bedelleri konusunda Vakıflar Genel Müdürlüğünün, Yasama organının ve Danıştay'ın hukuka, Anayasaya ve yasalara aykırı tutumlarını gözler önüne sermek. YARGI'nın bundan sonraki İş Hukuku bölümü Dç. Dr. Rona Serozan'ın "İş Sözleşmesi Kavramı-İşletme Birliği Kuramı", Asistan Dr. Berin Doğan'ın "Hizmet Akdinin Devamsızlık Nedeniyle Feshine Özel Bir Durum: Tutukluluk Hali" başlıklı araştırmalarına ayrılmış bulunuyor. Bunu İdari Yargı bölümünde Doç. Dr. Sait Güran'ın "Bölge İdare Mahkemeleri Kurulurken" başlıklı yazısı izlemekte. Toplum Sorunları bölümünde ise Avukat Necla Fertan, Haziran ayında çıkan Çocuk Hukuku Özel sayısında ele aldığı bir konuyu sürdürmekte: "Terkedilmiş Çocuklar". Son olarak da dergide ilginç mahkeme kararlarına yer verilmiş bulunmakta. Bunlar arasında, Doç. Dr. Server Tanilli'nin gerekçeli beraat kararı dikkati çekiyor.

Demokrat bir hukuk dergisi olan YARGI'nın Ağustos sayısı "Sosyal Güvenlik", Ekim sayısı da "Hukuk Öğretimi" özel sayıları olarak çıkacak. Dergi, bu konularla ilgili yazı, haber, belge, araştırmalar için, okurlarına çağrıda bulunmakta. Sayısı 10 lira, yıllık abonman ücreti de 120 lira olan bu güncel hukuk dergisinin yazışma adresi şöyle: Avukat Orhan Pekey, Ceridehane Sokak, Örnekal İşhanı, No: 27-28, Cağaloğlu/İstanbul

DER YAYINLARININ YENİ ESERİ

BIÇAĞIN SIRTINDAKİ TÜRKİYE

CIA-MİT- KONTR GERİLLA

SÜLEYMAN GENÇ'in kaleminden

İLHAMİ SOYSAL'ın önsözü ile 40 TL.

Ödemeli isteme adresi:
DER KİTABEVİ, Sahaflar Çarşısı
No: 1 P.K. 109. Tel: 27 01 65
Beyazıt - İstanbul

Dağıtım:
★ SERHAT DAĞITIM Cağaloğlu
★ GE - DA İST. ANKARA. İZMİR

Not: Kitap tükenmek üzeredir, kitapçılar ve ilgili kişilerin acele etmeleri rica olunur.
(Aydınlık:49)

Yeşil Bursa Güreş Şampiyonasında
Tofaş-Sas ikinci oldu

BURSA (THA)

Birinci Yeşil Bursa Serbest Güreş Şampiyonasında final karşılaşmaları sona erdi.

Bu yarışmalarda Bulgar takımı 20 puanla birinci oldu. Tofaş Sas da 20 puan toplamasına rağmen averajdan dolayı ikinci oldu. Turnuvada üçüncülüğü 17 puan toplayan Romanya takımı elde etti.

48 kilo: Nicola (Bulgar)
52 kilo: Dimitru (Romanya)
57 kilo: Seyit Ali Aker (Tofaş-Sas)

62 kilo: İslam (Bulgar)
74 kilo: Cahit Ahıskalıoğlu
82 kilo: H. İbrehim Oktay (Tofaş-Sas)

90 kilo: İmiof (Bulgar)
100 kilo: Valentin (Bulgar)
Ağır: Martonya (Romanya)

İstanbul Ferdi Atletizm Birincilikleri yapılıyor

İSTANBUL(ÖZEL)

İstanbul Ferdi Atletizm birincilikleri bugün İnönü Stadında saat 17.30'da yapılacak.

Büyük erkekler ve büyük bayanlar kategorisinde yapılacak yarışlarda baraj derecelerini aşan atletler İzmir'de yapılacak olan Türkiye ferdi atletizm yarışmalarına katılmaya hak kazanacaktır.

Dünya Okullar Şampiyonası Çarşamba günü başlıyor

İZMİR(ÖZEL)

Dünya Okullar Spor Oyunları (Gymnasiade 78) Çarşamba günü saat 20.00'de Gençlik ve Spor Bakanı Yüksel Çakmur'un konuşması ile açılacak.

Gymnasiade 78 Oyunları Düzenleme Kurulu Başkanı Nuri Kılcı yaptığı açıklamada Dünya okullar spor oyunlarına 16 ülkeden 800'ü aşkın sporcunun katılacağını ve bu organizasyonun dünya gençliğinin kaynaşmasını simgeleyeceğini belirtti.

Kılcı açılış töreninde binlerce kuş uçurulacağı ve atletizm, jimnastik, masa tenisi, yüzme yarışlarını halkın ücretsiz izleyeceğini belirterek ilk defa gerçekleştirilen bu uygulamanın halkı ve gençleri birbirine kaynaştıracağını açıkladı.

Kılcı, Portekiz, Hindistan, İsrail, Bengladeş ve Fas'ın çağrıya süresi içinde cevap vermediklerini söyleyerek oyunlarına alınmadıklarını Sovyetler Birliği'nin ise İSF'ye üye olmadığı için oyunlara katılamadığını söyledi.'

Formalarda reklamın yasaklanması ve çatlak sesler

İsmet Hancıoğlu

Gençlik ve Spor Bakanlığı Müsteşarı Orhan Çaplı, futbolcuların onurlarını kırıcı buldukları reklamlı formaların önümüzdeki sezon yasaklandığını açıkladı. Tabii hemen büyük kulüplerden bir yaygaradır başladı. Vay efendim bu reklamlardan elde ettikleri geliri amatör branşlara harcıyorlarmış. Şimdi reklamlardan sağladıkları gelirin yasaklanmasıyla, spora yaptıkları hizmet baltalanmış. Tabii kulüpleri borç içinde yüzerken, milyonlar verip yıldızlaşmış futbolcuları nasıl transfer edecekler.

Açık yüreklilikle açıklasanıza. Siz spor mu yapmak istiyorsunuz, yoksa emperyalist tekellerin daha da katmerli kazanmalarına alet olmak mı istiyorsunuz?

Yaptığınız spor mudur? Reklam spora karışmış, spor reklama Yaptığınızın garip bir gösteriden başka birşey olmadığının farkında değilmisiniz?

Emperyalizmin yarattığı tüketim toplumunun icatları bunlar. Halkı her geçen gün daha fazla sömürebilmek için, daha fazla tüketmeye zorlayan anlayışları sahalarımızı da sardı. Spor özü itibariyle insan sağlığına hizmet eder. Dolayısıyla üretime ve anayurdun savunmasına dinç kuvvetler yetiştirmeyi amaçlar. Büyük tekellerin çıkarı uğruna ülkenin bir tüketim toplumu olmasını spor hiç ama hiç amaçlamaz.

Öyleyse kopardığınız bütün bu yaygara niye? Siz Türkiye sporuna hizmet etmek istiyorsanız; kulüpler arasındaki rekabete son verin. Sahalarda estirilen düşmanlık fırtınalarını dindirin. İyi şeyler yapmak zordur, fedakarlıklar ister. Sizler bunu yapamazsınız. Ama spora ihanet çok kolaydır. Ve sizin seçtiğiniz bu ikinci yoldaki gidişinize dur diyecek yurtseverler vardır. Zor'a reklam yazılı formaların giydirilmesinin yasaklanmasını olumlu buluyor ve sporcuların onurlarının kurtarıldığına inanıyoruz.

Feriköy jinyörler takımı antrenörleri ile birlikte

Feriköy-Okmeydanı 11 Yıldız Jinyörler maçı

İSTANBUL (ÖZEL)

Büyüklerine örnek olacak Feriköy-Okmeydanı 11 Yıldız jinyörleri kavgasız, küfürsüz, faulsüz bir maç yaparak takdir topladı. Olsayt olmasına rağmen, hakemin verdiği gole hiç bir itirazda bile bulunmayan jinyörler, yarının gerçek sporcuları olacakları muhakkak.

Erkal Demir ve Mustafa Güven'in çalıştırdığı Feriköy Jinyörler sahaya şu kadro ile çıktı:

Ali , Ercan, Ergun, Şevki, Metin, Sedat, Candan, Taner, Kemal, Ali, Ergun, Coşkun, Birol.

Antrenör Hasan Baş'ın çalıştırdığı Okmeydanı 11 Yıldız takımı kadrosu ise şöyle:

Hakan , Orhan, Ali, Ayhan, Seyhan, Bayram, Bünyamin, Uğur, Çetin, Aydemir, Cemil, İsak, Şahin, Zafer, İlhan.

Feriköy Jinyörler takımı çalıştırıcısı Mustafa Güven, kulübünün minikler okulunun çocukları çeşitli kötü alışkanlıklardan kurtararak, yeni oyuncular yetiştirdiğini söyledi. Mustafa Güven, minikler okulundaki amacı şöyle belirtti:

"Kendi imkanlarımız ve semt halkının da yardımı sayesinde, amacımız kendi bünyemizden bir Ali Kemal, Cemil yetiştirmektir. Feriköy kulübü kendi oyuncularını bu okullar sayesinde yarın için hazırlamaktadır. Geçen yılki jinyörler takımımız bu yıl Feriköy genç takımını oluşturdu."

Okmeydanı 11 Yıldız Jinyörler çalıştırıcısı Hasan Baş ise, minikleri sadece kendi imkanlarıyla hazırladığını, Federasyonun yardımcı olacağı yerde bütün amatör kulüplere verdiği serbest giriş kartlarını bu yıl vermemesini eleştirdi.

Okmeydanı 11 Yıldız jinyörleri

Atletlerimiz bugün Yugoslavya'da yarışıyor

İSTANBUL

Önceki gün uluslararası yarışlara katılmak amacıyla Yugoslavya'ya giden 5 kişilik atletizm kafilemiz bugün Belgrat şehrinde yapılacak olan atletizm müsabakalarında yarışacaklardır.

Veli Ballı ise 32 kilometrelik yol yarışında özel çağrılı olarak koşacak.

Bu müsabakalarda Türkiye'yi 5000 ve 10. 000 metrede Mehmet Terzi, 100 ve 200 metrede Selim Ergun, 110 metre engelide İlhan Ağırbaş ve yüksek atlamada Erol Şişko temsil edecek.

Veli Ballı ve Mehmet Terzi'nin yarışmalarda derece alacağı tahmin ediliyor.

Hentbol Ajanı Kazım Tekin: "Adana'da hentbol açık çalışma yapılarak yaygınlaştırıldı"

ADANA — BAYRAM KUTLU

Ülkemizde yeni yayılmaya başlayan spor dallarından biri olan hentbol gelecek dönem daha da yaygınlaşacağa benziyor.

Özellikle Adana bölgesinde hayli yaygınlaşan hentbol okullarda alabildiğine taraftar topluyor.

Adana Hentbol Ajanı Kazım Tekin yapılan çalışmalar hakkında şunları söyledi:

"Hentbol çalışmasında Adana en faal bölgedir. İlkokul, ortaokul, lisesve üniversitelerde oynanmaktadır. Okullarda oynanmasının yanı sıra 1977-1978 sezonunda hentbol ligi yapılarak kulüplerde faaliyete başlamıştır. 1977-1978 sezonunda il karmaları arasında yapılan yarışlarda yıldızlar ve gençlerde taraftar topluyor.

Yıldızlar grup Türkiye birinciliğinde şampiyon olduk. Fakat gençler şampiyonasında birinciliği averajla kaybettik. Bu dereceleri elde etmemizde esas etken tabana dönük çalışma yapmamızdır. Okullarda öğretmenlerle diyalog kurarak başarılarımızı daha fazla artırdığımıza inanıyorum. Yazın okul çağındaki öğrencilere hentbol yaz okulları açarak, teknik ve taktik becerilerini geliştirmeye çalışıyoruz.

En fazla bir hentbol sahamız olmaması bizi etkiliyor. Bu yüzden düzenli bir çalışma yapamıyoruz."

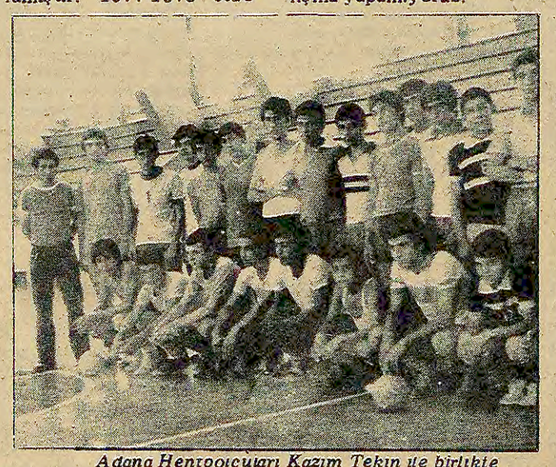

Adana Hentbolcuları Kazım Tekin ile birlikte

Yüzme nasıl öğrenebiliriz?

Spor Servisi

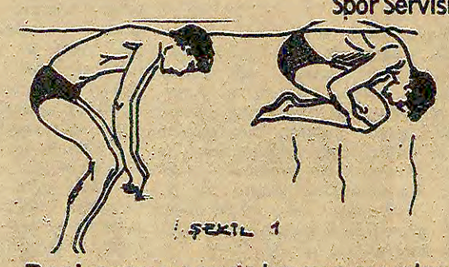

Denizanası ve suda kayma oyunları

Şimdi statik yüzmeyi kalça derinliğindeki ibir suda "deniz anası" adımı verdiğimiz bir hareketle geliştirebiliriz. Nefesimizi tutarak başımız suya tamamen dalıncaya dek öne doğru eğilelim. Aynı anda bükülmüş dizlerimizi kollarımızla dolayarak tutalım. Sırtımızın az bir kısmı dışarıya çıkar ve su üstünde kalır. Öğrencinin el ve ayaklarla yaptığı çırpmalar dinamik yüzmesini sağlar ve böylece suya olan güvenci daha da artacağından bu gibi hareketler artık büyük bir cesaret gerektirmez (Şekil 1).

Bu deniz anası hareketi doğru bir şekilde uygulandıktan sonra yapacağımız yeni hareket suda kaymadır (Şekil 2). Bu harekette kollar da bacaklar gibi gergin bir şekilde uzatılması gerekiyor. Başımız nefesimizi tutarak tamamen su içinde kalmakta. Eller (Şekil 3)'teki gibi başparmaklardan kenetleyecek şekilde tutulur. Birçok kez tekrarlanan deniz anası ve su üstünde kaymadan sonra ortama olan güven iyice yerleşir.

Artık sırtüstü "ölü adamı" mükemmel şekilde gerçekleştirmek için gerekli psikolojik durum oluşmuştur. Bele kadar derin suda bacaklarımız ayrılmış şekilde, dizlerimiz başımız suya dalıncaya dek bükülür. Kollarımız başımızın yan tarafına serbest şekilde uzatılır (avuç içleri yukarıya bakar şekilde). Öğrenci kendisini yerden itmeyecek şekilde yavaşça sırtüstü durumuna geçer. Yüzümüz ve açık gözlerimiz yukarıya bakacak şekilde iyice geriye uzatalım. Bacaklar da birbirinden ayrılmış vaziyette yavaşça uzatılır. Derin bir nefes aldıktan sonra, önce nefes tutulur ve arkasında başlangıçta öğrendiğimiz suya nefes verme işlemi yapılır. Böylece hava ile dolu ciğerlerimizi bizi taşıyan bir yastık gibi kullanabiliriz (Şekil 4).

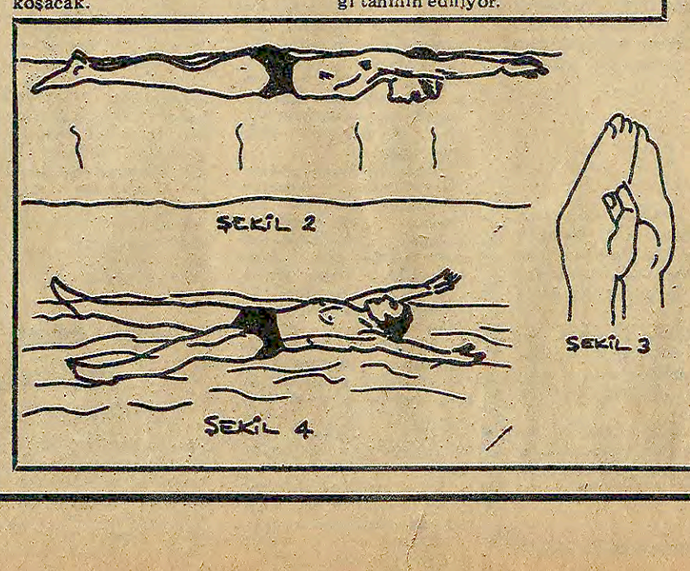

Keşan TÖB-DER Başkanı...

(Baştarafı 1. Sayfada)

mada öğretmene çarparak ölümüne yol açan araca ait bir ön pancurla, ön tampon parçası ele geçti. Bundan öğretmeni çiğneyen aracın 1975 model Murat marka bir otomobil olduğu anlaşıldı.

İki çocuk sahibi olan öğretmen Kenan Akıncı 40 yaşındaydı.

ANKARA'DA

Başkent Ankara'da Demetevler semtinde 2. caddedeki "Eşitlik Parkında" halka saldıran komandoların açtıkları ateş sonucu emekli memur Osman Özcan başından vurularak öldürüldü. Olaydan sonra Şemsettin Tiftik, İlyas Ekmen ve Mustafa Kalaycı adlı kişiler olayla ilgili olarak gözaltına alındılar.

Öte yandan Keçiören Çekirge sokakta bir grup tarafından açılan ateş sonucu, Haydar Çınar adlı kişi ağır yaralanarak hastaneye kaldırıldı.

MANİSA'DA

Manisa Öğrenci Yurduna önceki gece saat 23.00sıralarında bir otomobilden açılan ateş sonucu, Mehmet Gümüşbaş adlı yurt kapıcısı öldürüldü, Orhan Özcan adlı bir öğrenci yaralandı.

Manisa Emniyet Müdürü olaydan sonra, olayda kullanıldığı sanılan bir otomobilin içinde Hikmet Gönen adlı şahsın tabancası ile gözaltına alındığını açıkladı.

ADAPAZARI'NDA

Adapazarı'nda Töb-Der Adapazarı Şubesi bugün sabaha karşı bir grup tarafından saldırıya uğradı.Binada maddi hasar meydana geldi. Saldırganlar binanın camlarını kırıp, eşyaları tahrip ettikten sonra kaçtı.

Çağdaş Hukukçular Derneği toplantısını izleyen muhabirimize İGD'liler saldırdı

İZMİR (ÖZEL)

İzmir'de dün Çağdaş Hukukçular Derneğinin "141-142 Üzerine" konulu toplantısını izleyen muhabirimiz Nina Karşılayan'a saldırıldı.

Fuarda Ekiel Över bahçesinde düzenlenen toplantıda Avukat Halit Çelenk'in yanı sıra İGD'lilere yakınlığıyla tanınan Maden-İş eğitim görevlisi Süleyman Üstün konuştular. Toplantı sırasında iki İGD'li, muhabirimizin yanına gelerek kendisiyle bir köşede konuşmak istediklerini söylediler. Muhabirimiz bunu kabul etmeyince, "İGD'liler "dışarı çık" dediler. Ancak muhabirimiz İGD'lilerin tehditlerine rağmen toplantıyı izlemeye devam etti. Bunun üzerine geri çekilen iki İGD'li, 50 kadar arkadaşıyla birlikte geri döndü. Muhabirimizi tar'aklayarak dışarı çıkarmak istediler. Olayı gören Çağdaş Hukukçular Derneği görevlisi iki kişi İGD'lileri engellemek istediler ve durumu yöneticilere bildirmek üzere olay yerinden kısa bir süre ayrıldılar. Bunu fırsat bilen 50 kadar İGD'li komando muhabirimizi tartaklayarak, zorla dışarı çıkardılar. Muhabirimiz, İGD'li zorbalara karşı çıkıp, toplantıyı izlemek hakkını yüksek sesle savununca, İGD'liler durumun toplantıyı izleyenler tarafından anlaşılmaması için "Kahrolsun Faşistler" sloganını atmaya başladılar. İGD'liler daha sonra "Maocu Bozkurtlar Giremez" diye bağırdılar.

Toplantıya gelen sendikaların İGD'lilere yakınlığıyla tanınan kuruluşlar olduğu, buna karşı dayetli oldukları halde Oleyis ve Genel-İş sendikalarının toplantıya katılmadıkları görüldü.

Petrol-İş Anadolu Yakası Şube Başkanı seçimini İsmail Topkar kazandı

İSTANBUL(ÖZEL)

Dün Pendik Ark sinemasında yapılan Petrol-İş sendikası Anadolu Yakası Şube Başkanlığı seçimini eski genel başkan İsmail Topkar kazandı.

Genel Merkezdeki revizyonist Adem Yılmaz grubunun desteklediği liste seçimleri kaybetti. Topkar yeni şube başkanı oldu.

Gençlik Parkı...

(Baştarafı 1. Sayfada)

genel müdürünüz, valınız, içişleri bakanınız hatta Başbakanınız dahi benim silahımı alamaz. Beni iyi tanıyın. Ben bu karakolda solcuları çok havuzda yüzdürdüm. O zaman bana kimse birşey yapamadı, şimdi de kimse birşey yapamaz. Silahım Smith Wetson, boşuna kovan aramayın" dedi.

Daha sonra Fikret Demirkaya adlı polis memuru ve bazı polisler kendileri bir tutanak düzenleyerek diğer polislere imza ettirmek istediler. Sapmaz'ı yakalayan polislerden Müslim Gök, "Ben bu tutanağı imzalamıyorum. Olay saptırılmıştır. Bu adli görevi ihlal suçu doğurur" dedi. Ancak kendi istedikleri gibi bir tutanak düzenleyen polisler Sapmaz'ı serbest bıraktılar.

İstanbul Seferberlik...

(Baştarafı 1. Sayfada)

Ağva bölgesinde sivil kişilerle beraber eğitimler düzenledikleri bildiriliyor.

GENELKURMAY'DAKİ TOPLANTILAR

Öte yandan, gazetemizin yayınıyla ilgili olarak Genelkurmay'da çeşitli toplantılar düzenlendiği bildiriliyor. Genelkurmay çevreleri Jandarma Genel Komutanı Şahap Yardımoğlu'nun girişimiyle başlatılan AYDINLIK'ın yayınını engelleme girişimlerinin bu toplantılarda kararlaştırıldığını belirtiyorlar. Aynı çevreler, bu konuda bir girişimde bulunulmaması için Özel Harp Dairesi'nin özellikle çaba göstердiğini söylüyorlar.

Moskova...

(Baştarafı 1. Sayfada)

nin radyosu iddialarını şöyle sürdürdü: "Arnavutluk Haber Ajansı ATA yaptığı yorumda, Pekin yönetiminin emperyalizmle işbirliği ve ulusal kurtuluş hareketlerine düşmanlık politikasını kanıtlayan olaylar karşısında bazı gerçekleri görmek zorunda kalıyor".

Sovyetler Birliği'nin hegemonyacı faaliyetlerini gizlemek isteyen "TKP'nin Sesi" Arnavutluk yönetiminin tutumunu kanıt olarak gösteriyor.

Siyasal gözlemciler, sahte TKP'nin Çin'e karşı Arnavutluk'u desteklemesinin nedeni olarak Enver Hoca yönetiminin, Brejnev'e yaklaşan bir siyasi çizgi izlemesini gösteriyorlar.

Lockheed rüşvet dosyası kapatılıyor

ANKARA (ANKA)

Lockheed uçak firmasından alınan rüşvet iddiasını soruşturmak üzere ABD ile Türkiye arasında 1 Temmuz 1976 tarihinde imzalanan ve 1977 Temmuzunda bir yıl daha uzatılan "Adaletin Yerine Getirilmesinde Karşılıklı Yardımlaşma Usulleri Hakkındaki Anlaşma"nın uzatma süresi de sona erdi.

Uzatma süresi 8 Temmuz 1978 tarihinde sona eren anlaşma yenilenmediği ve süre yeniden uzatılmadığı takdirde 'Lockheed Rüşvet Dosyası" kendiliğinden kapanacak ve soruşturma sona erecek.

Dışişleri Bakanlığı yetkilileri yaptıkları açıklamada,, dosyanın kapanmaması ve ABD'den gerekli bilgilerin yeniden getirilmesini sağlamak amacıyla girişimde bulunduklarını ve anlaşmanın yenilenmesinden sonra bir kararname ile yürürlüğe konulacağını bildirdiler.

Muhtarlar Federasyonu Başkanı Büyükaslan:

"10 aydır ödeneklerimizi alamadık"

GAZİANTEP(AA)

Muhtarlar Federasyonu Başkanı Büyükaslan, Gaziantep'te yaptığı konuşmada, 10 aydır alamadıkları ödeneklerinin gecikmeden verilmesini istedi. Büyükaslan, muhtarların maaş katsayısı 100 olan göstergenin 300'e çıkarılmasını 'muhtarlarla ilgili yasanın bir an önce çıkarılmasını da istedi.

Muhtarlar Federasyonunun Gaziantep'te düzenlenen Güneydoğu Anadolu toplantısında bir konuşma yapan Federasyon Başkanı Muhittin Büyükaslan şöyle dedi:

"10 aydır ödeneklerimizi alamadık. Fazla zarara uğramadan bu ödenekler verilmelidir. Muhtarların maaş katsayısı 100 olan gösterge 300'e çıkarılmalıdır. Meclislerde bekleyen muhtarlarla ilgili özel yasa bir an önce çıkarılmalıdır. Hiç bir karşılık gözetmeksizin işlemlere imza atan köy ve mahalle ihtiyar heyetlerine de ayda iki oturum karşılığı ücret ödenmelidir." dedi.

Büyükaslan, aynı konuşmada, anarşik olayları ve cinayetleri de nefretle karşıladıklarını belirtti.

Türkiye-AET...

(Baştarafı 1. Sayfada)

nundan önce toplanacak

TÜRKİYE'NİN ÖNERİLERİ

Bugün başlayacak ve yarın akşama kadar devam edecek olan görüşmelerde, Türkiye'nin sunacağı önerilerin özet olarak şu noktalarda toplandığı öğrenildi:

Katma Protokolda değişiklik: Türkiye, Topluluğa tam üyeliğini öngören Ankara Anlaşmasında, katma protokolda ve ek protokolda bazı değişiklikler yapılmasını istiyor. Türkiye Topluluğa tam üye olabilecek duruma gelmesi için Topluluk üyelerinin Türkiye'nin ekonomisine özellikle de sanayide belli katkılarda bulunmasını, sanayinin korunmasına olanak sağlayacak bazı ayrıcalıklar tanınmasını, Türkiye'nin ekonomisini güçlendirmek için mali destek sağlanmasını talep ediyor.

AET'nin Akdeniz ülkeleriyle anlaşmalarının yarattığı sorunlar: Türkiye kendisine anlaşmalarla sağlanan ayrıcalıkların AET'nin 1976 yılı içinde Akdeniz'de kıyısı olan ülkelerde imzaladığı bir dizi anlaşma sonucunda etkisiz hale geldiği kanısında. Türkiye ile benzer ekonomik yapıya sahip ve aynı tür malları üreten bu ülkelere sağlanan ayrıcalıklar. Türkiye'nin tarım ürünlerinin pazarlarında daralmaya yol açarken, Türkiye'nin AET nezdinde farklı bir statüye sahip olmasına rağmen bu durumu gözardı ediyor. Türkiye kendisinin Topluluğa bir dönem sonra tam üyeliğinin öngörüldüğünü, bu nedenle tarım ürünlerine Topluluğun daha fazla olanak sağlaması gerektiğini ve bunun için de kotaların artırılmasını talep ediyor.

Tekstil sanayiinin durumu: Türkiye özellikle tekstil, pamuk ipliği ve pamuklu dokumalarına AET tarafından konulmuş olan kısıtlamaların kaldırılmasını, bu alanda kendisine yeni olanaklar sağlanmasını istiyor. Geçen yıl İngiltere'nin başlattığı, Belçika, Hollanda ve Lüksemburg'un katıldığı Türkiye'den yapılan tekstil ürünlerinin ithalatının sınırlandırılması girişimlerinin durdurulmasını da talep ediyor.

Serbest dolaşım sorunu: Katma protokol 1977 yılından itibaren 10 yıllık bir dönem içinde AET ülkelerinde çalışan Türk işçilerine Topluluk üyesi ülkelerde serbestçe dolaşma ve istedikleri yerlerde yerleşme ve çalışma hakkı tanıyordu. Türkiye 1976'da kesintiye uğrayan görüşmelerde bu uygulamanın derhal başlatılmasını talep etti.

SDP Başkanı Rusya'daki yargılamaları protesto etti

ANKARA(ÖZEL)

Sosyalist Devrim Partisi Genel Başkanı Mehmet Ali Aybar, parti örgütüne bir genelge göndererek Sovyetler Birliği'deki siyasal yargılamaları protesto ettiklerini bildirdi.

Aybar demecinde "Gerçekte Şaranski, Ginzburg ve Piyatakus Helsinki Nihai Senedini savundukları ve Sovyet hükümetinin insan haklarına saygılı olmasını istedikleri için ağır cezalara çarptırılmışlardır" dedi.

Aybar, Sovyetler'deki son yargılamaları ve verilen mahkumiyet kararlarını bu ülkenin bir iç meselesi olarak görmediklerini de açıkladı.

Derince'deki Petrol Ofisinde büyük bir yangın çıktı

KOCAELİ(THA)

İzmit'in Derince Bölgesindeki petrol ofisi tesislerinin dolum bölümünde bugün saat 15.30 sıralarında şiddetli bir patlama sonucu yangın çıktı. Yangın kısa sürede büyüme gösterdiğinden İzmit Belediyesi, Seka ve İpraş ile Petkim İtfaiyeleri olay yerine gönderilerek söndürme çalışmalarına katıldılar. Yangının çıktığı tanker dolum tesislerinden ateşin diğer ünitelere sıçramasını önlemek için büyük bir çaba sarfedildiğini belirten yetkililer, petrol ofisi bölgesinde çok sıkı güvenlik önlemleri almaya başladılar

iki saat süren yangın saat 17,30 da kontrol altına alındı.

Petrol Ofisi yetkilileri bir işçinin yaralandığı yangında dolum tesislerinin hasar gördüğünü ve zararın 15 milyon lirayı bulduğunu açıkladılar. Yangında tankerlere mazot ve yakıt ikmali yapan dolum tesislerinin hasar görmesi nedeniyle uzun bir süre tankerlere mazot verilemeyeceği bildiriliyor. Yangında bir kasit olmadığı açıklandı.

SATIŞ İLANI

Dosya No: 977/6602

İstanbul 11.ci İcra Memurluğundan

Bir borçtan dolayı haczli olup, paraya çevrilmesine karar verilen 1.300.000.00 lira kuruş muhammen kıymeti Vicars marka fırın faal Eşya 20/7/1978 Perşembe günü saat 16.00-16.20 e kadar Esentepe Büyükdere Caddesi No. 84 de açık arttırma suretiyle satılacaktır. Birinci arttırmada verilen bedel, kıymetin yüzde 75'ini bulmadığı takdirde, ikinci arttırması, 21/7/1978 Cuma günü, aynı yer ve saatte yapılacaktır. 150 kuruşluk posta pulu gönderildiği takdirde, isteyene şartname sureti gönderilecektir.

Alıcıların, mahallinde bulunacak memura müracaatları ilan olunur.

12/7/1978
İcra Memur M.
İ. Bakl Saatci

Basın: 5261-650

Ecevit...

(Baştarafı 1. Sayfada)

Türk-İş hayat pahalılığının iki yıl içinde yüzde yüz arttığını belirterek ücretlerin de en az aynı oranda artmasını istiyor. Tunç'un Ecevit'e kamu kesimindeki günlük işçi ücretlerine en az birinci yıl 90, ikinci yıl 90 lira zam yapılmasını önerdiği bildirirldi.

Hükümet tarafı ise bu artış isteğini çok buluyor. Daha sınırlı bir artış sağlanmasını, ikramiye sayısının da 2'den 3'e çıkarılmasını, çocuk, yakacak zammı gibi sosyal yardımlarda belli bir artışa gidilmesini, buna karşı çıplak işçi ücretlerine yapılacak zammın daha az olmasını talep ediyor.

HAFTA SONU TOPLANTILARI

Türk-İş Genel Başkanı Halil Tunç, ilgili sendikaların başkanlarıyla hafta sonunda toplantılar yaparak izlenecek yolu görüştü. Sendika başkanlarının taleplerde diretilmesinden yana olduğu öğrenildi. Sendika başkanlarının, bunun dışında bir çözümün tabanın diğer sendikalara kaymasına yol açabileceğini söyledikleri ifade edildi.

Hükümet tarafından ise Hikmet Çetin ilgili Kamu İktisadi Teşebbüslerinin genel müdürleriyle bir toplantı yaparak, bu isteklerin karşılanması halinde bunun tütçeye ne kadar yük getireceğini saptamaya çalıştı.

Hükümet yetkilileri istenilen bu zammın karşılanması halinde IMF'ye karşı yükümlülüğün yerine getirilmemiş olacağını, bunun ise IMF'den kredi alma olanağını sarsacağını belirtiyorlar. IMF ile yapılan görüşmelerde, bu uluslararası mali kuruluş Türkiye'deki ücret artışlarının sınırlandırılmasını ve KİT'lerin açığının karşılanmasında hazine fonlarından yararlanılmamasını istemişti.

DİSK'İN DURUMU

Hükümet Türk-İş ile varılacak anlaşmaya DİSK'i de katmak istiyor. Bu amaçla Ankara'da bulunan DİSK Genel Sekreteri Fehmi Işıklar'ın görüşü de alındı.

Özellikle Hitmet Çetin ile Sadık Şide arasındaki görüşmeler sonunda üzerinde anlaşmaya varılan ve Halil Tunç'la Ecevit'in de onayı alınan ortak bildiriye DİSK'in de katılmasının sağlanmaya çalışıldığı belirtiliyor.

Ortak bildiri ücretlerin alım gücünün 1976 düzeyinde tutulmasının yanısıra, işçilerin yönetime katılması ve işçilerin demokratik haklarının sınırlandırılmaması gibi konuları içeriyor.

DİSK'in bu konuyu yetkili organlarına götürerek görüşünü belirleyeceği bildirildi. DİSK'in de ortak bildiri ve ilkeleri benimsemesi halinde, ortak bildiri bu hafta içinde Başbakan Bülent Ecevit, Türk-İş Genel Başkanı Halil Tunç, DİSK Genel Başkanı Abdullah Baştürk'ün de katılacağı bir ortak basın toplantısında açıklanacak.

ANLAŞMANIN KAPSAMI

Anlaşma 13 iş kolunda kamu kuruluşlarında çalışan 470 bin işçiyi ilgilendiriyor. Bu işçilerin büyük kısmının TEK, TKİ DSİ, Etibank, Seydişehir Alimünyum, Tekel, Cay-Kur, Şeker, ve Çimento fabrikalarında çalıştıkları bildirildi.

Anlaşma sağlandığı takdirde bu kamu kuruluşlarıyla ilgili sendikalar arasında bu ilkeler temelinde 30'un üzerinde toplusözleşme imzalanacak.

TİKP...

(Baştarafı 1. Sayfada)

Mitingte 20'den fazla köyün adları yazılı pankartlar dikkati çekiyordu. Köylüler ayrıca üzerinde "Mehmet Çetin'in Katili Jandarma Çavuşundan Hesap Sorulsun", "Kontrgerilladan Hesap Sorulsun", "Bağımsızlık, Toprak, Özgürlük", "Ne Amerika, Ne Rusya, Bağımsız Demokratik Türkiye", "Mehmet Çetin'ler Ölmez", "Alevi-Sünni Bir olsun Amerika Rusya Kahrolsun" "Yaşasın Türkiye İşçi Köylü Partisi" sloganları yazılı pankartlar taşıyorlardı.

PERİNÇEK'İN KONUŞMASI

Toplantıda bir konuşma yapan TİKP Başkanı Doğu Perinçek, Mehmet Çetin'i köylünün gözü önünde G-3 tüfeği dayayarak öldüren jandarma çavuşu Hüseyin Tosun'un hala niçin ellerini kollarını sallayarak dolaştığını hükümetten sordu. Doğu Perinçek, hükümetin katilleri yakalamayıp, tam tersine cinayetleri önlemeye çalışan POL-DER üyelerine baskı yaptığını, Kontrgerillayı açığa çıkartan Aydınlık gazetesini susturmaya çalıştığını söyledi. Perinçek, Mehmet Çetin'in öldürüldüğü günlerde Bingöl'de 3, Nusaybin'de 2, daha sonra gene Nusaybin'de 3 yoksul köylünün jandarma tarafından kurşuna dizildiğini belirterek, jandarma ve komando zulmüne son verilmesini istedi ve Doğu bölgesindeki baskıları kınadı.

Perinçek, köylülerin "Bağımsızlık, Toprak, Özgürlük" sloganlarıyla desteklenen konuşmasını şöyle sürdürdü:

"Elli yıldır Türkiye'de bir "toprak reformu" masalı söylenmektedir. Hiç bir iktidar daha önce verdiği sözü yerine getirmemiştir. Bugün de Ecevit'in 'Toprak işleyenin su kullananın' sözünü unuttuğunu görüyoruz. Oysa demokrasinin temeli toprak ağalığının, tefeciliğin, şeyhlik ve diğer ortaçağ kurumlarının ortadan kaldırılmasıdır. Özgürlükler ancak bu temel üzerinde yükselebilir. Köklü bir toprak reformu, halkı bölen milliyet ve mezhep ayrılıklarını, bütün feodal kurumlarla birlikte temizlediği ve köylüyü özgürlüğe kavuşturduğu için milli bağımsızlığımızı savunmak açısından da büyük önem taşımaktadır. Dünyanın çalkantılı bir döneme girdiği şartlarda 45 milyonluk halkımızı birleştirecek harç, özgürlük ve milli eşitliktir."

MESAJLAR

Toplantıda TİKP'nin çeşitli örgütlerinden, Polatlı ve Seyranbağları Halkevinden, BİSEN Büro İşçileri Sendikasından, Devrimci Gençlik Birliğinden, Şişe Cam, Teknik Cam, Pancar Motor, Parkur, Türk Telekominikasyon, EGO, Hacettepe ve Beytepe Kampüsü işçilerinden, çeşitli lise ve yüksek okul öğrencilerinden gelen mesajlar okundu. Bu arada toplantıya bir mesaj gönderen Cumhuriyet gazetesi yazarlarından Fikret Otyam şunları belirtti:

"Bir Mehmet Çetin ölmeylen cihan yıkılmaz. Nitekim yıkılmadığına sizler de tanık oldunuz. Ne var ki, bir Mehmet'in ve onun gibilerin ölmesiyle bozuk, hain, kinden yana olan bir düzen değişir, yoksuldan, emekçiden yana olmayan bir düzen yıkılır, yıkılmasa bile ilk anda temelinden sarsılır.

"Sizlere, yakınlarına, başsağlığı dilemiyorum. Çünkü ben, kardeşiniz Mehmet ve onun gibilerin öldüğünü kabul edenlerden değilim. Bayraklar ölmez. Mehmet bir namus bayrağıydı.

"Anısı önünde saygıyla eğiliyorum. Mehmet, yiğit, sönmez bir ateşti. Siz bu ateşi söndürmeyin. İşte bunu yaptığınızda Mehmet'i daha çok yaşatacaksınız ve nice Mehmetleri.

"Hepinizi saygı ve sevgiyle kucaklar, ateşi söndürmemeye bir kere daha çağırırım."

Ecevit'in Elçi...

(Baştarafı 1. Sayfada)

Konuşmasını, halkı saldırı ve kışkırtmalara karşı uyanık olmaya çağırarak sürdüren Elçi şunları söyledi:

"Saadetlerini halka zulmetmekte arayanlar, 12 Martı geri getirmek istiyorlar. Sizleri ezmek isteyenler, bölgelerarası dengesizliğin kalmasını isteyenler esas bölücülerdir. Sizlere söz veriyorum, sizleri ezmek isteyenleri biz ezeceğiz. Sizlere kan kusturmak isteyenlere biz kan kusturacağız.

"Bölge halkı yıllardır evlat değil, üvey evlat muamelesi, hizmet değil zulüm görmüştür. Bu tür uygulamalar içerisinde bulunan bazı çevreler, şahsıma karşı ithamlarda bulunmaktadırlar. Bu ithamları öne sürenler, dikta rejimini hevesleyenlerdir. Ancak, bu heveslerini kursaklarında bırakacağız. Baskı, zulüm değil, insancıl yaklaşımlarla yılların getirmiş olduğu acıları sileceğiz. İzdıraplı günler geçiren bölge halkına özgürce yaşama hakkı sağlanacaktır.

"Türkiye'de sömürü düzenini sürdürmek isteyen bazı güçler vardır. Bu güçler, halkı birbirine düşürerek kardeşi kardeşe vurdurarak, faşizan düzenlerini sürdürmek istiyorlar."

Konuşmaları yüzlerce kadın tarafından da izlenen Bayındırlık Bakanı Elçi, 141-142. maddelerin özgürlükleri kısıtladığını da belirterek, özgürlük, barış ve ülkenin kalkınması, ezilenlerin mutluluğa kavuşması için çalıştıklarını söyledi.

Bayındırlık Bakanı, gezinin bundan sonraki programına göre, Van deprem bölgesinde incelemelerde bulunacak.

Doğunun...

(Baştarafı 1. Sayfada)

otomobili durdurulan Elçi, güleryüzlü hemşerileriyle tek tek öpüştü, bir o kadar da dert dinledi.

Dert dinleme konusunda Şerafettin Elçi kadar gönüllü Bakan zor bulunur. Bakan yol üzerinde Vilayet'te, Belediye'de tek tek şahısların resmi ve özel kuruluşlara kadar birçok kişiden yazılı dert mektubu topladı. Vermeyenlerden de ısrarla kendi istedi. "Nusaybin'e kepçe", "Cizre'ye doktor," "Mardin'e yol": Kolay biten, çabuk çözülen cinsten dertler değil. Binlerce yılın horlanmışlığına karşı hızla gelişen bir tepki. Elçi de, bu tepkinin durulmasına değil gelişmesine destek oluyor.

Uğrak noktalarında yerel sorunlarla ilgili görüşlerini açıkladıktan sonra, her seferinde önemli bir konuyu getirdi gündeme: Bir süredir, kendi hakkında sürdürülen aleyhteki kampanyaya cevap.. "Doğu'nun bataklık olarak kalmasını, sömürünün sürmesini istevenler elbette bana tahammül edemeyeceklerdi. Faşizmi özleyenler, elbette insanlara olan düşmanlıklarını bana saldırarak gösterecekleri." Elçi'nin sözleri bunlar. Kalabalık bu sözlere daha coşkun bir tepki gösteriyor ve "Doğu'nun elçisi" sloganını birlik halinde haykırıyorlardı.

Çok kalabalık bir konvoyla Diyarbakır'dan baba ocağı Cizre'ye gelen Elçi, yol üzerindeki bazı beton direkleri de elbette farketmiştir. Eğer bakanların "mayınlar temizlenecek" yollu demeçlerine rağmen, Genelkurmay'ın mayınlama faaliyetine hız verdiğine, Bayındırlık Bakanı da bizim gibi tanık olduysa, önemli bir görevi daha var ortada: "Fiki Tepe ile ,Amude arasındaki çok verimli araziye, sadece mayın ekilmesine karşı çıkmak ve tek bacaklı insanların sayısındaki artışı durdurmak.

Elçi'nin bu göreve de sarılacağını umud ediyoruz.

Müezzinoğlu ekonomimizde kötüye gidişin durduğunu öne sürdü

ANKARA(ANKA)

Maliye Bakanı Ziya Müezzinoğlu haftalık Yankı dergisinin sorularını cevaplarken, içte ve dışta ödeme olanağını kaybetmiş ekonomiyi devraldıkları zaman uygulamaya koydukları programla ilk aşamada kötüye gidişin hızını durdurduklarını söyledi.

Müezzinoğlu, iyimser bekleyişler aşamasına varan ekonomimizin ihracat yönünden son iki ayda canlandığını, eldeki stokların pivasaya çıkmaya başladığını ve bu yılki ödemelerin hepsinin zamanında yapıldığını açıkladı.

POL-DER'in...

(Baştarafı 1. Sayfada)

Aslında bir devletin emniyet kuvvetleri arasında ideolojik bir bölünme olması hiç kuşku yok ki; hiç bir yönetimin kabul edemeyeceği bir olgudur. Ancak POL-DER bütün eylemlerinden açıkça görülebileceği gibi ideolojik amaçla kurulan bir örgüt değil, polis kadrolarına ideolojik amaçlarla insan doldurulurken, devlet gücünü tarafsız bir şekilde kullanmaya çalışan emniyet görevlilerinin toplandıkları bir örgüt olmuştur. Ve işin en ilginç yanı Ecevit hükümetinin zorlama bir şekilde şişirilen polis kadrolarının tasfiyesi yoluna gitmeyip, POL-DER'i kapatmakla işe başlaması olmuştur.

Ecevit hükümetinin bu davranışının nedenleri düşünüldüğünde' "tarafsız" kalma çabasının yanı sıra akla gelen ikinci bir neden de yaklaşan "Yüksek Askeri Şura" toplantısında yüksek bir pazarlık gücü elde etme çabası olmaktadır. Gerçekten Türkiye tam bir darboğazın içinden geçmekte ve bıçağın sırtında durmaktadır. Bu kritik noktada köklü önlemler almak zorunda olan Ecevit hükümetinin POL-DER'le işe başlaması düşündürücü ve üzücüdür. Önümüzdeki ay sonunda belki ordu içinden de birtakım ayıklamalar yapılacaktır. Ancak bu ayıklamaların bedelini ya da "kefaletini" POL-DER üyelerine ödetmek büyük bir haksızlıktır.

Fakat her şeye karşın, emniyet kadrolarında görevli bulunan kişilerdeki yurtsever duyguların su ya da bu örgütün kapatılmasıyla ortadan kalkacağını sanmak yanlış olur. Her türlü yoksulluk, yoksulluk, baskı ve zulme karşı direnen kimi emniyet görevlilerini, bu yüksek duygularından soyutlamaya hiç kimsenin gücü yetemez.

Emniyet...

(Baştarafı 1. Sayfada)

ların çağrısı üzerine beş ay önce Emniyet Genel Müdürlüğü görevini kabul ettim.

"Bu görevin, ülkenin içinde bulunduğu koşullarda ne denli sorumluluk gerektirdiğini bilerek üstlendim ve görevimi bugüne dek, aynı sorumluluk içinde sürdürdüm.

"Görevimi yaparken destek olarak gördüğüm, gurur ve kıvanç duyduğum en büyük güç, Emniyet mensuplarının, toplumun bugün ulaştığı gelişmeye paralel bir gelişme içinde bulunmaları olmuştur.

"Emniyet mensupları, bu gelişmenin gereği, sadece ekonomik ve sosyal haklarının peşinden koşmakla yetinmeyip, aynı zamanda, toplumsal bir güç ve demokratik bir kitle örgütü oluşturarak, ülke sorunları karşısında da kayıtsız kalamayacaklarını kanıtlamışlardır.

"Siyasal iktidar mücadelesinin dışında durmayı başarıp, siyasal uygulamalardaki yanılgı ve tersliklere boyun eğmeyen Emniyet mensuplarıyla birlikte görev yapmak, benim için bir onur nedeni olmuştur.

"Görevimi ancak, kendilerini halkın ve yurdunun sorunlarından soyutlamayan Emniyet mensubu arkadaşlarımın bu görev bilinci, duygusu ve sorumluluğu düzeyinde sürdürmem mümkün olabilirdi.

"Bu bilinç ve sorumluluk düzeyinde görev yapamayacağımı anladığım şu anda, sadece Emniyet Genel Müdürlüğü görevinden istifa etmekle kalmıyor, aynı zamanda, yeni hiç bir görev kabul edemeyeceğimi de belirtmek istivorum.

"Tüm Emniyet mensubu arkadaşlarıma içtenlikle teşekkür eder, başarı dileklerimi ve sevgilerimi sunarım."

Bu arada konuyla ilgili bir açıklama yapan İçişleri Bakanı İrfan Özaydınlı, Emniyet Genel Müdürlüğüne Diyarbakır Valisi Haydar Özkan'ın vekaleten atandığını bildirdi.

YAY-KUR sınav sonuçları bir ay sonra belli olacak

ANKARA(AA)

YAY-KUR programına kayıtlı öğrencilerin ikinci yarı yıl sınavları dün 19 merkezde yapıldı. Birinci yıl sınavları da önceki gün aynı merkezlerde yapılmıştı. Yetkililerce sınav sonuçlarının bir ay sonra belli olacağı bildirildi.

Bu sınavlarda başarı gösteremeyen öğrencilerin bütünleme sınavlarının 23-24 Eylül 1978 tarihlerinde yapılacağı açıklandı.

"Özgürlükçü demokrat"ın tavsiyeleri

(Baştarafı 1. Sayfada)

rundadır.

—Hükümet, özgürlük vaadlerini bir yana bıraktı. Katillerin yakalanması için mücadele eden polisleri görevden aldı. POL-DER'i kapattı. Kontrgerillanın üzerine yürümek yerine, bu cinayet şebekesini açığa çıkaran yayınlar yapan gazeteyi bastı. Peki bunlara ne diyorsun, diye sorunca; şöyle cevap veriyor bizim "özgürlükçü demokrat":

—Kardeşim, siz sömürücü düzene muhalefet edeceğinize hükümete muhalefet ediyorsunuz.

Bu özgürlükçü demokratlara göre, "sömürücü düzene muhalefet edebilmek için POL-DER'in kapatılmasına karşı çıkmayacaksın, hükümetin iki süper devlet arasında denge ve teslimiyet politikasıyla mücadele etmeyeceksin, Amerika ve Rusya'ya ülkemizin peşkeş çekilmesine direnmeyeceksin, işçi ücretlerinin dondurulmasına sessiz kalacaksın.

Karşı çıkarsan bunlara göre sen "olaylara çocukça yaklaşan devrimci fantaziler yapan" biri olursun, "sermayenin ekmeğine yağ sürersin".

Halkın çıkarlarını değil de hükümeti desteklemeyi esas alanlar işte böyle zavallı gerekçeler ileri sürüyorlar. İki süper devlete teslimiyetçi, halka baskı yapan bir politikayı desteklemek zorunda kalıyorlar. Üstelik bu yaptıklarına bir de "uluslararası tekellerin oyununa gelmemek" cilasını da çekiyorlar.

Gerçekler ise emperyalizme teslimiyeti savunanları değil, halkın çıkarlarını savunanları haklı çıkarıyor.

DEV-GENÇ ve Devrimci Kurtuluşçular İnciraltı Öğrenci Yurdundaki DGB'li öğrencilere saldırdı

● Saldırı amacının devrimci öğrencileri yurttan atmak olduğu bildiriliyor

İZMİR (ÖZEL)

İzmir İnciraltı'ndaki Atatürk Öğrenci Yurdunda kalan DGB üyesi devrimci öğrencilere yurt komitesindeki Dev-Gençli ve Devrimci Kurtuluşçuların başını çektiği bir grup maceracı saldırdı. Olayda, aralarında İzmir DGB Başkanı Mehmet Halil Güleç'in de bulunduğu beş öğrenci ile yurtta bulunan Gençlik ve Spor Bakanlığı görevlisi Gülden Ardıç'ın yaralandığı bildiriliyor.

Saldırganların DGB'li öğrencileri yurttan atmak amacıyla uzun süredir huzursuzluk yarattıkları ve bir kız öğrencinin saatinde blokunda bulunmamasını bahane ettikleri belirtildi.

Öte yandan şikayete giden öğrencilere Yurt Müdürünün "Ben sizin can güvenliğinizi sağlayamam, en iyisi siz yurdu terkedin" dediği ifade edildi. Dev-Genç ve Devrimci Kurtuluş taraftarlarının komandolar gibi, kendi görüşlerinden olmayan öğrencilere saldırmalarının tepkiyle karşılandığı belirtildi.

Tekstil Bakırköy Şube Kongresi gene yapılamadı

● Salonda olaylar çıkması üzerine kongre iptal edildi

İSTANBUL(ÖZEL)

Dün DİSK Yürütme Kurulunca düzenlenen Bakırköy Şube Kongresi olaylar çıkması üzerine gene yapılmadı.

İlk kongre sahte TKP taraftarlarının olay çıkarması sonucu ertelenmiş ve DİSK Yürütme Kurulu Tekstil içindeki duruma el koyarak, Bakırköy Şube Kongresinin ve 26 27 Temmuzda yapılacak Tekstil Genel Kurulunun DİSK tarafından düzenleneceğini açıklamıştı.

Bakırköy Lunapark gazinosunda sabah saat 9.00'da delegeler salona girmeye başladılar. Bu toplantıya birincisinden daha kalabalık bir işçi topluluğunun katıldığı dikkati çekti.

Penyeluks işçilerinin salona girmesi sırasında olaylar çıktı. Ancak yatıştırıldı. Salonda Sahte TKP taraftarları ve onlara karşı olan grup karşılıklı slogan atmaya devam etti.

Divan Başkanlığı sürekli slogan atılması ve yeni olayların çıkması ihtimalinin belirmesi üzerine kogreyi iptal etti. Divan Başkanı F. Işıklar Tekstil Genel Kuruluna katılacak delegelerin fabrikalarda tek tek seçim yapılarak tespit edileceğini açıkladı.

MUHABİRİMİZ DİSK GÖREVLİLERİNCE DÖVÜLDÜ VE FİLMİ ALINDI

Kongreyi izlemek için Bakırköy Lunapark'a giden Aydınlık Bakırköy muhabiri Latif Şimşek, önce salona alınmadı sonra salonda düzeni sağlamakla görevli olan DİSK Oleyis Sendikası İstanbul Şube Başkanı Kemal Akar'ın emriyle dövüldü ve çektiği filmler makinasından sökülerek alındı. Kemal Akar Divan Başkanı Fehmi Işıklar'ın AYDINLIK'ın kongreye alınmamasını emrettiğini söyledi.

DİSK görevlilerinden Kazım adındaki birisi ve bazı İGD'liler, muhabirimizi Lunapark gazinosunun tuvaletine sokarak dövdüler

DİSK tarafından düzenlenen bir

Resmi belgelerle

KONTRGERİLLA

8

Jandarma Genel Komutanlığının "aramalar" konusundaki emri:

"Halk gerillalara karşı hoşnutsuzluk gösterecek kadar rahatsız edilmelidir"

DUVAR ARAMASI

DUVAR ARAMASI: "Bu usulde, şüpheli şahsın yüzü duvara çevrilir ve elleri havaya kaldırılıp her iki yana açmak suretiyle duvar sathına yapıştırılması bildirilir. Baş yere eğdirilir" (Gizli Belgeden) 1977 Nisanında Site Yurdu aranıyor. Duvara dizilenler "dış düşman" değil, bu vatanın evlatları.

Gizli belge ve Jandarma Genel Komutanı Şahap Yardımoğlu' nun emriyle yapılan köy baskınları:

1977 yılının Kasım ayında Diyarbakır'ın Bismil İlçesinin Reşik, Gülmercan ve Soloray köylerine jandarma baskını yapılmıştı. Bu, aynı köylerde ve Doğu'da sık sık yapılan uygulamalardan sadece birisiydi. Gece saat 02.00'de başlayan ve 10 helikopterle motorize birliklerinin katıldıkları "köy araması" Jandarma Genel Komutanı Şahap Yardımoğlu'nun emriyle yapılmıştı. "Arama"yı yöneten ise Diyarbakır İl Jandarma Alay Komutanı Kıdemli Albay Nurettin Kurtoğlu'ydu.

9 Kasım 1977 tarihli Tercüman gazetesi baskını şöyle anlatıyordu:

"Bismil İlçesinin Reşik, Gülmercan ve Soloray köylerine yapılan baskında, helikopterler havadan, motorlu ekipler de karadan köyleri sarmışlardır.

"Jandarma helikopterleri köy ve çevresine iniş yaparken, karadan motorize ekipler de köye aynı şekilde yanaşmışlar bir anda köyü ablukaya almışlardır. Hiç kimsenin kaçmaya fırsat bulamadığı operasyon bir çeşit tatbikat amacını taşımıştır."

Jandarma Genel Komutanı Korgeneral Yardımoğlu'nun emriyle gerçekleştirilen köy baskını, 1973 yılının Jandarma Genel Komutanı Orhan Yiğit'in imzasıyla yayınlanan "Gizli" belgede aynen anlatılmaktadır. Kontrgerilla faaliyetinin açıklandığı bu belgenin "Köy aramalarında kullanılacak metod ve usüller" bölümünde şöyle deniyor:

"Yaklaşma:

"Bir bölge, sakinlerinin işin aslını öğrenmesine fırsat verilmeden yaklaşılarak çevrilir. Bazen motorlu vasıtalarla bölgenin içine girmek en iyi neticeyi verir. Diğer hallerde ise; uzak bir mesafede araçlardan inmek, uygun bir şekil olabilir. Netice yaklaşmalara ve mahalli duruma bağlıdır."

"Gizli" belgedeki "köy arama metodları"na uygun olarak köylere baskın düzenleten Jandarma Komutanı Yardımoğlu'nun, gazetemizin yayınını neden engellemeye çalıştığı ve gazetemizi neden bastırdığı da ortaya daha iyi çıkıyor. Anlaşılan Orhan Yiğit'in 140 adet dağıttığı "Gizli" belge, Yardımoğlu'nun eline de geçmiş.

Silâhlarında otomatik silahlar, jandarma erleri baskın yaptıkları köylerde evleri didik didik ettiler. Yatak yorgan altına varıncaya kadar aradı.

operasyonu çok başarılı geçti

Jandarmanın operasyonunda baya indirmesi için helikopter kullanıldı. Helikopterler, ani olarak baskın yapılacak köylere asker indirdi.

DİYARBAKIR'DA 3 KÖYE YAPILAN BASKINLARDA 97 KANUNKAÇAĞI YAKALANDI

Jandarma Genel Komutanı Yardımoğlu'nun emri ile yapılan operasyonlara 10 helikopter ve motorize ekipler katıldı...

DİYARBAKIR-

Jandarma Genel Komutanlığının 1973 yılında yayınladığı "Gizli" belgesinin 125. sayfasından sonraki kısımda, halkın ve köylerin aranma yöntemleri anlatılıyor. Bu bölümü aşağıya alıyoruz:

(4) KONTROL VE ARAMA:

(a) Amaç ve hedefi:

Karşı gerilla kuvvetinin yapacağı bir harekatta aramalardan güdülen amaç ve hedef, aşağıdaki şekilde özetlenebilir:

(I) Şüpheli şahısları aramak,

(II) Çeşitli ulaştırma araçlarını aramak,

(III) Meskun ve gayri meskun bölgeleri aramak suretiyle, yasaklanan; silah, mühimmat, araç, gereç ve dökümanları ele geçirmek, aranan gerilla kuvveti mensuplarını yaralayarak bölgede etkili bir kontrol sistemi kurmaktır.

(IV) Arama yapılmadan evvel, arama ekipleri teşkil edilir ve bu ekiplere ayrı ayrı belirli arama bölgesi ve görevleri verilir. Arama ekibinin bir kısmı fiilen aramayı yaparken yeterli bir kuvvet de, dış güvenliği sağlar ve muhtemel kaçış yerlerini tıkar.

(c) Arama şekilleri:

(I) Bir şüphelinin aranması:

(aa) Genel:

Herhangi bir şahıs üzerinde, gerilla veya sempatizanı olabileceği noktasından hareket edilerek, bir arama yapılacağı zaman; gereken tüm emniyet tedbirleri alındıktan sonra, evvelce gösterilen ve eğitimi yapılan şekilde ve arama tekniklerine

«Bölge, halkın işin aslını öğrenmesine fırsat verilmeden çevrilmelidir»

*

«Birlikler, köylere karanlıkta kabil olduğu kadar sessiz bir vaziyette yaklaşmalıdır»

riayet etmek suretiyle yapılır.

Aramanın çeşitli şekilleri vardır; Bunlar:

(ab) Seri arama:

Bu arama şekli; üzerinde silah veya tehlikeli diğer bir madde veya kaçak eşya bulunduğu tahmin edilen bir şahsın üzerinin süratle aranmasıdır. Bu tip arama yardımcı bir personel ile beraber yapılır. Arayan şahsın yardımcısı silahı ile aranan şahsı zararsız bir durumda bulunduracak münasip bir yerde mevkiine alır. Bundan sonra şüpheli şahsa ellerini yukarı kaldırması bildirilir. Arayan şahıs ellerini şüpheli şahsın bütün vücudunda gezdirerek varsa gizlenmiş silah veya maddeleri arar.

(ac) Duvar araması:

Şüpheli şahısların etrafa zarar vermeyecek bir halde duvar önünde aranması, arayanlar için bir derece emniyetlidir. Bu usül birkaç şahsın yalnız iki kişilik emniyet kuvveti tarafından araması halinde, arayanların vazifelerini özellikle kolaştırır. Bu usülde, şüpheli şahsın yüzü duvara çevrilir ve elleri havaya kaldırılıp her iki yana açmak suretiyle, duvar sathına yapıştırılması bildirilir. Baş yere eğdirilir. Ayaklar dışarıya dönük olarak, bacaklar dışarıya açtırılır. Bu durumda, arayan emniyet görevlilerinden birisi, aranan şahsın gerisinde uygun bir yerde şüpheli şahsa silahını yönetir. Arayan şahıs ise; şüpheli şahsa yandan yaklaşır. Bu yaklaşma sırasında arayan şahsın üzerindeki silah, şüpheli şahıs tarafından ele geçirilmemesi için yaklaşılma esnasında silahın aksi yönde bulunmasına dikkat edilir. Şüpheli şahıs mukavemet ettiği takdirde, sağ ayağı bulunduğu vaziyetten geriye doğru itilir.

İŞTE "GİZLİ" BELGEDEKİNE UYGUN BİR EV ARAMASI

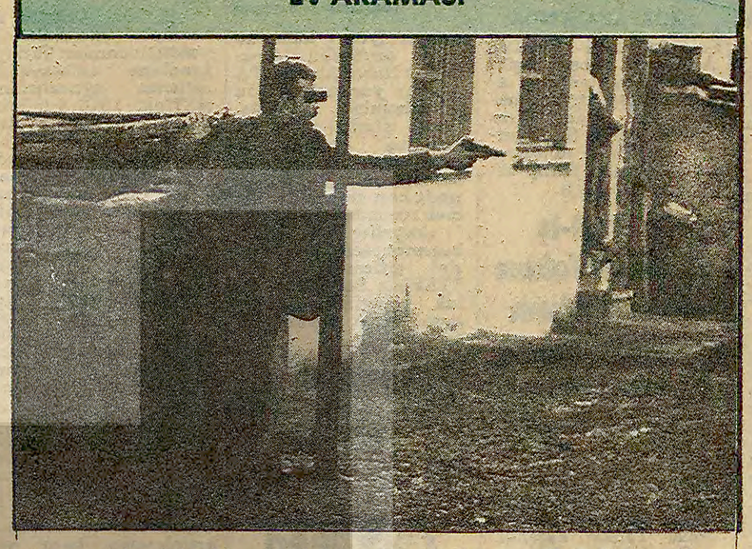

"Boş bir ev veya mukavemetle karşılaşılması halinde eve kanun ve usüllere riayet edilerek zorla girilir." (Gizli belgeden)

1976 Ocak'ında İstanbul'un Zeytinburnu semtinde 4 gencin kaldığı ev böyle arandı. MİT'in "vurucu tim"leri Atilla Özkan ve arkadaşlarının bulunduğu evi kurşun yağmuruna tuttular. Baskında Atilla Özkan öldürüldü, arkadaşları yaralandı. Daha sonra gençlerin oturduğu evin sanibi ve mahalle sakinleri gençlerin polislere ateş açmadığını söylemişlerdi.

(II) Birden daha çok şüphelinin aranması:

İki veya daha çok şüpheli şahıs aranacağı zaman, bunlar da aynı şekilde yukarda belirtilen metod ve usulle duvara dayatılır, fakat birbirleri ile temas edemeyecek kadar aralarında mesafe bırakılır. Aramayı yapan emniyet görevlisinin yardımcısı, arama hattının birkaç adım gerisinde silahı ateşe hazır durumda ve uygun bir yerde durur.

Arayan görevli ise, yine yukarda belirtilen şekilde şüpheli şahısları arar. Arama birer birer yapılır. Ancak; arayan şahıs şüpheli şahsa yaklaşıp ararken, yardımcısı ile şüpheli şahıs arasında kalmamaya dikkat eder.

(III) Kadınların aranması:

Kadınlar ayrı bir yerde ve kadın arayıcılar tarafından aranmalıdır. Ve yine kadınlar, erkek şüpheli şahıslarla bir arada bulundurulmamalıdır.

(IV) Araçların aranması:

Aranan şahısların ve yasaklanan eşyanın memlekete girmemesi veya memleket içerisinde bir yerden diğer bir yere nakledilmesini önlemek için, gerek sınır bölgelerinde gerekse yurt içinde kara yolu trafiği üzerinde, devamlı bir kontrol sistemi kurmak ve idame ettirmek gerekir. Bu durum ise; yol tıkamaları ile yapılabilir. Ancak, bu gibi faaliyetlerin halk üzerinde korku ve endişe yarattığı dikkate alınarak, yapılacak kontrolun yer ve zamanını seçmede hassas davranmak gerekir.

Genellikle; iki tip yol tıkaması vardır:

Tertipli ve ani:

Araçların kontrolunda arzu edilen başarılı sonucun alınabilmesi için, gizliliğe önem verilir. Özellikle; yol tıkamalarının uzaktan görülmemesi bir avantaj sağlayabilir ve araç ve şüpheli şahıslar tümü ile aranır. Bir kısım güvenlik kuvveti aramayı yaparken, diğer bir kısım da, arayan kuvvetin güvenliğini sağlar ve firarları önleyecek tedbir ve tertipleri alır.

(V) Bir köyün veya meskun bölgenin aranması:

Bir köy veya meskun bölgenin aranmasında dikkat edilecek en önemli nokta, bu işin rahatsızlığını halka kabil olduğu kadar hissettirmemektir.

Bunlar gerillaların ve gerilla sempatizanlarının kendi muhitlerinde kalmalarına karşı hoşnutsuzluk gösterecek bir noktaya kadar rahatsız edilmeli fakat, bir arama neticesinde, gerillalarla işbirliği yapmalarına sebep olacak kadar aşırı bir tedirginliğe de meydan bırakılmamalıdır.

Baskın tertipçilerinin başarıya ulaşması için yapılacak arama planının basit ve sade olması ve aynı zamanda süratli icra edilmesi gerekir.

Aramadan evvel, çok iyi bir istihbarat ve bu istihbarata dayalı bir görev bölümünün yapılması çok önemlidir.

Arama faaliyetlerinde görev alan birliklerin teşkilatı:

Her arama ekibi 3 gruba ayrılır:

—Asıl aramayı yapacak gurup,

—Bölgeye giriş ve çıkışları önleyecek, yakalayacak, emniyet altında bulunduracak emniyet grubu,

—Bölgede kullanılmak üzere bir ihtiyat grubu,

(d) Köy ve meskun yerlerde yapılacak aramalarda kullanılacak metod ve usüller:

(I) Yaklaşma:

Bir bölge, sakinlerinin işin aslını öğrenmesine fırsat vermeden yaklaşılarak çevrilir. Bazen motorlu vasıtalarla bölgenin içine girmek en iyi neticeyi verir. Diğer hallerde ise; uzak bir mesafede araçlardan inmek, uygun bir şekil olabilir. Netice, yaklaşmalara ve mahalli duruma bağlıdır.

(II) Bölgenin kuşatılması:

Karanlıkta birlikler, kabil olduğu kadar sessiz bir vaziyette yaklaşmalıdır. Mevzilerine yaklaşırken de yaklaşma hızını yarı yarıya indirmelidir. Gün ışığından sonra, bölge bir seri gözetleme noktası ile örtülüp, aralarındaki açıklıklar devriyelerle kapatılabilir. Normal olarak, bir bölgeyi belirli bir süre için tamamen çevirmek imkansızdır. Büyük sayıdaki birliklere muhtaç olunması bu işin gerçekleşmemesine yol açar. Gerekirse, birlikler siper kazar, tabiat örtüsünden faydalanır.

(III) Evlerin aranması:

Ev aramalarında sıra ile aşağıdaki şekilde hareket edilir:

(aa) Arama grupları teşkil edilir ve her gruba mümkünse mahalli personel ile klavuz personel verilir. (Klavuz personel çok defa bölgedeki sabit emniyet kuvvetlerinden tefrik edilir.)

(ac) Binalar alt kattan başlayıp üst kata doğru aranır. Bina dahilinde silah ve mühimmat aranmak için mayın arama cihazları kullanılır. Lüzumsuz hasara meydan verilmez.

(ad) Bir ev arandıktan sonra üzerine işaret konur. Aramayı bekleyen şahıslar aranan binalara sokulmaz. Boş bir ev veya mukavemetle karşılaşılması halinde eve yine kanun ve usüllere riayet edilerek zorla girilir.

(af) Aramalarda ele geçirilen şahıs ve eşya derhal emniyete alınır.

(ag) Ev aramalarında ev, bahçe ve diğer müştemilatı bir bütün olarak aranır. Özellikle; yer altında, duvar içinde evin çatısı arasında, bahçedeki kuyu ve benzeri yerlere özel dikkat edilir.

Yarın: Kontrgerilla neyi tehdit olarak görüyor ve ne gibi tedbir ve tertiplere başvuruyor?

Ereb Şemo'nun romanı

KÜRT ÇOBAN

Türkçesi: GANI BOZARSLAN

Resimleyen: Sevinç Altan

Şemo zenginlerin yanında rençberlik yapardı

1 _ Ailem ve çocukluğum

Hasanı Aşiretinden Şemo Şamil, mülksüz bir Kürttü. Eskiden Erivan hükumetine bağlı olan Sürmeli Bölgesinde çobanlık yaparmış. Karısı ölünce Biro ve Derviş adarındaki iki oğlunu alarak orayı terk etmiş.

Bu iki çocuk kucağında, yaya olarak bir süre yol almış. Biro üç yaşlarındaymış, Derviş ise iki. Bu yüzden yük gelmiyormuş bu çocuklar ona. Şansına başka taşıyacak bir yükü de yokmuş.

Kars yakınlarında, Azat denen köyde, Todor adlı bir Yunan'ın yanında çoban olmuş. Todor'un yanında Naime adlı kimsesiz bir kız da varmış. Şamil o kızla evlenmek istemiş. Fakat, ağanın yanında anasız babasız bir hizmetçi varsa, o, ağanın malı sayılır. Kürtlerin başlıksız kız alıp vermeyeceğini bilen Todor'da bundan yararlanmış ve kızı ona başlıksız vermeyeceğini, başlık yerine sürüsünü iki yıl ücretsiz otarmasını istemiş. Şemo düşünmüş, bunca güzel ve iyi bir kadın için iki yıl bedava çalışmasının değeceğine karar vermiş.

Düğünleri bir samanlıkta, mutluluk içinde olmuş.

Naime ev işlerini iyi becerirmiş. İğle yün eğirir, kilim dokurmuş. Çiçek ve Gülizar adlarındaki bacılarım ve ben Ereb Şemo o samanlıkta dünyaya gelmişiniz.

Anam, kocasının oğluna, yani Biro'yla Derviş'e acımasız davranırdı. Onları çok incitirdi anam. Ama biz bütün çocuklar çok severdik birbirimizi.

Şemo, kışları zenginlerin yanında rençberlik yapardı. Çocukları çoğalmıştı artık. Anam ve babam birlikte çalışıyor, geçimimizi zar zor sağlıyorlardı.

Samanlığın içinde tandırımız vardı ve kış mevsiminde çoğu günler, odsuz kalırdı. Hiç hayvanımız yoktu ki, dışkısından tezek yapalım, samanla birlikte yakıp kendimizi ısıtalım. Çünkü ağaç-çalı namına bir şey yoktu bizim yörede.

Anamız, çoğu zaman, gündüz başkalarının evinde çalışırdı. Onlarla iyi geçinirdi ki, biz çocukların ahır ve ağıllarında kendimizi ısıtmamıza ses çıkartmasınlar. Kışın davar ve sığırların yeri sıcak olur. Oysa sahipleri bedava ısınmamıza izin vermezlerdi. Bunun için anam, yemlerden dökülen taneleri toplatırdı bize. Biz de, sabahtan akşama kadar, aç-bilaç, bu işi yapardık. Eğer bu işi yapmasaydık, bunları çiğner ziyan ederdi koyunlar. İşimiz azıcık bitip de, dinlenmeye kalktığımızda davar sahibi kütük koyardı önümüze. Sobası için kıralım diye. Akşam, iş bittiği zaman, anayla birlikte, bitkin bir halde, koşa acele ede, buz gibi samanlığımıza dönerdik.

Azbuçuk büyüyünce çoban olmak isterdim. Kardeşlerim, artık babamla kıra gidiyorlardı. Artçı çoban olarak yardım ediyorlar, babam da onlara çobanlık öğretiyordu.

Dileğim yerine geldi. Bir sabah, babam ve kardeşlerimle birlikte danaları gütmeye gittim. O gün anamız da bizimle kıra geldi ve karnımızı doyurabileceğimiz pıncarları (*) tanıttı: Spink, Tırşo, Mendık, Pekesk gibi. Anamız bir hafta boyunca her gün kıra geldi. Bu pıncarları iyice tanımamıza kadar.

Sabahları, pıncarı azık etmemiz için bir parça ekmek ve biraz tuz verirdi anam. Kardeşlerim, yenebilir ve yenemez pıncarları ayıramadığı için bana danışırlardı. Anam bu yüzden benimle övünür, büyüyünce hünerli ve bilgili bir çoban olacağımı söylerdi.

Babamız da koyunlara iyi gitmeyen otları tanıtırdı bize. Hangi ot koyunda solucan yapar, hangi ot hasta koyuna derman olur?... Ve, koyun kurttan nasıl korunur?...

Önceleri, pıncarları sadece azık için dererdik. Sonra, kurutup eve götürmek için, başka otları da tanıttı bize: Spidak, Gutık, Siso gibi. Anamız bunları ayıklar, üst üste kor, iyice kurutup saklardı. Dar günler için saklardı. Sonra ana bizden, tarlalarda çalı çırpı toplamamızı da isterdi. Her defasında toplayıp eve getirirdik.

Kuru dışkı da toplardık. Suyla ıslatıp tezek yapar, güneşte kurutur ve akşam eve getirirdik. Her birimiz bundan akşamları on tane getirmek zorundaydık. Elimi dışkıya sokup kirletmeye gönlüm razı olmadığından, anam benden yakınır ve cezalandırırdı.

Ana ve baba çalışmalarımızdan hoşnuttular.

İşte o kış için soğuktan pek korkumuz yoktu. Çünkü kendimize yeterince çırpı, kurutulmuş pıncar ve tezek biriktirmiştik.

Sonbaharda, yarı çıplak vücudumuz yağmur ve dolulardan çok acırdı. Sabırsızca, bir an önce karın düşmesini beklerdik. Artık kıra gitmeyelim diye. Çobanlığımın ilk iki yılı böyle geçti.

Evde, döşeğimiz samandandı. Onu serer, üstüne yumuşak ottan hasır koyardık. Üzerimize de geniş bir kilim atardık. Yastığımız da ottandı. Biz çocuklar bir arada, yan yana, yatar uyurduk. Döşeğin ortası daha sıcak olduğu için, her birimiz orada yatmak isterdi. Bu yüzden aramızda kavga-gürültü eksik olmazdı. Ben, en küçükleri olduğum için,

o görkemli yeri çoğu kez bana bırakırlardı.

O kış, ilk kez odunumuz vardı. Ve ana tandırı gönül rahatlığıyla yakardı. Akşam yemeği yapıldıktan, ekmek de piştikten sonra büyük bir kilimle ağzını örterdi ki geceleyin soğumasın. Akşamları tandırın çevresinde oturur, ayaklarımızı içine uzatır ve ısınırdık. Anamız, yazdan kuruttuğumuz otlardan sıcak tırşık (**), haşlatılmış buğday, undan da devşewiti ve daha çeşit çeşit yemek yapardı.

Babam, erken ektiği buğday tarlasında önce sığırları otlatırdı, sonra Kasım ayı ya da ilk karın düşmesine kadar ekin yetiştirirdi. (***)

(*)Pıncar: İnsanların çiğ ya da pişirerek yiyebildiği otlar. Ispanak gibi. (Ç.N.)

(**) Sulu yemek (Ç.N.)

(***) Bazı yerlerde sonbaharda ekilen ekinde, başak tuttuktan sonra düşmemesi için, önce hayvanları otlatırlar. (Ç.N.)

(Devamı var)