TÜRKİYE GAZETECİLER SENDİKASI:

"Bir gazetenin neşrinden önce kalıplarına el konması 1908 öncesi günlerini hatırlatıyor"

- Hürriyet, Cumhuriyet ve Tercüman Genel Yayın Müdürleri, TGS Başkanı, İstanbul Barosu Başkanı DYF-İŞ DİSK Yürütme Kurulu üyesi ve Gıda-İş Başkanı Nebioğlu, olayı kınayarak üzüntülerini belirttiler
- TİKP İl Başkanı ve DEV-GENÇ olayı protesto ettiler
- Fransız devrimcilerinin gazetesi Humanite Rouge'da bir telgrafla olayı kınadı

İSTANBUL(ÖZEL)

Türkiye Gazeteciler Sendikası gazetemizin Kontgerilla yayınını engellemek çabasıyla polisler tarafından basılmasını kınayan bir bildiri yayınladı.

Bildiride şöyle deniyor:

"Gazetelerde yayınlanan haberlerden Aydınlık gazetesinin arandığını öğrenmiş bulunuyoruz.

"Arama her ne kadar yargı kararı ile yapılmışsa da olayın gene de yanlış yönleri bulunmaktadır.

" 1) Olay sansür niteliği taşımaktadır. Oysa sansür 1908'lerde kalkmıştır.

(Devamı Sa.7, Sü.5'de)

YAYINIMIZ DOĞRULANDI

ARAMA KARARININ GEREKÇESİ

"AYDINLIK gazetesinin 10-11 Temmuz 1978 tarihli nüshalarında Jandarma Genel Komutanlığı ile ilgili Kontrgerilla başlıklı hayati önem taşıyan ve gizli belgelerin yayınlandığı devlet güçlerinin deşifre edilmek istendiği anlaşılmış bulunduğundan işin önemine binaen gazete idarehanesi ve basıldığı matbaanın gece ve gündüz aranmasına karar verildi.

İstanbul 8. Sulh Ceza Mahkemesi Hakimi Şefik Boyacıoğlu

— Jandarma Genel Komutanının ve hükümetin "gizli" diye yasaklamak istediği belgeler Pentagon'da geri ülkelerin savunmalarını yok etmek için hazırlandı

"Devlet sırrı" dedikleri Kontrgerilla Amerika'nın talimatıyla kuruldu

İŞTE BELGESİ

- Amerikan kaynaklı Kontrgerillanın Türkiye'nin savunmasıyla hiç bir ilgisi yok
- Amerikan ordusunun yayınladığı ve dünya basınında ilk olarak AYDINLIK'ta açıklanan belge denetim altındaki ülkelerde "Özel Harp Kolejleri" kurulmasını emrediyor
- TÜRKİYE'NİN SAVUNMASI EMPERYALİSTLERİN HAZIRLADIKLARI HALKI BASTIRMA TERTİPLERİNİ ALT EDEREK SAĞLANABİLİR. ASKER-SİVİL TÜM YURTTAŞLARI BAĞIMSIZLIK VE ÖZGÜRLÜĞÜMÜZÜ ZEDELEYEN KONTRGERİLLAYI TEŞHİR ETMEYE ÇAĞIRIYORUZ

Aydınlık

Kuruluş yılı: 1921
Kurucusu: ŞEFİK HÜSNÜ

BÜTÜN ÜLKELERİN İŞÇİLERİ VE EZİLEN HALKLAR, BİRLEŞİN!

PERŞEMBE 13 TEMMUZ 1978

250 KURUŞ

Moskova, Washington, IMF ve OECD ile yapılan kredi görüşmelerine rağmen

İTHALAT DURDU

- Ocak-Mayıs döneminde 2,5 milyar dolarlık ithalat transferi gerçekleşemedi
- IMF'nin zorlaması ile ülke içi kredi kaynaklarının da kesilmesi nedeniyle yatırımlar büyük ölçüde durdu

ANKARA

Yılbaşından Mayıs ayı sonuna kadar ithalat transferlerinin ancak yüzde 25'lik bir kısmı gerçekleştirilebildi. 2,5 milyar dolar civarındaki ihracat talebi ise gerçekleştirilemedi.

Gerçekleşen transfer talepleri de geçen yılın aynı dönemine oranla yüzde 41,4 oranında daha az.

Yılbaşından bu yana Washington, Moskova, IMF, OECD Türkiye'ye Yardım Konsorsiyumu, Bankalar Konsorsiyumu gibi kredi kuruluşları ile yapılan görüşmelere rağmen ithalat yapılamamaktadır. İthalat transferlerinin gerçekleşememesi, ayrıca IMF'nin zorlaması sonucu ülke içi kredi kaynaklarının da kesilmesi nedeniyle yatırımlar büyük ölçüde durdu. Yatırımların durması ise işsizliğe, fiyat artışlarına yol açmaktadır.

(Devamı Sa.7, Sü.9'da)

POL-DER'in CHP hükümeti zamanında kapatılması endişe verici bir olaydır

Avukat GÜLÇİN ÇAYLIGİL

Valilere dernekleri kapatma yetkisini veren hüküm, Anayasa'ya 12 Mart döneminde faşist güçlerin antidemokratik baskıları sonucu girmiştir. Anayasada bu dönemde yapılan değişikliklerin demokratik hukuk devleti ve insan hakları ile bağdaşmazlığı tüm hukuk

(Devamı Sa.7, Sü.7'de)

BAŞYAZI

"Özgürlükçü Ecevit"in katili

Doğu Perinçek

Hükümet şimdi Bedrettin Cömert'in ve birbiri peşisıra öldürülen öğretmenlerin katillerini nasıl yakalayacak? Aslında hükümet POL-DER'i kapatmak ve POL-DER üyelerini görevden almakla bu soruya bir cevap vermektedir. MHP'nin polis örgütü içindeki denetimine karşı çıkan polislerle uğraşmak, katilleri yakalamaktan vazgeçmek demektir.

Bugüne kadar birçok polis, bizzat yöneticilerinin cinayet şebekelerini koruduğunu ortaya koydu. MHP'li komandoların, tertipleri ve cinayetleri polisle ve devlet içindeki gizli örgütlerle elbirliği yaparak gerçekleştirdiğini artık herkes bilmektedir. Ve hükümet bugün, demokratik derneklere baskı yönelterek, doğrudan doğruya faşist katil şebekelerinin ve onların polis içindeki suç ortaklarının taleplerini yerine getirmiş olmaktadır. İstese de istemese de hükümetin yaptığı iş, bu faşist terör çetelerine daha rahat at oynatacağı bir alan açmaktır.

Hükümet gerek programıyla gerek hergünkü sözleriyle anarşiyi önlemeyi en önemli görevlerinden biri olarak tespit etmektedir. Amaç, cinayetlere son vermektir.

Acaba hükümetin POL-DER'e yönelttiği baskılar bu amaca uygun mudur? Bu soruyu tartışmaya bile gerek yok. Son bir haftada yaşanan olaylar ortadadır. İçişleri Bakanının deyişiyle POL-DER'e "tırpan" atılmasıyla birlikte MHP'li komandolar da gemi azıya almışlardır. Bundan daha doğal bir şey olamaz. Çünkü MHP'li komandonun cinayetlerini önlemeye ve katilleri yakalamaya çalışan polise verilen

(Devamı Sa. 7, Sü. 9'da)

Yüksek Planlama Kurulunda

4. Beş Yıllık Plan stratejisi görüşüldü

ANKARA(ÖZEL)

Önceki gün Başbakan Bülent Ecevit'in başkanlığında toplanan Yüksek Plan Kurulunda 4. Beş Yıllık Plan stratejisi tartışıldı ve kabul edildi. Stratejinin önümüzdeki günlerde Bakanlar Kurulunun oylarına sunulması bekleniyor.

(Devamı Sa.7, Şü.6'da)

IMF heyetinin Türkiye'den ayrılmasından sonra

Sovyet ekonomik ve teknik heyetleri geliyor

HABER MERKEZİ

Sovyetler Birliği Dış Ticaret Bakanı Patoliçev Ağustos ayı sonunda Türkiye'ye gelecek. Sovyet Dış Ticaret Bakanı Petoliçev Türkiye'de yetkililerle yapacağı görüşmelerde Türkiye'-

(Devamı Sa. 7, Sü. 3'de)

Daha önce komandolar tarafından tehdit edilmişti

Beş gündür kayıp olan bir öğrenci morgta ölü olarak bulundu

- Babası oğlunun bulunması için Cumhurbaşkanı ve Başbakana telgraf çekmişti

Beş günden beri kayıp olduğu bildirilen İstanbul Haskoy Lisesi son sınıf öğrencisi Ömer Nail Yusufoğlu ölü olarak morgta bulundu.

Ömer Nail Yusufoğlu'nun babası Mehmet Yusufoğlu gazetemize telefon ederek, oğlunun beş gündür kayıp olduğunu açıklamış, oğlunun bulunması için Cumhurbaşkanı, Başbakan, Adalet Bakanına telgraf çektiğini bildirmişti: Baba Mehmet Yusufoğlu'nun telgrafı şöyle idi:

(Devamı Sa: 7 Sü: 10'da)

Doç. Cömert'in öldürülmesi lanetleniyor

HABER MERKEZİ

Önceki gün Doçent Dr. Bedrettin Cömert'in öldürülmesi ve eşinin yaralanması ile ilgili olarak Ankara Cumhuriyet savcılığı tarafından başlatılan soruşturmanın devam ettiği bildiriliyor.

Ankara Cumhuriyet Başsavcı Yardımcısı Vahdi Göğüş, soruşturmayı, savcı yardımcıları Orhan Necati Alpay ile Tuncay Tarkan'ın yürüttüğünü açıkladı.

Öte yandan kocası ile birlikte yaralanarak Hacettepe Hastanesi göğüs bakım servisine kaldırılan Maria Agustina Cömert'in koma halinden çıkarak düzelmeye başladığı bildiriliyor. Eşinin ölümünün kendisine bildirilmesi üzerine bayan Cömert'in "nasıl olur, nasıl kıydılar ona" diye ağladığı ve olay hakkında henüz konuşmadığı öğrenildi.

(Devamı Sa. 7, Sü. 7'de)

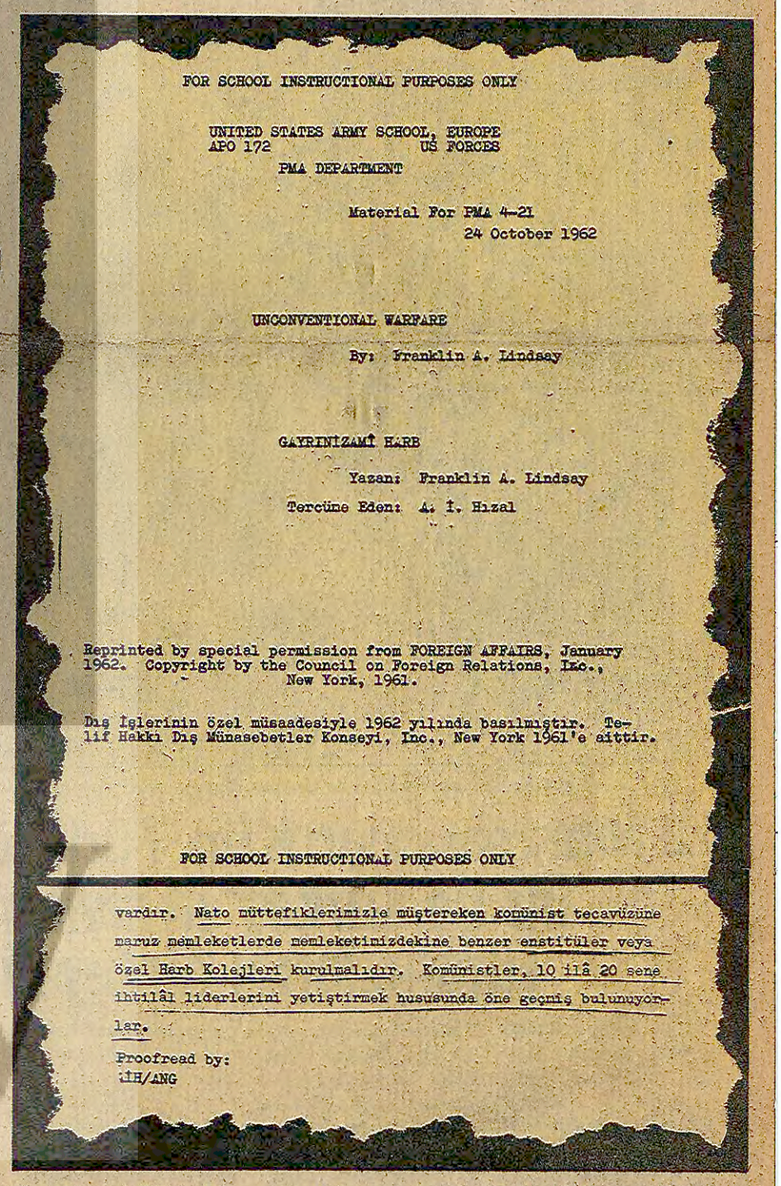

FOR SCHOOL INSTRUCTIONAL PURPOSES ONLY

UNITED STATES ARMY SCHOOL, EUROPE
APO 172 US FORCES
PMA DEPARTMENT

Material For PMA 4-21
24 October 1962

UNCONVENTIONAL WARFARE

By: Franklin A. Lindsay

GAYRİNİZAMİ HARB

Yazan: Franklin A. Lindsay
Tercüme Eden: A. İ. Hızal

Reprinted by special permission from FOREIGN AFFAIRS, January 1962. Copyright by the Council on Foreign Relations, Inc., New York, 1961.

Dış İşlerinin özel müsaadesiyle 1962 yılında basılmıştır. Telif Hakkı Dış Münasebetler Konseyi, Inc., New York 1961'e aittir.

FOR SCHOOL INSTRUCTIONAL PURPOSES ONLY

vardır. Nato müttefiklerimizle müştereken komünist tecavüzüne maruz memleketlerde memleketimizdekine benzer enstitüler veya özel Harb Kolejleri kurulmalıdır. Komünistler, 10 ilâ 20 sene ihtilâl liderlerini yetiştirmek hususunda öne geçmiş bulunuyorlar.

Proofread by:
ilH/ANG

Özel Harp Dairesi mensuplarının ceplerinde dolaştırdıkları, Amerikan ordusunun 1962'de yayınladığı

Gizli belge: Bütün NATO ülkelerinde ve yardımda bulunduğumuz ülkelerde Özel Harp Kolejleri kurulmalı

Jandarma Genel Komutanlığının Kontrgerillanın eğitimi konusundaki talimatı:

«Mukavemet hareketine temel teşkil eden ideoloji ve politikaları öğret!»

Kontrgerillanın eğitiminde ele alınan bazı noktalar: «Sivil halkın araştırılıp, kontrol edilmesi» (8. SAYFAMIZDA)

KONTRGERİLLA KONUSUNDAKİ YAYINIMIZ YARIN DEVAM EDECEKTİR

- «Sivil halkı gerillalara karşı seferber etmek için bir reform programı hazırlanmalı» «Köylere kadar uzanan bir siyasi teşkilatlanma yapılmalı, hükümet ve Batı bunu desteklemeli»

Amerikan Ordusu'nun 1961'de yayınladığı ve sadece ABD'nin Avrupa'

(Devamı Sa. 7, Sü. 4'de)

KONTRGERİLLA DEVLET SIRRI MI?

Jandarma Genel Komutanı'nın emri, Adalet Bakanı'nın tutumu, Savcı'nın tavrı ve mahkeme'nin kararıyla Kontrgerillanın bir gerçek, bir olgu, devletin bir sırrı olduğu, yani var olduğu resmi

(Devamı Sa. 7, Sü. 1'de)

Sağlık Bakanı Tan yarın Çin'e gidiyor

ANKARA (ÖZEL)

Sağlık ve Sosyal Yardım Bakanı Mete Tan yarın resmi bir ziyaret için Çin Halk Cumhuriyeti'nin Başkenti Pekin'e hareket edecek. Çin Halk Cumhuriyeti Sağlık Bakanı Çen Çian'ın davetlisi olarak Pekin'de incelemeler yapacak olan Tan, özellikle akupunktur yöntemi ile tedavi üzerinde duracağını belirtti.

Sağlık Bakanı Tan'ın resmi ziyareti 24 Temmuzda sona erecek. Sağlık Bakanlığından bir yetkili kurul da Bakan'ın Çin ziyaretine katılacak.

FİKİR MEYDANI

"Hürriyet" gazetesinin başlattığı kampanya ve bölücülük

Yalçın Çakıcı Ankara DDKD yöneticisi

Bölücülük, ezen ve ezilen milletlerin mücadele literatürlerinde çok geçen bir kavramdır. Son elli yıllık Cumhuriyet tarihimize bir göz attığımızda gerek basında gerekse siyasi partilerin ve liderlerinin bu kavramı bir çok dönemde tıpkı birbirleriyle yarışırcasına ağızlarına sakız ettiklerini görürüz. Hele ülkemiz üzerinde büyük emperyalist devletlerin hegemonya mücadelelerini kızıştırdıkları dönemlerde bu yaygara her ne hikmetse büyük kampanyalar şekline dönüşür.

Her seferinde de bu kampanyaların hedefini nedense hep Kürt ulusu oluşturmuştur. 12-13 milyona yakın insan sırf Kürt oldukları için her seferinde bölücü, yıkıcı olarak yargılanmış. Soykırımlara, jenosidlere, ve kitle katliamlarına uğratılarak cezalandırılmıştır.

Bazen "asi", "vahşi" millet olup medenileştirilmeye çalışılmıştır(!) Bazende "Dağlı Türkler" olup akrabalıklar kurulmuş. Fakat her dönemde de Türkeş'in meşhur hocası Nihal Adsız'ın dediği gibi "Türk ırkının ayrılmını kabartırlarsa, ya Afrika'ya sürülme ya da ırkdaşları Ermeniler gibi katledilecekleri" şeklinde tehdit edilmiş ve sindirilmeye çalışılmıştır. Kısacası Kürdistanda doğan her çocuk daima alnının ortasına yediği kara bir "bölücülük" damgasından kendisini kurtaramamıştır.

Bu neden böyle olmuştur? Kürdistanın toprağından mı? Suyundan mı? Yoksa insanlarının nankörlüğünden mi? Hayır Onlar nankör olmadıklarını bundan 58 yıl önce Türk Ulusuyla omuz omuza emperyalizme karşı verdikleri zorlu mücadeleleriyle ispatladılar.

Fakat bunu hiç bir zaman hazmedemiyenler de oldu. Özellikle bazı "kurt" geçinen "Köpeklerle", uşak ruhlu mandacılar tarih boyunca bu sorun karşısında daima midelerini bulandırdılar. Halklar arasına kin ve nefret tohumları atarak bu işin üstüne gittiler. Ve her dönemde de emperyalistlerle el ele verip Kürt halkını nasıl ortadan kaldırabileceklerinin planlarını kurup, bunun hayalleriyle yaşadılar.

Aradan yarım asrı aşkın bir zaman geçmesine rağmen aynı çevrelerin bu günde aynı hayallerle yaşadıklarını görüyoruz. Büyük emperyalist devletlerle elele veren bu çevreler, yine aynı "bölücülük" kampanyaları ve sonu kan ve zulümle bitecek olan aynı provakasyonları tezgahlamak peşinde koşuyorlar.

Gün geçmiyor ki bir büyük siyasi parti liderinin "bölücülük" konusunda demeci çıkmasın. "Milli Güvenlik Kurullarında" hatta "Bakanlar kurulunda" "bölücülük" tartışılmasın.

Basında da son günlerde kampanyalar şeklinde sürdürülen bir "bölücülük yaygarası" almış başını gidiyor. Son zamanlarda Hürriyet gazetesinin bu işi en ateşli bir şekilde üstlendiğini attığı boy boy manşetlerden de görmek mümkündür.

Hürriyet gazetesinin açtığı bu kampanya esas olarak iki açıdan büyük önem taşımaktadır.

Birincisi: Bu kampanyanın, süper devletlerin ülkemiz üzerindeki hegemonya mücadelelerinin kızıştığı bir döneme, özellikle de "Kontrgerilla" ve "Beşinci Kol" faaliyetlerinin hızla artığı bir döneme raslaması,

İkincisi: Ecevit'in Rusya gezisi öncesine raslaması.

Ülkemizde 1970'lerden bu yana gerçekten ne yaptığını bilen ve hızla gelişen yeni uluslar arası durum karşısında her zaman berrak siyasetleri olan şu üç mihrak olmuştur:

Birincisi; Proleter Devrimci Mihrak. Geçmişte "Aydınlık" ve "Halkın Sesi" dergileri etrafında birleşen ve bu gün TİKP nin önderliğini yaptığı mihrak.

İkincisi; Faşist Mihrak. Bu gün MHP, Ülkü Ocakları ve "Kontrgerilla"nın oluşturduğu mihraktır.

Üçüncüsü; Revizyonist Mihraktır. Başını İ.Bilen kliğinin çektiği ve Rus emperyalizminin çıkarları doğrultusunda "Beşinci Kol" faaliyeti yürüten sahte TKP'nin önderlik ettiği mihraktır.

Üçüncü Dünya ülkelerinin büyük bir çoğunluğunda olduğu gibi, ülkemizdeki siyasal gelişmeleri de esas olarak bu üç mihrak arasındaki mücadele yönlendirmektedir. Bunun dışındaki siyasal güçler ne kadar güçlü olurlarsa olsunlar bir mihrak oluşturamamışlar ve "ara güçler" olmaktan öteye gidememişlerdir. Ancak bu gün bu ara güçlerin hemen hepsi kendi durumlarını koruyamadıkları gibi giderek bu mihraklar arasında tercih yapmak zorunda kalmaktadırlar. Bu ise kaçınılmaz olarak yeni saflaşmalara ve bu mihrakların yeni müttefikler bulmalarına yol açmaktadır.

ABD emperyalizmi yediği darbelerle dünyanın bir çok yerinde olduğu gibi ülkemizde de özellikle son yıllarda büyük ölçüde gerilemek zorunda kalmıştır. Bu durum, bir taraftan ABD emperyalizmine karşı bütün dünyada hegemonya ve rekabet mücadelesi veren Rus sosyal-emperyalizminin ülkemiz üzerinde etkinlik kurmasına, diğer taraftanda iki süper devlete karşı 45 milyon halkımızın milli bağımsızlık mücadelesini gündeme getirmiştir.

ABD emperyalizminin işbirlikçisi durumunda olan Faşist mihrak, son MC hükümetinin yıkılmasıyla büyük bir darbe yemiş ve gerilemiştir. Buna karşılık revizyonist mihrak, Rus sosyal-emperyalizminin ülkemiz üzerinde, son zamanlarda şiddetlendirdiği hegemonya mücadelesinin CHP ve hakim sınıfların büyük bir kesiminin içinde estirdiği teslimiyet rüzgarından da yararlanarak, geniş bir "Beşinci Kol" faaliyetiyle güç toplamaya başlamıştır. Onlar bir taraftan bunu yaparken, diğer taraftanda sinsi bir şekilde ülkemizin doğusunda "Beşinci Kolları" ve sadık uşakları C.Talabaniciler (Şıvancılar) vasıtasıyla bir Kürt isyanı çıkarabilmek için "bölücü" ve "kışkırtıcı" faaliyetlerini yoğunlaştırdılar. Böylece bu konuyu da hakim sınıflar üzerinde bir tehdit ve şantaj unsuru olarak kullanıyorlar. Onlar Kıbrıs meselesinde de aynı çirkef ve "bölücü" politikayı izlemektedirler.

İtiraf etmek gerekirki, bu politika bu gün CHP içerisinde, MİT ve devlet aygıtının bazı önemli mevkilerini ellerinde bulunduran çevrelerde yankılar uyandırmış ve geniş bir teslimiyet eğilimi oluşturmuştur.

İşte Hürriyet gazetesinin siyasal gelişmelerin böyle bir yönde oluştuğu şu günlerde bu kampanyayı açmasının ve ısrarlı bir şekilde sürdürmesinin esas nedeni buradan kaynaklanmaktadır.

Hürriyet gazetesi bu yayınıyla bir taraftan, sosyal emperyalistlerin ve Beşinci Kolların gerçek suratlarını görmezlikten gelerek onlara sempatik gözükmeye çalışmakta diğer taraftanda Kürt ulusu üzerinde "Milli zulüm" ve baskıya dayanan yeni oyunlar ve operasyonlar tezgahlanabilmesi için kamu oyu oluşturmaya çalışmaktadır.

Böylece şimdiye kadar MİT ve ona bağlı çevrelerin sesini yansıtan Hürriyet gazetesi bu kampanya ile bu seferde MİT içerisindeki hesaplaşmalara da bulaşmış ve bu örgüt içerisinde Sosyal emperyalizme karşı teslimiyet eğilimi taşıyan çevrelerin aleti durumuna getirilmiştir.

Başta Hürriyet gazetesi olmak üzere geçmişin "mandacılık" zihniyetinden büyük ölçüde etkilenen bu çevreler şunu çok iyi bilmelidirlerki; Bölücülük, Hürriyet gazetesinin hedef seçtiği gibi "hayali örgütler" ya da "ezilen milletlerin" demokratik talepleri değildir. Bölücülük her dönemde emperyalizmin politikası olmuştur. Bu günde bölücülük bütün dünyada olduğu gibi ülkemizdede süper devletlerin özellikle de Rus sosyal-emperyalizminin politikasıdır. Bu politikayı ise bu gün ülkemizde en iyi uygulayanlar "Kontrgerillacılar" ve "Beşinci Kol" faaliyeti yürüten sahte TKP lilerden başkası değildir. Hürriyet gazetesi bu veya buna benzer kampanyalarla gerçek bölücüleri görmedikleri veya görmezlikten geldikleri oranda onlara hizmet ettiğini bilmelidir. Bu ise şüphesiz ki karşılıksız kalmayacak olan bir hizmettir. Ancak son "Afganistan" ve "Güney Yemen" örneklerinde de görüldüğü gibi sonuçta kendi kanları ve canlarını da üste vererek karşığılığını alacakları bir hizmet olacaktır.

Kürt Ulusuna gelince; O son C.Talabani hareketine ağzının payını gerektiği gibi vererek şu iki şeyi ispatlamıştır:

Birincisi; Kürt Ulusu geçmişin deneylerinden, bölge çapında ve ülkemizde artık süper devletlerin, özellikle de Rus sosyal-emperyalistlerin hegemonya mücadelesine alet olmayacak kadar ders çıkarmış ve bu konuda tutarlı bir mücadele geleneğine sahip olduğunu göstermiştir.

İkincisi; Kürdistanın dört parçasında da süper devletlerin işbirlikçisi durumunda olan gerici hakim sınıfların kendisi üzerinde tehlikeli provokasyonlar tezgahlamayı amaçlayan, her türlü ırkçı, bölücü (Hürriyet gazetesinin yaptığı gibi) çabaları açığa çıkarabilecek olgunluğa ve metanete sahip olduğunu göstermiştir.

1-Doğu neden mahrumiyet bölgesidir? Neden yolsuz, susuz, okulsuz, elektriksiz kalmıştır?

2-Ecevit'in söylediği "bölgesel eşitsizliği kaldırmanın gerçek sosyal adaleti sağlamanın yolu nedir?

Mektuplarınızı bekliyoruz.

Beytüşşebap komando baskınından bir görünüş. Turancı Milli Yol Dergisi bu da yetmez diyor.

12 Mart savcıları Kürt Türk'tür dediler
Bir de Türkeş' in sivil ırkçı Turancılarını dinleyelim

12 Mart savcıları kakarttan, kırttan, gurttan, kurttan gelmektedir Kürtler derken Türkeş'in Turancı kafasında giden yayın organlarına bakalım. Onlar başka telden çalıyor.

"Jandarmalar, Ordu birlikleri boşuna taban tepip dururlar. Ve hiç bir şey değişmez. Oraları iyi bilenler bu hali çaresiz sayarlar. İklim şartı, dağların durumu, yol vs. bugünkü hali mukadder kılıyor derler. O topraklar harita üzerinde bizimdir. Hakikatte değildir. Oralarda yalnız devlet nizamları değil, Türklük de iğretidir. Daha doğrusu yok gibidir. O çorak, sarp, dağlık yerler yalnız devletin parasını yer o kadar... Ve boşuna yer. Onlardan devlete ne saygı, ne sevgi, ne destek, ne de kuvvet gelir.Halbuki bu durumun bir çaresi vardır. Keskin kılıç gibi müessir, Kristof Kolomb'un yumurtası kadar kesin ve açık bir çare; oraya Kazak, Kırgız göçmenlerini silahlarıyle ilde olduğu gibi yerleştirmek.."

(Milli Yol)

Milli Yol dergisi hiç de Kürt halkını inkar etmiyor. Aksine Doğuda Türklük iğretidir diyor ve kesin ve açıkı bir çare: Onların başını ezmek... böyle diyor.

Türkeş'in ünlü kafadarı kafatasçı, Turancı Nihal Adsız ise Ötüken dergisinde haykırıyor:

"... Türk milletinin başını belaya sokmadan kendileri de yokolup gitsinler. Nereye mi? Gözleri nereyi görür, gönülleri nereyi çekerse oraya gitsinler. İran'a ve Pakistan'a, Hindistan'a, Barzani'ye gitsinler, Birleşmiş Milletler'e başvurup Afrika'da yurtluk istesinler. Türk ırkının aşırı sabırlı olduğunu fakat ayranı kabardığı zaman aslan gibi önünde durulamadığını, ırkdaşları Ermenilere sorarak, öğrensinler de akılları başlarına gelsin."

Yok, Türkeş'in kafadarları, 12 Mart savcılarından daha açık konuşuyor. Türk şovenistleri Kürt halkının varlığını inkar edemedikleri yerde tehditler savuruyorlar. "Ne yolu" diyorlar, "onlara daha fazla ezecek kuvvet göndermeli, üstlerine Kırgızların faşistlerini göndermeli, başlarını ezmeli. Defolup gitsinler Afrika'ya, şuraya buraya cehenneme kadar yolları var."

Turancılar da böyle diyorlar

Yine, Doğuda köy aramasından bir görüntü.

HALKIN SESİ

GAZETEMİZİN SAHİBİ 45 MİLYON HALKTIR

Bingöl

Kiğı'nın doktor sorunu

İlçemizin 105 köyü ve 70.000'ne yakın nüfusu bir doktorla idare etmektedir. Doktora muayeneye gelen vatandaş hiç bir hizmet görmeden diğer illere gitmek zorunda kalır. Vatandaş harç borç altına girip 2000-2500 liraya vasıta kiralayarak Elazığ veya başka illere gitmek zorunda kalır.

İlçemizin Sağlık Merkezinde tedavi görmek üzere yatırılan vatandaş ise kendi cebinden tüm ihtiyaçlarını karşılamaktadır. Sağlık Merkezimizde doktor bulunmadığı için hastane iaşesi çıkmamaktadır. Hatta 1977 yılına ait mali yılı bütçesinden ayrılan ödeneğin bir kısmı da bakanlığa iade edilmiştir. Yalnız ilçede değil, ilçe dışında Yayladere, Yedisu, Adaklı, Elmaağaç köy ve nahiyelerinde bulunan sağlık ocaklarında da yeterli personel ve ilaç bulunmaması vatandaşı güç durumda bırakmaktadır. Hattâ ilçe sağlık merkezimizde çalışan ilerici arkadaşlarımıza çalışmalarınızı nasıl değerlendirirsiniz şeklindeki soru sorduk mu, "biz de vicdan azabı içindeyiz başımızda doktor olmadığı için gelen hastaya yeterli hizmet yapmadığımızdan azap duymaktayız sağlık merkezinde 17 yardımcı ve idari personel bulunmaktayız başımızda bir doktor bulunsun, hem biz rahatlıkla çalışırız hem de gelen hastaya hiç olmazsa ilk yardım yapılır" dediler.

İlgililerin bu durumu göz önünde bulundurarak bu sorunlarımızı çözümlemesini istiyoruz.

19.6.1978
Kiğı'dan Bir Grup
Devrimci

Ayancık Halk Eğitim Merkezi öğrencileri köyleri dolaşıyor

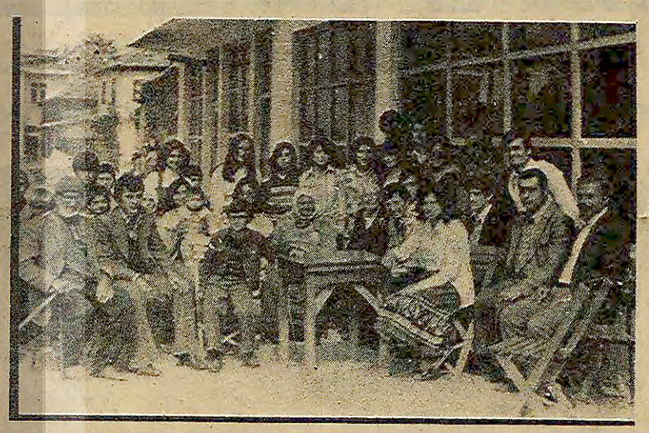

Ayancık Halk Eğitimi Merkezi tarafından açılan kurslarda daktilo, sekreterlik, öğretmenlik dersleri gören gençler; "önce halktan öğrenme" ilkesine uyarak, çevre köylere topluluklar halinde gidiyor, köylülerle yurt sorunlarını tartışıyor. Aralarında topladıkları paralarla minibüsler kiralayan ve yiyeceklerini de yanlarına alarak köylere giden kurs öğrencileri ilgi ile karşılanıyor. Bir orman bölgesi olan ilçede, genellikle yoksul orman köylerinin oluşturduğu yörelere giden öğrencilerin geldiğini duyan, yaşlısı, genci, kadını, erkeği tüm köylüler, onları sevinçle karşılıyorlar. Özellikle, gençlerin yurtdışında ve İstanbul'da işçi olarak bulundukları Ayancık köylerinde, kahvelere kadınların girmesi yadırganırdı. Halk Eğitimci gençlerin geldiğini duyan kadınlar bile, bu töreyi yıkıyorlar ve kahvelerde yapılan toplantılara katılıyorlar. Köylüler, öğrencilerin kendilerine karşı gösterdikleri yakınlık üzerine, onlara her sorunlarını söylüyorlar. Halk eğitimciler, köy kahveleri ve uğradıkları meydanlarda, köylü halkın dertlerini dinliyorlar, yurt sorunlarını tartışıyorlar. Her konunun tartışıldığı bu geziler, şehirli gençlerle, köylü gençleri de kaynaştırıyor. Halk eğitimcilerin halkla birlikte el ele verişi, çevrede çok olumlu karşılanıyor.

Bir Okuyucu

TÜRKİYE ZİRAİ DONATIM KURUMU GENEL MÜDÜRLÜĞÜNDEN

Yurdumuzun 1978 yılı traktör ihtiyacını karşılamak amacıyla aşağıda yazılı şartlar muvacehesinde 500 adet 0-30 beygir gücündeki küçük boy ve 14.500 adet 30-50 beygir gücünde mamul traktör ithal edilmek suretiyle mübayaa edilecektir.

a) Kurumumuzun halen montaj, lisans ve teknik yardım anlaşması yaptığı firmaların mamulü traktörlerinden,

b) Kurumumuzun anlaşması olmayıp daha önce ithalatını yaptığı firmaların mamülü traktörlerden,

c) Memleketimizde halen montaj ve imal edilen traktörlerin marka tip ve modellerinin aynı ve orijinal menşeli traktörlerden,

d) Yukarıda a,b,c, fıkralarında açıklanan firmalar mamulü traktörlerden ihtiyacın karşılanmaması halinde teklif edilen traktör modellerine ait memleketimizde park mevcudu 3.000 adedi geçmiş, yeterli servis, yedek parca ikmal teşkilatı bulunan firmalar mamulü traktörlerden olacaktır.

Teklif vermek isteyen firmaların verebilecekleri traktör miktarı termin programı ödeme şekil ve kolaylıkları ile beherinin FOB ve CF fiyatını gösterir teklif mektuplarına;

1) Traktörlerin yurt dışındaki imalatçısı tarafından en az 5 yıldan beri imal edilmekte olduğuna dair model belirtilmek suretiyle dış temsilciliklerimizce onanmış belge.

2) Teklif edilecek traktörlere ait O.E.C.D veya NEBRASKA üniversitesinden alınmış test raporları,

3) Traktörlerin standart ve ilave ünitelerinin her birinin teknik özellikleri, P.T.O. devir adedi, beygir gücü, lastik eb'adı, akü kapasitesi, fren tertibatı, şanzuman, debriyaj elektrik donanımı, kasnak ve çeki tertibatı hidrolik sisteminin özelliklerini belirten prospektüs, broşür katalog ile yurt dışı temsilciliklerimizce onaylanmış fiat listelerini ekliyerek engeç 8 Ağustos 1978 günü saat 15.00 e kadar Genel Müdürlüğümüz Ticaret Darie Başkanlığı Dış Ticaret Müdürlüğünde hazır bulundurulacaktır. Bu tarihten sonra verilen tekliflerle postada vaki olabilecek gecikmeler, bilgi ve belgeleri noksan olanlarla, yukarıdaki şartlara haiz olmayan teklifler nazarı itibara alınmayacaktır.

Kurumumuz 2490 sayılı arttırma, eksiltme ve ihale kanununa tabi olmadığından malı kısmen veya tamamen alıp almamakta ve siparişi dilediğine vermekte veya firmalar arasında taksim etmekte tamamen serbesttir. İlan olunur.

NOT: Sipariş alan firmalardan %3 kat'i teminat alınacaktır.

Basın: 19583 - 614

BAKIRKÖY 2. İCRA MEMURLUĞUNDAN
MENKUL SATIŞ İLANI

Bir borçtan dolayı hacizli olup paraya çevrilmesine karar verilen 19.400,-TL. muhammen bedelli giyim eşyası Vs. satılarak paraya çevrilecektir.

Birinci açık artırmanın 14.7.1978 günü saat 12-12.30 arasında Bakırköy, Yeniincirli yolu No: 16/ A-B de yapılacağı ve bugün kıymetinin % 75 ine istekli bulunmadığı takdirde 17.7. 1978 günü aynı yer ve saatte ikinci açık artırma ileençok fiat verene ihale edileceği damga resmi ve dellalive resminin alıcıya ait olacağı ilan olunur, 21.7.1978

Basın: 5176 - 615

AYDINLIK
YAYINLARI

MAO ZEDUNG'UN
PROLETER DEVRİMCİ
ÇİZGİSİNİN
DÖRTLÜ ÇETEYE KARŞI
ZAFERİ

12,5 LİRA

Genel Dağıtım: TÜR-DA
Hamam Sok. No: 4
Cağaloğlu, İstanbul

Ayancık Halk Eğitim Kurslarının daktiloları alınınca öğrenciler direnişe geçti

Ayancık Halk Eğitim Merkezi tarafından açılan ve 35 öğrencinin temel kurslarından mezun olmasını sağlayan (Daktilo Sekreterlik Öğretmenlik)kurslarındaki daktiloların Sinop Halk Eğitim Başkanı Hasan Şişman tarafından alınması üzerine, öğrenciler daktilosuz kalınca direnişe geçtiler.

Sinop'a bir minübüsle giden öğrencilerden bir gurup, Milli Eğitim Müdürü ile görüştü. Sinop Milli Eğitim Müdürü, olaydan üzüntü duyduğunu, kendisine kursların sona erdiğinin bildirildiğini ve daktilo makinalarının alındığından ise bilgisi olmadığını söyledi. Müdür, Gerze ilçesinde de kurs açıldığını, daktiloların geçici olarak buraya gönderildiğini, ancak kurs bittikten sonra geri verileceğini bildirdi. Aradan bir ay geçmesine karşılık, daktilo makinalarının gelmediğini gören öğrenciler, olayı protesto ettiler. Olgunluk ve Uzmanlık kurslarına devam eden Ayancık Halk Eğitimi öğrencileri, kendi bulduklarını daktilolarla derslerini sürdürmeye çalışıyorlar. Ayrıca, ilçedeki tüm bozuk daktiloları alan öğrenciler bunları onararak, daktilo yazmada hız kazanmak, daktilo bakım ve onarımını yapmak, daktilo derslerini verecek yetenekleri öğretmenlik yoluyla kazanmak için çalışıyorlar.

BULMACA

SOLDAN SAĞA: 1) Jandarma kurşunu ile katledilen Pazarcıklı devrimci köylü önder ve ülkemizin tek devrimci partisinin kurucusu, Parti Meclisi üyesi, 2)Bir devletin ya da kurumun gizli adamı - Tersi evdekiler, çoluk -çocuk, 3) Tersi namus - Ereğli Demir Çelik kompleksinin kısa yazılışı, 4)Savaşın esas kaynağı emperyalist devletin komplo örgütü - Tersi Avrupa Ekonomik Topluluğu'nun kısa yazılışı. 5) Kalayın simgesi - Tersi "Türlerin Kökeni" teorisinin yazarı. 6) Tersi bir hayvan sesi - Sönme, bitme, sona erme- Tersi Hollanda'nın uluslararası simgesi, 7) İki sesli harf - Gelecek, İstikbal, 8) Tersi kararlılık - Tersi "eleştirmecilik - kritisizm" akımının savunucusu ünlü bir Alman filozofu, ön adı Emmanuel. 9) Bir ev hayvanı - Palavracılığı ve Rusya'ya yağcılığı ile ünlü bir ağır siklet boksörü. 10) 16. Yüzyılda Osmanlı feodal despotluğuna başkaldıran halk isyancılarının tümüne birden verilen ad.

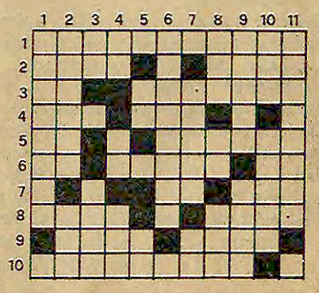

YUKARIDAN AŞAĞI: 1)Alman felsefesi, İngiliz ekonomi - politiği ve Fransız sınıf mücadelesi temelleri üzerinde kurulan, dünyamızın geçmişini, bugününü ve geleceğini açıklayan bilimsel dünya görüşü. 2) Tersi bir konuda bir yere sözü olan - Tersi, Ereğli Kömür İşletmelerinin kısa yazılışı. 3)Tersi bir ünlem - işçilerinin mücadeleciliği ile bilinen bir fabrika. 4) Manganezin simgesi - İsim - Dört tarafı sularla kaplı kara parçası, 5) Proteini bol bir gıda - Mülki bölünmede en büyük ünite. 6) Mırıldanma, şarkı söyleme, 7) Her zaman - Halojenler den bir gaz, 8) Elekten geçir - Bağlaç - Tersi bir telgraf türü. 9) Bir erkek ismi - Tersi bir kadın ismi, 10) Güzel, alâ - İzmir de bir futbol kulübü, 11) Devrim öncesi Rusya'da "köylülüğü temel alan terörist bir grup.

DÜNKÜ BULMACANIN ÇÖZÜMÜ

Doğu Almanyalı Bahro'nun tutuklanması Frankfurt'ta protesto edildi

HARUN ASLAN FRANKFURT'tan bildiriyor.

Doğu Almanya'daki baskı yönetimini eleştirdiği için 8 yıl hapis cezasına çarptırılan 41 yaşındaki felsefeci Rudolf Bahro'nun serbest bırakılmasını talep eden 500 kişi, 4 Temmuzda bir yürüyüş düzenledi. Frankfurt'ta yapılan yürüyüşe katılan demokratlar ve devrimciler, Doğu Alman hükümetinin bu kararını protesto ettiler.

Hatırlanacağı üzere, Bahro, "Gerçek sosyalizmin eleştirisine katkı: Alternatif" adlı eserinde Doğu bloku ülkelerinde hüküm süren gerici baskı mekanizmasını teşhir etmişti. Rus tanklarının 1968 yılında Çekoslovakya'yı işgal etmesine karşı çıkan Bahro, bütün gerçek Marksistlerin yeni bir "Komünistler Birliğinde" örgütlenmesini önermişti. Sovyetler Birliği'nde ve diğer doğu bloku ülkelerinde toplumsal gelişmenin ters yönde olduğunu kaydeden yazar, bu ülkelerde tekelci kapitalist aşamaya varıldığını belirtmişti.

Avrupa demokratik kamuoyunda tepkiyle karşılanan bu hapis cezası, Fransa'dan sonra Hamburg, Bonn ve Frankfurt'ta yapılan gösterilerle kınandı.

Frankfurt'ta yürüyüşten sonra Kurfürsten alanında yapılan açık hava toplantısında, bütün siyasi tutukluların serbest bırakılması istendi. Toplantıda bir konuşma yapan Sosyalist Büro Temsilcisi Detlev Claussen, Bahro'ya yöneltilen konuşmasını şöyle sürdürdü: "Bahro, Doğu Almanya'daki rejimin içyüzünü ortaya çıkardığı için hapse atıldı. Herkes bu yargıyı protesto etmelidir."

Sosyalist Büro Temsilcisi, Doğu Almanya'da muhaliflere yapılan baskıları destekleyen Moskova yanlısı DKP'nin de (Alman "Komünist" Partisi) kınanması gerektiğini sözlerine ekledi.

Doğu Almanya'daki gerici düzene karşı çıktığı için 8 yıl hapis cezasına çarptırılan Alman felsefeci Rudolf Bahro.

CARTER DA DEVLET SIRRININ BASINA SIZMASINDAN YAKINIYOR

WASHİNGTON

ABD Başkanı Carter, ülkede devlet sırlarının basına sızması olaylarının vahim bir biçim alması yüzünden bazı çevrelerin, ABD ile "Hassas bilgileri" paylaşmaya yanaşmadıklarını söyledi.

Carter, Temsilciler Meclisi ve Senato Haberalma Komisyonlarının ortak oturumdaki konuşmasında durumun ciddiyetine önemle dikkat çekti. Ancak bu konu da herhangi bir önlem alınması için bir öneride bulunmadı.

Oturumdan sonra bir açıklama yapan Senato Cumhuriyetçi Lideri Howard Baker, "Carter konuşmasında, bir süre önce, çok güvenilir bir kaynağın, basına sızabileceği kaygısı içinde ABD'ye bazı bilgileri vermediğini söyledi. Washington'da basına haber sızdırma artık salgın hastalık haline geldi. Bunun önüne geçemezsek bile, hızını azaltmalıyız" dedi.

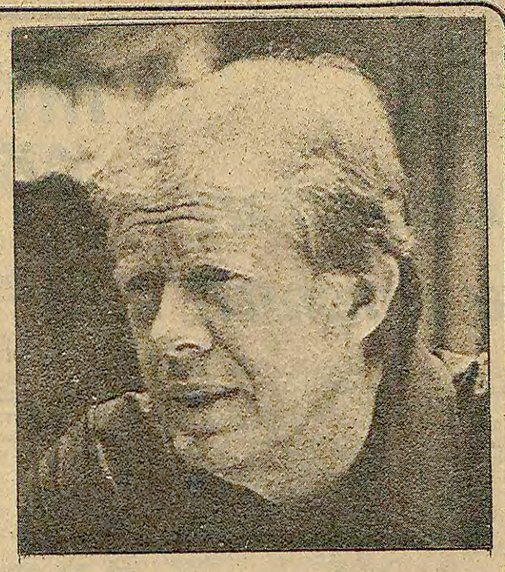

MORİTANYA'DA YENİ HÜKÜMET KURULDU

Yapılan açıklamada ülkenin dış siyasetinde değişiklik olmayacak

AJANSLAR

Geçtiğimiz Pazartesi kansız bir darbe ile iktidarı ele geçiren Ulusal Askeri Kalkınma Komitesi yeni hükümetin kurulduğunu açıkladı. Cunta başkanı Yarbay Mustafa Uld Saleh'in Başbakanlık görevini yüklendiği yeni Bakanlar Kurulu 16 kişiden oluşuyor. Bakanlardan yedisinin asker, dokuzunun ise sivil olduğu bildirildi.

YENİ BAŞBAKANIN İLK DEMECİ

Başbakanlığa getirilen Uld Saleh Batı basınına yaptığı ilk açıklamada, Batı Sahra sorununa ilişkin görüşlerini şöyle belirtti: "Bu meseleyi kardeş Fas Krallığı ile birlikte çözmeğe çalışacağız ve meseleye bir çözüm bulacağımıza inanıyorum."

Öte yandan Batı basınında Moritanya darbesinin yankıları sürüyor. Fransa'daki siyasal gözlemciler yeni iktidarın darbenin bir iç sorun yüzünden meydana geldiğini belirterek Moritanya'nın dış politikasında herhangi bir değişiklik olmayacağını söylediler.

Bir İsrail gazetesine demeç veren Enver Sedat:

"Barışa evet, Arap topraklarındaki İsrail egemenliğine hayır"

«İsrail'in barış görüşmelerini geçiktirmesi vahim sonuçlar doğurabilir»

KAHİRE

Mısır Devlet Başkanı Enver Sedat, İsrail'de yayınlanan "Yediot Aharanoth" gazetesinin sorularını yanıtladı ve barış isteğini, ancak Mısır'ın, İsrail'in Arap topraklarını üzerindeki yönetimini kabul etmeyeceğini söyledi.

Sözkonusu gazetenin muhabiri ile Viyana'da görüşen Sedat, hepimiz 1973 Ekim Savaşının son savaş olmasını dileyelim dedi.

Sedat sözlerini şöyle sürdürdü: "Sürekli barışa evet, her iki taraf için güvenlik ayarlamalarına ve uygun güvencelere evet, ama zaptedilmiş Arap topraklarına hayır, Arap toprakları üzerinde egemenlik kurulmasına her zaman hayır diyoruz."

Öte yandan Mısır Dışişleri Bakanı İbrahim Kamil ve Enver Sedat'ın bir sözcüsü yaptıkları açıklamalarda, Şeria Nehrinin Batı yakasıyla ilgili olarak verilen önerilerde bazı değişiklikler yapılabileceğini, ancak Filistin halkına kendi kaderini tayin etme hakkının verilmesinin, "geri dönülmez bir ilke" olması nedeniyle kabul edilmesi gereken bir koşul olduğunu belirttiler.

Mısır Devlet Başkanı Enver Sedat

Aynı zamanda Mısırlı yetkililer İsrail'in, yakında başlatılmasına çalışılan barış görüşmelerini zaman kazanmak amacıyla geciktirmeye kalkışması halinde bunun "Çok vahim sonuçlar doğuracak tehlikeli bir oyun" olacağını bildirdiler.

Bu iki ayrı açıklamanın, Bruna Kreisky ile Willy Brandt tarafından geçen Pazar açıklanan dört maddelik barış planına ilk tepki olduğu söylenmektedir. Sosyalist Enternasyonal adına Orta Doğu barış planını veren Kreisky ve Brandt'ın önerilerinin Mısır tarafından genellikle olumlu bulunduğu, ancak Kahire'nin İsrail'e işgal altındaki Arap topraklarını boşaltma çağrısının tüm Arap topraklarını kapsaması gerektiği konusunda ısrar edeceği verilen haberler arasındadır.

Japonya Başbakanı Orta Doğu'yu ziyaret edecek

TOKYO (THA—UPI)

Japonya Başbakanı Takeo Fukudo'nun 5-13 tarihleri arasında, İran, Mısır ve Suudi Arabistan'ı ziyaret edeceği açıklandı. Fukuda, Ortadoğu'yu ziyaret eden ilk Japon Başbakanı olacak.

Hükümet yetkilileri tarafından yapılan açıklamaya göre, Japonya Başbakanı ziyareti sırasında üç ülke ile dostluk bağlarını güçlendirmeye çalışacak. Bildirildiğine göre Fukudo, temasları sırasında söz konusu ülkelerin Japonya'ya ham petrol sağlamaları konusunu da ele alacak.

Rusya'dan yükselen ses: «Kahrolsun Brejnev, yaşasın Lenin»

halkların dünyası

Reha Akbay

Birkaç gün önce bu köşede Ukraynalı bir Sovyet işçisinin Brejnev'e yazdığı açık mektup yayınlandı. İşçi Mikhayloviç, Rus halkının baskı altında yaşadığını anlatırken, hak arayanlara "anti-sovyetik unsur" damgası vurulduğunu, zorbalık uygulandığını dile getiriyordu. Mikhayloviç, hapisane haline getirilen Rusya'da köle muamelesi gören yüzbinlerce kişiden sadece biriydi ve mücadelede kararlıydı.

Rus işçisinin mektubuyla aynı günlerde gelişen bir başka olay, Sovyetler Birliği'nin nasıl bir faşist diktatörlüğe dönüştüğünü yeniden gözler önüne serdi.

Moskova yakınlarındaki Kalagou kentinin duvarları halk tarafından bir gece içinde "Kahrolsun Brejnev, Yaşasın Lenin" sloganlarıyla donatılıverdi. Ağır zulüm altında tutulan Sovyet halkı, kentte başlatılacak düzmece bir duruşmaya isyan ediyordu. Evlerin duvarları, tramvaylar, yazı yazılabilecek her köşe, yürekten bir haykırışla doldurulmuştu. "Lenin Yaşasın, Brejnev Kahrolsun". Silinmez bir boyayla yazılan yazıları, Yeni Çarların polisi ancak kazıyarak çıkarabildi.

Sovyetler Birliği'nden bizim kulağımıza kadar gelen bu direniş sesi, rejime muhalif oldukları için yargılanan iki aydınla ilgiliydi. Birbuçuk yıldır hapiste olan Alexander Ginsburg.Sovyetler Birliği aleyhinde propaganda yaptığı gerekçesiyle yargılanıyor. Siyasi Tutuklular Fonunun kurucusu ve yöneticilerinden olan Ginsburg hakkında istenen ceza 15 yıl çalışma kampı ve beş yıl sürgün.

Moskova ve Kalagou'da kurulan düzmece mahkemelerde yargılanan ikinci kişi ise musevi asıllı Scharanski. Scharanski'nin vatana ihanet iddiasıyla ölüm cezasına çarptırılması isteniyor.

Sovyetler Birliği aleyhine propoganda yapmak ve vatana ihanet iddiaları, bugün birçok Sovyet yurttaşının tepesinde sallanan bir kılıç. Ünlü fizikçiler, edebiyatçılar, işçiler, çeşitli milliyetlerden emekçiler bugünün Rusya'sında rejime ve vatana ihanetle suçlanarak zindanlara, akıl hastanelerine tıkılıyorlar. Tek suçları vatanlarını sevmek ve Yeni Çarlara karşı çıkmak olan bunca Sovyet yurttaşına yapılan zulüm dünyada da cevapsız kalmıyor.

11 Temmuz'da Paris'te düzenlenen bir yürüyüşle Rusya'da ve Doğu Arupa'da insan haklarının çiğnenmesi protesto edildi Rusya'da yargılanmakta olan Scharanski'nin eşinin de katıldığı yürüyüşte Fransız "Komünist Partisi", Fransız Sosyalist Partisi, iktidardaki Cumhuriyetçi Parti'den temsilciler bulundu. Birçok ilerici kişi ve kuruluşun katıldığı gösteride 10 bin kişi üç saatlik sessiz bir protesto yürüyüşü yaptı.

Fransa "Komünist Partisi" ayrıca Sovyet yöneticilerine bir çağrıda bulunarak Scharanski ile Ginsburg'un serbest bırakılmasını istedi.

İngiltere Başbakanı James Callaghan da Sovyetler'i uyararak bu gibi durumların Moskova-Batı ilişkilerini gerginleştirebileceğine dikkati çekti.

"İnsan hakları açısından Helsinki belgelerine uyulsun" sözünü ağzından düşürmeyen Amerikan yöneticileri ise, Sovyetler Birliğindeki son gelişmelerin SALT görüşmelerine bir engel olmadığını ilan ettiler ve Rusya ile yine Cenevre'de masaya oturdular. Rusya ile yeni silahlanma yöntemleri için pazarlığı sürdüren Birleşik Amerika, böyle günler gelip çattığında insan haklarının sahte bir savunucusu olduğunu gözlerden saklayamıyor.

İnsan hakları konusu nasıl Yeni Çarların ağzına yakışmıyorsa öbür süper devlet Amerika'nın ağzında da çürüyen bir sakız gibidir. Rusya'daki insanlık zindanı ve tüm dünyadaki emekçi halk üzerindeki baskılar yine ezilen ulusların ve halkların mücadelesiyle tarihin karanlıklarına gömülecektir.

Sovyetler Birliği'nde ekonomik buhran derinleşiyor

DIŞ HABERLER SERVİSİ

Sovyetler Birliğine bağlı Azerbaycan Cumhuriyeti "Komünist" Partisi Başkanı Aliyef, ülke ekonomisinin zor durumda olduğunu açıkladı.

Moskova'ya bağlılığı ile tanınan eski gizli polis şefi Aliyef, yaptığı bir konuşmada ülke ekonomisinin yılda milyonlarca rublelik zarara uğradığını itiraf etti. Son altı yıl içinde, ülkenin başlıca gelir kaynağı olan petrolün üretimi, yılda 20 tondan 16 tona düşmüştür. Ülkede yapılan her üç makinadan biri teknik bakımdan eskimiştir, her on makinadan biri de derhal onarım gerektirmektedir. Plan hedeflerine ulaşılamamaktadır. Tarım da kötü bir durumdadır. Halkın günlük çay, şeker, tuz ihtiyacı karşılanmamaktadır. Aliyef, "Son günlerde ekmeğin kalitesi yüzünden Baku'dan ciddi şikayetler geldi" dedi.

Alman Spiegel dergisinde bu konuda çıkan haberde, Azerbaycan'da rüşvet ve yolsuzluğun da alıp yürüdüğü bildiriliyor. Son zamanlarda konut dağıtımında yüksek bakanlık görevlileri ve parti yetkililerinin adının karıştığı bir yolsuzluk ortaya çıkarıldı. Bir lastik fabrikasının müdürü ile sendika yetkilisi, para karşılığında lojman dağıttıkları için uzun hapis cezalarına çarptırıldı. Bizzat Parti gazetesi "Bakinski Raboçiy", bazı kimselerin karaborsacılık amacıyla istifçilik yaptığını yazıyor. Başkalarının ise sahte para ve ağırlık ölçüsü kullandığı, yüksek düzeydeki yetkililerin durumlarından yararlanarak zimmetlerine para geçirdiği de verilen haberler arasında.

Azerbaycan Cumhuriyeti "Komünist" Partisi Başkanı Aliyef, Moskova'ya bağlılığı ile tanınan eski bir gizli polis şefidir. Aliyef yaptığı bir konuşmada ülke ekonomisinin zor durumda olduğunu itiraf etti.

Silahsızlanma kimden başlamalıdır?

ARTAN SİLAHLANMA HARCAMALARI

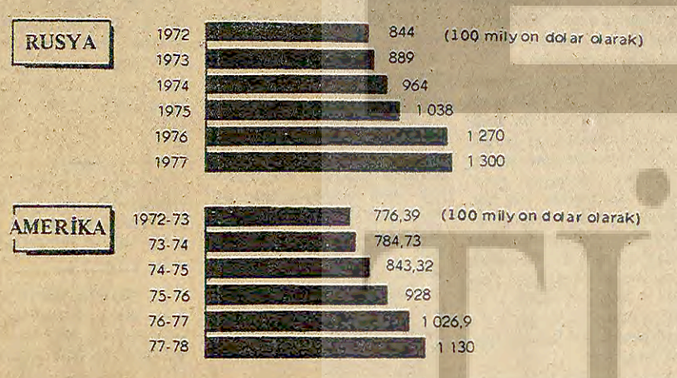

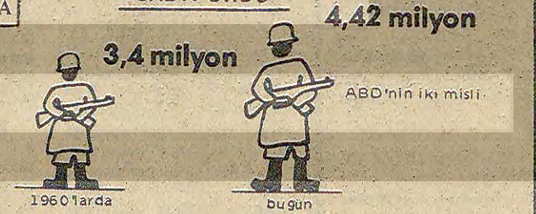

DIŞ HABERLER SERVİSİ

Silahsızlanma kimden başlamalı? Birleşmiş Milletlerin silahsızlanma konusunda New York'ta yapılan onuncu özel oturumunda ortaya atılan ilk temel soru bu oldu. Bir hafta önce açılan genel tartışmanın başından beri, her üç dünyanın temsilcileri arasındaki en şiddetli tartışmalar bu konuda çıktı.

SÜPER DEVLETLERİN İLERİ SÜRDÜĞÜ BAHANELER

Aslında çılgınca bir silahlanma yarışı içinde olan her iki süper devlet de, tartışmanın başından beri, küçük ve orta büyüklükteki ülkeleri bu konuda sorumlu tutmaya kalkıştı. Süper devletler ortaya sözde bir "genel silahsızlanma" meselesi atarak, dikkatleri gerçek silahsızlanmadan saptırmaya çalıştılar. Sovyet Dışişleri Bakanı Gromiko, "toplantıya katılan herkesin ve tüm dünya ülkelerinin silahlanma yarışını durduracak acil önlemler almasını" istedi. Gromiko, Sovyetler Birliği ile ilgili olarak ise şunları söyledi: "Eğer başka ülkeler silahsızlanmaya hazır olduklarını gösterirlerse, biz de kendimize düşeni yaparız." Yani, başka bir deyişle, Sovyetler Birliği'nin silahsızlanması için ön şart, diğer ülkelerin silahsızlanmasıdır. İşte sırf bu sözler bile, "genel silahsızlanma" masalının, aslında silahsızlanmamak için bir bahane olduğunu açık olarak gösteriyor.

ABD Başkan Yardımcısı Mondale de şöyle dedi: "Kalkınmakta olan ülkelerin silah ithalatı 1967 ile 1976 yılları arasında yüzde 75 oranında arttı.. Şayet silahlanma yarışını durdurmazsak, sadece geleceği tehlikeye atmakla kalmayız, bugünü de tehlikeye düşürürüz, çünkü halklar daha bugünden gitgide yoksullaşmaya başlamışlardır." Yani "silahlanma yarışını durdurmak" zorunda olanlar, kalkınmakta olan ülkeler mi oluyor?

Küçük ve orta büyüklükteki ülkelerin temsilcileri, bu saçmalığı reddettiler. Sayısız örnek göstererek, silah miktarını asıl arttıranların iki süper devlet olduğunu ve bunu kendi dünya hakimiyetleri için yaptıklarını söylediler. İki süper devletin hem atom silahları hem de geleneksel silah miktarları kendi savunma ihtiyaçlarını fersah fersah aşmaktadır. Silahlanma yarışının asıl sorumluları, iki süper devlettir. Gerçi onlar "genel ve topyekün silahsızlanma'yı dillerinden düşürmüyorlar, ama gerçekte yaptıkları şey, genel ve topyekün silahlanmadan başka bir şey değildir. Sovyetler Birliği, yüksek perdeden silahsızlanma şarkıları söylediği halde, durup dinlenmeden silahlanmaktadır. Bundan on yıl kadar önce, Brejnev'in iktidarı ele geçirmesinden bu yana Sovyetler Birliği sahip olduğu stratejik füzelerin sayısını on katına çıkartmış ve savaş gemilerinin tonajını neredeyse iki kat arttırmıştır. Sosyal-emperyalistler silahlı kuvveterini de on bine yakın tank, bir kaç bin uçak ve bir milyondan fazla askerle güçlendirmiştir. Silahlanma hızı bakımından Sovyetler Birliği, öteki süper devleti çoktan gölgede bıraktı. İşte delegeler bu yüzden silahsızlanmanın süper devletlerden başlamasını talep ettiler.

Somali Dış İşleri Bakanı Abdürrahman Jama Barre, silahlanma yarışının gerçek kaynağı açıkca belirlenmediği taktirde, gerçek bir silahsızlanmanın hiç bir zaman mümkün olamayacağını söyledi. Barre şöyle dedi: "Gittikçe artan ve yükselen bu silahlanma yarışının gerçek nedenini, süper devletlerin dünya hakimiyeti ve başkalarını denetim altına almak için sürdürdükleri rekabette aramak gerekir."

Pakistan temsilcisi ise şunları söyledi: "Bütün silahsızlanma stratejilerinin ilk ve önde gelen hedefi, iki süper devletin elindeki silahların azaltılması olmalıdır. Çabalarımızın başarılı ya da başarısız olmasında esas sorumluluk, onlardadır."

İsveç Başbakanı Thorbjorn Fallin ise, önde gelen iki atom devletinin bu tayin edici noktadaki muazzam sorumluluklarını kavramaları gerektiğini belirtti.

ORTA BÜYÜKLÜKTEKİ VE KÜÇÜK ÜLKELER KENDİ SAVUNMALARINI GÜÇLENDİRMEYE İHTİYAÇ DUYUYOR

Sovyetler Birliği ve ABD, dünya hakimiyetini ele geçirmek için silahlanmalarını ve savaş hazırlıklarını yoğunlaştırıyorlar. Bu yüzden onlar dünya barışını ve bütün dünya ülkelerinin güvenliğini tehdit ediyorlar. Süper devletler, orta büyüklükteki ve küçük ülkelerin bu dış tehdidine karşı savunmalarını güçlendirmelerini "genel silahsızlanma" gibi çağrılarla engellemeye çalışıyorlar. Ama orta büyüklükteki ve küçük devletler, süper devletlerin bu çabalarına karşı kararlılıkla mücadele ediyorlar.

Arjantin Dışişleri Bakanı Oscar A.Montes, gibi bu ülkelerin büyük çoğunluğunun aslında savunmaları için ihtiyaçları olanın asgarisine sahip olduğuna dikkati çekti. Montes, süper devletlerin silahlanmanın sorumluluğunu orta büyüklükteki ve küçük devletlere yükleme çabalarına karşı çıktı.

Pek çok Afrika ülkesinin temsilcileri de, gazetecilere, orta büyüklükteki ve küçük ülkelerin bir dış saldırıya karşı koyacak ve milli bağımsızlığı savunacak yeterli sayıda silahları bile olmadığını, bu durumda daha neyin silahsızlanmasını yapacaklarını merak ettiklerini söylediler. Sovyetler Birliği'nin Afrika Boynuzunda karışıklık çıkarttığını ve paralı askerlerini sürekli Zaire'ye saldırttığını belirttiler. Bu durumda, Zaire gibi bir Afrika ülkesinin silahlı kuvvetlerini dağıtması nasıl beklenebilir? Bir Asya ülkesinin temsilcisi de, Sovyet dışişleri bakanının "bütün dünya ülkelerinin" silahsızlanması talebiyle ilgili olarak, bunun Üçüncü Dünya ülkeleri için manevi silahsızlanma anlamına geldiğini söyledi.

BATI AVRUPA SAVUNMA KAPASİTESİNİ ARTIRMAK GÖREVİ İLE KARŞI KARŞIYA

Batı Avrupa ülkelerinden birinin temsilcisi ise, Sovyet askeri tehdidi karşısında Batı Avrupa ülkelerinin bugün silahsızlanmak şöyle dursun, tam tersine savunma kapasitelerini artırmak görevi ile karşı karşıya olduklarını belirtti. Fransız Cumhurbaşkanı Giscard d'Estaing, silahlanma yarışının durmasının her şeyden önce Sovyetler Birliği'yle ABD'nin çabalarına bağlı olduğunu vurguladı. D'Estaing, Fransa'nın ancak iki süper devlet kendi silahlarını azaltır ve böylece süper devletlerle Fransa arasındaki büyük stratejik fark azalırsa, silahsızlanma yönünde adım atacağını bildirdi.

Çin Halk Cumhuriyeti heyetine başkanlık yapan Huang Hua, orta boy ve küçük ülkelerin silahsızlanma konusundaki bu haklı tutumlarını desteklediğini açıkladı. Huang Hua konuşmasında şunları söyledi: "Silahsızlanma süper devletlerde başlamalıdır. Günümüzde silahsızlanmanın temel ilkesi budur. Bu aynı zamanda silahsızlanma yolunda kaydedilecek gerçek ilerlemenin en önemli kıstasıdır."

Amerikan Başkan Yardımcısı Mondale, ülkesinin silahsızlanma konusundaki yükümlülüklerini yerine getireceğini açıkladı. Sovyet Dışişleri Bakanı Gromiko da, Sovyetler Birliği'nin "toplantıyı başarıyla sonuçlandırmak için kesin kararlı" olduğunu açıkladı. Gromiko barış meleği pozuna bürünerek, bu konuda iki yüzlülüğe ve hilekarlığa yer olmadığını söyledi.

Toplantıya katılanlar beklemeye karar verdiler. Bakalım ABD gerçekten de "yükümlülüklerini" yerine getirmeye hazır mı, hele hele Sovyetler Birliği "iki yüzlülük" ve "hilekarlığa" da karşı çıktığına göre, ne denli "dürüst" davranacak. Bekleyelim, göreceğiz.

Çin'de bir Vietnam casusunun yakalandığı açıklandı

AJANSLAR

Yeni Çin Haberler Ajansı, Çin'de Vietnamlı bir casusun yakalandığını ve Çin yasalarına göre yargılanacağını bildirdi.

Ajansın haberinde, 29 yaşındaki Vietnamlı Cen Yu Kuei'nin, Çin Halk Cumhuriyeti ile ilgili bazı çok gizli sınır bilgilerini Vietnam yetkililerine aktardığının saptandığı açıklanıyor.

Öte yandan, Vietnam hükümetinin iki Çin savaş uçağının Vietnam hava sahasını ihlal ettiği iddiasını taşıyan bir notasının da Çin büyükelçiliği tarafından kabul edilmediği bildirildi.

Bu arada Çin Komünist Partisi resmi organı yaptığı yorumda, Vietnam'ın Asya'da Sovyet etkisini arttırmayı amaçlayan geniş çaplı bir komploda, etkin rol aldığı belirtildi.

Yazıda şöyle deniliyor:

"Bu komploda Sovyetler Birliği kendi geniş çapta hegemonyasına varma hedefleri içinde Vietnam'ın bölgesel hegemonya emellerine yardımcı olmakta. buna karşılık da Vietnam Sovyetler Birliği'ne hizmet etmektedir..."

Yazıda ayrıca Vietnam'daki Cinlilerin sınır dışı edilmeleri de, Sovyet hegemonya planının bir parçası olarak teşhir ediliyor.

NAKLİYE İLANI

SEKA DALAMAN MÜESSESESİ MÜDÜRLÜĞÜNDEN

DALAMAN/MUĞLA

1978-1979 yılı içinde Dalaman-Göcek-Dalaman arası takriben 50.000 ton hammadde, yardımcı madde, makina ve teçhizatı ham tuz ile çeşitli malzeme naklettirilecektir.

Mezkür nakliye işi ile ilgili Şartname Genel Müdürlüğümüzden, Müessesemizden, Seka İzmir, İstanbul ve Ankara Alım Satım Müdürlüklerinden temin edilebilir.

Teklifler 7.8.1978 günü saat 14.00'e kadar Müessemiz Haberleşme Bürosuna verilmiş olacaktır.

postada vukuu bulacak gecikme ve kaybolmalar dikkate alınmaz.

Müessemiz 2490 sayılı kanuna tabi olmayıp ihalenin tamamını veya bir kısmını dilediğine yapmakta veya ihaleden vazgeçmekte serbesttir.

Duyurulur.

SEKA
DALAMAN MÜESSESESİ
MÜDÜRLÜĞÜ
Basın: i-3720

19624-620

TC
İSTANBUL
10.NCU İŞ MAHKEMESİ

Sayı:.....

İLAN

İstanbul 10ncu İş Mahkemesi Hakimliğinden

Dosya No, 975/2117

Davacı Sosyal Sigortalar Genel Müdürlüğünün davalı Mehmet Ekin aleyhine açmış olduğu alacak davasının mahkememizde görülmekte olan duruşması sonunda:

Dava 5.10.1977 tarihinde davalının yokluğunda hükme bağlanmış olup, neticeten: 3621,14 Tl.nin 2.10.1973 gelir bağlama tarihinden itibaren yüzde 5 kanuni faiziyle birlikte davalıdan tahsil edilerek davacıya ödenmesine, bakiyye 58,60Tl. harç ile 362,10 Tl. Avukatlık ücretinin de davalıdan tahsiline, davacı vekilinin yüzünde davalı Mehmet Ekin'in yokluğunda karar verilmiştir.

Davalı Mehmet Ekin adına daha evvel çıkarılan davetiye ve gıyap kararı, davalının adresinde bulunmaması sebebiyle gazete de yapılan ilanla tebliğ edilmiştir.

Mahkeme kararının tebliği için yeniden adresine çıkarılan tebligat de adresinde bulunmadığı için bile tebliğ iade edilmiştir.

İdari tahkikat sonunda davalının adresinin meçhul olduğu tesbit edildiğinden, mahkememiz kararı bu güne kadar tebliğ edilememiştir.

İş bu karar özetinin yayını tarihinden itibaren (30) otuz gün içinde yukardaki karar aleyhine ilgili mahkemeye nezdinde temyiz edilmediği takdirde kesleşmiş olacağı, tebliğ yerini geçerli olmak üzere ilanen tebliğ olunur.

Hakim 12147
Basın-5180-6*9

İspanya'nın Bask bölgesinde bağımsızlık isteğini dile getiren gösteriler yaygınlaşıyor

PAMPLONA(THA-UPİ)

Hafta sonunda Bask bölgesinin Pamplona kentinde yapılan geleneksel San Fermin boğa güreşleri festivalinde patlak veren hükümet aleyhtarı gösterileri. derek bütün Bask bölgesine yayıldığı haber verildi.

Bildirildiğine göre Bask bölgesinin bağımsızlığından yana göstericiler, Bölgenin büyük kentleri olan, San Sebastian, Bilbao ve Vitoria'da sokaklara barikatlar kurdular ve yer yer polisle çatıştılar.

Yanan kömür
Kızan demir
Örse çekiç
Vuran biziz

ORDU BELEDİYESİNDE 600 İŞÇİ GREVE ÇIKTI

ORDU (THA)

Ordu Belediyesinde çalışmakta olan 600 işçi üç aylık ücretleri ve çeşitli sosyal yardımları ödenmediği gerekçesiyle işi bu sabahtan itibaren süresiz olarak bıraktılar.

"Belediyede çalışan 600 işçi üç aydan bu yana ücret, ikramiye ve toplu iş sözleşmesinin getirdiği ücret farkları verilinceye kadar işi bırakmışlardır. Bu işi bırakma eylemi 1475 sayılı yasa uyarınca kanuni olarak yapılmaktadır" diyen DİSK'e bağlı Genel-İş Sendikası Ordu Şubesi Avukatı Aydın, işi bırakma direnişinin süresiz olduğunu kaydetti.

Sabancı Çimsadan işçi atmaya başladı

ADANA(ÖZEL)

Sabancı Holdinge bağlı Çimsa Çimento Fabrikasından sonra baskılar alabildiğine arttı, işveren iki işçinin çıkışını verdi, 80 kişinin de çıkışı hazırlanıyor.

Bilindiği gibi Çimsa Çimento Fabrikasında yetkili Çitos-İş Sendikası Genel Başkanı Erdem Özdemir, grevin 65. gününde satılık bir sözleşmenin altına gizlice imza atarak grevi kırmış, Çimsa işçilerini satmıştı. Çimsa işçileri de Çimse-İş Sendikası çatısı altında örgütlenmeye başlamışlardı.

Bundan sonra fabrikada baskılar alabildiğine artmış, tuvalete gitmek için bile izin kağıdı alma zorunluluğu konmuştu.

İşveren toplusözleşmede doğan hakları vermek istemiyor, ücretine zam gelen işçileri atıp yerlerine asgari ücretle çalışacak işçi almak istiyor.

İmzalanan toplusözleşmeye göre işçiler 1 Ağustos'tan itibaren ikinci ücret zammını alacaklar.

Çimse-İş Mersin Şube Başkanı Kemal Öztürk bir açıklama yaparak "grevin bittiği günden bu yana işçi arkadaşlar üzerinde baskılar devam etmektedir.

Çitos-İş Genel Başkanı Erdem Özdemir tabandaki işçilerin zorlaması sonucu Çimse-İş Sendikasına geçmek istiyor.

Çimse-İş yetkilileri Erdem Özdemir'in isteklerinin henüz görüşüldüğünü, kesin bir karar verilmediğini açıkladılar.

Çukurova Çimento Fabrikasının ve Mersin Çimsa Çimento Fabrikasının toplusözleşmelerini, işçilerin zararına imzalayan Erdem Özdemir, her iki fabrikada çalışan işçilerin de tepkisiyle karşılaştı. İşçiler Çitos-İş'ten istifa ederek Çimse-İş Sendikasına geçmeye başladılar. Türkiye çapında sadece bu iki fabrikada yetkili olan Çitos-İş Genel Başkanı, üyelerinin birer birer elinin altından kaydığını görünce, çareyi Çimse-İş Sendikasına geçmekte gördü.

Çimse-İş yetkilileriyle görüşmeler yürüten Erdem Özdemir, şart olarak kendisine yönetimde görev verilmesini ileri sürdü.

Çimse-İş yetkililerinden edindiğimiz bilgiye göre, Erdem Özdemir'in, bu isteğine henüz cevap verilmedi, yetkililer sendika tüzüğüne göre tepeden atama yapılamayacağını, fabrikadaki işçiler kimi seçerse onun başkan olacağını belirttiler.

Erdem Özdemir Çimse-İş yetkililerinin karşısında güçlü gözükebilmek için "DİSK'le de görüşme yürütüyoruz, önümüzdeki günlerde aynı teklifi onlara da götüreceğiz' dedi.

Çimse-İş Genel Başkan Yardımcısı Ahmet Cinel muhabirimize "Bizim sendikanın kapısı kimseye kapalı değildir. İşçilerin birliği yönünde atılan her adımı destekleriz. Ancak sendika yönetimine işçilerin seçeceği kişiler gelmelidir" dedi.

Gençler Giyim Sanayinde grev başladı

İSTANBUL (ÖZEL)

Şişli Bomonti'de bulunan Gençler Giyim Sanayinde çalışan 106 işçi greve başladı.

Pangaltı'daki Gençler Mağazasına bağlı olarak çalışan Gençler Giyim işçileri ilk defa bir sendika etrafında toplanarak toplusözleşme çağrısında bulundular. DİSK'e bağlı Tekstil Sendikası ile patron arasında 4 ay önce başlayan toplusözleşme görüşmelerinden bir sonuç alınamayınca grev kararı alındı. Yapılan grev oylaması işçiler lehine sonuçlanınca 106 işçinin tümü greve başladı.

Babüroğlu' nun yeni tekliti üzerinde anlaşmaya varılamayınca

THY'DE TOPLUSÖZLEŞME GÖRÜŞMELERİ KESİLDİ

İSTANBUL (ÖZEL)

Türk-İş'e bağlı Hava-İş Sendikasının THY'de sürdürdüğü 6 bin işçiyi kapsayan toplusözleşme görüşmeleri, THY Genel Müdürü Selahattin Babüroğlu'nun getirdiği son teklifin yorumunda ortaya çıkan anlaşmazlık üzerine tekrar kesildi.

Babüroğlu son getirdiği teklifte, ilk 10 ay için 621 milyon lira, sonraki 14 ay için 1 milyar 261 milyon liralık bir ek fark ödenmesini önermiş ve bu öneri sendika yönetim kurulunda 7'ye karşı 9 oyla kabul edilmişti. Görüşmelerin geçen hafta yeniden başlamasından sonra, 10 ve 14 aylık dönemlerin intibakları konusunda Genel Müdürle yorum farklılığı olduğu görüldü ve görüşmeler kesildi. Babüroğlu'nun teklifi kabul edildiği takdirde sendika 209 milyon liralık yeni bir taviz vermiş olacaktı.

Görüşmelerin kesilmesi üzerine sendika Yürütme Kurulu konuyla ilgili bir bildiri yayınladı. Bildiride özetle şöyle deniyor:

"Teklif, Genel Müdür tarafından beş sendika temsilcisi önünde ve bir yanlış anlamaya meydan vermeyecek açıklıkta yapılmıştır, konunun yeniden tartışma ve pazarlık konusu edilmesine olanak yoktur."

"Görüşmeler kesilmiştir, durum ciddidir; sendikamız bundan böyle elinde yetki belgesi ve yazılı teklif olmayan hiç kimse ile görüşmeyecek, 6 bin üyesinin sabrı ve sağ duyusu ile oynamak isteyenlere başka fırsat verilmeyecektir."

Akseki Bakır Sanayi işçileri sendikalaşmak için çetin bir mücadele yürütüyorlar. (Fotoğraf: Lütfü Kvayoğlu)

Kazlıçeşme

AKSEKİ BAKIR SANAYİİNDE SENDİKALAŞAN İŞÇİLER ATILDI

• İleri Maden-İş Sekreteri işverenin paraya kıyarak kanunları çiğnediğini söyledi

İSTANBUL (ÖZEL)

Kazlıçeşme'de bulunan Akseki Bakır Sanayiine depatron sendikalaştıkları için 10 işçiyi attı. Patron işten attığı işçileri kendisini tehdit ettikleri gerekçesiyle karakola ve savcılığa şikayet etti.

Kazlıçeşme'de deri fabrikaları arasındaki tozlu yollarda ve tabakhane kokusunun ağırlaştırdığı havada, atılan işçileri fabrikanın önündeki odunların üzerinde beklerken bulduk.

İşçiler kanunsuz olarak işten atıldıklarını ve çalışmak için içeri girmek istediklerini söylediler. Akseki Bakır Sanayii işçileri 10 gün önce İleri Maden-İş Sendikasında örgütlenerek işvereni toplu sözleşmeye çağırmışlar. Fabrikada çalışan 30 işçinin tümü de sendikalaşmış. Ancak gazetede toplu sözleşme çağrısının çıkmasından sonra patron önce 2 kişiyi atmış. Ancak işçiler direnince kimseyi işten atmadığını söylemek zorunda kalmış.

Bu arada patron işçilere para, ev, araba teklif ederek sendikadan istifa etmeleri için baskı yapmış. Bunlarla işçileri kandıramayınca Pazartesi günü 10 işçinin işine son vermiş.

Olayın bundan sonrası ise şöyle gelişti: Salı sabahı işbaşı yapmak üzere fabrikaya gelen 10 işçi içeri girerek çalışmak istediler ve tezgahlarının başına geçtiler. Ama bu sefer patron polis çağırarak işçilerin kendisini tehdit ettiklerini söyledi. Fabrikaya gelen polisler işçileri önce karakola sonra da savcılığa götürerek ifade aldılar.

Patron şimdi işçilerin bir kısmını çalıştırarak bölmek istiyor. Çalışan işçilerin sendikadan istifa etmeleri karşılığında kendilerine ev, araba alacağını söylüyor. İşten çıkardığı işçilerin ise çıkışlarını hazırlamış ve imza atılmasını bekliyor. Ancak işçilerin belirttiğine göre işçilerin tazminatları olduğundan çok daha düşük gösterilmiş. Bunun nedeni ise ücretlerin asgari ücret üzerinden gösterilmesi.

Diğer taraftan çok sayıda iş kazasının olduğu ve çalışma koşullarının ağır olduğu fabrikada iş kazası geçiren bazı işçilerin mahkemeleri de devam ediyor.

İşyerinde örgütlenme mücadelesi veren İleri Maden-İş Genel Sekreteri Seyit Soydan ise gazetemize şu açıklamayı yaptı:

"Bu işyerinde dikkati çeken durum-Anayasa ve Sendikalar kanunu ile teminat altına alınan sendikalaşma hakkının çiğnemeyi • adet haline getirmiş olmasıdır.

Biraz paraya kıyarak istediği işçiyi kolundan tutup atabiliyor. Bu hakkı elde etmek için işçilerin her yerde dişe dişe bir mücadele vermesi gerekiyor. Bu hakkı her zaman işverenler çiğniyor. Düzenin yasalarını hep onlar çiğner. Ceza olarak para cezası veriliyor. Bu ceza değildir onlar için. Biz ayrıca 13. ve 17. maddelerin de kaldırılmasını istiyoruz.

Çalışma Bakanlığının Tetkik Heyeti fabrikayı dolaştı

MUTLU AKÜ'DE SADECE BAZI TEZGAHLAR MÜHÜRLENDİ

Çalışma Bakanlığı yetkilileri basın görevlilerinin olayı izlemesini önledi

İSTANBUL(ÖZEL)

Mutlu Akü Fabrikası Salı günü Çalışma Bakanlığı uzmanları tarafından incelendi. Tetkik Komisyonunda Çalışma Bakanlığı uzmanları dışında Petrol-İş Teşkilatlanma Sekreteri ve bir işveren yetkilisi de bulundu.

Komisyonun tetkik çalışmalarını isteyen basın mensupları komisyon yetkilileri tarafından fabrikanın dışına çıkartıldılar. Böylece kamuoyunun Mutlu Akü'de işgüvenliği konusunda alınan tedbirleri yakından izlemesi Çalışma Bakanlığı yetkilileri tarafından önlenmek istendi.

Tetkik Heyeti birinci günkü çalışmalarında sadece fabrikanın bir bölümünde elle çalışan ve ızgara dizmeye yarayan bazı tezgahlara mühür vurdu. Fabrikanın kapatıldığı söylenen diğer bölümlerinde ise henüz herhangi bir tedbir alınmadı. Heyetin çalışmalarını sürdüreceği bildiriliyor.

Yetkililer tarafından Çalışma Bakanlığı Mutlu Fabrikasındaki tedbirlerin özellikle aspiratör sistemine dönük olarak incelendiği, oysa bu fabrikanın inşa tarzı dolayısıla, havalandırma sistemini iyileştirmenin, zehirlenmenin önüne geçemeyeceği bu konunun uzmanlarınca belirtilmektedir.

İSMAİL TOPKAR: "MUTLU AKÜ'DE SAĞLIK TEDBİRLERİ ALMAK FABRİKANIN BU DÜZENİ İÇİNDE MÜMKÜN DEĞİL"

'Kurşun zehirlenmesi" denince akla ilk Mutlu Akü Fabrikası gelir. Sağlık şartlarına aykırı olduğundan Mutlu Akü Çalışma Bakanlığı tarafından kapatıldı, kapatılmadı, üretim devam ediyor tartışmaları sürerken, biz de fabrikada yetkili olan Türk-İş'e bağlı Petrol-İş Sendikası eski Genel Başkanı İsmail Topkar ile görüştük.

—Sayın İsmail Topkar, Mutlu Akü'deki çalışma şartlarını siz nasıl değerlendiriyorsunuz?

Mutlu Akü Fabrikası işçi sağlığı yönünden son derece ilkel ve teknolojisi düzensiz bir kuruluştur. Mutlu Akü Fabrikasında çalışan emekçilerin sağlık durumları yüzde 70 oranında bozulmuş haldedir. Özellikle kurşun zehirlenmesinden ölenler ve ameliyat olanların yanı sıra burada çalışan emekçilerin sağlıklarını koruyabilmeleri için her gün gruplar halinde Sosyal Sigortalar Hastanelerine taşındıklarını göze çarpmaktadır.

Nice genç işçilerin kanlarında kurşun bulunduğu hekim raporları ile sabittir. Bir yandan işçilerin böylesine ilkel bir teknoloji içinde kıdemleşmeleri sürdükçe hasta sayısı artmakta ve giderek ölüm olaylarına neden olmaktadır. Burada çalışan işçilerin ömür ortalaması da, ilmi bir araştırma yapıldığında görülecektir ki ülkemizin genel yaş ortalamasının çok altındadır. Buradaki emekçiler ekmek parası kazanabilmek için böylesine güç ve çileli koşullar altında çalışmaktadırlar.

Çalışma Bakanlığının konuyla ilgili olarak aldığı bir tedbir var mı?

—Çalışma Bakanlığı, İşçi Sağlığı ve İş Güvenliği müessesi maalesef yıllardan beri bu vahim tabloya bütün uyarılara rağmen seyirci kalmaktadır. Para kazanabilmek için insan ömrünün törpülenmesi bu fabrikada çok doğaldır. Mutlu Akü Fabrikası ve benzeri iş yerleri kesinlikle devletin sıkı murakabesine ve alacağı zehri tedbirlere şiddetle muhtaçtır. Hatta bu fabrika içinde veya civarında özel bir laboratuvar kurularak, günlük zehirlenme Vakaları anında ele alınmalı ve derhal mukabil sağlık tedbirleri bekletilmeden saptanarak tedavi edilmelidir.

—Mutlu Akü'de ne gibi tedbirler alınarak kurşun zehirlenmesi ve diğer sağlığa aykırı şartlar önlenebilir?

—Burada teknoloji ilkel bir düzenleme ile geliştirilmiştir. Bu fabrikanın sağlık tedbirleri alabilmeside bu kuruluş düzeni içinde mümkün değildir. Geniş bir alana bir plana dayanmaksızın yayılmış bulunan fabrika ülke ekonomisine katkısı yanında, burada çalışan emekçilerin hayatları ile oynayan ilkel bir işyeridir. Bu duruma devlet seyirci kalmamalıdır. Bizzat Sağlık Bakanı ile Çalışma Bakanı mütehassıs hekimleri ile birlikte bu fabrika için alınması gereken sağlık önlemlerini süratle almalıdırlar. Eğer insanlar burada çalışıyor ve yaşamlarını sürdürmek için memleket ekonomisine katkıda bulunmaya kendilerini mecbur addettikleri zannedilmemelidir.

Burada çalışan emekçilerin bütün gerçekleri bildiklerine başta devlet ve işveren yönetimi inanmalıdır. Emekçilerin haykıracağı zaman artık gelmiştir. İnsan sağlığının bitmez ve tükenmez olduğu doğal değildir. Devletin müdahalesi ile bu fabrika modern bir plan ile yepyeni bir düzene kavuşturulmalıdır. Aksi takdirde Anayasamızın devlete yüklediği, insan sağlığı lafta kalmış olur ve devlet bunun bedelini ödeyerek, sağlığını kaybetmiş olan insanlara bu sağlıklarını iade edememenin ezikliğini daha fazla devlet çekmemelidir.

Başbakan Ecevit imzalanan sözleşmeyi bozunca

Uludağ Volfram Tesislerinde 1100 işçi greve çıkıyor

• Sendika Başkanı Fikret Demir, "Haklarımız verilmezse bugün saat 01 'den itibaren grevi uygulayacağız" dedi

BURSA (ÖZEL)

Bursa ve Havalisi Maden İşçileri Sendikası ile Etibank Genel Müdürlüğü arasında Uludağ'daki Volfram Tesislerinde çalışan 1100 işçi adına bir süre önce imzalanan toplusözleşme, Başbakan Bülent Ecevit tarafından kabul edilmeyince, işyerinde grev kararı alındı.

Ecevit'in Enerji Bakanı Deniz Baykal'a kesin talimat vererek, "Bu sözleşmeyi kabul etmediğini, bu ücretleri işçilere ödeyemeyeceğini" bildirmesi üzerine, Sendika Başkanı Fikret Demir Bursa'ya geri döndü. Muhabirimize bir açıklama yapan Fikret Demir, şunları söyledi:

"Sendika olarak birinci ve ikinci yıllar için 110-110 lira zam istedik. Hükümet 90-90 vermekte ısrar etti. Biz bunu kabul etmiyoruz. Grev için bütün hazırlıklarımızı tamamladık. Bakan telefon edeceğini söyledi. Gece saat 12.00'ye kadar telefon gelmezse greve başlayacağız. Biz bu konuda kararlıyız."

TES-İŞ DİRENİŞİ SONA ERDİ

Anlaşma sağlanamazsa bugün grev başlayacaktı

Baykal, Tunç, Erçelik ve Türkoğlu arasındaki görüşmeden sonra direniş kaldırıldı

Tes-İş Hirfanlı Şube Başkanı tutuklandı

ANKARA

Türkiye Elektrik Kurumunda toplu sözleşme görüşmelerinin uyuşmazlıkla sonuçlanması üzerine Türk-İş'e bağlı Tes-İş Federasyonunun başlattığı direniş, önceki gün yapılan görüşmelerde prensip anlaşmasına varılması üzerine kalktı. TEK'de üretim tekrar normale döndü.

Önceki gün Enerji Bakanı Deniz Baykal, Türk-İş Genel Başkanı Halil Tunç, Tes-İş Federasyonu Genel Başkanı Orhan Erçelik ve TEK Genel Müdürü Gültekin Türkoğlu bir araya gelerek TEK'de direnişe yol açan uyuşmazlık konularını görüştüler. Toplantıdan sonra yapılan açıklamada bir kurul oluşturularak toplu sözleşmeye son şeklini vermesi kararlaştırıldı. Dün de Devlet Bakanı Hikmet Çetin' in başkanlığında toplanan kurul çalışmalarını sürdürdü. Bu arada Tes-İş de bütün şubelerine telefonla emir vererek direnişi durdurdu.

Öte yandan Tes-İş'in Hirfanlı Şube Başkanı M.Ali Dursun direnişin "kanunsuz" olduğu iddiasıyla, ilk sorgusundan sonra tutuklanarak ceza evine gönderildi.

İLAN
İSTANBUL 7NCİ İŞ MAHKEMESİ HAKİMLİĞİNDEN: Dosya No: 976/703

SSK Genel Müdürlüğü tarafından Selami Özcan ve Emek Sigorta A.O.lığı aleyhine ikame olunan 38.072,80 liralık alacak davasının yapılan muhakemesi sırasında:

Davacı vekili davalı Selami Özcan'a ait izci Türk Sk. no. 3/5 Kocamustafapaşa İstanbul adresini bildirmiş olup, çıkarılan davetiyeye bulunmadığından bahsile iade olunmuş, yaptırılan zabıta marifetide bir netice vermemiş ve hakkında ilanen tebligat yapılmasına karar verilmişsede ancak davalı bunada riayet etmediğinden ilanen gıyap kararı çıkarılmasına karar verilmiştir.

Karar gereğince davalı selami Şahinin duruşmanın bırakıldığı 25 ekim 1978 günü saat 9.30'du mahkememizde hazır bulunması için gıyap kararı yerine kaim olmak üzere ilanen tebliğ olunur.

Basın: 5178 - 617

İLAN
T.C. İSTANBUL 7.NCİ İŞ MAHKEMESİ 977/902

Davacı S.S.K. Genel Müdürlüğü tarafından davalı Yaşar Genç aleyhine açılan alacak davasının yapılan açık muhakemesi sırasında:

Davacı vekili davalı Yaşar Genç için Mutfakkapı Cad, No: 43 Kasımpaşa adresini bildirmiş olup çıkarılan davetiye bulunmadığından bahsile bila tebliğ iade olunmuştur. Yaptırılan zabıta tahkikatı da bir netice vermediğinden adına ilanen tebligat yapılmasına karar verilmiştir.

Karar gereğince davalı Yaşar Gençin duruşmanın bırakıldığı 11. Ekim. 1978 günü saat 10 da mahkememizde hazır bulunması için tebligat yerine kaim olmak üzere ilanen tebliğ olunur. 7.7.1978

Basın: 5179 - 616

KASTAMONU BELEDİYE BAŞKANLIĞINDAN

1—Belediyemize ait 9 Tonluk D. 1210 tipi 3 Adet Ford marka şase kamyonlara 36 veya 40 kişilik oturma koltuklu şehir içi otomatik kapılı otobüs kasası yaptırılacaktır.

2—Kamyonların şoför mahalli imalatçıya bırakılacaktır.

3—Beherinin muhammen bedeli 300.000.— TL'si olup toplam muvakkat teminatı 39.750.— TL'sıdır.

4—İhale 21.7.1978 Cuma günü saat 16.00'da Belediye Encümeni huzurunda yapılacaktır.

5—Teklif mektupları ihale günü saat 15.00'e kadar Komisyon Başkanlığına verilmesi şarttır.

6—Postada vaki gecikmeler nazara alınmaz.

7—Şartname her gün mesai saatlerinde Belediye E.S.O. Muhasebesinden temin olunabilir.

(Basın: 18951 - 611

YOZGAT DEFTERDARLIĞINDAN

1— Hükümet Konağı bahçesinde bulunan bekçi kulübesinin inşaat elektrik tesisatı onarımı işi 2490 sayılı Kanunun 31. maddesi gereğince kapalı zarf usulüyle eksiltmeye çıkarılmıştır.

2— İşin keşif bedeli 299.000.-Liradır.

3— Eksiltme Defterdarlık makamında teşekkül edecek komisyonca 24.7.1978 Pazartesi günü saat 10.00 da yapılacaktır.

4— Eksiltme şartnamesi ve diğer belgeler çalışma saatleri içinde Defterdarlık Milli Emlak Müdürlüğünde görülebilir.

5— Geçici teminatı 15.750.-Liradır.

6— İsteklilerin ihale tarihinden üç gün önce (21.7.1978 Cuma günü mesai saati sonuna kadar) Bayındırlık Müdürlüğünden alacakları yeterlik belgesi ile 1978 vizesini havi Ticaret Odası vesikasını, geçici teminat mektubu veya makbuzunu muhtevi olarak 2490 sayılı Kanun hükümlerine uygun şekilde hazırlayacakları teklif zarflarını ihale saatından bir saat eeveline kadar komisyon başkanlığına vermeleri şarttır.

Telgrafla müracatlar ve postada vaki gecikmeler kabul edilmez.

Keyfiyet ilan olunur.

Basın: 18700 - 610

İLAN
ANKARA C. SAVCILIĞINDAN

197.474.75. lira keşif bedelli, Ankara Yarıaçık Cezaevi Kalorifer ve Atölyeler Elektrik tesisat onarımı 2490 sayılı Kanunun 31 nci Maddesi uyarınca Eksiltmeye konulmuştur.

1— Bu işin geçici teminatı 11.150.-liradır.

2— Eksiltme, Ankara Cumhuriyet savcılığında toplanacak ihale komisyonu tarafından 4/8/1978 cuma günü saat 14,30 da yapılacaktır.

3— Bu işe ait şartname mesayi saatlerinde Savcılıkta görülebilir.

4— İhaleden üç gün öncesine kadar, Ankara Bayındırlık Müdürlüğünden alacakları yeterlik belgesini 1978 yılı Ticaret belgesine Eklemek suretiyle hazırlayacakları teklif mektuplarını ihaleden bir saat öncesine kadar Komisyona vermeleri şarttır.

5— Yeterlik Belgesi almak için son müracaat tarihi 25.7.1978 günü mesayi saati sonuna kadardır.

6— Telgrafla Müracaat ve Postadaki geçikmeler kabul olunmaz.

7— Bu işten dolayı zuhur edecek her türlü harç ve masraf müteahide ait olacaktır.

Basın: 19397 - 613

İSTANBUL 1. TİCARET MAHKEMESİNDEN BİRİNCİ İSTİCVAPİLANI

Dosya No: 1974/722

Davacı TÜRKİYE Emlâk Kredi Bankası A. Ortaklığının verdiği 11/7/1974 tarihli dava dilekçesiyle; SİVAS BELEDİYE FEN MEMURU İKEN BURADAN AYRILIP Ankara - Dışkapı - UZUNOTEL arkasındaki bilardo salonunda kahvecilik yaptığı bildirilen, fakat burada da olmadığı ANLAŞILAN DAVALI CENGİZ BAHCİVAN'A; davacının dosyaya fotokopisini verdiği 18/9/1969 günlü, 004927 sayılı - 4.200 - liralık ÇEKTEKİ İMZANIN ait olup olmadığı hususunda, Hukuk M.U.K.nun 234/1. maddesince İSTİCVABI YAPILMAK ÜZRE 13/10/1978 günü saat 14.40'da olacak duruşmaya gelmediği, veya gelip te SORULAN SUALLERE cevap vermediği takdirde tertip olunan sualleri ikrar eylemiş sayılacağına ve ikinci istievap ilanı tebliği karar verileceği ilan olunur. 10/7/1978

Basın: 5152 - 618

İSTANBUL JANDARMA LEVAZIM AMİRLİĞİ 1 NO.LU SATINALMA KOMİSYON BŞK.ĞINDAN

J. Birlikleri ihtiyacı için aşağıda cinsi, miktarı, muhammen bedeli geçici teminatları ve ihale günleri yazılı dört kalem malzeme 2490 sayılı kanunun 31nci maddesine göre kapalı zarf usulüyle satınalınacaktır. Her birine ait evsaf ve şartnameleri İstanbul, Ankara ve İzmir J. Sat. Al. Kom. Bşk.lıklarında görülebilir. İsteklilerin muvakkat teminatlarıyla kanunu belgelerini ihale saatinden en az bir saat önce komisyonumuza vermeleri şarttır. Her türlü gecikmeler kabul edilmez.

CİNSİ	MİKTARI	MUHAMMEN BEDELİ LİRA KR.	GEÇİCİ TEMİNATI	İHALE TARİHİ
Sebze doğrama makinası	10 Ad.	500.000.00	23.750.00	27-7-1978 perşembe günü saat 11.00
Bulaşık yıkama makinası 1000 tabak kapasiteli	10 Ad.	810.000.00	36.150.00	27-7-1978 perşembe günü saat 15.00
Patates soyma makinası	10 Ad.	535.000.00	25.150.00	
Portatif er karyolası	8.000 Ad.	3.680.000.00	124.150.00	1-8-1978 salı günü saat 11.00
Portatif subay karyolası	500 Ad.	305.000.00	15.950.00	1-8-1978 salı günü saat 15.00

(Basın: 19143 - 612...)

GENÇLİK

Hükümetin yüksek okullar için çıkardığı gerici disiplin yönetmeliği hakkında öğrenciler neler diyorlar?

- "Bu disiplin yönetmeliği ile eğitimde sıkı yönetim ilan edilmiş oluyor"
- "Öğrenci gençliğin tepesinde 'Demoklesin Kılıcı' gibi duracak olan bu disiplin yönetmeliği gençliğin mücadelesi ile ezilecektir"

Milli Eğitim Bakanlığının Yüksek Okullarla ilgili olarak en son çıkardığı gerici disiplin yönetmeliği içinde taşıdığı anti-demokratik maddeleri, düşünce ve örgütlenme özgürlüğüne yönelen saldırıları ile çok geniş bir kesimin, özellikle de öğrenci gençliğin büyük tepkisini çekti.

Bu konuda görüştüğümüz öğrenciler bakın neler dediler?

ŞAKİR GENÇ:

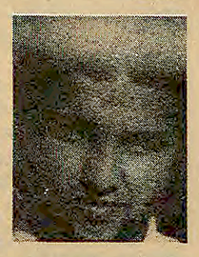

Benim kanımca yeni yönetmelik yüksek okulda okuyan arkadaşların devrimci mücadelesini kırmak, baltalamak amacına yöneliktir. Yine yeni yönetmelik okuldaki tüm ilerici çalışmaları engellemek için hazırlanmış bir yasa dizisidir denilebilir. Ben böyle bir disiplin yönetmenliğinin hiç bir maddesinin yararlı olacağını sanmıyorum. Buna bir faşist uygulama denilebilir. Fakat hiç bir şekilde bunlar bizi yıldıramayacaktır. Çalışmalar yine sürecektir.

AYHAN AYDIN:

Yeni Disiplin Yönetmenliği güya disiplini sağlamak amacıyla öğrenci gençliği köleleştirme ve robotlaştırma amacına yönelik faşist, gerici birtakım engeller koyarak öğrencinin akademik-demokratik mücadelesini boğazlamak amacına yöneliktir. Bu disiplin yönetmenliği burjuva ahlâkının faşist yöntemlerle kabul ettirilmesi için gündeme getiriliyor. Ve Disiplin Kurulları bundan böyle engizisyon mahkemeleri şeklinde çalışacak. Okullarda huzurun ve can güvenliğinin sağlanması ancak eğitimin ülke gerçeklerine yönelik olmasıyla mümkündür. Ama günümüzde süregelen anarşi bahane edilerek böylesine bir disiplin yönetmenliğinin gündeme getirilmesi burjuva anayasal haklarla alınan en temel toplantı ya da örgütlenmenin değişik birimlerini kesinlikle gaspetme ve ortadan kaldırma, yani burjuva anayasası üzerinde bürokratların hazırladığı yönetmeliği görüyoruz. Böyle bir uygulamaya gidilerek, öğrenci gençliğin haklı akademik mücadelesini boğacaklarını zannedenler yanılacaklardır. Öğrenci gençliğin tepesinde Demokles'in kılıcı şeklinde duracak bir disiplin yönetmeliği gençliğin yükselen mücadelesiyle ezilecektir. Bu disiplin yönetmeliği ile eğitimde sıkıyönetim ilan edilmiş olacaktır.

SEDAT ORHUN:

Kanaatimce çıkarılan yeni yönetmelik kesinlikle öğrencinin yararına değildir. Sadece idarenin öğrencinin hareketlerini önleme amacıyla hazırlanmış bir komplodur. Bu yönetmelik öğrencinin sadece okul içi özgürlüğünü değil, diğer özgürlüklerini de almaktadır. Öğrenci idareye karşı tutsak duruma getirilmektedir. Öğrenci kitlesi kesinlikle bu yönetmeliğe bağlı kalmayacak ve esiri de olmayacaktır.

FÜSUN SARSILMAZ:

Yeni yönetmelik öğrencilerin aleyhine çıkarılmış bir yönetmeliktir. Her hakkımız kısıtlanıyor. Hızlı yürümek bile bunun içine alınmış.

ZAFER BOZKURT:

Kanımca bu yönetmelik çok doğaldır. Şöyleki, bugünkü burjuva eğitimine uygun bir şekilde bundan daha farklı bir yönetmelik hazırlanabileceğine inanmıyorum. Böyle olunca elbetteki karşımızdaki şahıslar bundan daha güzel bir yönetmelik çıkaramazlardı. Ayrıca geçmişteki yönetmeliğimiz bugünkü yönetmelikten çok daha iyidir diyebiliriz. Hiç olmazsa öğrenci hareketlerine belirli bir şekilde dahi olsa karışmıyordu. Fakat bugünkü hükümetin ideolojik yapısına uygun bir şekilde hazırlanan bu yönetmelik bütünüyle öğrenci hareketlerini kırıcı ve yapılan mücadeleyi engelleyici bir yönetmeliktir.

Yeni yönetmelik 12 Mart döneminde çıkarılan orta öğrenim disiplin yönetmeliğinden daha gerici hükümler getiriyor

İstanbul Üniversitesi Hukuk Fakültesi Anayasa Hukuku Doçenti **Bülent Tanör**

Milli Eğitim Bakanlığına bağlı Yüksek Okulların Disiplin Yönetmeliği yüksek öğrenim gençliğinin hak ve özgürlüklerine yapılan yeni bir saldırıdır. Okullarda ve yurtta anarşinin gerçek kaynakları bellidir. Hükümet ve iktidar faşist yuvaların üzerine yürüyemeyince, halkın, işçilerin ve memurların, gençliğin özgürlüğüne el atıyor. Yeni yönetmelikle öğrenci gençliğin önemli bir kesiminin yurt ve dünya sorunları karşısında tavır alması yasaklanmak isteniyor. Oysa yurdumuzda bu konuda artık gerilere dönme olanağı yoktur. Yeni yönetmelik bu gerçeği tersine çevirmek istercesine, 12 Mart döneminde çıkarılan Ortaöğrenim Disiplin Yönetmeliğinden de daha gerici hükümler getiriyor

Anarşiyi önleyemeyen ve faşist yuvaları dağıtamayan hükümet, suçu gençliğin üzerine yıkmak çabasındadır. Bu yeni önlemlerin altında yatan düşünce, "Türkiye'de gereğinden fazla özgürlük vardır, biraz bunları kısmak gerekir" düşüncesidir. Bu, 12 Mart mantığının bir uzantısıdır. Erimler, Melenler de aynı noktadan yola çıkmışlardı. Aynı mantıkla pekala şu da denebilir: "Madem ki okullardaki olayların önü alınamıyor, en iyisi okulları toptan kapatmaktır." Zaten tarihimizde de bir Osmanlı Maarif Nazırı "Şu mektepler de olmasa Maarifi ne güzel idare ederdim" dememiş miydi?

Devlet Sanayi Bakanı ile yaptığı görüşmede Romanya Dış Ticaret Bakanı

Burtica: "Siyasi bağımsızlığı garanti edebilmek için ekonomik bağımsızlık gerekir"

ANKARA(ÖZEL) Romanya Başbakan Yardımcısı ve Dış Ticaret Uluslararası Ekonomik İşbirliği Bakanı Burtica, Sanayi ve Teknoloji Bakanı Orhan Alp'i makamında ziyareti sırasında siyasi bağımsızlığı garanti edebilmek için ekonomik bağımsızlığın gerektiğini söyledi. Burtica, Romanya'nın Türkiye ile yaptığı işbirliğinin eşit ilişkiler ve karşılıklı olarak iki ülkenin içişlerine karışmaması temelinde ele alındığını da sözlerine ekledi. Burtica Türkiye'ye enerji üreten makinalar ile petrol aramada kullanılan sondaj makinaları satabileceklerini söyledi.

Orhan Alp ise Romanya ile olan ticaretimizin tek yanlı olmaması için tarım ürünleri ve ham madde yanında sanayi mamülleri de satmak arzusunda olduğumuzu belirterek, otomobil sanayinde kullanılan bazı parçaları satabileceğimizi söyledi. Alp, sanayi mamüllerinin yanısıra mermer, barit, diyafpolit, boraks gibi maden ve minerallerle, reflektör malzemeleri satabileceğimizi belirtti. Sanayi ürünlerinin yanısıra tarım ürünleri de satabileceğimizi açıklayan Alp, karşılıklı olarak uzmanlardan oluşan heyetlerin Romanya ile Türkiye'de incelemeler yapılarak ticaretimizin daha da çeşitlendirilmesini önerdi. Alp, Romanya'dan ekonomik sanayi malzemeleri almak istediğimizi de söyledi. Burtica önerileri olumlu bulduğunu söyledi.

Burtica, Devlet Bakanı ve Başbakan Yardımcısı Orhan Eyüboğlu ile de bir görüşme yaptı. Bu görüşmede Burtica iki ülkenin de kalkınma planları çevresinde hareket ederek işbirliği yaptıklarını belirtti ve uzunvadeli işbirliği yapmak amacında olduklarını söyledi. Eyüboğlu, gübre, kağıt, benzin ihtiyacımızın olduğuna dikkati çekerek görüşmeler sırasında ele alınan Kırıkkale'de kurulacak rafineri konusunun da çözüme ulaşacağını umduğunu söyledi. Burtica Gıda Tarım ve Hayvancılık Bakanı ile de gündem dışı bir görüşme yaptı.

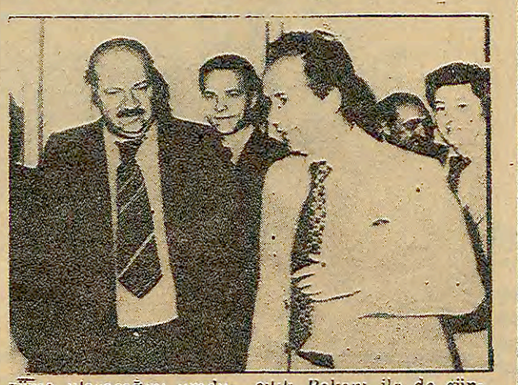

Çimse-İş Mersin Şube Başkanı Kemal Öztürk:
"Atom santralı ülkemizin süper devletlere bağlılığını daha da artıracaktır"

ADANA(ÖZEL) Çimse-İş Mersin Şube Başkanı Kemal Öztürk, yayınladığı bildiride atom santralinin ülkemizin süper devletlere bağımlılığını daha da artıracağını söyleyerek şunları söyledi:

"Bugün ülkemiz bol miktarda doğal kaynaklara sahip bir üçüncü dünya ülkesidir. Rusya'ya teslimiyet içinde olan CHP iktidarı güzel Türkiye'mizin enerji kaynaklarının yeterince kullanıldığını ve bu imkanın tükendiğini düşünmektedir. Atom santralinin neler getireceğine bakmak gerekir. Atom santrali ülkemizin emperyalist süper devletlere olan bağımlılığını daha da artıracaktır. Bölgeyi turistik m[illegible]oir merkez olmaktan çıkartacaktır. Ülkemizin narenciye ve sebze ambarını çoraklaştıracaktır. Yüzlerce kilometrelik sahil şeridinin deniz ürünlerini yok edecektir".

Kemal Öztürk'ün yayınladığı bildiri şöyle devam ediyor:

"Çimse-İş Mersin Şubesi olarak CHP hükümetinin kuvvetliye boyun eğmek siyaseti sonucu atom santralini kurdurmakla ülkemizin iki süper devlete özellikle Rusya'ya köle edeceğini söylüyoruz. Tüm halkımızı, yurtsever ve demokratları, devrimcileri atom santraline karşı mücadeleye çağırıyoruz. Akkuyu'ya kurulacak atom santraline hayır. Ne Amerika Ne Rusya Bağımsız Türkiye!"

CHP Gençlik Kolları eski başkanı Zeki Alçın:
"DSDF'nin kuruluşuna yardımcı olduğumuz için görevden alındık"

ANKARA(ÖZEL) CHP Genel Yönetim Kurulu tarafından görevinden alınan CHP Gençlik Kolları Merkez Yönetim Kurulu adına, CHP Gençlik Kolları Genel Başkanı Zeki Alçın yazılı bir açıklama yaptı.

Alçın açıklamasında, Genel Sekreter Yardımcısı Uğur Alacakaptan tarafından Genel Yönetim Kurulu'na sunulan görevden alınma gerekçelerini saydıktan sonra şunları belirtiyor:

"Görevden alınmamıza son derece üzülen, uzun süredir birlikte çalıştığımız ve eylem içinde bizi tanıyan binlerce CHP li gencin hislerini sömürerek bir politika izlemeyeceğiz. Bütün bunları düşünmeden sorumsuzca hareket eden yöneticilerin sorumsuzluğuna karşı sorumluluk içinde hareket edeceğiz. Ancak bütün bu sorumsuzlukların hesabını, tüzüğün verdiği olanaklar içinde kongrelerde ve kurultaylarda soracağımızı da herkes bilmelidir."

Zeki Alçın, CHP Gençlik Kolları İl ve İlçe Kurulları Başkanlıklarına gönderdiği yazıda da görevden alınma gerekçelerini ayrıntılı olarak cevaplayarak, görevden alınmalarına yol açan başka bir nedeninde Demokratik Sol Dernekler Federasyonu'nun kuruluşuna yardımcı olmaları olduğunu belirtti. Açıklamada bu konuyla ilgili olarak şunlar belirtiliyor:

"Gençlik Kolları Merkez Kurulu, DSDF'nin kurulmasına yardımcı olduğu için eleştirilmeye başlandı. Daha sonra da kadın kollarına genelge yayınlattırılarak DSDF parti bölücülüğü ve partinin kadrolarını boşaltmakla suçlandı. Bu, federasyonu parti için mücadelede kişisel çıkarlar doğrultusunda kullanamamanın verdiği rahatlıktan başka birşey değildir. Bu kişisel çıkarlarını parti çıkarlarının üstünde görmenin en somut örneklerinden biridir"

YDKD üyesi dört kişiye polis işkence yaptı

Önceki gün saat 22.00 sıralarında Taksim'de dolaşmakta olan Yurtsever Devrimci Kültür Derneği (YDKD) üyesi dört kişi, polis tarafından gerekçesiz olarak gözaltına alındı. Gözaltına alınan devrimciler götürüldükleri 2. Şube işkenceye tabi tutuldular. Çelik tel ve falakayla işkence yapan 2. Şube polislerinden birisinin yaka numarasının 2830 olduğu işkence görenler tarafından bildirildi. İşkence olayı üzerine basına bir açıklama yapan YDKD, açıklamada şunları belirtti:

"10.7.1978 Pazartesi günü saat 22.00 sıralarında Taksim'de gezerken hiç bir gerekçe gösterilmeksizin dört üyemiz polisçe gözaltına alındı. Gözaltında tutuldukları sürece sürekli olarak işkence yapılmıştır.

"Sömürgeci faşist-diktatörlüğün tüm halka karşı giriştikleri bu tür zorbalıklar, halkımızın mücadelesini durduramayacaktır."

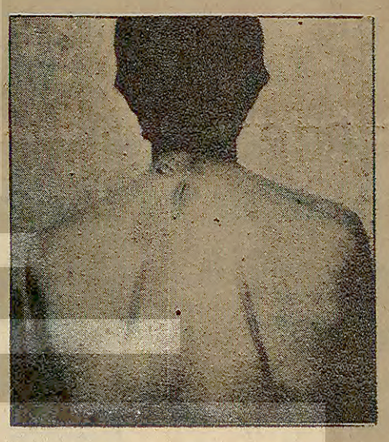

Polis tarafından gerekçesiz olarak gözaltına alınarak işkenceye tabi tutulan Yurtsever Devrimci Kültür Derneği üyesi olan gençler, gazetemize gelerek işkence izlerini gösterdiler.

GERÇEĞİN IŞIĞINDA

Amerikan patentli devlet sırrı

Doğan Yurdakul

"Aydınlık Gazetesinin 10-11 Temmuz 1978 tarihli nüshalarında Jandarma Genel Komutanlığı ile ilgili Kontrgerilla başlıklı hayati önem taşıyan ve gizli belgelerin yayınlandığı, devlet güçlerinin deşifre edilmek istendiği anlaşılmış bulunduğundan işin önemine binaen gazete idarehanesinin ve basıldığı matbaanın gece ve gündüz aranması ve adı geçen belgelere el konması. . ."

Gece vakti gazetemizi basan otomatik tüfekli polislerin eline tutuşturulmuş olan arama kararı buydu.

Bu karara dayanarak Ecevit'in polisi mi, yoksa Abdülhamit zaptiyesi mi olduğu anlaşılamayan kişiler, gazetemizin ertesi günkü yayın için filme hazırlanan pikaj kartonlarına el koydular.

Daha baskıya geçmemiş bir gazetede yayınlanacak olan bir yazının engellenmesi herkesin aklına hemen "sansür" kelimesini getiriyor ve arkasından da Abdülhamit'i hatırlatıyor.

Türkiye Gazeteciler Sendikası yayınladığı bildiride "Olay sansür niteliğini taşımaktadır. Oysa sansür 1908'lerde kalmıştır" diyor. İstanbul Baro Başkanı Orhan Apaydın da açıklamasında "Aydınlık gazetesine uygulanan yöntem İkinci Abdülhamit'in istibdat döneminden kalmıştır" diyerek aynı fikre katılıyor

Evet, sansür, Abdülhamit devrine geri dönüştür. Ama çok küçük bir farkla: o zamanlar "burun" demek yasaktı, şimdi "kontr" diye başlayan kelimeler.

* * *

Jandarma Genel Komutanı ve Mahkeme kararının "hayati önemde gizli devlet sırları" dedikleri şey, Kontrgerilla adlı cinayet şebekesine ait belgelerdir. Bu belgeler Pentagon'da hazırlanmış ve bizzat Amerikan halkını baskı altına almak için uygulanan yöntemlerin Amerikan belgelerinden tercüme edilmiş şekilleridir. Ve bu belgelerin ordu içinde dağıtılarak, aynı yöntemlerin Türkiye halkına karşı uygulanmasının istenmesi de, "hayati derecede gizli devlet sırrı" olmaktadır. Yani "Amerikan patentli", "Pentagon'dan ithal malı" bir devlet sırrı! Amerikan yöntemleriyle çalışan Kontrgerilla belgelerinin devlet sırrı sayılması, halka karşı terör saçan bu cinayet şebekesinin devlet içinde gizli olarak örgütlendiğini de doğrulamış olmaktadır.

* * *

Ecevit, Bedrettin Cömert'in öldürülmesi üzerine verdiği demeçte, demokrasimize karşı bir ihanet çemberinin bulunduğundan sözediyor ve "bu ihaneti yapanların kim olduğu anlaşılır hale geldi" diyor.

Bu ihaneti yapanların kimler olduğu bellidir. Hem de yeni belli olmamıştır, çoktan beri bellidir. Üstelik bu ihanet çetesi bizzat Ecevit'in şahsına iki kez suikast düzenlemiştir.

Cinayetleri, işkenceleri ve halka karşı bütün karanlık tertipleri ile bu ihanet şebekesinin Kontrgerilla olduğunu bilmeyen kimse kalmamıştır. Ama bugünkü Ecevit, katillerden hesap sorulmasını isteyenlerin ihanet çemberini belgeleriyle açıklayanların tepesine binmeye çalışmaktadır. Abdülhamit kafası, POLDER kapatarak, Aydınlık'ı kanunsuz bir şekilde aratarak Kontrgerillanın isteklerini yerine getirmektedir. Özaydınlı "Güvenliğin sağlanması için yurdun her köşesini geziyorum" derken, Nazmi İyibil'in İstanbul zaptiyeleri de Aydınlık'ın pikaj odasında gezerek belge aramaktadır.

Bu belgelerin Kontrgerillanın bu kadar canını acıtmış olması, bize halka hizmet etmenin huzurunu veriyor.

Anayasamız 17 yaşında

Doç. Dr. Bülent Tanör

5

Devlet iktidarının yeniden düzenlenmiş şekline karşı tepkiler

Dünkü yazıda 1961 Anayasasının burjuva devlet aygıtında bazı yenilikler yaptığını gördük. Bunlar özetle, merkezi devlet iktidarının kuvvetler ayrılığı ilkesine göre dağıtılması ve paylaştırılması, merkezi iktidar dışında yeni ve özerk karar yerlerinin (TRT, Üniversiteler) yaratılması, iktidarın yetki aşamalarını önlemek için güçlü bir yargı gücünün oluşturulması ve nihayet, Anayasanın üstünlüğü ilkesinin ön plana çıkarılması idi.

Bu tutum olumlu muydu, olumsuz mu? Ancak bu soruya hemen bir ekleme yapmak gerekecek: Devlet güçlerinin bölünmesi ve birbirlerine de dengelettirilmesi siyaseti hangi sınıf ve tabakaların yararına, hangilerinin ise zararınaydı? Çünkü hiç bir şey soyut ve mutlak olarak olumlu ya da olumsuz değildir. Bazı sınıflar için olumlu olan, başkaları için öyle olmayabilir.

Söze ilkin, yukarki düzenlemelerin yarattığı tepkilerden ve bu tepkilerin sınıfsal anlamından başlamak uygun olacak.

C.BAYAR "MİLLET İRADESİNE YENİ ORTAKLAR GETİRİLMESİ" NDEN YAKINIYOR

Bayar, 1961 Anayasasının getirdiği yeni iktidar örgütlenmesine karşı çıkanların başında gelir. DP'nin eski başının bu eleştirileri şu iki temel üzerine kuruludur: Birincisi, iktisadi, sosyal, ideolojik ve siyasal bakımlardan özgür olup olmadığına bakılmaksızın, halkın oylarının her zaman en doğru yolu gösterdiğini kabul etmektir. İkincisi de halkın, egemenlik hakkını kullanan temsilcilerinin bu yetkiyi her türlü kayıt ve şarttan arınmış olarak kullanmaları gereğidir. Bayar bunu, "Kayıtsız şartsız millet hakimiyeti" sloganlarıyla özetliyor. Bu açıdan bakıldığında da, Bayar'a göre, milletin temsilcilerinin siyasi yetkilerini kullanmalarında onlara hiç bir engel getirmeyen 1924 Anayasası en olumlu Anayasadır. Buna karşılık İnönü'nün ve CHP'nin temsil ettiği ve 27 Mayıs "fiili durumu" ile gerçekleştirilen Anayasa ise bir geriye dönüştür. Bu Anayasayla "Milletin yanına yeni ortaklar" (Senato, Anayasa Mahkemesi, özerk üniversiteler ve TRT, Planlama, MGK vb.) getirilmiş, böylece 1924 Anayasasından ayrılmarak Osmanlı geleneğine (ordu-medrese ikilisinin siyasi iktidara karşı direnme geleneğine) geri dönülmüştür. Egemenlik yetkisini kullanmaya yetkili tek organ eskiden TBMM iken şimdi yeni Anayasada bu yetkinin değişik organlar eliyle kullanılacağı belirtilmiş olduğundan, "Kayıtsız şartsız millet hakimiyeti"de eski gücünü kaybetmiş bulunmaktadır.(1)

Bayar sürekli olarak şu slogana yer veriyor: "Kayıtsız şartsız millet hakimiyeti". Oysa milli kurtuluş ve cumhuriyet hukukunun bu konudaki sloganı, küçük ama çok anlamlı bir farkla şudur: "Hakimiyet kayıtsız şartsız milletindir" Bununla ifade edilmek istenen, egemenlik yetkisinin bir hanedana ya da benzeri bir feodal kuruma değil, yalnız millete ait olduğudur. DP ideologu Bayar ise, "Kayıtsız şartsız millet hakimiyeti" çevirmesiyle şunu demek ister: Millet, daha doğrusu egemenlik yetkisinin biricik kullanıcısı olan TBMM, daha da doğrusu oradaki çoğunluk (gerici DP ya da AP çoğunlukları) bu egemenliği "kayıtsız ve şartsız" kullanırlar. Nitekim Bayar 1961 Anayasasını en çok bu noktadan, yani "Milletin yanına yeni ortaklar getirmiş" olduğu, açıkçası bütün yetkileri elinde toplayan bir çoğunluk partisi iktidarına engeller koyduğu için eleştiriyor.

Bayar'ın bu tutumu normaldir. Çünkü Bayar, egemen sınıfların en gerici kesimlerinin sözcülerinden biridir. Onun savunduğu devlet ve anayasa düzeninde, bilinçsiz, baskı ve denetim altındaki halkın oylarıyla iktidar olup, bu iktidarlarını en sınırsız bir şekilde kullanacak olanlara yer vardır. Bayar bu yüzden "Egemenlik kayıtsız şartsız milletindir" ilkesini eğip bükerek onu "Kayıtsız şartsız millet hakimiyeti" sloganı haline getirir. Sözde millet adına hakimiyet yetkisini kullanacak olan gerici sınıflar iktidarını her türlü "kayıt ve şarttan" kurtarmak ister. Bu yüzden de 1961 Anayasasıyla devletin örgütlenmesi şekline karşı çıkar.

AP VE DEMİREL, YETKİLERİN TEK ELDE TOPLANMASINI İSTİYORLAR

AP 1969 Seçim Bildirgesi, Anayasanın devlet yetkilerinin yeniden düzenleniş biçimine karşı girilmiş bir saldırı manifestosu gibidir. Bu bildirgedeki konumuzla ilgili esaslar şöyle özetlenebilir. Üniversiteler ve TRT "ıslah" edilmeli, yani özerklikler kaldırılmalıdır. Danıştay'ın idare üzerindeki, Anayasa Mahkemesinin de TBMM üzerindeki denetimleri en azından hafifletilmelidir. Yürütme organı güçlendirilmeli ve kanun hükmünde kararname yetkisiyle donatılmalıdır.

Görüldüğü gibi burada da, kuvvetler ayrılığı ve yasama ile yürütme arasındaki denge eleştirilmekte, yürütmenin güçlendirilmesi, buna karşılık yargı frenlerinin ise gevşetilmesi önerilmektedir. Demirel de 1977'de verdiği bir demeçte devletin 1961 Anayasasıyla çizilen yeni düzenleme biçimine şu sözlerle karşı çıktı: "Devlet mutlaka tek devlet olmalıdır. Devlet bölüşülmüş bir devlet olamaz. Devlet mutlak milli irade devleti olmalıdır. Devletin milli irade devleti olabilmesi için son sözün milli iradeninin temsilcilerine ait olması gerekir."(2)

Milletin çoğunluğunun ve dolasıyla milli iradeyi temsil ettiklerini ileri süren AP Genel Başkanı, 1972 yılında da 1961 Anayasasının getirdiği Anayasanın üstünlüğü ilkesini ve yargı bağımsızlığını şu şekilde eleştirmekteydi: "Türkiye devlete otorite getiren ve milleti mutlak manâda söz sahibi yapan, gerektiğinde kararlarına itiraz kabil olmayan bir hakem yapan bir anayasaya muhtaçtır." (3)

AP ve Demirel'in bu tutumları da, egemen büyük sermaye çevreleriyle büyük toprak sahiplerinin anayasal tezini ortaya koymaktadır. Bu görüşlerin en kısa ifadesi, "Bu Anayasayla devlet idare edilemez" sloganıdır.

Bu çevrelerin devlet iktidarının birbirini denetleyen parçalara bölünmesine karşı tepki göstermeleri de tabiidir. Bu yüzden de 1961 Anayasasının burjuva devlet mekanizmasında yaptığı düzeltmelere karşı çıkmaları kimseyi şaşırtmıyor.

Ama aynı tezleri, "sosyalizm" adına ileri sürenler için bu yargıya varmaya olanak yoktur.

KÜÇÜKÖMER ANAYASAYI ÜRETİCİ GÜÇLERİN GELİŞMESİNİ ENGELLEDİĞİ İÇİN ELEŞTİRİYOR

Profesör İdris Küçükömer'in 27 Mayıs tahlilinin esası şudur: Üretici güçleri geliştiren yerli güçler ile, batıcı-laik bürokratlar arasındaki mücadele, birincilerin bir "grup subay" tarafından düşürülmesiyle sonuçlanmıştır. Küçükömer, "Gelişen yerli güçler karşısında kendi varlığını savunmak isteyen bürokratlar" ın anayasacılık çabasını da şöyle yorumlamaktadır: "Dengeci bir Batı anayasası lazımdı. Sağlam kazık anayasa idi. Hukukçu profesörlere anayasa ısmarlandı". Yazara göre bu "dengeci anayasa" bir yandan Batı taklitçiliğinin bir ürünüdür, öbür yandan da "DP devrinde bir ara gelişmekte olan üretim güçlerinin alışılan yolda gelişmesini engelleyici" niteliktedir. Üstelik Anayasa yalnız 'üretici güçleri engelleyici" değil, aynı zamanda 'sosyal patlamaları da teşvik edici" bir özelliktedir.(4)

Bu görüşlerin DP ve AP ideologları tarafından ileri sürülen tahlillerden özde pek de farklı olmadığını okuyucu kolaylıkla görebilecektir. Buradaki tezlerin tek "orijinal" yanı, bu defa da "Sosyalizm" adına savunulmuş olmalarından ibarettir.

DEĞERLENDİRME

1961 Anayasasıyla burjuva devlet aygıtının, yetki temerküzü (toplanmasını) ve yetki aşımını önleyecek bir şekilde yeniden düzenlenmesi ve bütün devlet yetkilerinin kullanılışının da, Anayasanın üstünlüğü ilkesine tabi kılınıp yargı denetimine bağlanmasının sınıfsal ve siyasal anlamı nedir? Bizce bütün bunlar, işbirlikçi büyük burjuvazi ile feodal güçlerin devlet katındaki egemenliklerini yumuşatmaya yönelik değişikliklerdir. Bu tutumun başlıca savunucusu ve gerçekleştiricisi, orta (milli) burjuvazinin bu yoldaki özlemlerini temsil eden ilerici aydınlar oldular. Onlar bunu yaparken, yalnız geçmişteki DP gericiliğinin tekelci yönetimine karşı bir tepkiyi dile getirmiş olmakla kalmıyorlar, aynı zamanda, egemen güçlerin ilerki iktidarlarını da hukuk yoluyla, Anayasa eliyle bölmeyi ve dengelemeyi amaçlıyorlardı. DP ve AP sözcülerinin "Bu Anayasayla devlet idare edilemez" diye yakınmaları da bundan dolayıdır.

Bu nedenlerle, 1961 Anayasasının devlet iktidarının düzenleniş şekline getirdiği yenilikler, objektif anlamı bakımından, gerici ve tek elden yönetim peşinde koşan egemen sınıfların bu isteklerini engelleyici nitelikte olduğu için, gerici ya da tutucu nitelikte görülemezler. Tam tersine, bu yeni düzenlemeler demokratik ve ilerici niteliktedir. 12 Mart faşizminin ilkin bunlara saldırmış olması da bunu doğrular.

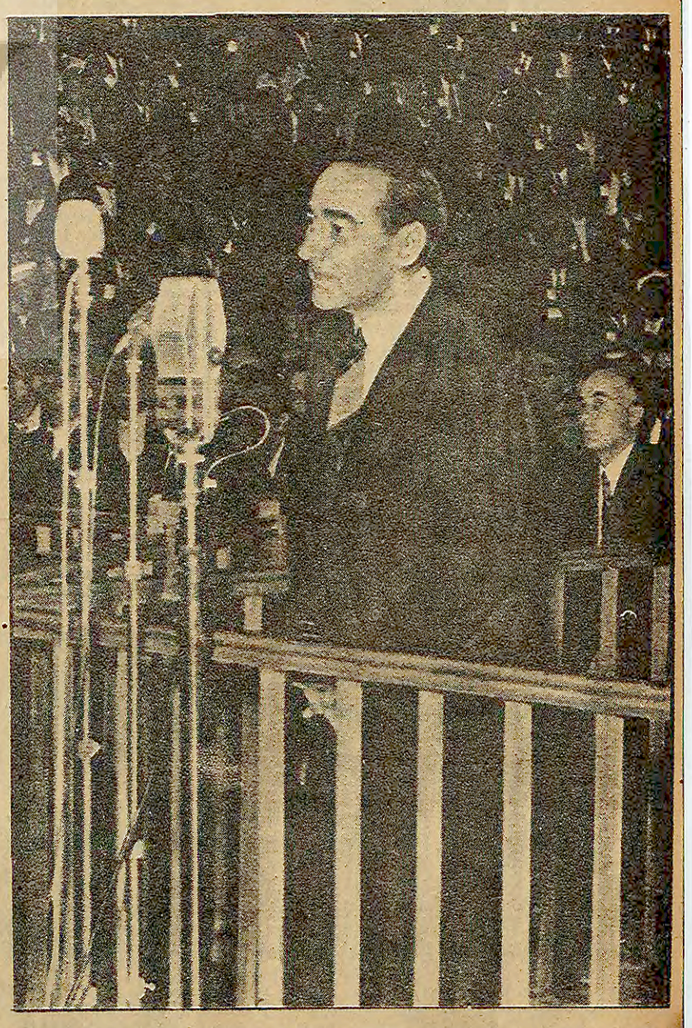

(1) Bkz. C. BAYAR, Başvekilim Adnan Menderes, Birinci baskı, s. 9-17,167,170
(2) Milliyet, 4 Haziran 1977.
(3) Cumhuriyet, 20 Temmuz 1972
(4) İ. KÜÇÜKÖMER, Düzenin yabancılaşması, Ant yay. İstanbul 1969, s. 124-125-129.

BİTTİ

çocuk bahçesi

Kraliçe arı ile işçi karınca

Gülseli İnal

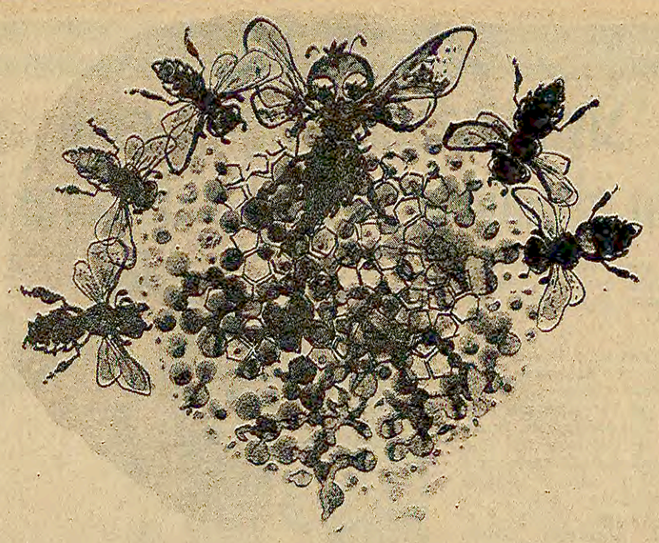

Güneşin her sabah ırıl pırıl parladığı, rüzarların uğulu uğul esti- i ülkelerin birinde, bir lma bahçesinin kena- ında bir arılar toplulu- u yaşarmış. Bunların vleri barkları kocaman ir kovanmış. Bu kovan öyle bir kovanmış ki bü- ün o yörede yaşayan ayvanlar kovanın içini nerak eder dururlarmış.

Her sabah erkenden yanan arılar, önce evlerini bir güzel temizledikten sonra günlük toplantılarını yapar, bazı kararlar alırlarmış. Kimlerin nerelerden çiçek balı, çiçek tozu getireceğine bu toplantıda karar verirlermiş. Yörenin en uzak yerlerine deney kazanmış arıları içar, deniz ötelerinde ki çiçeklere kadar uçar oralardan çiçek balı getirirlermiş. Denizlerin ötelerinden, dağların ardından, pınar başlarından çiçek balı getirmek te herkesin harcı değilmiş. Bu işleri yaşlı arılar üstlenir, kanatları yorulana kadar uçar uçarlarmış. Genç olan, deney kazanmamış, yeni yeni uçmayı öğrenen arılar ise en yakın yerlere yollanır, kırlardan bal almak için çiçek özü taşırlarmış.

Bütün bunlar böyle sürе dursun kovanda bi de kraliçe arı yaşarmış Kraliçe arı hiç bir şey yapmadan bütün gün koltuğunda oturur, oğul balları ile beslenir, ona buna emirler verirmiş. Kraliçe arıyı diğer işçi arılar besler de beslermiş. O da bütün gün petekde. divanında uzanır, ya da bol bol uyurmuş. Kovanda üretilen en güzel balı, oğul balını kraliçe arı hiç kimseye sormadan afiyetle yermiş. Akşam olup arıların kovana elleri kolları dolu geldiklerini görünce tembel tembel esner:

—Yine bugün neler topladınız diye sorarmış.

Yine bir sabah arılar günlük sabah toplantılarını yaptıktan sonra, hepsi vızır vızır tarlalara dağılmışlar. Bu kez kovanın en yaşlı arısına vadilere gidip, morca dağ çiçeklerinden çiçek tozu toplaması görevi verilmiş.

Yaşlı arı kanatlarını birkaç kez açıp kapadıktan sonra kovanın kenarından havalanmış. Kırmızı damarlı kanatlarını gererek havada süzülmeye başlamış. Mor dağ çiçeklerinin yamaçlardan vadilere doğru çağıltısını duymuş. Duymuş ama o papatya benim şu menekşe senin dolaşmaya başlamış. Elma ağaçlarının yeni yeni açan beyaz çiçeklerine, eriklerin dolu dolu dallarına konmuş. Hep çiçek balı toplamak hep kovanına bal taşımak için, uça uça, kanatlarını serin yelde çırpa çırpa bir ayçiçeği tarlasına gelmiş. Ayçiçekleri esen rüzgarın etkisiyle başlarını bir o yana bir bu yana eğiyorlarmış.

—Buradan ne güzel bal toplanır diye söylene söylene, koskoca bir ayçiçeğinin sarı yaprakları arasına konmuş. Başlamış çiçeğinin balını almaya. Çiçeğin balını ala dursun ayçiçeğinin tam kenarında yere yuvarlanmak üzere bir karınca görmüş. Karınca usul usul ağlayıp bir yandan da bacağını tutup inliyormuş. Hemen yanına varıp,

—Neyin var karınca kardeş, yardım edeyim demiş. Karınca yattığı yerden doğrulamamış bile, yalnızca inliyormuş.

—En iyisi ona yardım etmeli, alıp kovana gitmeli demiş koca arı. Kararını verir vermez hemen karıncayı sırtına almış. Karınca yarı baygın başlamış arının sırtında uçmaya.

—Sen kim ayçiçeği kim diyormuş arı. O koskoca çiçeğe nasıl tırmanırsın. Varsın bu kışın da deponda ayçiçeği çekirdeği olmasın. İşte böyle bir yerin kırılıverir.

Böyle düşüne uça kovana kadar gelmişler. Hemen diğer arılar belirmiş, yardım ederek yaralı karıncayı içeriye taşımışlar. Bacağına pansumanlar yapmışlar, ilaçlar sürmüşler, ağzına oğul balı akıtmışlar sonra onu uykusuyla başbaşa bırakmışlar.

Ertesi gün karınca gözlerini petek duvarlı, bal dolu bir odada açmış. Nerede olduğunu bir türlü anlayamamış. Peteklere bakmış bakmış da pek şaşmış. O sırada kapı açılmış ve içeriye iki arı girmiş.

—Neredeyim ben diye sormuş karınca.

—Bizim aramızdasın yani arıların kovanında. Biz senin dostlarınız karınca arkadaş demişler.

Karınca derin bir oh çekmiş ama çok fazla konuşamamış, bacağı sızım sızım sızlıyormuş. Son bir gayretle,

—Demek bir arı kovanındayım. Hep merak ederdim, sizlerin evinizi. Dışardan öyle görkemli öyle güzel bir görünüşü var ki, içerdeki yaşantınızı hep merak eder dururdum.

Arılar başlarını öne sallıyarak

—Öyle demişler

Sonra sarı çizgili arı,

—Birazdan kraliçemiz seni görecek, biraz hazırlık yap, onu karşılamaya hazırlan demiş

—Kraliçe mi? O da ne demek, diye sormuş karınca hayretle.

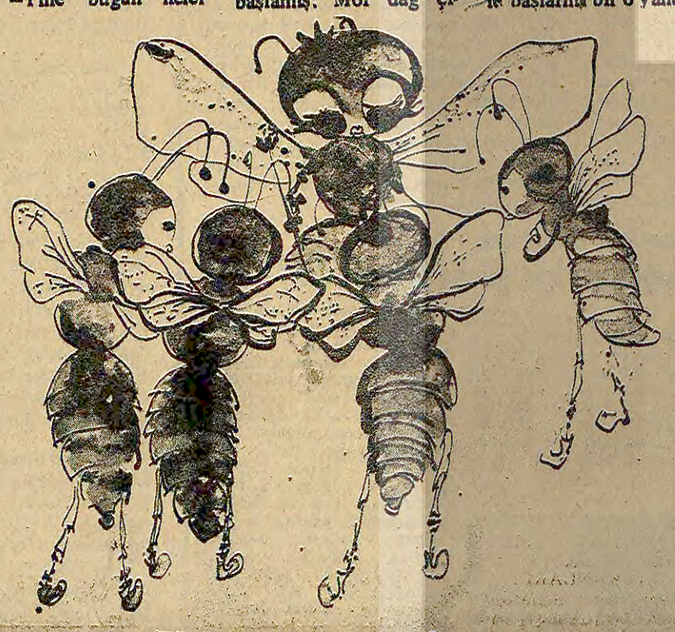

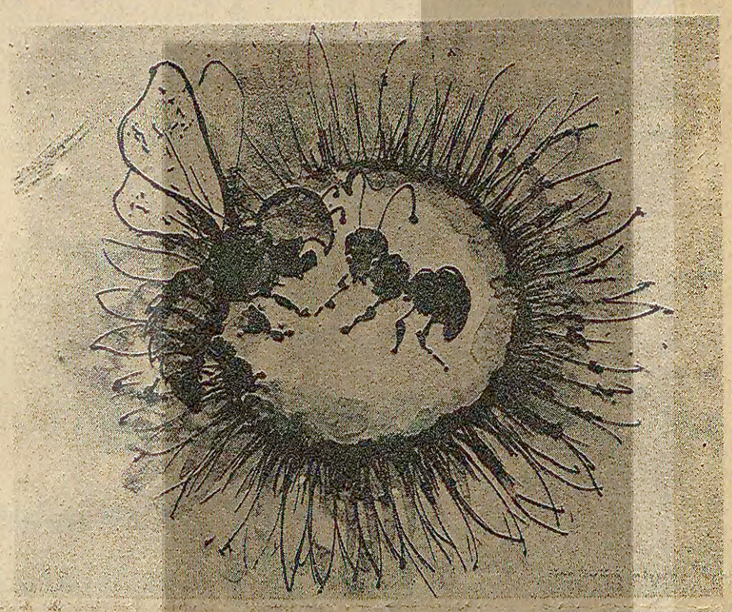

—Kraliçe işte basbayağı kraliçe. Bizim başımız, hükümdarımız. karınca gittikçe şaşırıyormuş.

—Hükümdar mı diye sormuş yine. Ne işe yarar, ne yapar?

Onlar konuşa dursun içeriye görkemiyle kraliçe arı girmiş. "Bizi karıncayla yalnız bırakın" diye emir vermiş. Bunu duyan arılar uçuşarak odayı terk etmişler. Kraliçe arı karıncanın yanına yavaşça yanaşmış. Öyle görkemli öyle büyük tavırlar takınıyormuş ki, karınca şaşkınlıktan dona kalmış.

—Yaralı olduğunuz için sizi kovanımıza aldık demiş, kraliçe arı. Gözkapakları yarıya kadar inik yavaş yavaş konuşuyormuş. Ne zaman konuşacak olsa, işte böyle gözkapaklarını yarıya kadar indirirmiş. Çünkü böyle daha azametli göründüğüne inanırmış.

—Ben bu kovanın kraliçesiyim ve en büyüğüyüm diye de eklemiş. Karınca biraz yerinden doğrulup kraliçeyi incelemeye koyulmuş.

—Peki demiş bu toplulukta ki göreviniz nelerdir, pek anlayamadım?

—Söyledim ya, herkese hükmetmek diye bağırmış karıncaya.

—Bu nasıl görev, hiç çalışmaz mısınız siz? ? Hiç üretime katılmaz mısınız?

—Ne o demiş kraliçe biraz övünerek, hiç mi benim gibisini görmediniz? Hiç mi hayvanlar arasında krallar, kraliçeler yok? Örneğin sizin kraliçeniz yok mu?

— Yok ya demiş karınca zayıf sesiyle. Biz topluluk halinde yaşar, topluluk halinde çalışırız. Bizde kimse kimseye emretmez. Kimseyi tepeden görmez sizin gibi. Yaz günleri yer altında kurulu evlerimize yiyecek toplar, kış günleri hep birlikte paylaşırız. Sizin gibisini de ilk kez görüyorum. İsterseniz size toplu ve kraliçesiz yaşamanın nasıl olduğunu daha da ayrıntılı anlatayım. Hem ellerinizden de belli hiç iş yapmadığınız.

Kraliçe arı biraz sarsılır gibi olmuş. Demek yalnızca ve yalnızca hayvanlar aleminde bir tek kendisi kraliçe de, öbürleri değil. Bir düşüncedir almış kraliçeyi. Kaşları çatılmış, dudakları büzülmüş, kanatları yere kadar düşmüş. Kraliçenin bu halini gören karınca:

—İsterseniz bizim ülkeye buyrun da, olanı biteni izleyin demiş. Sonra da eklemiş;

—Ama orada kraliçeler gibi karşılanmazsınız. Bu da sizi üzmesin.

Arılar kraliçesi hiç bir yanıt vermeden odadan dışarı çıkmış. Çıkmış ama kendisini bir düşüncedir almış. İlk kez kendi yaşamının dışında bir gerçekle karşılaşıyormuş.

Ertesi gün karıncayı yolcu etmek üzere kovanda kalan görevli arılar, kovanın kapısı önünde birikmişler. Karınca onlara hoşça kalın derken,

— Bir de gelin bizim düzeni görün. Kovanınız, eviniz, barkınız dışardan çok güzel ve görkemli. Ne yazık ki iç yaşantınız için aynı şeyleri söyleyememiş demiş. Ve ağır ağır hafif topallayarak, kovanın olduğu yerden aşağıya kaymaya başlamış.

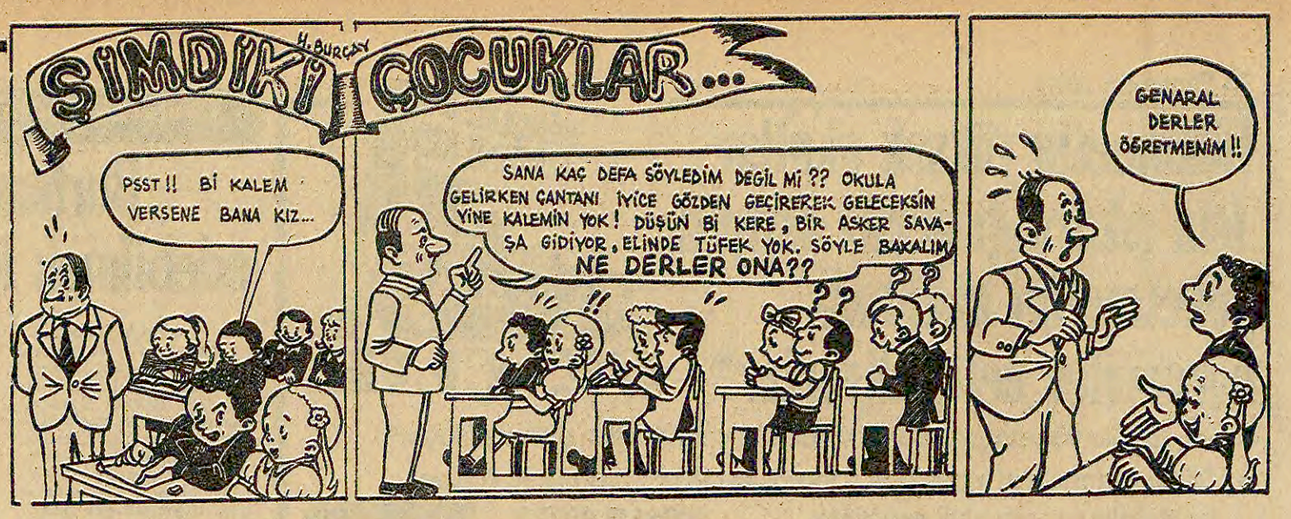

Güreş Federasyonunun tutumunu kınayan

Necdet Kutluyüksel istifa etti

Güreş Federasyonu seyahat acentası değildir

İSTANBUL(THA)

Güreş Federasyonu Eğitim ve Planlama Kurulu Başkanı Necdet Kutluyüksel "Ayık Federasyonu Türk güreşine yararlı değil, zararlı olacak bir boyuta ulaştığı için görevimden istifa ediyorum" dedi.

Güreş Federasyonundaki görevinde bulunduğu süre Türk güreşine yararlı olacak bir toplantının yapılmadığı ve bugüne kadar Federasyon Başkanı Ahmet Ayık'ın hiç bir üyesine danışmadan her işi kendi başına yaptığını söyleyen Kutluyüksel konuşmasını şöyle sürdürdü:

"Ahmet Ayık'ın başında bulunduğu Güreş Federasyonunda görev kabul edişim, güreşimize hizmet içindi. Ne var ki görev başına geldiğimiz günden beri bir tek toplantı yapıp, ne yurtdışına çıkacak kafileyi eleştirdik, ne de Türk güreşine yararlı olacak bir iş yaptık. Hatta görevli olarak gittiğimiz yerden Devletin sadece bize verdiği yolukları hiç bir iş yapmadan aldık. Bana verilen yollukların karşılığını dahi verememenin üzüntüsü içindeyim."

Kutluyüksel Türk güreşine bilimsel yolda hizmet vereceğim diyen Federasyon Asbaşkanı Ayık, Türk güreşini hababam sistemi ile yönetmek istiyor dedikten sonra konuşmasını şöyle tamamladı.

"Güreş Federasyonu bir seyehat acentası değildir. Hatta eşi, dostu seyahate yollayan bir kurul da değildir. Ne var ki bugün görev başında bulunan Federasyon şimdiye kadar yaptığı gezileri eş-dost gezisi yapmaktan öteye götürmemiştir. Ben bilirim, ben yaparım zihniyeti bu federasyonu çok yakında karaya oturtacaktır. Organizasyon bozukluğu içinde olan Ayık Federasyonu Polonya'ya gidecek serbest güreşçilerimizi yollayamamıştır. Ayrıca 45 gündür Kayseri'de kamp yapan genç greko-romencilerimizi de Finlandiya'ya gönderememiştir.

Greko-Romen Genç Milli Takım antrenörü Fikret Uygur

"Güreş Federasyonu kampa harcanan 450 bin lirayı bir kalemde sildi"

ADAPAZARI(THA)

Greko-romen Genç Milli Takımı Antrenörü Fikret Uygur Finlandiya'ya gönderilmemelerinin suçlusu olarak Ayık Federasyonunu gösterdi ve son anda alınan kararla güreşçilerin dışarıya gönderilmemesinin morallerini bozduğunu açıkladı.

Fikret Uygur şöyle konuştu. "Ben iddia ediyorum ki serbest güreşçilerden daha kuvvetli bir kadromuz var. Şayet Greko-romencilerde gitmiş olsaydı, Federasyon kimseyi kırmamış olacaktı. 450 bin lira bir kalemde sokağa atıldı. Şimdi ben bu güreşçilerin yüzüne nasıl bakacağım, hepsi moralman yıkılmış durumda. Geleceğin güreşçileri olan pehlivanları minderden soğuttuk. Federasyonun yapacağı katkı bu mu idi?"

Avrupa ve Balkan Basketbol Şampiyonası için gençler hazırlanıyor

İSTANBUL(THA)

19-24 tarihleri arasında Romanya'nın Turgu Mure şehrinde yapılacak Balkan gençler basketbol şampiyonasına ve 20-30 tarihleri arasında İtalya'nın Paskara kentinde yapılacak Avrupa basketbol şampiyonasına katılacak olan genç milli basketbol takımı aday kadrosu İstanbul'da çalışmalarını yürütüyor.

17 Temmuz'a kadar çalışmalarını sürdürecek olan genç milli takım aday kadrosunda şu oyuncular bulunuyor.

Celal, Osman, Emir, Murat, Hakan, Turgay, Ali Levent, Mehmet, Hayri, Remzi, Turhan, Serdar, Hüseyin.

Genç milli takım antrenörü Osman Seden Balkan şampiyonasıyla ilgili olarak takımda zamansız bir gençleştirilmeye gidildi dedi. Seden daha sonra şunları söyledi." Takımı seçen kurul zamansız bir gençleştirmeye gitti. Biz bu turnuvayı geçen sezon şampiyon olan kadromuzla oynayacaktık.

Geçen sezonki kadromuzla katılsaydık şampiyonada iddialı olabilirdik"

Öte yandan oyuncuların imtihanları nedeniyle tam bir çalışma imkanı bulamadıklarını söyleyen Seden imtihanların olması bizim için ikinci bir dezavantajdır, dedi.

Cumhurbaşkanı Korutürk, Laloğlu'na başarı belgesi gönderdi

ERZURUM(THA)

Cumhurbaşkanı Fahri Korutürk, Avusturya'nın Graz kentinde yapılan ISF müsabakalarında Dünya birincisi olan Erzurumlu atlet Mithat Laloğlu'na başarı belgesi gönderdi.

Erzurum Lisesinde okuyan Mithat Laloğlu Mayıs ayında Graz'da yapılan yarışlarda birinci olmuştu.

Gençlik ve Spor Bakanı Yüksel Çakmur'da başarılarından dolayı Laloğlu'na başarı belgesi gönderdi.

Konya Yüzme Havuzu yeni sezonda açılıyor

KONYA(THA)

Konya Kapalı Yüzme Havuzunun yeni sezonda bitirilerek sporseverlere açılacağı bildirildi.

Yapılan açıklamaya göre havuzun yaz kış aralıksız çalışmaya açık tutulacağı, tesisin ek tribünlerinin 1980 yılında tamamlanacağı belirtildi.

Kapalı Spor Salonunun bu yıl sonunda faaliyete geçeceği açıklandı.

Balkan Gencler Yüzme Şampiyonası bugün Romanya'da başlıyor

Sadri ve Sabri Özün kardeşlerin başarılı olması bekleniyor

ANKARA(THA) Yüzme yarışlarının manya'nın Brailla, su- u yarışlarının Bükreş tinde yapılacağı, Bal- Gençler Yüzme mpiyonası bugün baş- r.

Şampiyonada Özün deşlerin ilk üçe gire- ecekleri aynı yüzücüle- sırtüstünde de derece- girebilecekleri belirtil-

Genç Yüzme takımın- yer alan yüzücüler lardır:

Sabri Özün, Sadri Özün, Ferdi Doktoroğlu, Yeşim Turan, Hakan Akman, Hakan Atay, Yakut Alça, Zeynep Uzun, Güneş Evgin, Önder Yol, Elif Ünsal, Kaya Çilingiroğlu, Murat Sümen.

Sutopu takımımızda yer alan oyuncular ise şöyledir:

Ali Özsoy, Murat Çakır, Suhan Selduz, Bahri Vefa, Galip Gürel, Haydar Çakırgül, Serdar Bilgiç, Tayfun Gerek, Akif Yazıcı, Yusuf Kefeli, Hüseyin Özfer, Kerim Sucu.

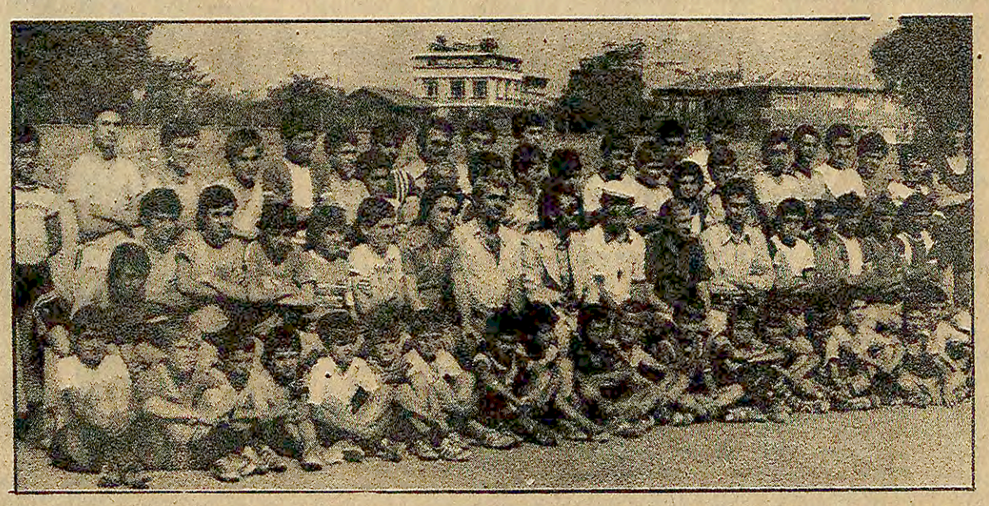

İstanbul-Bölge müdürü Metin Erkuş Eyüp futbol okulunu denetledi. Erkuş ziyareti sırasında genç futbolcularla sohbet yaptı. Fotoğrafta Bölge Müdürü futbol okuluna devam eden gençlerle birlikte görülüyor.

2. ULUSLARARASI ANTRENÖR SEMİNERİ DEVAM EDİYOR

İSTANBUL(THA)

Uluslararası 2. Antrenör seminerinde konuşan Ali Abalı "her antrenör basınla iyi geçinmelidir" dedi.

Milli Takım Teknik Direktörü Metin Türel ise kulüplerin milli takımla diyaloga geçerek yardım yapmasını ve futbolcuları farklı çalışma yaptırarak yormamasını söyledi.

Öte yandan Avrupa kupaları hakkında Türel şunları söyledi: "Bizim takımların gücü ortada, rakip takımların da gücü ortada. Şayet takımlarımız iki atlasalar milli takımın gücüde o denli çoğalır. Üç takımımıza başarılar dilerim".

4

Nasıl yüzme öğrenebiliriz?

Spor Servisi

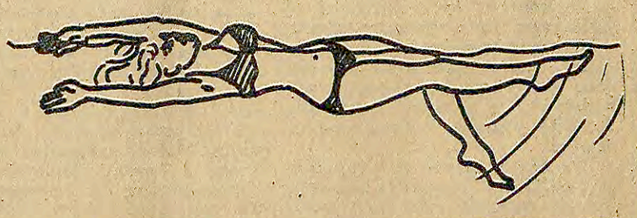

Sırtüstü ayaklarla çırpma hareketi

Başımızın arka kısmı tamamen su içinde kalacak şekilde ve bakışımız yukarıya doğru olduğu halde sırt üstü uzanmışken (sadece yüzümüz su içinde olmayacak) elleri dikkatlice yerden keserek su üzerinde kalmaya çalışalım. Sudan korkanlar bu hareketi bir yere tutunarak sığ bir yerde ya da birisinin yardımıyla yapabilirler.

Ayakları çırparak ve elleri vücudun iki yanında yüzgeç gibi oynatarak dinamik şekilde su üstünde kalmaya çalışalım. Serbest yüzme stilindeki gibi ayaklar suyu çırparken, ayağın büyük başparmakları birbirini hafifçe yalar. Gerilmiş bacaklar yerine diz yumuşak şekilde bırakılırsa suyun direnci daha iyi kavranır. Bütün bacağın çırpma hareketi kalçadan çıkan kuvvetle yapılmalıdır.

Bu çırpma hareketleri gayet yavaş bir şekilde yapılmalıdır. Bacakların vuruş açısı büyük olursa suyun direnci apaçık şekilde hissedilir. Bacaklarla çırpma işlemini yapan kişi ellerini sığ suda dibe dayayarak yada birisine tutunarak yaparken suyun yüzeyinde kaldığını görür. Ayak çırpma sırt üstü yapılırken yine bir yere ya da birisine tutulacak ve başın arka kısmı iyice suyun içine batacak. Bakış göğe doğru olacak.

(Devam edecek)

'Devlet sırrı' dedikleri Kontrgerilla Amerika'nın

(Baştarafı 1. Sayfada)

belgelerle bir kere daha kanıtlandı. Mahkeme kararı, bizi "Kontrgerilla başlıklı hayati önem taşıyan ve gizli belgelerin yayınlanması ve devlet güçlerinin deşifre edilmesiyle" suçluyor.

"Hayati önem taşıdığı" söylenen "gizli belgeler", "deşifre edildiği" söylenen "devlet güçleri" nedir?

Dünya basınında ilk defa açıkladığımız, Amerikan ordusunun 1962 yılında hazırladığı gizli belgede "NATO müttefiklerimizle yardımda bulunduğumuz memleketlerde benzer enstitüler veya Özel Harp Kolejleri kurulmalıdır" deniliyor.

Bu belge ABD Dışişleri Bakanlığının özel izniyle basılmıştır ve "Unconventional Warfare" (Gayrınizami Harp) başlığını taşımaktadır.

Görüldüğü gibi, "Sır" denilen Özel Harp Dairesi, (Kontrgerilla) ABD'nin talimatıyla kurulmuştur. ABD: Özal Harp Kolejlerini, Özel Harp Dairelerini, geri ülkelerin savunmalarını bastırmak için kurdu. Bu ülkeler denetim altına almak için kurdu. Türkiye'de de Kontrgerillanın ABD talimatıyla kurulduğu bu belgeyle kanıtlanmaktadır. Söz konusu belge bugün Özel Harp Dairesinde çalışanlar tarafından Kontrgerilla faaliyetlerinde kullanılmaktadır. Bunun için Türkçeye çevrilmiştir. ABD'ye bağımlılığı "devlet sırrı" olarak adlandırmak, ABD Ordusunun, ABD Savunma Bakanlığı PENTAGON'un hazırladığı ve Türkiye'deki Özel Harp Dairesine verdiği belgelere "devletin hayati önem taşıyan" bilgileri demek, Türkiye'nin değil, ABD'nin çıkarlarına hizmet etmektir. Jandarma Genel Komutanlığı'nın "Deşifre ettiğimiz" söylenen belgesine bakalım: Bugün yayınladığımız "belgenin yararlanılan kaynaklar" bölümü tamamiyle PENTAGON ve CIA kaynaklı yayınlarla doludur. ABD kaynaklı belgelerin ve örgütlerin devlet sırrı olduğunu söylemek Türkiye devletinin yöneticilerinin garipliğidir.

Evet, ABD ordusunun belgesi Kontrgerillanın ABD talimatıyla kurulduğunu kanıtlıyor. Kontrgerilla faaliyeti ABD denetimiyle başlatıldı. İşkenceler, cinayetler, köy basmalar, sivil harp, sivil cinayet şebekelerin örgütlenmesi bütün bunlar ABD'nin kurduğu Kontrgerilla tarafından uygulandı, uygulanıyor. Halkı ezmek için çalışan bu iç örgütün belgeleri,

Gazetemizin sahibi Ferit İlsever ve sorumlu müdürümüz Aydoğan Büyüközden düzenledikleri basın toplantısında

Amerika için sır değildir. Ama hükümet, bunların halk için "sır" olması gerektiğini öne sürerek gazetemizin yayınını durdurmaya kalkıyor. Biz de, bugün bu "devlet sırrı"nın, bu "güvenlik anlayışı"nın, bu "bağımsızlık düşmanlığı"nın Amerikan patentini açıklıyoruz.

Gerçek bir güvenlik isteniyorsa, emperyalistlerin hazırladığı halkı bastırma tertipleri altedilmelidir. Özel Harp Dairesi, Kontrgerilla dağıtılmalıdır. Güvenlik, başka ülkelere değil Türkiye halkına dayanarak sağlanmalı, güvenlik örgütleri süper devletlere karşı kurulmalıdır. ASKER SİVİL TÜM YURTTAŞLARIN KONTRGERİLLAYI TEŞHİR ETMESİ: BAĞIMSIZLIK İÇİN MİLLİ BİR GÖREVDİR.

Ökçün:Bulgaristan'la ilişkimiz NATO üyesi Yunanistan'a kıyasla daha iyi

YENİ DELHİ (AA)

Bir süredir Hindistan'ı ziyaret etmekte olan Dışişleri Bakanı Gündüz Ökçün dün Yeni Delhi'de düzenlediği basın toplantısında, ambargo kalkmadığı taktirde Türkiye'nin NATO içindeki fonksiyonunun değişeceğini, fakat ambargonun devamının "dünyanın sonu" demek olmadığını söyledi. Ökçün bir soru üzerine de şunları söyledi:

"Bölgede yumuşamayı gerçekleştirme, bir kollektif güvenlik paktının üyesi olup olmamaktan daha büyük önem taşımaktadır. Türkiye şu anda Bulgaristan'la, NATO'daki ortağı Yunanistan'dan daha iyi işbirliği yapmaktadır."

Ökçün ayrıca Türkiye'nin bloksuz ülkeler topluluğuna gözlemci olarak kabul edileceği umudunda olduğunu belirtti.

Romanya Başbakan yardımcısı, Tarım ve Sanayi Bakanlarıyla görüştü

ANKARA (ÖZEL)

Bir süredir ülkemizde bulunan Romanya Başbakan Yardımcısı Burtica dün Tarım Bakanı Yüceler ve Sanayi Bakanı Alp'le görüşerek, iki ülke arasındaki tarımsal ve sınai alanındaki işbirliğinin güçlendirilmesi dileğinde bulundu.

Konuk Bakan Burtica, Türkiye'nin tarım rekoltesiyle ilgilendiklerini ve bugday satınalma düşüncesinde olduklarını belirtti.

Sanayi Bakanı Orhan Alp'i ziyareti sırasında da Romen Başbakan Yardımcısı, sınai mallardan giderek iki ülke arasındaki ticaretin çeşitlendirilmesini istedi.

Osman Örek Ecevit ve Feyzioğlu ile görüştü

ANKARA (ÖZEL)

KTFD Başbakanı Osman Örek ve Maliye Bakanı Hüseyin Erdal ile birlikte Türkiye'ye gelen Kıbrıs heyeti dün saat 17.30'da Başbakan Yardımcısı Turhan Feyzioğlu ile daha sonra da Başbakan Bülent Ecevit ile görüştüler. Kıbrıs'ta siyasi ve iktisadi bunalımlardan sözeden Örek, Ankara'ya Türkiye'den destek aramaya geldiklerini belirtti.

Sovyet...

(Baştarafı 1. Sayfada)

nın başta buğday olmak üzere ihracat potansiyelini araştıracak. Sovyet Dış Ticaret Bakanı ayrıca limanlarımızın durumunu da inceleyecek.

Öte yandan Türkiye ile Sovyetler arasında Eylülayında Moskova'da yapılacak olan karma ekonomik komisyon toplantısından sonra bir Sovyet jeolog heyeti de Türkiye'ye gelecek. Sovyetler'in Jeoloji Bakanının başkanlığında gelecek olan heyet, yurdumuzun yeraltı zenginliklerini işletmek amacıyla araştırmalar yapacak.

Bu arada Sovyetler Birliği Başbakan Yardımcısı ve Planlama Örgütü Başkanı Baybakov da Bakanlıklararası Ekonomik Kurulu Başkanı ve Devlet Bakanı Hikmet Çetin'in davetlisi olarak Türkiye'ye gelecek.

Ayrıca Türkiye'deki petrol yataklarının tespit edilmesi için Sovyetler'in halen uzayda bulunan Salyut 6 istasyonunda çalışmalar yapılacağı da bildiriliyor.

TELEVİZYON

19.30 OYUN SANDIĞI
TV Çocuk Yayınları Şubesince hazırlanan programın "Kıra Gidelim" adlı ikinci bölümünde körebe oyununa devam edilir. Yemek yerken ve yemekten sonra kırda çöplerin rastgele vere atılmaması görüşü işlenir. Yapım: Süheyla Sinkil, Mustafa Karakaya. Yönetim: Süheyla Sinkil
20.00 HAYVANLARIN DÜNYASI (Boğa)
20.30 HABERLER
21.05 BEŞ DAKİKA (Kadın Köşesi)
"Boğulma" adlı programda, yaz mevsiminin doğurduğu anjin, plaj adabı ve boğulma konuları üzerinde duruluyor. Sunan: Zuhal Çetinkanat. Yapım: Yavuz Tarakçıoğlu. Yönetim: Gürkan Elçi.
21.10 SAVAŞ VE BARIŞ (II. bölüm)
Sürekli filmin "Küçük Bir Çarpışma" adlı bu bölümünde, Napolyon ordularının Avusturyalıları yenmesi ve bu arada Rusların Avusturya ile birleşmesi, Andrey'in General Kutusov'un yaveri olması ve savaşın devam etmesi konu ediliyor.
22.00 TÜRK SANAT MÜZİĞİ (Ruhan Deniz)
22.20 HABER-PROGRAM
23.20 GÜNE BAKIŞ

RADYO

TRT 1

05.00 Açılış
05.05 Türküler, Şarkılar
06.02 Köye Haberler
07.30 Haberler
07.40 Sabahtan Sabaha
09.02 Dost Elinden
09.40 Gel Oyna Gel Oyna
10.01 Arkası Yarın
11.45 Türküler
12.10 Öğle Üzeri
13.00 Haberler
14.32 Türküler
15.01 Sizlerle Birlikte
16.30 Şarkılar
17.02 Akşama Doğru
18.01 Çocuk Bahçesi
19.00 Haberler
20.15 Köy Dağarcığı
21.02 Radyo Tiyatrosu Orman
23.00 Haberler
23.40 Şarkılar
00.40 Küçük Konser
01.00 Kapanış

TRT 2

08.00 Gün Başlıyor
09.00 Olayların İçinden
10.30 Adsız Kahramanlar
11.20 Türküler Geçidi
11.40 Silaya Dönüş
12.20 Meslekler ve Okullar
13.30 Olayların İçinden
14.15 Kent ve İnsan
15.00 Türküler
16.00 Şarkılar (M.Erses)
16.20 Arkası Yarın
İnce Memed(4)
18.00 Yurttan Sesler
18.30 Aile
20.15 Türk Hafif Müziği
20.30 Olayların İçinden
21.15 Uluslararası Kuruluş.
22.30 Türküler Geçidi
23.35 Gece Konseri
23.55 Kapanış

TRT 3

07.02 Güne Başlarken
08.00 Sabah İçin
10.00 Türk Yorumcuları
10.45 Türküler Geçidi
11.15 Öğleye Doğru
13.00 Konser Saati
15.00 Günün Konseri
17.00 Sizler İçin
Hafif Müzik
19.00 Anıların Müziği
21.30 Çeşitli Sololar
22.00 Yurttan Sesler
22.30 Küçük Konser
24.00 Caz Dünyası
01.00 Kapanış

Gizli belge..

(Baştarafı 1. Sayfada)

dakı Ordu Okulu'nda bulunabilen "Gayrinizami Harp", bu belge ABD Dışişleri Bakanlığının özel izniyle basılmıştır. Üzerinde "PMA 4-21 için materyal" olduğu belirtilmektedir. Türkçeye çevrilen bu belge bugün Özel Harp Dairesi uzmanları tarafından Kontrgerilla faaliyetlerinde kullanılıyor. Belgelerden bazı bölümleri açıklıyoruz:

"Gayrinizami harp, bugün Laos ve Güney Vietnam'da yapılan harptir. Fransızların Hindiçini'de ve şimdi Cezayir'de yaptıkları harptir. Komünistlerin azami derecede istifade etmesini bildikleri ve uzun vadeli hedeflerine varmak için esaslı bir şekilde istifade ettikleri bir harp şeklidir.. Gaynizami kuvvetlerin stratejisi, önce sivil halkı kontrol altına almak sonra da devlet kontrolunu ele geçirmektir...

"Fransızlar Vietnam'da mağlup oldular. Çünkü körü körüne savaşıyorlardı. Hiç bir zaman düşmanın nerede olduğunu bilmediler. Müdafaası gayri kabil mevzilerde sıkıştırıldılar. Gizli mevzilerden gerillaların tüfek, makinalı tüfek ve havan ateşine maruz kaldılar...

"Malaya ve Filipin'lerdeki komünist gerilla kuvvetlerinin nihai mağlubiyetleri için iki taktik tatbik edilmiştir.

"1. Komünist gerillalar şiddetle takip edildi ve ardı arkası kesilmeyen taarruzlar yapıldı. Böylece baskı altında tutulan komünistler insiyatif ve taarruz kabiliyetini kaybettiler.

"2. Halkı tekrar kazanmak, komünistlerin şiddet ve misilleme hareketlerine karşı halkı himaye etmek, kuvvete kuvvetle mukabele etmek için önemli siyasi bir program yapılıp tatbik edildi...

"Sivil halkı, komünist tahribatına ve gerilla kuvvetine karşı seferber etmek için yapılacak ilk iş, siyasi hedefleri tespit etmek ve bunları halkın anlayabileceği bir tarzda ifade etmektir. Bu reform programlarını müessir ve mükerrer bir şekilde halka ulaştırmak lazımdır. Fakat bu vazifelerin sadece başlangıç kısmıdır. Yeter sayıda siyasi teşkilatçılar temin edilip eğitilmeli ve hemen her aile ile direkt temasları sağlanmalıdır. Teşkilatçı, köyündeki herkesi tanımalı ve kimlerin komünist sempatizanı ve kimlerin gizli komünist teşkilatçısı olduğunu bilmelidir. Kendisine ve hükümete sadık bir grup vücuda getirilmelidir Bunları ilâ edebilmesi için, hükümeti ve Batı kendisini desteklemelidir. Sadece maddi yardım ve himaye temini ile değil, aynı zamanda, köyünün iktisadi ve siyasi şikayetleri ile de ilgilenip hal çareleri aranmalıdır.

"Müteyakkız komünist siyaset ve emniyet makamlarının burnu dibinde her köyde siyasi teşkilat kurulmalıdır..

"Batılıların, gerilla ve siyasi harp için münasip bir taarruz ve müdafaa durumu yaratabilmeleri ve bu hususlara karşı yeterli olabilmeleri hiç şüphesiz zaman ve gayreti icap ettirecektir. Fakat artık daha fazla gecikmeden ve büyük bir gayretle bu gayeye yürünmelidir. Amerika Birleşik Devletleri, askeri gücünü esaslı bir şekilde geliştirip yaymış bulunuyor. Kara Ordusunun Özel Kuvvetler Birlikleri içinde gerillalar ve gerillalara karşı koyma kıtaları teşkil edilmiştir.

"Bu kabiliyet ve imkanlarını, köy seviyesindeki gayrinizami harbi idare etmek için siyasi entrikalarla derhal mezc etmelidirler. Bu da derinlemesine bir eğitimi ve ferdin son derece kabiliyet ve vazife duygusunu icap ettirir. Bilhassa, kendi personelimizi ve yardımda bulunduğumuz memleketlerin personelini yetiştirmek için de bir eğitim sistemine ihtiyacımız vardır. NATO müttefiklerimizle müştereken komünist tecavüzüne maruz memleketlerde, memleketimizdekine benzer enstitüler veya Özel Harp Kolejleri kurulmalıdır. Komünistler, 10 ile 20 sene ihtilal liderlerini yetiştirmek hususunda öne geçmiş bulunuyorlar".

Türk Dil Kurumu yöneticileri seçildi

ANKARA (AA)

Türk Dil Kurumunun 16. Kurultayı sonunda seçilen 35 kişilik yönetim kurulu ilk toplantısını dün yaparak kurum başkanlığına Şerafettin Turan'ı, Genel Yazmanlığa da Cahit Külebi'yi yeniden seçti

"Bir gazetenin neşrinden önce...

(Baştarafı 1. Sayfada)

2) "Ne olursa olsun bir yayının sansürü çağımıza uygun bir davranış değildir. Hele, hele bir gazetenin şu ya da bu doğrultuda olsun neşrinden önce kalıplarına el konulması 1908 öncesi günleri hatırlatır anlamındadır.

"3) Olay düşünce özgürlüğüne ters düşer niteliktedir.

"4) Olayı kınarken ilgilileri bir kez daha sağlıklı düşünmeye çağırmakta Demokratik Düzen adına yarar görmekteyiz"

GAZETE YÖNETİCİLERİ

Öte yandan gazetemize yönelen kanunsuz baskıyı haber alan gazete yöneticileri de telefonla "geçmiş olsun" dileklerini ilettiler. Hürriyet gazetesi Genel Müdürü Nezih Demirkent, Tercüman gazetesi Genel Yayın Müdürü Güneri Cıvaoğlu, Cumhuriyet gazetesi Genel Yayın Müdürü Oktay Kurtböke olayı kınayarak üzüntülerini belirttiler.

BALCIOĞLU:

TGS Genel Başkanı Semih Balcıoğlu da kanunsuz baskıyı "Basın özgürlüğüne indirilmiş bir darbe" olarak niteledi. İstanbul Barosu Başkanı Orhan Apaydın gazetemizin Kontrgerilla yayınını kanunsuz olarak engellenmek için polis tarafından basılmasını "Bu uygulamayla basın özgürlüğü zedelenmiştir" diyerek kınadı.

APAYDIN:

Apaydın gazetemize verdiği özel demeçte de şunları söyledi:

"Anayasa Basın Özgürlüğünün en etkin güvencelerinden biri olarak "Basımevi, eklentileri ve basın araçları, suç vasıtası olduğu gerekçesiyle de olsa, zapt veya müsadere edilemez veya işletilmekten alıkonamaz" kuralını koymuştur. Basın araçları arasında gazete veya dergilerin basılmasını sağlayan kartonlar gibi unsurlar da vardır. Aydınlık gazetesi yönetim yeri ve basımevinde yapılan arama, bir hakim kararına dayansa da Anayasa'nın sözünü ettiğimiz kuralına aykırı bir biçimde uygulanamaz. Çünkü Anayasa bu kuralın uygulanmasını bir yasayla düzenlemeye dahi bırakmamıştır. Basın araçlarının korunmasına ilişkin kural doğrudan uygulanması gerekli bir nitelik taşımaktadır. Bu bakımdan arama kararının uygulanmasında Aydınlık gazetesinin basılmasını sağlayan araçlara el konulması Anayasa Kuralının ihlali sonucuna varmaktadır.

"Arama Kararı gazetenin yaptığı yayının suç oluşturabileceği gerekçesine dayanıyor. Basın yoluyla işlenen suçlar "Yayım unsurunun gerçekleşmesiyle oluşur". Bu nedenle Ceza Yargılamaları Yasasının gerek aramaya, gerekse zabıt ve müsadereye (el koyma) ilişkin hükümleri basılmış ve satışa arzedilmiş gazete, dergi veya kitaplar için uygulanabilir. Henüz basılmayan belgelerin suç oluşturması veya bunlara el konulması Yasaya açıkça aykırı düşmektedir. Üzünde basın özgürlüğü yayın kaynaklarının açıklanmaya zorlanmamasıyla gerçekleşebilir. Yayın kaynaklarına el konması basın özgürlüğünütemelinden ortadan kaldırır. Türkiye'de basının haber kaynaklarına el konulmaması ilkesi 1908 Meşrutiyet döneminden beri saygı görmektedir. Aydınlık gazetesine uygulanan yöntem İkinci Abdülhamit'in istibdat döneminden kalmıştır.

Şimdi tarihin mezarlığından alınarak hortlatılmaya çalışılıyor. Bugün Aydınlık gazetesine yapılan yarın diğer basın organlarına da uygulanabilir. Bu nedenle, Anayasaya ve Yasalara açıkca aykırı düşen arama ve el koyma işlemlerinin uygulanma biçimine yani yürütmenin davranışına tüm basın karşı çıkmalıdır."

TİKP İSTANBUL İL BAŞKANI

TİKP (Türkiye İşçi Köylü Partisi) İstanbul İl Başkanı Halim Spatar AYDINLIK gazetesine yönelttilen saldırıyı lanetlediğini açıkladı.

TİKP İstanbul İl Başkanlığı şunları belirtiyor:

"Halkın faşizme karşı mücadele talepleri üzerinde iktidar koltuğunda oturan, ama süper devletlere karşı teslimiyetçi bir politika izleyen, demokratik hak ve özgürlüklere saldıran CHP iktidarı, saldırılarını nihayet Kontrgerilla canilerin resmi devlet belgeleriyle açığa çıkartan halkımızın yiğit sesi Aydınlığa da yöneltti. Anayasanın tanıdığı en temel hak ve özgürlüklerden biri olan basın özgürlüğünü açıkça çiğneyen bu saldırıyı lanetliyoruz.

Partimiz, Kontrgerilla denen cinayet örgütünün açığa çıkması işkenceci ve katillerden hesap sorulması için mücadele ediyor."

HUMANİTE ROUGE

Fransız devrimcilerinin gazetesi Humanite Rouge'da gönderdiği bir telgrafla, gazetemize yapılan polis baskınını kınamıştır.

DEV-GENÇ'İN TEPKİSİ

Tüm Devrimci Gençlik Dernekleri Federasyonu Genel Sekreteri bir açıklama yaparak gazetemize yapılan baskıyı kınadı. Bildiride şöyle deniliyor:

"MC iktidarları döneminde barış özgürlük diye toplumsal muhalefeti yönlendirmeye çalışan, basın özgürlüğü, düşünce özgürlüğü kahramanı kesilen Sayın Ecevit POL-DER'i kapatarak faşist işkencecilerle "güvenlik" sorununu "can güvenliği" sorununu haletmeğe çalıştıkça bu anlayışın meyveleri görülüyor. Uzun süredir haftalık ve aylık yurtsever yayınlar üzerindeki baskılar Ecevit iktidarı döneminde, bir günlük gazeteye kadar yöneldi. Muhalefetteyken Kontrgerillayı kapatacağını söyleyenler bu gün Kontrgerilla konusunda yayın yapan bir günlük gazeteyi fasist metodlarla basıyor kibu konuda başka bir günlük gazetede belirli amaçlara yönelik uzun uzun yayın yapılmıştı, ve o gazeteye hiç bir şey yapılmamıştı.

"Ecevit hükümetinin anti demokratik yollarla, Aydınlık gazetesini basmasını protesto ediyoruz".

KEMAL NEBİOĞLU:

Kontrgerilla ile ilgili yayınımızdan dolay gazetemizin polis tarafından kanunsuz olarak aranması üzerine gazetemize bir demeç veren DİSK'e bağlı Gıda-İş Sendikası Genel Başkanı ve DİSK Yürütme Kurulu Üyesi Kemal Nebioğlu şunları söyledi: "Bu gibi tutum ve davranışları tasvip etmiyorum. Bütün demokratik kitle örgütleri buna karşı çıkmalıdır. Hatta burjuva demokratlar bile bu tutuma karşı çıkmalıdırlar" dedi.

DYF-İŞ:

Gazetemizin Kontrgerilla ile ilgili yayını yüzünden polis tarafından basılması ve pikaj kartonlarına el konulması konusunda kendisi ile görüştüğümüz DYF-İŞ Genel Başkanı Zafer Boyar, AYDINLIK'a yapılan baskıları kınayarak şunları söyledi: "Devleti koruyacağız diye Anayasanın ihlaline iktidarların gücü yetmez. Basın üzerinde kurulan baskı, her dönemde olduğu gibi, CHP'nin ağırlıkta olduğu iktidar döneminde de rejimimizi ve demokrasimizi zedelemiştir".

İLSEVER'İN BASIN TOPLANTISI

Gazetemizin sahibi Ferit İlsever dün saat 10.30'da bir basın toplantısı düzenleyerek olayın gelişimini ve kanunsuzluğunu açıkladı.

Yeni MİT Müsteşarı Adnan Ersöz bugün göreve başlıyor

ANKARA(THA

Hamza Görgüç'ür emekliye ayrılmasından sonra boşalan MİT Müsteşarlığına Emekli Orgeneral Adnan Ersöz atandı. Adnan Ersöz bugür MİT Müsteşarlığı görevine başlıyor.

Bilindiği gibi MİT Müsteşarı Hamza Görgüç'ün görev süresi bugün bitiyor. MİT Müsteşarlığına atanan Emekli Orgeneral Adnan Ersöz bu sabah görevi Hamza Görgüç'ter devralarak yeni görevine başlayacak.

4. Beş Yıllık...

(Baştarafı 1. Sayfada)

Strateji görüşmeleri sırasında tartışmalar plan hedefleri üzerinde yoğunlaştı. Tartışılan en önemli konulardan biri Planın ihracat hedefinin saptanması oldu. Ecevit stratejide yer alan ihracat hedefini yetersiz buldu ve artırılmasını istedi. Uzmanlar stratejide yer alan 5,2 milyar dolarlık ihracat hedefinin daha çok iyimser ve gerçekleştirilmesinin güç olduğunu bildiriyorlar. 1977 yılında Türkiye'nin ihracatı 1.7 milyar dolar civarında gerçekleşmişti.

Bilindiği gibi Cuma günü yapılan önceki toplantıda da Ecevit stratejide yer alan büyüme hızını düşük bulmuş ve artırılmasını istemişti. Bazı ilgililer Başbakanın gerçekleri değil kendi niyetlerini öne geçirerek gerçekçi olmayan bir ekonomik politika izlediğini belirtiyorlar.

POL-DER'in...

(Baştarafı 1. Sayfada)

kuruluşlarınca saptanmıştır. Bu gerçek, bugünkü ikdidarı oluşturan CHP hükumeti tarafından da kabul edilmiş ve kamuoyu önünde bu anti-demokratik hükümlerin kaldırılarak 1961 Anayasasına dönüleceği CHP Genel Başkanı tarafından halka vadedilmiştir.

Durum bu iken, CHP iktidarının Anayasanın sözü geçen antidemokratik hükmüne dayanarak POL-DER'i kapatma yoluna gitmesi, tutarsız ve çelişkili bir davranış olarak karşımıza çıkmıştır.

Kapatma kararına gerekçe olarak gösterilmek istenen "afiş asma" nedeni ise, hukuken tatmin edici olmaktan uzaktır. Çünkü, dernekleri afiş asmaktan menedici bir hüküm yasalarda yoktur. Demekler, belirli görüşlerini topluca kamuoyuna yansıtmak hakkına sahiptirler. Bu hakkın bulunmadığı yerde dernek kurma hakkı da bir anlam ifade etmez, soyutta kalır.

Kaldı ki, afiş asma eylemi, asan memurlar açısından bir disiplin cezası gerektirse bile, bundan ötürü tüm derneğin ve tüm üyelerin sorumlu tutulmaması ve derneğin kapatılmaması gerekeceği, hukuk ilkeleri bakımından açıktır.

Ayrıca, POL-DER'in kapatılması olayında şu gerçekleri gözden uzak tutmamak gerekir! Bilindiği üzere birinci ve ikinci MC hükümetleri döneminde cepheleşme hareketiyle birlikte güvenlik kuvvetleri de iktidarın tek taraflı baskısı altına sokulmuş, polis yasalara göre değil fakat MC'yi oluşturan partilerin siyasal amaçlarına göre davranmaya zorlanmıştır. Bunun sonucu, bazı polisler yasaları, vatandaşlara eşit ve eksiksiz olarak uygulayacak yerde, bunlara siyasal iktidarın tuttuğu kişiler olup olmadıklarına göre işlem yapmak durumuna girmişlerdir. İşte POL-DER bu koşullar altında ve bu yasa dışı baskılara bir tepki olarak kurulmuştur. Bugüne kadar da POL-DER'in bu amaçları dışına çıkan herhangi bir eylemi, bildirimi görülmemiştir.

Demirel Hükümetleri zamanında bu örgüt üyeleri, iktidardaki partilerin yasa dışı amaçlarının ve emirlerinin hizmetinde olamayacaklarını, yasaları tüm vatandaşlara eşit uygulayacaklarını, herşeyden önce yasaların emrinde olduklarını sürekli olarak belirtmişlerdir. Böylece, o günlerin en zor baskıları ve oradan buraya sürülmeler ve işten atılmalar pahasına da olsa, demokratik hukuk devletinin başlıca savunucuları ve yasa uygulayıcıları olma erdemini, özverisini ve cesaretini göstermişlerdir. Bu durumda, MC hükümetleri bile, POL-DER üyelerine çeşitli baskı ve hukuk dışı işlemler ve cezalar uygulamakla birlikte, POL-DER'in çok haklı istemleri karşısında bu derneği kapatmak cesaretini gösterememişlerdir.

Bu gerçek karşısında, POL-DER'in CHP hükümeti zamanında hukukla bağdaşmaz birtakım bahanelerle, 12 Mart döneminde Anayasa'ya sokulan anti-demokratik bir hükme dayanılarak kapatılması, son derece düşündürücü, üzücü ve endişe verici bir olaydır.

Doç. Cömert...

(Baştarafı 1. Sayfada)

Doç. Dr. Bedrettin Cömert'in cenazesi bugün saat 10.00'da Hacettepe Hastanesinden alınarak öğretim üyeliği yaptığı Hacettepe Üniversitesinin Beytepe Kampüsüne getirilecek. Burada yapılacak öğretim üyeleri ve öğrencilerin katılacağı törenden sonra cenaze merkez binasına götürülecek ve burada ikinci bir tören düzenlenecek. Doçentin Ankara'da toprağa verileceği bildiriliyor.

SENATO VE MİLLİ BİRLİK GRUBU BAŞKANLARI

Cumhuriyet Senatosu Başkanı Sırrı Atalay, saldırıyı insanlık dışı olarak nitelendirerek, doçentin yakınlarına ve tüm üniversite mensuplarına başsağlığı diledi.

Milli Birlik Grubu Başkanı Fahri Özdilek de saldırıyı kınayan bir telgrafı Hacettepe Üniversitesi rektörlüğüne gönderdi.

Öte yandan İstanbul Barosu Başkanı Orhan Apaydın olayı nefretle kınadıklarını açıklayarak hükümetin can güvenliğinin sağlanması için etkili önlemleri gün geçirmeden alması gerektiğini belirtti.

Ankara Barosu Başkanı Teoman Evren'de saldırıların düşünce ve bilim hürriyetini yok ettiğini belirterek, tüm yakınlarına baş sağlığı diledi.

Ankara Üniversitesi Senatosu, Hacettepe Üniversitesi Senatosu, ODTÜ Rektörlüğü ve Tüm Öğretim Üyeleri Derneği birer bildiri yayınlayarak Doçent Bedrettin Cömert'in öldürülmesini kınayıp, cinayet odaklarının yok edilmesini ve saldırıların biran evvel durdurulmasını istediler.

CUMHURBAŞKANI VE GENELKURMAY BAŞKANI DA SALDIRIYI KINADI

Cumhurbaşkanı Fahri Korutürk ve Genelkurmay Başkanı Orgeneral Kenan Evren'de Bedrettin Cömert'e yapılan saldırıyı Hacettepe Rektörüne gönderdikleri mesajlarla kınadılar. Bu arada Cumhurbaşkanı Cömert'in evine gönderdiği bir mesaj ile başsağlığı diledi.

MSP Genel Başkan Yardımcısı Recai Kutan tarafından yazılı açıklamada saldırı kınandı ve hükümetin bunca zamandır anarşi mihraklarını ortadan kaldıramayışı eleştirildi.

İSTANBUL VE ANKARA DGB:

İstanbul Devrimci Gençlik Birliği Genel Sekreteri Mahmut Özdemir ile Ankara Merkez Devrimci Gençlik Birliği Genel Sekreteri Zafer Yalçın basına yaptıkları yazılı açıklamalarda Bedrettin Cömert'in öldürülmesini kınayarak, Ecevit'in 12 Mart'ın karanlık güçlerinden hesap sormak yerine onu terfi ettirdiğini ve Kontrgerillayı dağıtmadıkça cinayetlerin önlenemeyeceğini belirttiler.

MEM—DER GENEL BAŞKANI ÖZİLHAN:

Mem-Der Genel Başkanı Baki Özilhan'da yaptığı açıklamada Ecevit'in meydanlarda söylediği sözleri hatırlatarak, "Bugün ise tam tersine yurtsever kişi ve kuruluşların sindirilmeye çalışıldığını, örgütlenme özgürlüğüne saldırılarda bulunulduğunu belirtti.

TMMOB BAŞKANI ÖZTÜRK: FAŞİST ODAKLAR ÜZERİNE GİDİLMELİDİR

Türk Mimar ve Mühendis Odaları Genel Başkanı Teoman Öztürk, Bedrettin Cömert'in anısı önünde saygı ile eğildiklerini belirterek", faşist odakların üzerine gidemeyenler tarih önünde bunun hesabını vereceklerdir" dedi.

POL-DER CİNAYETLER FAŞİZMİN YILDIRMA YÖNTEMİDİR

POL-DER Genel Sekreteri Kadir Boztimur verdiği demeçte, Cömert'in katledilmesini kınayarak, faşizmin halkı yıldırabilmek için yeni cinayetler işlediğini belirtti ve POL-DER olarak azgınlaşan faşizm karşısında bütün halkı demokratik yoldan mücadeleye çağırdıklarını açıkladı.

DEV-GENÇ: "KONTRGERİLLA DAĞITILMALIDIR"

DEV-GENÇ adına Bülent Forta imzasıyla yapılan açıklamada şunlar belirtiliyor:

"Gün geçmiyeki faşist katiller tarafından bir yurtsever öğrenci, öğretmen, öğretim görevlisi hainice katledilmesin. POL-DER'i kapatıp, 12 Mart işkencecileri ile, faşist polislerle "Güvenliği" sağlamaya çalışanların tuzaklardan bahsetmeleri düşündürücüdür. Eğer gerçekten oyuna gelinmek istenmiyorsa faşist saldırıların kaynağı kurutulmalı, Kontrgerilla dağıtılmalıdır.

DİĞER TEPKİLER

TÖB-DER, İnşaat Mühendisleri Odası, TRT-DER, TMMO ve sayıştay denetçileri Derneği de yayınladıkları bildirilerle saldırıyı kınadılar.

İzmir Barosu, Ege Üniversitesi Senatosu İstanbul Tabib Odası, İTÜ Yönetim Kurulu da yayınladıkları bildirilerde olayı nefretle kınadıklarını belirttiler.

"Özgürlükçü Ecevit"in katili

(Baştarafı 1. Sayfada)

ödül onu açığa almaktır. Cinayet şebekelerinin karşısına dikilen polislere atılan tırpan, canilerin cüretlerini artırmaktan başka neye yarayabilirdi?

Hükümet istediği kadar "Bedrettin Cömert'in katillerini derhal yakalayın" diye emirler versin, onun bu emirlerini kim dinleyecektir? "POL-DER'li" damgasını yiyip açığa alınmak da var bu işin sonunda. POL-DER'e üye olsa da olmasa da, faşist cinayet şebekelerinin önüne dikilen polisin adı bugün "POL-DER'li"dir. Sözün kısası, Ecevit canilerin peşine düşmeye niyeti olan bütün polislerin cesaretini kırmıştır.

Daha da önemlisi hükümet, Türkeşlerin oyununa gelmektedir. Faşistler hükümeti POL-DER'in üzerine yürümeye zorladılar ve yapılan son baskılarla da yetinmediler. Türkeşler, POL-DER'e atılan "tırpanı" yeterli görmüyorlar bile. "İyice kökünden kes, yalnız POL-DER'i değil, bütün demokratik örgütleri ve hakları kökünden biç" diyorlar.

Ecevit hükümeti sanki sahneye çıkmış bir dansöz gibi, Türkeşler ve Özaydınlı'nın "kader arkadaşlarım" dediği 12 Martçılar "daha soyun", "daha soyun" diye tempo tuttukça, demokrasi ve özgürlük adına üzerinde ne varsa, hepsini birer birer atıyor.

Öte yandan büyük burjuva basınında Ecevit hükümetine alttan alta yöneltilen tehditler son zamanlarda yeniden yükselmektedir:

"Ya üç-beş ay içinde bu anarşi meselesini çözersin, ya da gidersin".

İşin ilginç yanı, "POL-DER'i kapat" diye baskı yapanlarla, anarşi meselesinin derhal çözülmesini isteyen bu tehdit sahipleri aynı çevrelerdir.

POL-DER'e "tırpan" atıldıkça MHP'li cinayet erbabı azgınlaşıyor ve anarşi yükseliyor. Anarşi yükseldikçe Ecevit hükümeti üzerindeki "öyleyse gidersin" baskıları da artıyor.

MHP ve 12 Martçılar, Ecevit hükümetinin ayakta kalamaması için cinayet ve tertiplere hız verirken, bir yandan da aynı hükümete kendi önlerini temizletiyorlar. POL-DER'i kapat, Halk Tiyatrosunun oyunlarını yasakla, öğrencilere "yönetmelik" adında bir zincir tak, Aydınlık'a Kontrgerilla yayını yüzünden baskı yönelt, özet olarak "sivil sıkıyönetim" uygula, bütün bunların başka ne gibi anlamı olabilir?

İşte hükümet kendi ayaklarıyla çıkmaza girmekte, bir kısır döngü içine düşmektedir. Buna kendi bindiği dalı kesmek denir. Veya Ecevit, MC'nin beceremediklerini yaparak iktidarda kalmayı artık kafasına koymuştur.

O zaman da halkın zihnindeki "özgürlükçü Ecevit" imgesini kendi elleriyle öldürür. Zaten öldürmektedir de.

POL-DER İstanbul Şubesi, "Bu iktidara karşı koymak kaçınılmaz olmuştur" dedi

İSTANBUL (ÖZEL)

POL-DER İstanbul Şubesi Başkanı Kazım Bilir bir açıklama yaparak, POL-DER üyesi polisler üzerindeki baskıların yoğunlaştığını, aramalar, gece ev basmalarından sonra üyelerin il dışı sürgünlerinin başlatıldığını söyledi.

Kazım Bilir açıklamasında, "Her gün birkaç bilim adamının, yurtseverin ve öğretim üyelerinin katledildiği bir ortamda, büyük bir yıldırma kampanyasına girişen faşist güçlerin üzerine gitmeyen, faşist saldırılara karşı hiç bir önlem almayan, bu saldırıları bir seyirci gibi izleyen, sağcı basının işaret ettiği ilerici demokrat örgüter üzerinde baskı kuran bu iktidara karşı koymak, kaçınılmaz olmuştur" dedi.

POL-DER GENEL SEKRETER YARDIMCISI: "HÜKÜMET SERMAYE YANLISI GÜÇLERE ALET OLDU"

Görevinden alınan POL-DER Genel Sekreter Yardımcısı Hüseyin Salmanoğlu bir açıklamada bulunarak s

Resmi belgelerle

KONTRGERİLLA

4

Jandarma Genel Komutanlığının Kontrgerillanın eğitimi konusundaki talimatı:

"MUKAVEMET HAREKETİNE TEMEL TEŞKİL EDEN İDEOLOJİK VE POLİTİK TEORİLERİ ÖĞRET"

Jandarma Genel Komutanlığının gizli belgesinin Kontrgerilla mensuplarının eğitiminde üzerinde durulacak noktalar:

● "Yanlış ve zayıf tarafları üzerinde önemle durulmak şartıyla, mukavemet hareketine temel teşkil eden ideolojik ve politik teorilerin öğretilmesi"

● "Takip, arama, gözetleme, araştırma ve elegeçirme teknikleri, isitihbarata karşı koyma ve sorgulama tedbirleri"

● "Kontrol noktaları ve yol tıkamalarıyla ilgili harekatıda içine almak üzere nöbet vazifesi ve sivil halkın araştırılıp kontrol edilmesi"

● Sivil halk ile ilişkiler hakkında eğitim"

Sivil halkı kontrol altında tut

Jandarma Genel Komutanı Orhan Yiğit'in imzasıyla 1973 yılında yayınlanan "Yıkıcı Faaliyetlerle Mücadele (Aşırı Sol)" adlı dökümanı yayınlamaya devam ediyoruz. Bu bölümde, "karşı-gerillanın eğitilmesi ve örgütlenmesi üzerinde durulmaktadır.

(3) KARŞI GERİLLA KUVVETLERİNİN TEŞKİLİ, TEÇHİZİ VE EĞİTİMİ:

(a) Genel:

Karşı gerilla taktik harekatı makul ölçüler içerisinde teşkilatlanmış, teçhiz edilmiş ve eğitilmiş herhangi bir askeri birlik tarafından yürütülebilir. Ancak; bu tür harekatta harekatın ve harekat sahasının özelliği ile gerilla kuvvetlerinin taktik tetkikleri yönünden, en uygun sınıf piyade niteliğindeki birliklerdir.

Kendisine ateş kudreti üstünlüğü veren, hafif fakat ateş gücü üstün silahlarla, arazi ve görev ihtiyaçlarına cevap verecek diğer araç ve gereçle, teçhiz edilen piyadeler sınırlı bir lojistik destekle günlerce dağ, orman ve benzeri yerlerde harekat yapabilir ve gerilaları bularak imha edebilir.

(b) Teşkilat:

Karşı-gerilla kuvvetlerinin kuruluşu; alınan göreve, araziye, gerilla kuvvetlerinin ve bölge halkının durumuna ve dış desteklerin mevcudiyet ve mahiyetine göre; değişir. Genellikle; karşı-gerilla harekatında alay ve daha küçük birlikler esas nüveyi teşkil eder. Ancak; karşı-gerilla harekatında en dengeli ve en uygun birlik bölüktür. Görev alan birliğin çapına paralel olarak esas birlik, görev, arazi koşulları gerilla kuvvetlerinin imkan kabiliyetleri ile iç ve dış destek şekilleri dikkate alınarak istihbarat (klasik ve sorgulama ekipleri dahil) keşif, muhabere, istihkam, ulaştırma, sıhhiye, psikolojik harp, helikopter birlik ve üniteleri tarafından takviye edilir. (Esas birliğin emrine veya harekat kontrolu)...

(c) Teçhizat:

Karşı-gerilla kuvvetlerinin; görev ve harekat yapacakları bölgelerin özellikleri ile, meteorolojik koşullar dikkate alınarak, normal bir askeri birlikten, daha değişik şekilde teçhiz edilir.

Karşı-gerilla kuvvetlerinin teçhizinde şu faktörler dikkate alınır:

(I) Hafif fakat, ateş gücü üstün ve etkili silahlar,

(II) Üstün bir harekat kabiliyeti,

(III) Harekat bölgesinin özelliğine uygun araç, gereç, teçhizat, giyim eşyası, (muhabere malzemeleri dahil)

(IV) Harekat bölgesinin iklim ve meteorolojik koşullarına uygun özel teçhizat...

(d) Eğitim:

Karşı-gerilla harekatında eğitim, büyük bir önem ve değer kazanır. Bu tür harekatta, eğitimin amacı ve hedefi; personelin hem fizik hem de fikri yönden görev ve koşulların gereklerine uygun olarak ferden ve ekip halinde çok üstün seviyeye ulaştırılmasıdır. Zira; karşı-gerilla harekatında, bilindiği üzere çok kez birlik ve personel geniş bir alana dağılmış olarak çok ağır koşullar altında görev yapar. Bu özel durum ferdi insiyatifin önemini artırır...

Karşı-gerilla kuvvetlerinin eğitiminde üzerinde durulacak önemli konular:

(I) Destek silahlarının kullanılışı da dahil olmak üzere, meskun bölgeler, dağlık arazi, göl ve bataklık gibi muhtemel harekat bölgelerinde küçük birlikler tarafından kullanılan taktik ve teknikler...

(II) Baskın ve pusu kurma teknikleri ve bu tip harekata karşı alınacak savunma ve emniyet tedbirleri...

(III) Takip, arama, gözetleme, araştırma ve ele geçirme teknikleri, istihbarata karşı koyma ve sorgulama tedbirleri,

(IV) Kontrol noktaları ve yol tıkamalarıyla ilgili harekatı da içine almak üzere nöbet vazifesi ve sivil halkın araştırılıp kontrol edilmesi...

(V) Yanlış ve zayıf tarafları üzerinde önemle durulmak şartı ile, mukavemet hareketine temel teşkil eden ideolojik ve politik teorilerin öğretilmesi,

(VI) Sivil halk ile ilişkiler hakkında eğitim,

(VII) Engellerin çeşitli bubi tuzaklarına karşı korunma, yapılış ve kullanılışları,

(VIII) Uzun müddet ana birliğinden ayrı olarak tek başına görevler yapacağı zaman sabırlı ve sebatlı olabilmesi için tek erin psikoloji bakımından hazırlanması,

(IX) Bölge arazisini tanımak,

(X) Kamuflaj, aldatma ve yanıltma teknikleri.

Karşı-gerilla kuvvetlerinin intibak eğitimlerinde aşağıda yazılı faktör de dikkate alınmalıdır:

Kuvvet tarzı yönünden azaldığında birliklerin nitelikleri yükseltilmelidir. Çünkü; üstün nitelikteki birliklerin, disiplin, itaat, göreve bağlılık, bölge halkına karşı gösterdikleri yakın ilgi, nezaket, hal ve davranışlarındaki ölçü, kendilerine güven gibi faktörler, birlikleri bölge halkı önünde yükseltir ve görevin kolaylıkla ifasına büyük ölçüde yardımcı olur...

(4) Siklet Merkezi Teşkili:

(...)

Bilindiği üzere, Siklet merkezi prensibi; üstün bir muharebe gücünü kesin sonuç alınacak yer ve zamanda toplayarak düşmana her yönden üstünlük sağlamaktır...

Siklet merkezi yer ve zamanının tesbiti ve kuvvetlerin diğer harp prensipleriyle koordineli olarak kesin sonuçlu hedeflere yöneltilmesi bir Komutanlık ve liderlik yeteneği olduğu kadar, kuvvetli bir istihbaratın da payı küçümsenmeyecek kadar önemlidir.

(5) Düşman gerilla kuvvetlerinin taktik ve tekniğinin çok iyi bilinmesinin önem ve lüzumu:

(...)

Karşı-gerilla kuvvetlerinin mücadele edeceği gerilla kuvvetlerinin taktik, teknik, kullandıkları usul ve metodlara tam aşina olma'arı bu kuvvetlere hem kendi emniyetlerini sağlama, hem de asıl görevleri olan gerilla kuvvetlerini imha olanağı verir.

(6) Güvenilir bir muhabere sisteminin lüzum ve önemi:

(...)

Karşı-gerilla harekatının doğal bir özelliği olarak, bu tür harekatta ana muhabere vasıtası telsizdir. Tüm kademeler (askeri-sivil) arasında telsiz ağları konulur ve idame ettirilir. Hava-Kara (Helikopter-Uçak) telsiz sistemi özellikle önem kazanır. Kara-ara istasyonlarına ihtiyaç duyulur.

Güvenilir ve emniyet altındaki bölgelerde telli irtibattan azami şekilde yararlanır...

Karşı-gerilla harekatında herhangi bir surette muhabere emniyetinin ihlal edilmesi sonucunda doğacak önemli sakıncalar dikkate alınarak, çok kuvvetli tedbir ve tertipler alınır ve alınan tedbir ve tertipler istihbarata karşı koyma üniteleri tarafından devamlı kontrol altında bulundurulur ve her kademedeki komutan bu konuda azami hassasiyeti göstermelidir.

(7) Devamlı ve ihtiyaca cevap verecek bir lojistik sistem:

(...)

Klasik ikmal sistemleri ile, karşı-gerilla kuvvetlerinin lojistik desteğini sağlamak çok güç ve hatta bazı koşullar altında imkânsızdır. Bu nedenle, görev harekat bölgesinin özellikleri (arazi, iklim ve halkın tutumu) ve gerilla kuvvetlerinin durumu da dikkate alınarak bazı özel tedbirlerle beraber, mahallen ikmal, havadan ikmal konuları üzerinde önemle durulur.

Gizli Belge'de dikkat çekici bazı noktalar

Jandarma Genel Komutanlığının "Gizli" belgesinin bugün yayınladığımız bölümünde dikkat çekici noktalar şunlardır:

1. "Gizli" belge, Kontrgerillanın eğitiminde üzerinde durulacak noktalardan biri olarak şunu belirtiyor: "Mukavemet hareketine temel teşkil eden ideolojik ve politik teorilerin öğretilmesi". Bu ifadeyle kastedilenin devrimciler olduğu açıktır. Ancak Kontrgerilla uzmanları sözünü ettikleri "mukavemet hareketi"ne, "hükümete karşı olan herkesi" dahil etmektedirler. (10 Temmuz tarihli yayınımızda belgenin bu bölümünü aktarmıştık.) Sözkonusu eğitim maddesi, Kontrgerillacılara devrimci ideolojinin öğretilmesinin yanı sıra, halkın rejime karşı tepkileri hakkında da bilgi verilmesini öngörmektedir.

Bu eğitim maddesine konan şart da ilginçtir: "Yanlış ve zayıf tarafları üzerinde önemle durulmak şartı ile" Kontrgerillanın yöneticileri, son derece sıkı disiplin ve baskı altında tuttukları, beyni yıkanmış elemanlarından dahi emin değildirler. Bu, bütün halkı düşman görmelerinin tabii sonucudur.

2. Diğer bir nokta ise, Kontrgerillacıların "sivil halkın" araştırılıp, kontrol edilmesi, takibi, gözetlenmesi ve sorgulanması konularında eğitilmesinin yanı sıra, "sivil halk ile ilişkiler hakkında" da bilgi sahibi edilmesidir. Bu eğitim, halkı düşman ilan eden Kontrgerillacıların malum görevlerini yerine getirebilmeleri için gerekli görülmüştür. Gizli belge bunu şöyle ifade ediyor: "(Böyle bir eğitim) birlikleri bölge halkı önünde yükseltir ve görevin kolaylıkla ifasına büyük ölçüde yardımcı olur."

İşte Jandarma Genel Komutanlığının "Gizli" Belgesi hazırlanırken yararlanılan kaynaklar

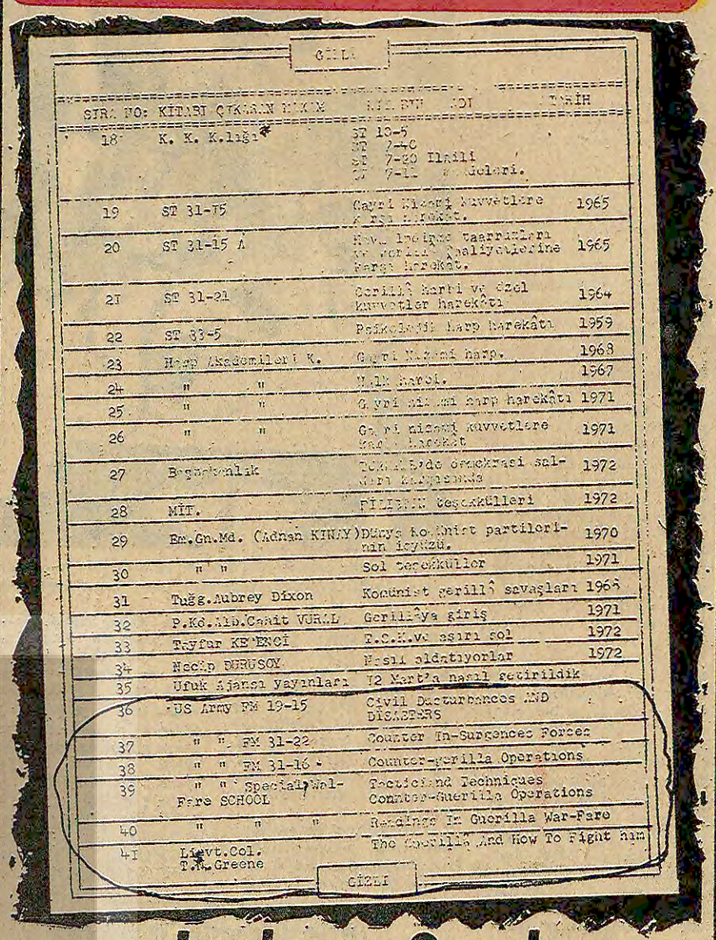

GİZLİ

SIRA NO:	KİTABI ÇIKARAN MAKAM	KİTABIN ADI	TARİH
18	K. K. K.lığı	ST 10-5 ST 7-6 ST 7-20 Hkmlği ST 7-21 " Kolları.	
19	ST 31-75	Gayri Nizami kuvvetlere [illegible]	1965
20	ST 31-15 A	Hav. Indirme Taarruzları [illegible] Faaliyetlerine Karşı Harekat.	1965
21	ST 31-21	Gerilla Harbi ve Özel Kuvvetler Harekatı	1964
22	ST 33-5	Psikolojik Harp Harekatı	1959
23	Harp Akademileri K.	Gayri Nizami Harp.	1968
24	" "	Milli Hareket.	1967
25	" "	Gayri Nizami Harp Harekatı	1971
26	" "	Gayri nizami kuvvetlere Karşı Harekat	1971
27	Başbakanlık	TCK. Ahde Örgütlenmesi Salmuri Faaliyetleri	1972
28	MİT.	Filistin Teşekkülleri	1972
29	Em.Gn.Md. (Adnan KINAY)	Dünya Komünist partilerinin içyüzü.	1970
30	" "	Sol Teşekküller	1971
31	Tuğg.Aubrey Dixon	Komünist gerilla savaşları	1968
32	P.Kd.Alb.Cahit VURAL	Gerillaya giriş	1971
33	Tayfur KETENCİ	T.S.K. ve aşırı sol	1972
34	Necip DURUSOY	Nasıl aldatıyorlar?	1972
35	Ufuk Ajansı Yayınları	12 Mart'a nasıl getirildik	
36	US Army FM 19-15	Civil Disturbances AND DISASTERS	
37	" " FM 31-22	Counter In-Surgencec Forces	
38	" " FM 31-16	Counter-gerilla Operations	
39	" " Special Warfare SCHOOL	Tactic and Techniques Counter-Guerilla Operations	
40	" " "	Readings In Guerilla War-Fare	
41	Lievt.Col. T.N. Greene	The Guerilla And How To Fight him	

GİZLİ

Jandarma Genel Komutanlığının belgesi Amerikan kaynaklarına dayanılarak hazırlanmış

Jandarma Genel Komutanlığının "Gizli" belgesi hazırlanırken yazarlarından bazı kaynakları aşağıda yayınlıyoruz. Görüldüğü gibi belge, bazı anti-komünist yazarların kitaplarıyla, Amerikan Ordusundan yapılan tercümelere dayanılarak hazırlanmış.

KİTABI ÇIKARAN MAKAM	KİTABIN ADI	TARİH
Gnkur. Bşk. (Suzanne Labin)	Komünist propaganda taktikleri	1972
MİT	Filistin Teşekkülleri	1972
Em. Gn. Md. (Adnan Kınay)	Dünya Komünist Partilerinin İçyüzü	1970
Em. Gn. Md. (Adnan Kınay)	Sol Teşekküller	1971
Tuğg. Aubrey Dixon	Komünist Gerilla Savaşları	1968
P.Kd.Alb. Cahit Vural	Gerillaya Giriş	1971
Tayfur Ketenci	T.S.K. ve Aşırı Sol	1972
Necip Durusoy	Nasıl Aldatıyorlar?	1972
Ufuk Ajansı Yayınları	12 Mart'a Nasıl Getirildik	
US Army FM 19-15 (ABD Kara Kuvvetleri	Civil Disturbances and Disasters (İç karışıklıklar ve felaketler)	
" " FM 31-22 (ABD Kara Kuvvetleri	Counter Insurgences Forces (Karşı-ayaklanma kuvvetleri)	
" " FM 31-16 (ABD Kara Kuvvetleri	Counter-gerilla Operations (Kontrgerilla harekatı)	
" " Special Warfare School (ABD Kara Kuvvetleri Özel Harp Okulu)	Tactic and Techniques Counter-gerilla Operations (Kontrgerilla herakâtında taktik ve teknikler)	
" " "	Readings İn Guerilla Warfare (Gerilla Savaşı Üzerine Metinler)	
Lievt. Col. T.N. Greene (Yarbay Greene)	The Guerilla and How To Fight him (Gerilla ve onunla nasıl mücadele edilir)	

35

Köroğlu

yazan Ümit Kaftancıoğlu

DESEN: Sevinç Altan

Ceyhun Arap Köroğluna katılır Çamlıbel'e dönerler

Köroğlu daha sözünü bitirmeden kır at kuş gibi süzüldü alana indi. Kır at bir nara attı, arkasından öbür beyler at sürdüler alana. Ana baba günü oldu, mahşer koptu. Hüseyin beyin kollarını hemen açtılar. Öyle bir savaş oldu ki, kan gövdeyi götürdü. Hüseyin kendi eliyle Cihan Şah'ı ve oğullarını bir bir doğradı. Köroğlu nara atıp, at sürüyordu. "Teslim olanın kellesi bağışlanacaktır" diyordu. Birlikler beyler, aşiret reisleri tek tek teslim bayrağı çektiler Köroğlu'na. Murat Han'ın kellesini Hüseyin Bey kurtardı. Murat Han, Tiflis şahı oldu.

Bütün Tiflisliler Murat Hana bağlandılar. Gelip makamında kutladılar. Murat Han, Zeycan'la Hüseyin'in düğününü yapmak için hazırlıklara girişti. Köroğlu kabul etmedi. Hemen dönmek istiyordu. Zeycan'ı aldılar Hüseyin Beyin terkisine verdiler. Hüseyin Bey sevinçli görünmedi. Babası sordu.

— Yavrum, dedi, neden üzüntülü duruyorsun?

— Babacan, burada Suna Sultan vardır, onun bende hakkı vardır. Suna'yı bırakamam, dedi.

Suna'yı kardeşine, yardıma gelen Hasan Bey'e aldılar. Köroğlu katarı yürüdü. Bir nice yol aldılar. Hüseyin Bey geriden geliyordu. Sazını indirmiş bir türkü söylüyordu. Çünkü Güllübal'ın ülkesine gelmişti. Bakalım babasına Güllübalı nasıl anlatıyordu ve neler söylüyordu:

Dinle beni dinle sözde neler var
Diyeyim mi demeyim mi ne dersin?
Desem utanırım yoksa yâr kalır
Diyeyim mi demeyim mi ne dersin?

Babacan düşmandan kurtardın bizi
Bülbüle döndürdün lal dilimizi
Dağıstan çölünde arabın kızı
Diyeyim mi demeyim mi ne dersin?

Hüseyinim düştüm bu gurbet ele
Tiflis diyarına verdim velvele
Söz verdim de geldim o Güllübal'a
Diyeyim mi demeyim mi ne dersin?

Köroğlu anlamaz mı böylesi yarayı, böylesi andı, ahdı:

— Yavrum senin gittiğin yolları ben çoktaan tükettim. Ne demek istediğini anladım. Atını sür, git sen haber ver Ceyhun Araba, biz geliyoruz arkandan, dedi.

Hüseyin Bey atını sürdü. Geldi Güllübal'ın konaklarının önüne. Baktı ki karalar giyinmiş bir kız su doldurur pınardan:

— Hanım kız, dedi, burası neresidir?

— Yiğit, burası aslanlar yurdudur. Sen sur atın kendini kurtar, ne yapacaksın? dedi.

Hüseyin Bey anladı ki Güllabal kendini tanımadı. Hüseyin Bey sazını indirdi, görelim ne söyledi...

Çeşmeden testi dolduran
Bir su doldur ver içeyim
Bakınca yiğit öldüren
Bir su doldur ver içeyim.

Güllübal karşılık vermek zorunda kaldı. O da söyledi. Bakalım o ne dedi:

Ben su veremem bir yâde
Sür atını kalma yoldan
Versin sana hızır bâde
Sür atını kalma yoldan

Aldı Hüseyin Bey:

Hastayım attan inemem
İnsem de geri binemem
Çeşmeyi içsem kanamam
Bir su doldur ver içeyim.

Aldı Güllübal:

Kasaplarda olur satır
Bende yoktur gönül hatır
Hastayı yatağa yatır
Kendin iç kalma yolundan

Aldı Hüseyin Bey:

Güzel senden küsen benim
Kılıcını asan benim
Tanımadın Hüsen Benim
Bir su doldur ver içeyim.

Aldı Kız:

Güllübalım derman nerde
Gözlerime seyran nerde
Şahın kızı Zeycan nerde
Sürme atın verem bir su...

Hüseyin'le Güllübal sözü tamam etmeden Köroğlu birliğiyle, atlısıyla sökün etti. Güllübal hemen konağa koştu. Ceyhun Arap dışarı çıktı. Onları karşıladı. Büyük bir şölen verdi. Yediler içtiler, eğlendiler. Durumu Zeycan'a anlattılar. Zeycan, Güllübal ile Hüseyin Bey'i gerdeğe koydu. Ceyhun Arap da ilini, yurdunu yuvasını bıraktı. Yükte hafif, pahada ağır ne varsa atlara develere yükledi. Köroğlu'na katıldı. Çamlıbel'e vardılar. Çamlıbel otağı görünür görünmez Köroğlu aldı sazı eline görelim Çamlıbel'e, Çardaklı'ya ne dedi, nasıl söyledi:

Gök yüzünde öten turnam
Çamlıbeller yerinde mi?
Zilifleri buram buram
Peruzatım yerinde mi?

Şahın ile paz eyleyem
Ördeğile kaz eyleyem
Gel deyince naz eyleyen
Huri zatım yerinde mi?

Köroğluyum demem yalan
Ülkelere verdim talan
Naz etmeden gönlüm alan
Telli Nigar yerinde mi?

Çamlıbel'e vardılar. Kırk gün düğün dernek oldu. Güllübal ile Zeycan, Hüseyin Beyin helâllığı oldu. Hasan Bey, Suna Sultanı aldı. Ceyhun Arap kule gözcüleri başkanı oldu. Kırk günlük düğünün arkasından kırk günlük dem odası eğlenceleri başladı.

Köroğlu'nun Hüseyin Bey kolu da böylece sona erdi.

BİTTİ