Aydınlık

Kuruluş yılı: 1921
Kurucusu: ŞEFİK HÜSNÜ

BÜTÜN ÜLKELERİN İŞÇİLERİ VE EZİLEN HALKLAR, BİRLEŞİN!

PAZAR
2
TEMMUZ 1978

250 KURUŞ

Güney Doğu Anadolu'da toprak düzenini eleştiren

DPT Müsteşarı Kuruç görevden alınıyor

- Moskova gezisinin hazırlığını Erder'e yaptıran Ecevit, Kuruç'u Washington'a da, Moskova'ya da götürmedi
- Ecevit'in, Kuruç'un yerine eski TİP Bilim Kurulu üyesi Necat Erder'i getirmek istediği bildiriliyor

ANKARA (ÖZEL)

Devlet Planlama Teşkilatı Müsteşarı Bilsay Kuruç'un görevden alınacağı bildiriliyor. Yeni hükümet tarafından Planlama Müsteşarlığına atanan SBF doçentlerinden Kuruç'un yerine, eski TİP Bilim Kurulu üyelerinden Necat Erder'in getirilmesinin düşünüldüğü öğrenildi.

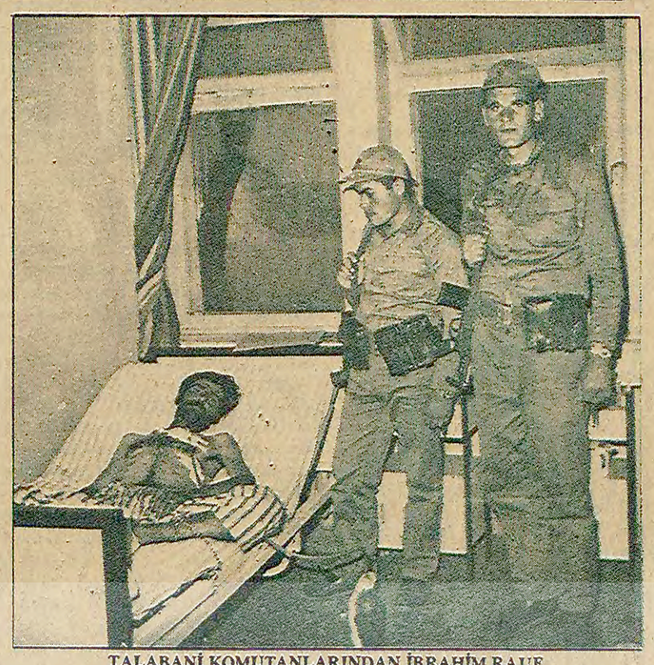
Perşembe günü başlayan ve Cuma günü de devam eden CHP Ortak Grubunda Bilsay Kuruç'a sert eleştiriler yöneltilmesinden sonra, Başbakan Bülent Ecevit'in resmen, Bilsay Kuruç'u kınayan bir konuşma yapması ve Bilsay Kuruç'a yazılı ihtar gönderdiğini açıklaması, bu değişikliğin hazırlığı olarak niteleniyor.

Bu arada, Bilsay Kuruç'un Güneydoğu Anadolu'daki toprak düzenini eleştirmesi ve bu böl-

(Devamı Sa. 7, Sü. 4'de)

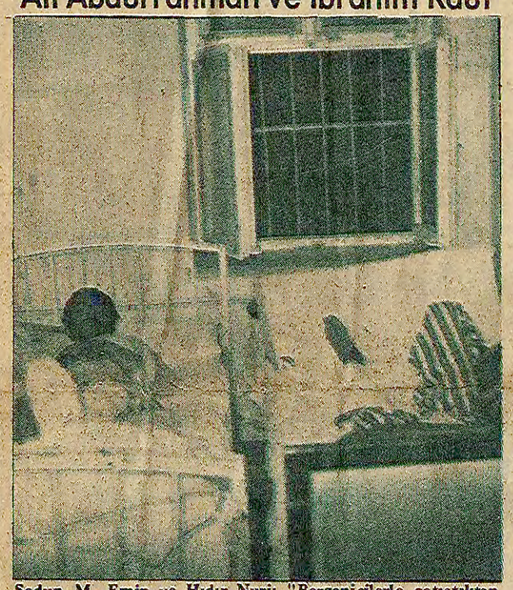
Irak'tan kovulmuş ve bozguna uğramışlardı

Talabani'nin subayları Diyarbakır hastanelerinde yatıyor



TALABANİ KOMUTANLARINDAN İBRAHİM RAUF

Yaralıların adları: Sadun Mehmet Emin, Hıdır Nuri, Ali Abdurrahman ve İbrahim Rauf



Sadun M. Emin ve Hıdır Nuri: "Barzanicilerle çatıştıktan sonra 400 kişi beraber kaçtık. Ölen çok, kalanlar ne oldu bilmiyoruz."

DİYARBAKIR (ÖZEL)

Suriye'den gelip Türkiye üzerinden Irak'a geçen ve buradan Kürdistan Demokrat Partisi Geçici Merkez Komitesi tarafından kovulduktan sonra, Türkiye'de köylülerle çatışan ve ağır kayıplar veren Sovyet yanlısı Talabani'nin subayları Diyarbakır Hastanelerinde tedavi görüyor.

Bilindiği gibi, Sovyet yanlısı Talabani'nin Suriye'de kampları var. Talabaniciler bu kamplardaki kuvvetlerini Türkiye üzerinden Irak'a geçirerek, Irak'taki Kürt hareketi içinde söz sahibi olmak istiyorlar. Geçtiğimiz ayın başlarında, Cizre-Silopi yönünden geçerek Hakkari üzerinden Irak'a giren Talabani kuvvetleri şiddetli çatışmalardan sonra bozguna uğrayarak tekrar Türkiye'ye kaçmışlardı. Türkiye'de Hakkari'ye bağlı Bazz ve Tall köylerini yağmalayan, tahıl ve hayvanlara el koymaya çalışan Talabanicilere köylüler sert tepki göstermiş ve birçok Talabanici ölmüştü.

Büyük kayıplar veren Talabanicilerden beş kişi daha dört gün önce Diyarbakır hastanelerine yatırıldı. Irak'ın Hakkari ye yakın Bayzan ilçesinde KDP Geçici Merkez Komitesi tarafından bozguna uğratılan Talabanicilerden hastaneye ya-

(Devamı Sa. 7, Sü. 3'de)

17 Temmuzda kutlanacak Irak ulusal bayramına yüksek düzeyde bir heyet gidiyor

Heyete Başbakan adına Başbakan yardımcısı Orhan Eyüboğlu'nun başkanlık etmesi bekleniyor

ANKARA (ÖZEL)

17 Temmuzda kutlanacak Irak Ulusal Bayramına Türkiye yüksek düzeyde bir heyet gönderiyor. Heyete Başbakan adına Başbakan Yardımcısı Orhan Eyüboğlu'nun başkanlık etmesi bekleniyor. Ancak ülke içi gelişmeler nedeniyle Eyüboğlu'nun gidememesi halinde heyete ya Devlet Bakanı Hikmet Çe-

(Devamı Sa. 7, Sü. 3'de)

Bursa Maden İşçileri Sendikası Başkanı:

DEMİR: "Volfram Rusya'ya satılırsa işçilerle birlikte direneceğiz"

- Bursa Maden İşçileri Sendikası Volfram Tesislerinde yetki sahibi
- Demir: "Rusya'yla anlaşma imzalamak ayıya teslim olmaktır"

BURSA (ÖZEL)

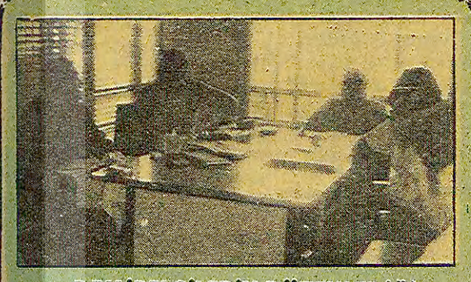
Volfram tesislerinde yetkili olan Bursa Maden İşçileri Sendikası Başkanı Fikret Demir "Rusya ile anlaşma imzalamak ayıya teslim olmaktır" diyerek Moskova'da imzalanan siyasi belgeye karşı olduklarını açıkladı. Demir ayrıca, Rusya'nın bizden alacağı volframı silah ve atom yapımında kullanacağı için buna da karşı çıkacaklarını belirtti.

Sendika Başkanı Fikret Demir bu konularda şunları söyledi:

"Rusya ile anlaşma imzalamak,ayıya teslim olmak demektir. Bu güne kadar bize yaptığı yardım vaatlerine karşılık

(Devamı Sa. 7, Sü. 7'de)

AP içinde çatışma şiddetleniyor



DEMİRELCİLERİN DÜZENLEDİĞİ GİZLİ TOPLANTI

Fethi Veryeri'nin kereste fabrikasında AP Genel Merkez yanlıları, İzmir il yönetimini devirmek amacıyla strateji tespit etmek için bir toplantı düzenlediler. Toplantıya, Acar Tuncer, Yavuz Onursal, Şefik Beyat, Mehmet Beyat, Süleyman Özçalışkan, ve Fethi Veryeri katıldı.

İnan'ın demecinden sonra AP'de muhalefet atak yapıyor

AP muhalefetinin beyni İzmir il yöneticileri Bergama'da toplanıyor

İZMİR (ÖZEL)

Önceki gün Kamran İnan'ın gazetelerde çıkan açıklamasından sonra Ege'de AP içindeki mücadele hızlanmış bulunuyor. Son olarak il yöneticileri toplantısının Bergama örgütünde yapılmaya karar verilmesi Demirel'e yakın çev-

(Devamı Sa. 7, Sü. 5'de)

DIE WELT

UNABHÄNGIGE TAGESZEITUNG FÜR DEUTSCHLAN

"Türkler Sovyetleri istediği volfram vermeyinc İskenderu Demir-çelik içi aylarca yede parça beklediler

DIŞ HABERLER SERVİ

Batı Almanya'da Yayınlanan Die WELT Gazetesinde: Evangelos Antonaras imzalı bir yorum yayınlandı.

Yorumda, Sovyetler Akdeniz'de petrol arama hakkı tanındığı belirtilerek Türkiye-Sovyetler Birliği ekonomik ilişkileri konusunda şöyle deniliyor:

1965 yıllarında başlatılan politika çerçevesinden Sovyetler Birliği bu günden Türkiye'ye 1,3 milyar dolar proje yardımı yapmıştır. İkbaha da imzalanan bir protokol da 1,2 milyarlık e yardımı öngörmektedir.

Ancak. Türkler Sovyetler'in bu cömertliğinden öyle pek fazla memnun değillerdir. Zira, b yılın başında bu Sovye yardımının ne derece pa halı ödeyeceklerini hisse mişlerdir. Türkler, Rusların istediği Volframı ve

(Devamı Sa. 7, Sü. 8'd

İkinci bir Malatya olayı tertipleniyor

Ceylanpınar Belediye Başkanı: ilçemize 100 tank gönderip halkı kışkırtmak istiyorlar

İşten atılan 38 işçi, direnişi teşvik ettikleri gerekçesiyle tutuklandı

CEYLANPINAR (ÖZEL)

Ceylanpınar Belediye Başkanı Kemal Öcalan, Devlet Üretme Çiftliğindeki grevi bahane eden bazı güçlerin ilçeye askeri birlikler, helikopterler ve 100'e yakın tank göndererek, halk üzerinde terör estirdiklerini söyleyerek, "Ceylanpınar'da ikinci bir Malatya olayı tezgahlanıyor" dedi.

Belediye Başkanı, "Çiftlikteki olayın Ceylanpınar'la bir ilişkisi yok" diyerek sözlerini şöyle sürdürdü:

(Devamı Sa.7, Sü.5'de)

BAŞYAZI

Atom enerjisi santralı

Doğu Perinçek

İçel ilinin Gülnar ilçesi Akkuyu yöresinde Atom enerjisi santralı kurulması için ilk girişimlerin başlaması, bölge halkının haklı tepkileri ile karşılaştı. İçel ve Antalya illerinde yer alan birçok belediyenin başkanları Atom enerjisi santralının kurulmasına karşı mücadele açtılar ve bu mücadeleyi iki süper devlete karşı bağımsızlık mücadelesi ile birleştirdiler. Bölge halkının isteklerinden güç alan bu direniş gittikçe yayılmakta ve yurdumuzun diğer bölgelerinde de yankı uyandırmaktadır.

İçel ve Antalya illeri halkı, mücadelelerini şu ana noktalara dayandırmaktadır:

—Kurulacak Atom Enerjisi Santralının çevreye yayacağı radyoaktif sızıntılar, yurdumuzun en önemli narenciye ve sebze üreten bölgesinde tarıma büyük zarar verecek ve üreticileri güç duruma düşürecektir.

—Gene radyoaktif sızıntılar, denizdeki ve kıyıdaki doğaya zarar verecek, bölge halkının ve diğer canlıların sağlığını tehlikeye sokacaktır.

—Yukarda belirtilen etkileri yüzünden, Atom enerjisi santralı bölge turizmini ciddi bir şekilde baltalayacaktır.

—Bunların hepsinden önemlisi, bu santral Türkiye'nin enerji üretimi alanında dışa bağımlılığını artıracaktır. Çünkü atom enerjisi üretiminde kullanılan zenginleştirilmiş uranyumun Sovyetler Birliği veya ABD'den alınması söz konusudur.

Bölge halkının mücadelesi, özet olarak tarım üreticilerinin menfaatlerini savunmakta, doğa güzelliğinin ve kaynakların korunmasına hizmet etmekte, ayrıca enerji alanında dışa bağımlılığa karşı çıkmaktadır. Bu nedenle mücadele haklıdır ve Türkiye'mizin her yerinde desteklenmelidir.

(Devamı Sa. 7, Sü. 9'da)

CHP Ortak Grubunda yaptığı konuşmada Ecevit:

"30 Ağustos yaklaşırken AP Genel Başkanı orduyu kışkırtmaya çalışıyor" dedi

ANKARA (AA)

Başbakan Bülent Ecevit'in, Partisinin Ortak Grubu'nda yaptığı konuşma dün açıklandı. Konuşmasında,bazı çevrelerin orduyu kışkırtmaya çalıştıklarını belirten Ecevit, bu konuyla iliş-

(Devamı Sa: 7 Sü: 10 da)

Darbeden sonra Moskova yanlısı rejime karşı

G.YEMEN'DE DİRENİŞ SÜRÜYOR



KAHİRE

Geçen Pazartesi günü Moskova yanlısı darbe sırasında öldürülen Güney Yemen Devlet Başkanı Salem Robaya Ali taraftarlarıyla, Ali Nasır Muhammed ve Abdül Fettah İsmail rejimine bağlı olanlar arasında çarpışmaların yeniden bütün hızıyla devam ettiği bildirildi.

Sürgündeki "Güney Yemen Yurtsever Cephesi"nin bir sözcüsü, bu konuda yaptığı açıklamada, çarpışmaların, özellikle Robaya Ali'nin

(Devamı Sa. 7, Sü. 9'da)

Pnom Pen radyosu: **Kamboçya saldırgan Vietnam birliklerini geri püskürtüyor**

DIŞ HABERLER SERVİSİ

Demokratik Kamboçya'nın Pnom Pen radyosu, saldırgan Vietnam birliklerinin geri püskürtüldüğünü bildirdi. Radyo, Kamboçya askerlerinin ülkelerini ve sosyalizmin zaferlerini korumak için yiğitçe çarpıştıklarını ve bozguna uğrayan Vietnam askerlerinin panik içinde kaçtıklarını belirtti.

Açıklamada ayrıca, 3 bin 500 Vietnamlı askerin öldürüldüğü ve yaralandığı da kaydedildi.

Sovyetler Birliği'nin kışkırttığı Vietnam'ın Kamboçya'ya saldırısı geçtiğimiz yılın Eylül ayında başladı. Yer yer sınır boylarında, özellikle de Papağan Gagası denilen bölgede devam eden çarpışmalar, Ocak ayı başında şiddetlenmişti. Kamboçya, Vietnam'dan derhal ateş-kes istemiş ve görüşmelerin başlamasını önermişti. Ancak bu önerilere yanaşmayan Vietnam, saldırılarını sürdürmeye devam ediyor.

Afganistan'da Moskova yanlısı yönetime karşı silahlı mücadele başladı

İSLAMABAD

27 Nisan 1978'de Moskova yanlılarının bir darbeyle iktidara geldiği Afganistan'da, hükümet aleyhtarı bir gerilla savaşı başlatıldığı bildirildi.

Kendisine "Ulusal Kurtuluş Cephesi" adını veren bir grup tarafından yapılan açıklamada, mücadelenin, darbeyle devrilen son parlamentonun 374 üyesinden 100'ünün desteğini sağladığı belirtildi. Bu mücadele grubunun başında Kabil Üniversitesi Hukuk Fakültesi profesörlerinden Rabbani'nin bulunduğu ve gerilla savaşı yapan grubun, Pakistan sınırı yakınında ki Konar eyaletinde etkili olduğu bildirildi. Afganistan'ın yeni Devlet Başkanı Taraki de, BBC muhabirine verdiği demeçte, Konar eyaletinde karışıklıklar olduğunu doğrulamıştı.

Türkiye İşçi Köylü Partisi Genel Merkezine bomba atılmak istendi

ANKARA (ÖZEL)

Türkiye İşçi Köylü Partisinin Necatibey Caddesindeki 22 nolu apartmanın 5. katındaki genel merkezine 25 yaşlarında silahlı bir kişi bomba atmak istedi. Bombanın çıkış merdivenine düşmesi ve patlamaması üzerine saldırgan bombayı geri alarak kaçtı.

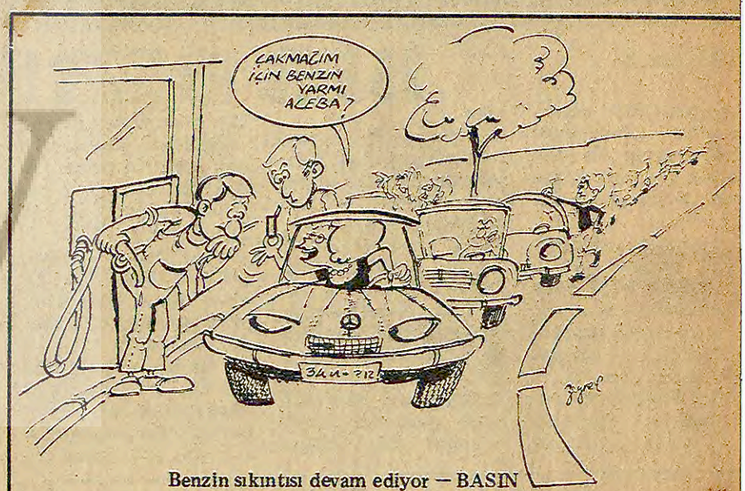
Saat 13.30 sıralarında asansörle 5. kata çıkan silahlı bir kişi o sırada asansörü bekleyen Mehmet Akgün,'ı tehdit ederek, tesirsiz hale getirdi. Partiden çıkan Necdet Mansız'ı da tehdit edip, aşağı inmesini

(Devamı Sa. 7, Sü. 2'de)

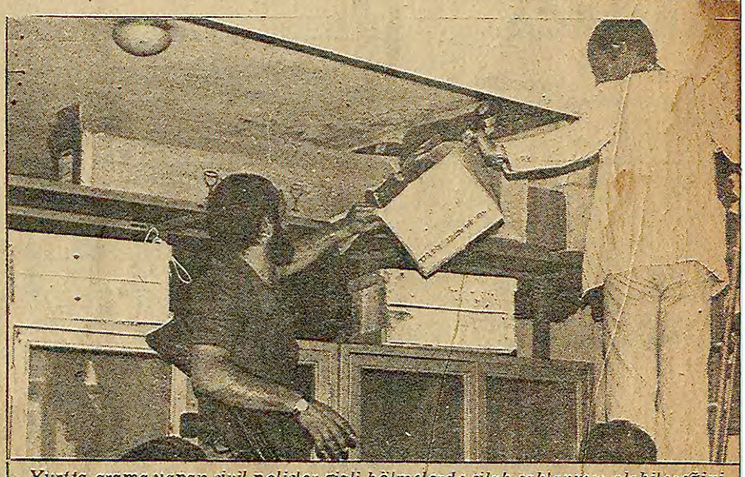
TİKP, Eyüp ve Bakırköy ilçe örgütlerinin açılışı yapıldı

- Büyükdağlı: "Rusya'nın etkinliğine bağlı olarak özellikle aydınlar arasında teslimiyet eğilimi güçleniyor.

Yazısı 5. sayfada



Benzin sıkıntısı devam ediyor — BASIN



Yurtta arama yapan sivil polisler gizli bölmelerde silah saklanmış olabileceğini belirttiler.

(Fotoğraf: Şenol Konukçu)

KOMANDOLARIN İŞGALİ ALTINDAKİ EDİRNEKAPI YURDU BOŞALTILDI

- Yurt boşaltıldıktan sonra komandolar Beyazıt'a kadar yürüdü

Haberi 5. sayfada

FİKİR MEYDANI

Çalışma Bakanlığı'nın "yetki saptamasına" ilişkin genelgesi

Ali Gümüşay

İM-DER (İş Müfettişleri Derneği) Yönetim Kurulu Üyesi

Kımilerine göre "lüks" olarak nitelendirilen 1961 Anayasası, 47. maddesinde "İşçiler işverenlerle olan münasebetlerinde iktisadi ve sosyal durumlarını korumak veya düzeltmek amacıyla toplu sözleşme ve grev haklarına sahiptirler" hükmünü öngörmüştür. Bununla birlikte aynı maddede "Grev hakkının kullanılması ve istisnaları ve işverenlerin hakları kanunla düzenlenir" denildiği için, 1963 yılında 274 sayılı Sendikalar Yasasının ardısıra, 275 sayılı Toplu İş Sözleşmesi, Grev ve Lokavt Yasası, Bülent ECEVİT'in Çalışma Bakanlığı sırasında Yasama Meclislerince çıkarılarak, yürürlüğe konulmuştur.

1961 Anyasasında işçilerin toplu sözleşme ve grev hakları geniş boyutlarıyla dile getirilirken, ne yazık ki, Yasama Meclislerince "işverenlerin hakları kanunla düzenlenir" şeklindeki Anayasa hükmü, zorlayıcı ve yanlı bir yorumla abartılarak, 275 sayılı Yasada işçilerin hakları daraltılırken, işverenlere günümüzde artık "çağdışılığı" burjuvazi tarafından da kabul edilen "lokavt" hakkı getirilmiştir.

Yasa, lokavt kurumuyla Anayasa hükmüne ters düşerken, aynı zamanda özellikle toplu iş sözleşmesi yapma yetkisinin alınması ve bağıtlanması konularında karar vermeye yetkili yönetim ve yargı organı görevlilerinin ekonomik, siyasal ve kültürel görüşlerine göre değişebilecek çelişkileri de birlikte getirmiştir.

275 sayılı Yasanın 7. maddesinde bir işçi sendikasının ya da federasyonunun toplu iş sözleşmesi bağıtlama yetkisini işyerinde ya da işkolunda çalışan işçilerin "çoğunluğunu temsil etmesi" halinde mümkün görülmüştür. İşyerinde ya da işkolunda işçi sendikalarının kendi aralarında, işçi sendikaları ile işverenler ya da işveren sendikaları arasında "çoğunluğu temsil etme" konusunda çıkacak uyuşmazlıkların çözümü, aynı yasanın 11. maddesi ile yönetim ve yargı organlarına bırakılmıştır. Maddede sözü geçen yönetim organı, Çalışma Bakanlığı ile Bölge Çalışma Müdürlükleri; yargı organı ise İş Mahkemeleri ile Yargıtay'dır. Yasa maddesi, uyuşmazlığın çözümü ile görevli organları açıkça belirtirken, bu organların uyuşmazlıkların çözümünde nasıl bir yöntem izleyeceklerini göstermemiştir. Diğer bir deyişle; işçilerin çoğunluğunu saptayacak olan söz konusu organlar neye göre sonuca ulaşabileceklerdir?

275 sayılı Yasaya göre toplu iş sözleşmesi bağıtlama konusunda en önemli sorun işçilerin çoğunluğuna sahip sendikanın, 1961 Anayasasının 47. maddesi hükmünün özüne uygun olarak saptanmasıdır. Amaç bu olmakla birlikte, Yasada yalnızca "çoğunluk koşuluna" değinilmiş, işyerinde ya da işkolunda, sendikaların çoğunluğunu araştırmada neye göre sonuca ulaşılabileceği belirtilmemiştir.

Bu belirsizlik nedeniyle 1963 yılından bu yana toplu iş sözleşmesi bağıtlama yetkisinin saptanmasında sendikaların üye kayıt fiş ve defterleri ile Noter istifalarından sonuca ulaşılmaya çalışılmıştır. Bu yöntem, öylesine ilginç örnekleri de sergilemiştir ki; işyerinde hiç üyesi bulunmayan, fakat işverenle "iyi ilişkiler" içinde olan "sarı-yeşil-kara" sendikaların toplu iş sözleşmesi yapma yetkisini aldıkları görülmüştür. Bunun yanı sıra, uyuşmazlığı çözmekle görevli yönetim ve yargı organı yetkilileri hakkında, "ateş olmayan yerde duman tütmez" özdeyişinin anlamı saklı kalmak koşulu ile, türlü dedikodular yapılagelmiştir. Bunlardan daha da önemlisi, özellikle "sarı" sendikalar bir yandan daha çok akçalı olanaklara kavuşurlar ve yöneticileri işbirlikçi burjuvazinin yaşamları ile aynı düzeyde rahatlıklarını sürdürürlerken; işçi sınıfının ekonomik, demokratik ve siyasal savaşımının yalnızca ekonomik yönüne sahip çıkmışlar ve böylece işçilere kamu sektöründe kendi anlayışlarındaki yöneticiler sayesinde ücret artışları sağlayabilmişlerdir. İşçi sınıfının siyasal ve demokratik istekleri doğrultusunda bir adım öteye bile gidememişlerdir. Diğer deyişle; bağıtladıkları toplu iş sözleşmeleri ile işçileri apartman daireli, arabalı ve kıravatlı birer burjuva yapma konusunda ellerinden gelen çabayı, tarihsel görevlerinin gereği esirgememişlerdir. Ne var ki, aynı şeyi özel sektörde yapamamışlar, bırakınız ücret zammını, örneğin İş Yasasının ünlü anti-demokratik 13 ve 17. maddelerinin hükümleri üstüne çıkamamışlar, hatta bu maddelerin daha da gerisinde ve orta çağ hukuk kurallarını aratmayacak biçimde hükümleri içeren toplu iş sözleşmeleri bağıtlamaktan çekinmemişlerdir. (Örneğin, Ağaç-İş Sendikası ile Orma A.Ş. arasında bağıtlanan toplu iş sözleşmesinin 49/3. maddesi, Ağaç-İş Matbaası, Ankara 1976, Sayfa 33)

İşçi sınıfının uyanışı, ekonomik, demokratik ve siyasal hakları doğrultusunda örgütlü savaşım vermeye artan bir hızla devam etmesi üzerine, uyuşmazlığın ikinci çözüm yeri ve yönetime göre daha da bağımsız olan yargı organları, 275 sayılı Yasanın 11. maddesindeki boşluğu doldurmak amacıyla, kısaca kamu oyunda "referandum" diye bilinen işçilerin iradelerinin alınması yolunda kararlar vermek zorunda kalmışlardır. Yargı organının bu yoldaki kararları bir yandan yönetimi yeni bir düzenlemeye zorlarken, diğer yandan sarı ve işbirlikçi sendikaları korkutmaya başlamıştır.

1977 seçimlerinin hemen arkasından kurulan ve fakat güven oyu alamayan Ecevit Hükümetinin Çalışma Bakanı Bahir ERSOY 14.7.1977 tarih ve 168 sayılı bir Genelge ile yetki uyuşmazlıklarının çözümlerinde "durum tesbitini" gündeme getirmiştir.

Bu genelge, denilebilir ki, hiç bir uyuşmazlığa uygulanılamadan ikinci MC'nin Çalışma Bakanı Dr. Fehmi CUMALIOĞLU tarafından hükümetin kurulduğu 21 Temmuz 1977 günü iptal edilmiştir.

İkinci MC'nin yıkılmasından sonra kurulan Ecevit Hükümetinde yine Çalışma Bakanı olarak görev alan Bahir ERSOY 1977'de yayınladığı genelgeden bir kaç ayak geride de olsa 30.1.1978 gün ve 6 nolu genelge ile Bakanlık örgütüne yeniden durum tesbitine dönülmesini emretmiştir.

Bu genelge ile yetki uyuşmazlıklarının çözümünde Çalışma Bakanlığı İş Müfettişleri;

"a) Üye kayıt fişleri ile üye kayıt defteri, nüfus hüviyet cüzdanı arasında tutarsızlıkların bulunması,

b) İşyerindeki toplam işçi sayısından fazla üye kayıt fişi ibraz olunması,

c) İstifaların geçerli olmadığının iddia edilmesi veya sonradan geri alındığının öne sürülmesi,

d) Üyeliği kanıtlayıcı olarak ibraz edilen belgelerde silinti veya kazıntı bulunması",

Gibi üyelik konusundaki gerçek durumun ciddi bir biçimde kuşkuya düşüldüğüne kanaat getirildiği zaman, işyerlerinde belgelerin doğruluğunu şaptamak amacıyla durum tesbiti yapmaya başlamışlardır.

Bu yöntemle çözülen yetki uyuşmazlıklarının sonunda sarı ve işbirlikçi sendikaların yasa deyimiyle işçilerin çoğunluğunu temsil etmedikleri tek tek ortaya çıkmaya başlayınca, işyerlerindeki sömürü dengesi bozulmuş, gerek iş ve sermaye çevrelerinden ve gerekse bunların doğal yandaşları sarı ve işbirlikçi sendikalardan karşı çıkışlar hızlanmıştır.

Bu karşı çıkışların sonucunda niteliği kamu oyunca çok iyi bilinen Çelik-İş Sendikası Bakanlık genelgesinin iptali amacıyla Danıştay'a başvurmuş, bir diğeri olan Türk Metal Sendikası da İstanbul 8. İş Mahkemesinin bir kararına karşı Yargıtay'a başvurmuştur.

Aynı günde, aynı konuda iki çelişik karar verebilecek kadar tutarsızlıklar içerisinde olan Yargıtay 9. Hukuk Dairesi E.78/3606, K.78/5831, 3.4.1978 tarihli kararında "çoğunluğu temsil eden sendikanın tayininde 274 sayılı kanunun üyeliğin kazanılması ile ilgili 5/1. maddesindeki (...üyelik, üye kayıt fişinin ve defterinin imzalanması ile kazanılır) ve üyelikten ayrılma ile ilgili 6/1. maddesindeki (üyelikten çekilme noter huzurunda münferiden kimliğin tesbiti ve istifa edecek kişinin imzasının tasdiki ile olur) hükümlerinin nazara alınmasının zorunluluğu vardır" gerekçesine dayanarak, Çalışma Bakanlığının anılan genelgesine göre durum tesbiti yöntemi ile yetki uyuşmazlığının çözümlenemeyeceğine hüküm verildiği görülmüştür.

Yargıtay'ın bu kararına karşın, Danıştay 8. dairesi 11.5.1978 tarih ve 78/606 sayılı kararında Çelik-İş Sendikasınca Bakanlık genelgesinin iptali istemi yerinde görülmemiş, çağdaş yönetim hukukuna uygun olarak kamu yararı için Bakanlıkların genelgelerle düzenleme yetkisinin bulunduğu belirtilmiş ve sendikanın istemi reddedilmiştir.

Böylece, Çalışma Bakanlığının anılan genelgesi Yargıtay 9. Hukuk Dairesince yasalara aykırı bulunmasına karşın, Danıştay'ca yerinde görülmüş, hatta övgüye değer bulunmuştur.

Öte yandan Bakanlığın söz konusu genelgesinde bazı aksaklıklar ve çelişkiler bulunduğu da bir gerçektir. Bu aksaklık ve çelişkiler, Bakanlık içinde ve ilgili çevrelerde anlaşmazlıklara ve ayrı ayrı uygulamalara yol açacak hatta işçilerin, yapılacak durum tesbitleri sırasında iradelerini açıklamalarına engel olabilecek niteliktedir.

Örneğin Bakanlık genelgesine, göre, yukarıda açıklanan gerekçelerden herhangi biri ortaya çıktığı zaman, "durum tesbiti" yapmaya, incelemeyi yapan İş Müfettişlerinin mi, yoksa uyuşmazlığın doğduğu yerdeki Bölge Çalışma Müdürünün mü karar vereceği konusunda bir açıklık bulunmamaktadır. Durum tesbiti ve sonuçları özel bir yetenek ve uzmanlığı gerektirmektedir. En azından sarı ve işbirlikçi sendikanın işverenle olan ortaklaşa baskısından işçiyi soyutlamak ve iradesini, buna inandırarak almak gerekir. Bu nedenle genelgedeki boşluk ivedilikle doldurulmalıdır. Aksi halde, İş Müfettişlerinin "durum tesbiti" yapılmasını gerekli gördükleri bir uyuşmazlıkta Bölge Çalışma Müdürü aksini düşünebilir.

Öte yandan, genelgede "İş Müfettiş ve Yardımcıları, bu genelge esaslarına göre durum tespiti yaparak, işçilerin imzalarını aldıktan sonra, sonucun sayısal olarak saptanması sırasında, taraf sendikalar isterlerse birer gözlemci bulundurarak sayım tutanağını imzalarlar" hükmü getirilmiştir. Bu hüküm işçilerin sendika seçimi ve üyeliklerini belirleme konusunda iradelerini serbestçe açıklamalarını önleyici niteliktedir. Sayım sırasında hazır bulunan taraf sendika yetkilileri işçilerin hangi sendikaya üye oldukları yolundaki iradelerini göreceklerdir. Bu durum sarı ve işbirlikçi sendikaların işçileri işten atması için işverene duyurma olanağı verecektir. Ayrıca bu uygulama, teftiş ve denetimle ilgili "gizlilik" ilkesine ve giderek Anayasanın 47. maddesine de aykırıdır. Genelgedeki, sayım sırasında taraf sendika temsilcilerinin de bulunabilecekleri şeklindeki hüküm iptal edilmelidir.

Yine genelgede 'her bir işçinin çağrı tarihinde hangi sendikaya üye olduğu, işçinin imzasını taşıyan ve İş Müfettişleri tarafından iş yerlerinde düzenlenecek birer tutanakla belirlenecek" denilmesine karşın, bu tutanakların Bölge Çalışma Müdürlüğünün vereceği uyuşmazlık kararında esas alınması zorunluğu belirtilmemiştir. Bakanlığın 14.7.1977 tarih ve 168 sayılı ilk genelgesinde tutanakların yetki kararına esas alınması zorunluğu getirilmişti. Gerek 1475 sayılı İş Yasasının 89 ve gerekse H.U.M Yasasının 295. maddesi hükümlerine göre İş Müfettişleri tarafından düzenlenen tutanaklar "aksi sabit oluncaya kadar" geçerlidir. Bu yasal dayanağa karşın, bazı Bölge Çalışma Müdürlerinin İş Müfettişleri tarafından yapılan incelemeleri sonucunu gösterir rapor ve tutanaklara uymadıkları bilinen ve söylenegelen bir gerçektir. Bu nedenle yetki saptamasına ilişkin olan bu genelgede, tutanakların yetki kararına esas alınması zorunluğu mutlaka getirilmelidir.

Bunların yanı sıra, genelgede, çağrı tarihinde işyerinde çalışan ve fakat daha sonra işten ayrılan ya da işine son verilen işçilerin, durum tesbiti yapılırken iradelerinin alınıp alınmayacağı konusuna değinilmemiştir. Toplu iş sözleşmesi bağıtlama yetkisi, çağrı tarihinde işverenle iş sözleşmesi bulunan işçilerin iradelerine göre alınmaktadır. Diğer deyişle, çağrı tarihinde işçilerin sendikalara üyelikleri araştırılarak, sonuca ulaşılmaktadır. Bu nedenle, çağrı tarihinden sonra, bir takım nedenlerle işten ayrılan ya da işten çıkartılan işçilerin de durum tesbiti yolu ile iradelerinin alınması zorunludur. Aksi halde, işverenle iyi ilişkiler içinde bulunan sendika, çağrı tarihinden sonra, daha irade beyanı işlemine geçilmeden, kendisini istemeyen karşı sendika üyesi işçilerin işlerine son verdirerek, yetkisini kesinleştirebilir. Bunun sonucu da, işyerinde çalışan işçilerin çoğunluğunu temsil etmeye sarı sendikaların, bu güne kadar olduğu gibi, bundan böyle de naylon yetki almalarına yol açar. Bu nedenle, genelgenin bu boşluğu da ivedi olarak doldurulmalıdır.

Sorunun çözümü, özünde referandumun bir an önce yasalaşmasındadır. Ve bunun önemi, diğer vergi ve yetki yasalarından az değildir.

"Şimdi bir de Yeni İnfaz Yasası çıkardılar"



Armağan Anar
TUMAD-DER GENEL BAŞKANI



Osman Aslan Niğde Cezaevi çay ocağında

İnfaz yasasına tepkiler değişik biçimler alarak sürüyor. Yeni İnfaz Yasasını eleştirenlerin bir kısmının, "biliyorduk zaten böyle olacağını" dediklerini, yazılarımızı düzenli okuyanlar farketmişlerdir.

İnandırıcı olmamak. İşte bizi yönetenlerin halkın gözündeki yeri. Cezaları hafifleteceğim, diye ortaya çıkıp, ceza indirimlerini orasından burasından kısar, kimine şöyle kimine böyle uygular, bunu da umursamazsan, kısmi af gibi olacak, cezaevlerini boşaltacak dediğin yasa, Anayasa Mahkemesini boylar. Yeni yasa ile koşulları düzelteceğim der, herşey eski hamam eski taş bırakırsan artık sana kimse inanmaz. Teşekkür beklerken bunca eleştiri almak sizi şaşırtıyorsa, buna da biz şaşarız. Bizde bir söz vardır: "Yaptın bir iyilik, bari tam yapsaydın" derler. Siz de "Çıkardınız bir yasa, bari tam olsaydı." O zaman cezaevlerinde cehennem hayatı yaşayanların sorunlarına eğildiğinize hepimiz inanırdık.

İşte, İnfaz Yasasının yaşamında hiç bir şey değiştirmediği bir mahkumun mektubu:

"Aynı ben de ezilen bir vatandaşım. Ezilen kardeşlerimi elimden geldiği kadar birlik ve beraberliğe çağırıyorum. Biz ailelerinden, toplumdan ayrı bırakılan kader kurbanlarıyız. Daha açığı bu ortamın kurbanlarıyız. Esas katiller dışarda geziyor, biz ezilen kısım hapishane köşelerinde beklemekteyiz.

"Şimdi bir de yeni İnfaz Yasası çıkardılar. Tamamen kürek mahkumu olduk. Kölelik Devrini getirdiler. Dışarda masa başında kalemi oynatmakla milyonları alıyor. Onlar zengin olduğu için yolsuzluktan bir sene ceza isteniyor. Onu da paraya çeviriyor. Bir ufak suç yaptı mı, fakir yoksul bir vatandaşımız yıllar boyu cezaevlerinde sürünüyor.

"Televizyonda konuşma zamanı oldu mu, bütün hakim sınıflar ceza kanununu övmekte. İş uygulamaya geldi mi, paran varsa bir gün yatmazsın. suçlu iken suçsuz çıkarırlar. Para vermedin mi, suçlu olursun. Nerde kaldı bizim demokratik bağımsız Türkiye?

"Birlikte yaşadığımız binlerce arkadaşımız inzibat cezası almış. Suçu ise ezen tarafa karşı çıkmak. Bu suç hakim sınıflar tarafından isyan olarak geçmekte. Oysa esas suçlu kendileri. Nerde kaldı özgürlükçü ülke?

"Ben Konya Cezaevinden isyan diye Niğde Kapalı Cezaevine sürgün olan 46 kişinin içinden yazan bir vatandaşım. Hareketimizi isyan olarak değerlendirdiler. Suçumuz hakkımızı aramaktı.

OSMAN ASLAN

GAYRİMENKULÜN AÇIK ARTIRMA İLANI
ÜSKÜDAR 2. İCRA MEMURLUĞUNDAN

1977/789 Talimat

Bir borçtan dolayı mahçu olup satılmasına karar verilen gayrimenkul Üsküdar Haci Hesna Hatun Mahallesi Servilik Caddesi ve yol sokağında kain 107 pafta, 1340 ada ve 38 parsel sayılı 674 m2 bahçeli kagir apartmanın zemin katta 42/667 arsa paylı 3 nolu meskenden ibarettir.

Kadostro Planı: 107 pafta, 1340 ada, 38 parsel sayılı planın zemine uygun olduğu anlaşılmıştır.

İmar Durumu: İstanbul Belediyesi imar planlama müdürlüğünün 4/8/1977 tarih ve 3800 nolu imar planına göre meskür arsa üzerinde apartmanın yapılmış olduğu anlaşılmıştır.

Evsafı: Zemin kat 3 nolu daire apartmanın arka kısmında bulunmaktadır. Daire kapısından içeri girildiğinde sağ tarafta alafranga WC vardır. Sol tarafta ise kapısı koridora olan hamam vardır. Bu sebeple koridor T şeklindedir. Bu koridor üzerinde, sağ tarafta bir salon, yanında mutfak, yine yanında küçük bir sandık odası yine bir yatak odası, sol tarafta yine küçük bir yatak odası ve yanında hamam vardır. Hamamda gömme banyo, şofbenli WC ve lavabosu bulunmaktadır. ap. gayet temiz bakımlı olup, mutfak hariç diğer duvarlar kağıt kaplıdır. Odalar marley döşelidir, diğer yerler karo renkli mozaik döşelidir. Binada su ve elektrik vardır. Mutfakta tezgah pembe renkli fayans kaplı ve döşelidir.

KIYMETİ: Gayrimenkulün mevkii, çarşıya pazara olan ve vesaiti nakliyeye mesafesi ve hali hazır alım satım rayicine göre tamamının 530.000 (beş yüz otuz bin) lira değerinde olduğu bildirilmiştir.

Satış şartları:

1— Satış 4/8/1978 Cuma günü saat 11.00 den 11.30 e kadar Üsküdar 2. İcra Dairesinde açık artırma suretiyle yapılacaktır. Bu artırmada tahmin edilen kıymetin % 75 ni ve rüçhanlı alacaklılar varsa alacakları mecmuunu ve satış masraflarını geçmek şartı ile ihale olunur. Böyle bir bedelle alıcı çıkmazsa en çok artıranın taahüdü baki kalmak şartiyle 14/8/1978 Pazartesi günü Aynı yerde ve aynı saat 11.00 - 11.30 de ikinci artırmaya çıkarılacaktır. Bu artırmada da rüçhanlı alacaklıların alacağı ve satış masraflarını geçmesi şartıyle en çok artırana ihale olunur.

2— Artırmaya iştirak edeceklerin tahmin edilen kıymetin % 10'u nisbetinde pey akçesi veya bu miktar kadar milli bir bankanın teminat mektubunu vermeleri lazımdır. Satış peşin para iledir, alıcı istediğinde 20 günü geçmemek üzere mehil verilebilir. Dellaliye resmi, ihale pulu, tapu harç ve masrafları alıcıya aittir. Birikmiş vergiler satış bedelinden ödenir.

3— İpotek sahibi alacaklılara diğer ilgililerin (+) bu gayrimenkul üzerindeki haklarını hususiyle faiz ve masrafa dair olan iddialarını dayanağı belgeler ile onbeş gün içinde dairemize bildirmeleri lazımdır; aksi takdirde hakları tapu sicili ile sabit olmadıkça paylaşmadan hariç bırakılacaklardır.

4— Satış bedeli hemen veya verilen mühlet içinde ödenmezse İcra ve İflas Kanununun 133. maddesi gereğince ihale feshedilir. İki ihale arasındaki farktan ve % 10 faizden alıcı ve kefilleri mesul tutulacak ve hiç bir hükme hacet kalmadan kendilerinden tahsil edilecektir.

5— Şartname, ilan tarihinden itibaren herkesin görebilmesi için dairede açık olup masrafı verildiği takdirde isteyen alıcıya bir örneği gönderilebilir.

6— Satışa iştirak edenlerin şartnameyi görmüş ve münderecatını kabul etmiş sayılacakları, başkaca bilgi almak isteyenlerin 977/789 sayılı dosya numarasiyle memurluğumuza başvurmaları ilan olunur. 12/6/1978

(BASIN: 4889—528)

(+) İlgililer tâbirine irtifak hakkı sahipleri de dahildir.

HALKIN SESİ

GAZETEMİZİN SAHİBİ 45 MİLYON HALKTIR



BİR DERS YILI DAHA BİTTİ

nkara

Emperyalizme bağımın tüm kötülüklerini de taşıyan bir ders daha sona erdi. Bütün de olduğu gibi eğitim ımlarında da haeli günler yaşandı. hlı bombalı saldırı- eğitim alanlarında unluğunu sürdürdü. n bir ders yılı boyunAnadolu'nun her ye- saldırgan cinayet şeleri özellikle demokyurtsever öğretmen öğrencileri hedef aldılar.

Öğretmen bir de yeni zamların getirdiği hayat pahalılığının yükü altında ezildi. Katsayı ve ders ücretlerinde yapılan artış henüz eline geçmeden yapılan devaluasyonla fazlasıyla geri alındı. Temel ihtiyaç maddelerinin fiyatları arkasından erişilmez bir hızla hergün arttı.

Öğretmen, Milli Eğitimde yoğun bir trafiğe de tanık oldu. Bölücülüğe hizmeti bakımından öncekilerin yaptığından pek farklı olmayan bir tutumla makbul sayılan ve kadroların bir kısmına revizyonistler doldurulduğu. "Öğretmen okullarına atanmanın şartı Yaşasın Rusya demektir" sözü öğretmenler arasında dolaşır oldu.

Şartların ağır yükü altında ezilen bir kısım öğretmen, bunun acısını çocuklardan çıkarmak istercesine not silahına sarıldı. Öğrencilerinin çoğunu eledi. Bir kısım öğretmen de yanlış siyasetlerinin mesleğine yansıması olarak öğrencileri düşüncelerine göre değerlendirdi. "Bu bizdendir, şu onlardandır" sözlerini duyduk. Böyle düşünen öğretmenler, kendilerinden olmayan öğrencileri sınıfta bırakmaya çalıştı. Bu tavırlar ise ancak bölücülüğe hizmet eder. Bazı öğretmenler, kaldırılması görüşülen disiplin cezalarını konusunda da aynı bölücü tutumu takındılar.

Öğrenciler bizim çocuklarımızdır, halkın çocuklarıdır. Onları karşıya almak ve sınıfta bırakmak bize de onlara da yarar sağlamaz. Öğretmenlere düşen görev, öğrencilere dünyaya ve olaylara doğru bakışı kavratmaktır. Dünyayı değiştirmek için mücadele etmesini öğretmektir. Sınıfta bırakmak değil.

Öğrencisini gerçekten düşünen, dürüst, iyi niyetli her öğretmen şunu bilmelidir ki, öğrencinin bir dersten ikinci yıl devam etmesi, öğrenciye bir şey kazandırmaz. Aksine onun çalışma isteğini köreltir, hatta onu kötü yollara sevkeder. Henüz vakit geçmedi. Elimizdeki fırsatları değerlendirelim ve daha çok öğrencinin sınıf geçmesini sağlıyalım. Ağustos, Eylül ayları, iş aylarıdır. Yoksul aileler pamuğa, çapaya giderler. Büyük şehirlere inşaat işlerine ve geçici işçi alan fabrikalara çalışmaya giderler. Çocuklarını onlara ayakbağı yapmayalım. Öğrencilerin, aile ekonomisine katkıda bulunmalarına yardımcı olalım.

MEHMET ÇOPUR
Ankara Deneme Lisesi
Öğretmeni

MUT İçel

Parasızlıktan tatilde de çalışıyorum



"Çalıştığım lokanta Mut'un 40 kilometre uzağında Konya yolu üzerindeki SERÇAVUL geçidindedir. Yazın, zenginler gelir buraya. Biz tatilde böyle çalışıyoruz."

(Fotoğraf: Nurettin Ateş)

Sivas'ın Gürün ilçesindenim. 14 yıllık öğretmenim. Evli ve iki çocuk babasıyım. Maaşımdan başka hiç bir gelirim yok. 3500 lira almaktayım. 1500 lira ev kirası vermekteyim. Geriye kaldı 2000 lira. Bu parayla hiç 4 kişi geçinebilir mi? Geçinemediğimden mecbur kalıyorum yaz tatillerimi işte böyle işçilik yaparak geçiriyorum.

Midemden ülserliyim. Devlet bu konuda üstüne düşeni yerine getirmiyor. Ben de kendi olanaklarımla tedavi olamıyorum. Bu hasta halimle istemiyerek de olsa çalışmak zorundayım.

Bürokrat büyük memurlar devletin bin-bir olanağından yararlanarak deniz kıyısında keyif çatıyorlar. Benim gibi binlerce küçük memur da işte böyle, şurda burda çalışarak tatili kendisine zehir oluyor ve sürüp duruyor. Oysa her ay maaşımızın yarısı çeşitli adlar altında vergi olarak kesilmektedir. Hele yasası bile olmayan şu MEYAK kesintileri, bile bile hakkımızın devlet tarfından zenginler için gasp edilmesidir. "Demokrasi" dedikleri buymuş meğer:

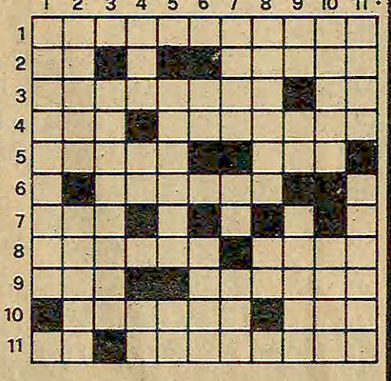
Devlet, benim gibi binlerce küçük memura gereken sağlık yardımını ve önemi vermelidir. Sözde verilenler hiç yeterli değil. Sağlıksız kişiden iş istenemez.

Öğretmenlerin de herkes gibi dinlenmeye hakkı vardır. Dinlenmeyen öğretmen, yorgun, hasta olur. Okullar açıldığında öğrencilerine yararlı olamaz. Onları yetiştiremez. İlgililer de öğretmenden tam verim bekleyemezler, isteyemezler.

Hükümetten MEYAK kesintilerimizin faiziyle birlikte toptan verilmesini istiyorum. Ayrıca birken fazla ders ücretlerimizin de verilmesini istiyorum.

KADİR VARDAR

BULMACA



LDAN SAĞA: 1) Kıbrıs Türk topu lideri, geçenlerde gazetemize Kıbrıs Kübalı askerlerin bulunduğunu açıkladı. 2) Tümör - Ulaşım aracı. 3) Afrika'da ülke - Eski dilde su. 4) Tersi bağırsak - Bir geleneksel. 5) "An" anlamına bir türk - Apartmanın bölümü - 6) Tersi Osmanlılarda bahriye askeri. 7) Tersi İspanyol Bask bölgesinin bağımsızlığı için adele veren örgüt. 8) Tersi hisse senedi - Bir silah. 9) Bir üniversitemiz - Deniz kuvvetlerinde general. 10) Bir maden - Yetin halka karşı kurduğu gizli örgüt. 11) Hatırla anlamına - Bir ilimizden.

KARDAN AŞAĞI: 1) Sovyet ve Kübalıların desteğinde yönlenen bir darbeyle devrilen Güney Yemen devlet başkanı - Bir meyva suyu markası - Bir maden. 3) Tersi bir isim. - Cumhuriyetten önce giyilen şapka - Genişlik - Bir ünlem. - Arjantin faşist cuntasının şefi - En kısa zaman. 6) Şikar - Ağır silah. 7) Hoş kokulu bir bitki - Rütbesiz asker - Bir spor kuruluşunun kısa adı. 8) Avusturya Milli takımının oyuncu elemanı - Bir bağlaç. 9) Uzaklık ünlemi - Bir ajans - Yüzüşte bir oyun. 10) Turistik bir göl - Eğilimli. 11) Bir Afrika ülkesi olan Zaire'nin bir bölgesi, Sovyetler'in kışkırtığı Katangalı paralı askerlerin kargaşalık çıkardığı - "Denizdibi" anlamına.

DÜNKÜ BULMACANIN ÇÖZÜMÜ

	1	2	3	4	5	6	7	8	9	10	11
1	J	A	C	K	L	O	W	D	O	W	N
2	E	N	U	M	U	N	■	E	K	İ	S
3	M	İ	H	■	K	■	A	D	İ	L	E
4	E	B	E	■	A	Z	E	K	■	Y	
5	R	A	L	■	T	E	■	■	A	H	
6	A	L	A	■	İ	T	U	M	■	A	S
7	T	■	■	İ	N	■	T	A	H	■	A
8	Ö	K	Ü	Z	■	H	Ü	S	Ü	■	
9	K	E	S	İ	K	A	B	A	L	A	T
10	■	N	A	M	E	M	O	L	L	A	
11	S	E	R	■	H	İ	M	■	E	B	E

Nişanlandık
Tüm arkadaşlara duyururuz.
Pervin Taş-
Mehmet Ulusoy

AYDINLIK YAYINLARI
Doğu Perinçek
KEMALİST DEVRİM
BÜTÜN KİTAPÇILARDA
Genel Dağıtım: TÜR-DA
Cağaloğlu Hamam Sok.
No: 4- İSTANBUL
İstemc Adresi PK.
242 Aksaray
-İSTANBUL

AYDINLIK YAYINLARI
G.Dimitrov
Savaşa ve Faşizme Karşı Birleşik Cephe
2. baskı
BÜTÜN KİTAPÇILARDA
Genel Dağıtım: TÜR DA Cağaloğlu Hamam sok. No: 4 - İSTANBUL
İstemc Adresi ... Aksaray-İSTANBUL

AYDINLIK YAYINLARI
Lenin, Stalin, Mao Dimitrov
Türkiye Üzerine
185 Sayfa 15 Lira
BÜTÜN KİTAPÇILARDA
Cağaloğlu, Hamam Sok. No: 4
İstanbul

Güney Yemen' deki darbeyi değerlendiren Kuzey Yemen Dışişleri Bakanı

"Bölgemizde yeni bir Küba'nın doğması olasılığı bizi kaygılandırıyor"

● "Devlet Başkanı El-Gaşmi'nin ölümünden Güney Yemen sorumludur"

KAHİRE

Arap Birliği Dışişleri Bakanlarının, Kuzey Yemen Devlet Başkanı Ahmet El-Gaşmi'nin bombalı bir suikast sonucu öldürülmesi sorununu görüşmek için yapacakları toplantıya katılmak için Kahire'ye gelen Kuzey Yemen Dışişleri Bakanı Abdullah El Asnag, Güney Yemen'deki darbeyle ilgili olarak, "Bölgemizde yeni bir Küba kurulma olasılığı, bizi kaygılandırıyor" dedi.

El Asnag, geçen hafta sonunda Güney Yemen'den gönderilen özel bir elçinin çantasındaki bombanın patlamasıyla ölen Devlet Başkanı Hüseyin El-Gaşmi olayına değinerek, "Bu suikast tüm Arap dünyasını tehdit eden tehlikelere dikkatimizi çekmektedir.

El Asnag, daha sonra Güney Yemen hükümetiyle kesinlikle diplomatik ilişki kurmayacaklarını belirtti. Ayrıca Güney Yemen hükümetini de El Gaşmi'nin ölümünden sorumlu tutarak sözlerini şöyle sürdürdü: "Güney Yemen Devlet Başkanı Gaşmi'nin ölümünden sorumludur. Bugünkü durumda Aden'le diplomatik ilişkilerin kurulması gerçekçi bir mantık değildir."



Suudi Arabistan Almanya'dan FKÖ'yü tanımasını istedi

BEYRUT

Suudi Arabistan Veliahtı Prens Fahd, geçen hafta Bonn'u ziyareti sırasında, Batı Almanya Başbakanı Helmut Schmidt'ten, hükümetinin Filistin Kurtuluş Örgütünü (FKÖ) tanımasını ve Bonn'da resmi bir büro açmasına izin vermesini istedi.

Haberi veren "El Nahar" gazetesinin uluslararası sayısında, Prens Fahd'ın Bonn'da bir grup Arap ülkesi büyükelçisiyle yaptığı toplantıda Batı Alman hükümet yetkililerini FKÖ'yü tanımaya ikna edinceye kadar bu yoldaki çalışmalarını sürdüreceğini söylediğini belirtiyor.

Habere göre Fahd, Schmidt'i ikna edebilmek için, araya Fransa Cumhurbaşkanı Giscard d'Estaing'i koymak kararında olduğunu söyledi.

"El Nahar" gazetesi, Fahd'ın ziyaretiyle, Alman hükümetinin FKÖ'ye olan tutumunu değiştirdiğini ve Schmidt'in şimdiye kadar ilk kez Filistin halkının devlet kurma hakkını kabul ettiğini açıklayarak, dolaylı olarak İsrail'i Orta Doğu barış görüşmelerini çıkmaza sokmakla suçladığına dikkat çekti.

FKÖ'nün bir çok Batı Avrupa ülkesinde büroları bulunmaktadır. FKÖ'nün Bonn'da bir bürosu vardır. Ancak bu gayri resmi niteliktedir.

Sovyetler Birliği Doğu Almanya'da tatbikat yapıyor

BERLİN

Demokratik Alman Cumhuriyetinde bulunan 30 bin kişilik Sovyet birliklerinin, bugünden itibaren bir hafta sürecek bir tatbikata başlayacakları bildirildi. Sovyet askerlerinin tatbikatı, Batılı gözlemciler tarafından "süpriz" olarak nitelendirildi.

Sovyetler Birliği'nin Doğu Almanya'da 480 bin askeri bulunmaktadır.

Zambiya'yı ziyaret eden Federal Almanya Başkanı:

● "Bu tür haberler sorumsuz bazı çevrelerce uydurulduğunu söyledi"

● "Yasal olmayan yönetim biçimlerinin hüküm sürdüğü ülkeler için uygulanan ticari ambargoyu Federal Almanya' da sürdürecektir"



● "Dünyanın hiç bir yerinde başkalarını denetim altında tutan bir güç istemiyoruz"

"Güney Afrika ve Rodezya ile ne askeri, ne de ticari hiç bir ilşkimiz yok"

LUSAKA

Federal Almanya Başbakanı Helmut Schmidt, Zambiya'nın başkenti Lusaka'da yaptığı bir açıklamada, Federal Almanya'nın Güney Afrika devleti ile askeri ya da nükleer amaçlı bir anlaşma yaptığı yolunda ortaya atılan iddiaların kesinlikle asılsız olduğunu bildirdi.

Zambiya'yı resmen ziyaret eden Schmidt, bu tür haberlerin sorumsuz bazı çevrelerce uydurulduğunu söyledi. Federal Almanya Başbakanı, ülkesinin Rodezya ile herhangi bir ticari ilişkisinin de bulunmadığını ve yasal olmayan yönetim biçimlerinin hüküm sürdüğü ülkeler için uygulanan ticari ambargonun Federal Almanya tarafından sürdürüleceğini belirtti.

Helmut Schmidt, Federal Almanya'nın, sömürgeciliğin her türlüsüne olduğu ölçüde ırk ayrımına ve Güney Afrika'da yerli çoğunluğa karşı her türlü baskıya da hiç bir şekilde rıza göstermeyeceklerini ifade etti.

Daha sonra, Federal Almanya'nın dünyanın hiç bir yerinde başkalarını denetim altında tutan bir güç istemediğini belirten Schmidt, ülkesinin dostluk ve işbirliği ilişkisi kurabileceği bir Afrika görmek amacında olduklarını açıkladı. Schmidt, Zambiya Devlet Başkanı Kaunda ile yaptığı görüşmeyi de "çok yararlı" olarak değerlendirdi

İran'da polis, göstericilere ateş açtı

TAHRAN

İran'ın Kermanşah kentinde hükümeti protesto amacıyla gösteri yapan halka polis ateş açtı, iki kişiyi öldürdü.

Dünkü İran gazetelerinde ayrıca, kimlikleri saptanamayan şahısların başkent Tahran'da bir bankayı kundakladıkları, ancak çıkan yangında can kaybı olmadığı bildirilmektedir.

Başkent Tahran'ın 525 kilometre güneybatısındaki Kermanşah'ta meydana gelen olaylara ilişkin bir tutuklama yapılıp yapılmadığı belirtilmedi.

Versay Sarayına bomba koyan iki kişi yakalandı

RENNES (AA)

Versay Sarayına bomba koyan iki kişi, Fransız polisi tarafından yakalandı. Yakalananların suçlarını itiraf ettikleri bildiriliyor.

Geçtiğimiz hafta Versay Sarayının "Aynalı Salon" diye bilinen bölümüne bir bomba konmuş ve çok sayıda sanat eseri tahrip edilmişti. Tahrip edilen sanat eserlerinin, özellikle Napolyon dönemine ait olduğu bildirilmişti.

Polis, yakalananların kimliklerini Lionel Cheneviere ve Patrick Montauzier olarak açıkladı. Sanıklar, 25 milyon lira zarara yol açan 6 kiloluk bombayı kendilerinin imal edip bir dolaba yerleştirdiklerini söylediler. Sanıklardan Cheneviere'in Fransa'daki Breton bölgesinin bağımsızlığını isteyen "Yurt Partisi" mensubu olduğu ileri sürüldü.



60 Yaşında bir Çinli olan Huan Çen-zu Çin'e kaçmak isterken Vietnamlı askerler tarafından kolundan ve elinden vuruldu ve tutuklandı. Üç gün sonra ise Çin'e gönderildi.

Çinli göçmenler sorunu çözülemedi

Çin-Vietnam görüşmeleri sonuç alınamadan kesildi

DIŞ HABERLER SERVİSİ

Çin Halk Cumhuriyeti ile Vietnam'ın, Vietnam'da yaşayan Çinlilerin yurtlarına geri dönmeleri konusunda bir süre önce başlattıkları görüşmeler, bir sonuç alınamadan kesildi. Görüşmelerin kesilmesine Vietnam'ın izlediği düşmanca tutum yol açtı.

Yeni Çin Haber Ajansı, Vietnamlı yöneticilerin, sorunun çözümü ile ilgili önerilerin önüne engeller yığdığını belirtti.

Bilindiği gibi, bask. altındaki göçmenleri almak için Çin'den gönderilen iki gemi, 19 Haziran'dan beri Vietnam açıklarında demirli olarak bekliyor.

Hindistan'da hükümet bunalımı: 6 bakan istifa etti

YENİ DELHİ (AA)

Hindistan'da Başbakan Desai'nin, İçişleri ve Sağlık bakanlarının istifasını istemesinden sonra olaylar hızla gelişmiş ve istifa eden bakan sayısı altıya yükselmiştir.

Eski Başbakan İndira Gandi hakkında açılan soruşturmanın ağır yürüdüğünü açıklayan iki bakanla, Desai arasında çıkan anlaşmazlık üzerine Başbakan, İçişleri ve Sağlık bakanlarından istifa etmelerini istemişti.Bu iki bakan, Cuma günü Devlet Başkanı Sandijiva Reddy'ye istifalarını vermişlerdi.

Ancak bu iki bakanın arkasından dört Devlet Bakanı da istifalarını Devlet Başkanına sundular. Devlet bakanlarının Başbakan Desai'nin tutumunu protesto etmek amacıyla istifa ettikleri bildiriliyor.

Siyasal gözlemciler, bu durumun büyük bir hükümet bunalımına yol açacağını belirtiyorlar. İstifasını açıkladıktan sonra bir demeç veren İçişleri Bakanı Charan Singh, partisinden istifa etmeyeceğini ve "Hint ulusunun babası Mahatma Gandi'nin" düşüncelerini hakim kılmak için mücadelesini sürdüreceğini söyledi.

Yeşilburun Adaları Başbakanı. Afrika'daki müdahaleleri kınadı

DIŞ HABERLER SERVİSİ

Gina-Bissau radyosunun bildirdiğine göre Yeşil Burun Adaları Başbakanı Pedro Pires, Afrika'ya yapılan yabancı müdahalesine karşı olduğunu söyledi. Pires şöyle dedi: "Yeşil Burun Adaları hükümeti, topraklarının herhangi bir başka devlete karşı saldırı üssü olarak kullanılmasına izin vermeyecektir."

"Afrika'da ortaya çıkan anlaşmazlıkların barışçı yollardan çözülmesi gerekir. Doğru olan, Afrika devletlerinin bu amaçla ABÖ'ye başvurmalarıdır."

Başbakan, yabancı müdahalenin bazı Afrika devletleri arasında çatışmalara yol açtığını, ve müdahale amacının, diğer ülkelere kendi istediği hükümet biçimini zorla kabul ettirmek olduğunu sözlerine ekledi.

ABD, Libya'ya yapacağı kamyon sevkiyatını durdurdu

WASHİNGTON(THA—UPİ)

ABD Dışişleri Bakanlığı, Libya'ya yapılacak olan 60 milyon dolarlık kamyon sevkiyatını, tedhiş hareketlerini desteklediği gerekçesiyle durdurdu.

Konu ile ilgili olarak bir açıklama yapan Bakanlık sözcüsü, Dışişleri Bakanı Cyrus Vance'nin, Ticaret Bakanlığına söz konusu 400 kamyonun tank taşımak için kullanılacağını ve Libya'nın, "tedhiş hareketlerini destekleyip komşu ülkelerin hükümetlerini devirme faaliyetleri içinde bulunduğunu" bildirdiğini ve sevkiyatın derhal durdurulmasını istediğini açıkladı.

Sözcü, açıklamasını şöyle sürdürdü:

"Kamyonların yapımcısı olan Oshkosh şirketinin büyük mali zarara uğrayacağını öğrendik. Bundan büyük üzüntü duymakla birlikte ABD'nin dış siyasetine ters düştüğü için bu satışı yapamayız."

Lübnan'da Falanjistlerin yaşadığı bölgede genel grev yapıldı

BEYRUT

Lübnan'da Falanjistlerin (Sağcı Hıristiyanlar) yaşadığı kesimde, dün genel grev ilan edildi. Birçok dükkan ve işyeri açılmadı. Genel grev, bu hafta içinde, ülkenin kuzeyinde Falanjist tedhişçilerin birçok kişiyi kaçırıp 30'dan fazlasını öldürmesini protesto amacıyla ilan edildi. Öte yandan Falanjistlerle Suriyeliler arasındaki sürtüşmenin patlama noktasına geldiği verilen haberler arasındadır. Taraflar karşılıklı olarak birbirlerini suçlamaya devam ediyorlar.



Vance ile Gromiko 12 Temmuzda Cenevre'de buluşuyor

MOSKOVA (THA—UPİ)

Sovyetler Birliği Dışişleri Bakanı Anderi Gromiko ile ABD Dışişleri Bakanı Cyrus Vance'nin stratejik silahların sınırlandırılması (SALT) görüşmelerine yeniden başlamak üzere 12 ve 13 Temmuz günleri İsviçre'nin Cenevre kentinde buluşacakları bildirildi.

Sovyet Haber Ajansı TASS'ın, Gromiko ile Vance'nin buluşmaları ile ilgili olarak yaptığı açıklamada, stratejik silahların sınırlandırılması konusunda yapılacak yeni bir anlaşma ile ilgili sorunların ve iki ülkeyi karşılıklı ilgilendiren konuların ele alınacağı bildirildi.

Öte yandan Batılı diplomatlar, Vance ile Gromiko'nun SALT'dan başka Afrika ve Orta Doğu ile ilgili sorunları da görüşeceklerini belirtiyorlar.

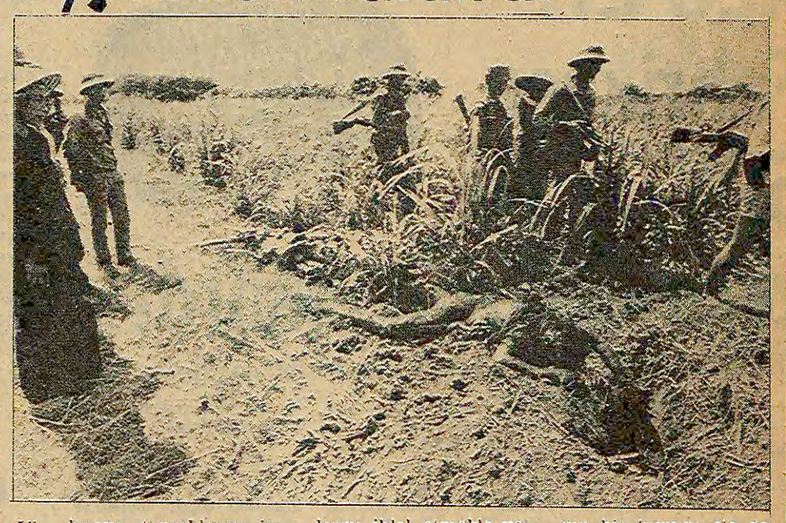
Aydınlık Berlin'de

26 Haziran Pazartesi tarihinden itibaren Vip-Arsan GmbH tarafından dağıtılmaktadır.

Vip— Arsan GmbH
Sybel Str. 38
1 Berlin 12
Tlf: 030 - 3235130

..Dünyada geçen hafta..

Vietnam, Kamboçya'ya yeniden saldırdı



Rusya'nın kışkırtmasıyla Kamboçya sınırını geçerek ülkeye giren Vietnamlılar, tahıl ambarlarını ve halkın mallarını yağmaladılar. Ancak Kamboçya'nın büyük direnişi ile karşılaştılar. Fotoğrafta, Yeni Çarların oyuncağı olan Vietnamlılar, Kamboçyalıları öldürdükten sonra tarlaları yağmalamaya giderken.

Geçtiğimiz hafta Vietnam, Demokratik Kamboçya'ya karşı yeniden saldırıya geçti.

Kamboçya mevzilerini ağır top ateşine tutan Vietnam birlikleri, ülkenin 60 kilometre kadar içine sızdılar. Ancak Devrimci Kamboçya Ordusu ve Kamboçya halkı saldırganlara yiğitçe karşı koyuyor. Ajanslar, Kamboçya topraklarını işgale kalkışan Vietnam birliklerinin 9-10 tümen olduğunu bildiriyorlar.

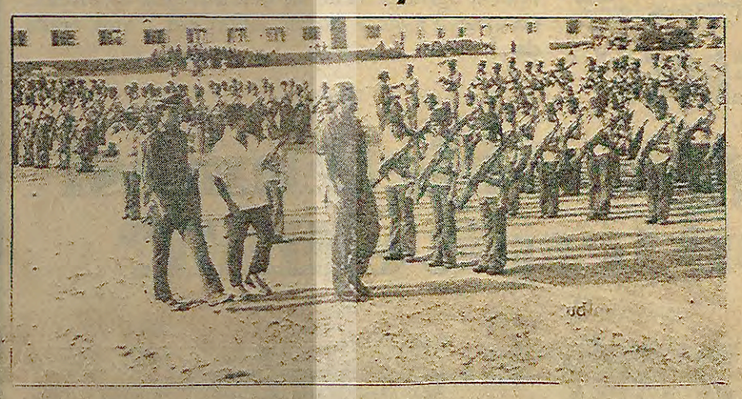
1977 Ekim ayından beri Kamboçya'ya çeşitli saldırılar düzenleyen Vietnam birliklerinde Sovyet subaylarının ve askeri danışmanlarının olduğu tespit edilmişti.

Kamboçya sınırlarını ihlal etmekle yetinmeyen Vietnam, ülkede bir de hükümet darbesi tezgahlamış, ancak darbe gerçekleşmeden bastırılmış ve darbeciler teşhir edilmişti.

Öte yandan Kamboçya radyosu, ele geçen Vietnam subaylarının ifadesini yayınladı. Subaylar ifadelerinde, Vietnam'ın amacının, Kamboçya topraklarının bir kısmını ele geçirdikten sonra burada bir "geçici hükümet" kurmak olduğunu belirttiler.

Bu arada siyasal gözlemciler Vietnam'ın esas amacının, Kamboçya'yı Sovyetler Birliği'nin denetimi altında kurulacak bir "Hindçini Federasyonu"na sokmak olduğunu belirtiyorlar.

Moskova yanlıları, Güney Yemen'de kanlı bir darbeyle iktidarı ele geçirdi



Darbe sırasında Moskova yanlısı "Ulusal Cephe'ye" bağlı silahlı birlikler, başkanlık sarayını kuşattılar. Devlet Başkanı Salem Robaya Ali'yi ele geçirerek, sözümona bir yargılamadan sonra idam ettiler. Bu askeri birliklere Rus ve Kübalı askerler de katıldı.

Geçtiğimiz hafta başında, Güney Yemen'de, Sovyet yanlıları tarafından bir darbe gerçekleştirildi. Darbevi, Ulusal Cephe Partisi Genel Sekreteri, Abdül Fettah İsmail yönetti. Darbeden sonra Devlet Başkanlığına Nasır Muhammet getirildi.

Darbeye, Etyopya'dan getirilen 6 bin kadar Rus ve Kübalı asker de katıldı. Kübalı pilotlar, Sovyet yapısı MİG uçakları kullanarak, Devlet Başkanı Salem Robaya Ali ve taraftarlarını kanla bastırdı.

Darbe sırasında çok sayıda insan öldü. Nitekim Ulusal Cephe Genel Sekreteri Abdül Fettah İsmail radyoda yaptığı konuşmada bunu doğruladı.

Öte yandan Arap dünyası darbeye büyük tepki duydu. Mısır, Lübnan, Suudi Arabistan, Kuveyt ve öteki Arap ülkelerinde yayınlanan gazeteler Sovyet yanlısı darbeyi kınadılar. Batı kaynakları ve Fransa radyosu yaptıkları yorumlarda, ülkede Sovyetler Birliği'nin durumunu güçlendirdiğini belirttiler.

Siyasal gözlemciler, Sovyetler Birliği'nin Eritre yoluyla denetim altına alamadığı Kızıldeniz ve Kızıldeniz'in Hint Okyanusuna açılan Babül Mendep Boğazını, Güney Yemen'de yaptırdıkları darbe sayesinde denetim altına alabileceğini ve böylece Rusya'nın, Suudi Arabistan'dan Batıya giden petrol ve hammadde nakliye yollarını kesebileceğini belirtiyorlar.

İsrail, Batı Şeria ve Gazze'den çekilmeyi reddetti

İsrail hükümeti geçen hafta yayınladığı bir bildiri ile Batı Şeria ve Gazze'den çekilmeyi reddettiğini açıkladı.

Mısır Devlet Başkanı Enver Sedat, daha önce, işgal altındaki Batı Şeria'nın Ürdün'e, Gazze'nin ise Mısır'a iadesini öngören bir çözüm önermişti. İsrail hükümetinin bildirisinde ise, "İsrail, Başkan Sedat'ın bu önerilerini kayıtsız şartsız reddeder" deniyor.

İsrail'in Mısır'ın çözüm önerilerini reddetmesine rağmen, bu konuda hazırlanacak olan öneriler Amerika'ya iletilecek.

Rodezya Mozambik'e saldırdı: 19 kişi öldü

Mozambik hükümeti, sınırdan saldıran Rodezya helikopter birliklerinin Mozambik içinde 17 Rodezyalı mülteci ve BM görevlisi iki Belçikalıyı öldürdüklerini açıkladı.

Mozambik Ordu Komutanlığından yapılan açıklamaya göre, sınırdan 32 kilometre içeride bulunan Sussinbenga yerleşme merkezine saldıran Rodezya helikopter birlikleri, daha sonra Orta Mozambik'teki Manica kentine kadar sızdılar. Saldırılar, hafta boyunca aralıklı olarak sürdü.



Carter'ın Brejnev'e cevabı: "Çin ile ilişkilerimizi geliştirmeye devam edeceğiz"

ABD Başkanı Carter, geçtiğimiz hafta Brejnev'e cevap verdi. Carter, Amerika'nın Sovyetler Birliği'ne karşı Çin'i bir koz olarak kullanmak istediğini iddia eden, "bunun dar görüşlü ve tehlikeli" bir politika olduğunu öne süren Brejnev'i eleştirdi ve ABD'nin, nüfusu bir milyara yaklaşan Çin ile ilişkilerini geliştirmekte çıkarı olduğunu söyledi.

Carter, son zamanlarda Brejnev ve Castro'nun sık sık eleştirdiği Ulusal Güvenlik Başdanışmanı Brzezinski'yi de savundu. Brzezinski'ye yönelen eleştiriler için "Ona haksızlık yapılıyor" dedi. Carter şöyle devam etti: "Brzezinski'yi hedef almak kolay bir iştir. Onunla bir anlaşmazlığımız olduğu söylentileri abartılmaktadır ve son kararı benim verdiğim gerçeği göz ardı edilmektedir."

Kuzey Yemen, Güney Yemen'le diplomatik ilişkisini kesti

Irak haber ajansı, geçtiğimiz hafta Kuzey Yemen Dışişleri Bakanlığına dayanarak verdiği bir haberde, Kuzey Yemen'in Güney Yemen'le diplomatik ilişkilerini kestiğini bildirdi.

Ajansa göre Kuzey Yemen Dışişleri Bakanı Abdullah El Esnac, Sana'da görevli diplomatları davet ederek Devlet Başkanı Ahmet Hüseyin El-Gaşmi'nin öldürülmesi üzerine ülkesinin Güney Yemen'le diplomatik ilişkilerini kesmeye karar verdiğini açıkladı.

Bombalı bir suikast sonucu ölen Kuzey Yemen Devlet Başkanı El-Gaşmi'nin yakın arkadaşı Abdülkerim El-Arşi, yeni Cumhurbaşkanı seçilinceye kadar devlet başkanlığı görevini yürütecek olan "Başkanlık Konseyinin" başına getirildi.

Bu arada Suudi Arabistan resmi haber ajansı, konu ile ilgili olarak bir krallık bildirisi yayınladı. Bildiride olay kınanmakta ve "Kardeş İslam ülkelerinde amaçlarını gerçekleştirmek isteyen herhangi bir yabancı müdahaleye göz yumulamayacağı" belirtilmektedir.

Bildiride şöyle deniyor: "Bu iğrenç cinayet, dinlerini ve yurtlarını yabancı ülkelere satan canilerce işlenmiştir. Bunların amacı, Arap ulusunu parçalamak, amaçlarını ve hedeflerini gerçekleştirmeye elverişli bir hava yaratmaktır."

COMECON Genel Kurulunda Rus önerileri kabul edilmedi

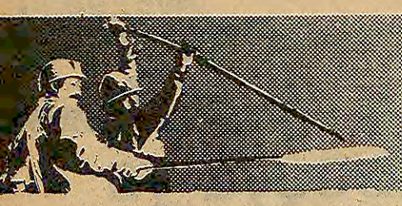
COMECON (Karşılıklı Ekonomik Yardımlaşma Konseyi) Genel Kurulu, Romanya'nın başkenti Bükreş'te toplandı.

Moskova, bütün ısrarına rağmen, kendi taleplerini diğer üye ülkelere kabul ettiremedi. Tüzük değişikliği ve işbirliği kapsamının genişletilmesi konusundaki Sovyet teklifleri, özellikle Romanya'nın muhalefeti ile karşılaştı. Macaristan, Doğu Almanya ve Bulgaristan Sovyet tekliflerini benimserken, diğer üyeler Romanya'yı destekledi.

Hammadde üretimine bütün üye ülkelerin katılması gerektiğini savunan Rus delegesi, öteki üyeleri eleştirdi. Romanya dışında bütün ülkelerin hammadeyi Sovyetler Birliği'nden aldığını kaydeden Sovyet delegesi, yeni bir sömürgecilik yönteminin ortaya çıktığını iddia etti ve Rusya'dan aldıkları hammaddeleri işleyerek, döviz karşılığı Batıya satan COMECON ülkeleri, Moskova'nın eleştirisine hedef oldu.

Sovyet heyeti daha sonra diğer üye ülkelerin katılmasıyla çokuluslu şirketlerin kurulmasını önerdi. Bu şirketlerin daha çok Üçüncü Dünya ülkelerine yatırım yapacağı bildiriliyor. Sovyet heyetinin, toplantıdan önce Doğu Almanya, Çekoslovakya ve Bulgaristan'a siyasi baskı yaparak, taraftar kazanmaya çalıştığı bildirildi.

Siyasal gözlemciler, Sovyetler'in tüzük değişikliği konusunda, başarı kazanamayacağını belirttiler. Çünkü üyeler, oylama yöntemi olarak çoğunluk sistemi yerine oybirliğini benimsiyorlar. Böylece her üyenin veto hakkı olacak.



Yanan kömür
Kızan demir
Örse çekiç
Vuran biziz

AEG-ETİ Fabrikası 600 işçiyi zorunlu izne çıkardı

PATRON HAMMADDE YOKLUĞUNU ÖNE SÜRÜYOR

Fabrikada kalan işçiler bir süre bakım işleriyle uğraşacaklar

İZMİT (THA)

Kocaeli'nin Gebze ilçesinde kurulu AEG-ETİ Elektrik Endüstrisi fabrikasında çalışan 700 işçiden 600'ü, hammadde yokluğu öne sürülerek zorunlu-ücretli izne çıkarıldı. Geri kalan 100 işçinin de bir süre fabrikadaki bakım işleri ile uğraşacakları, daha sonra toplu olarak izinlerini yapacakları açıklandı.

Öte yandan konuyla ilgili olarak basına bir açıklama yapan bağımsız Otomobil-İş Sendikası işyeri baştemsilcisi Ali Şimşek, "İşveren işçilere toplu izin verme teklifinde bulundu. Biz de sendika Yönetim Kurulu olarak karar alıp, bu teklifi olumlu karşıladığımızı bildirdik" dedi. Ali Şimşek ayrıca toplu izin hakkında patronun hammadde yokluğunu ileri sürdüğü şeklindeki bilgilerin doğru olmadığını, patronun sendikaya yaptığı toplu izin başvurusunda böyle bir gerekçenin bulunmadığını da sözlerine ekledi.

Bu arada Otomobil-İş Sendikası ile işveren arasında toplu sözleşme görüşmelerinin başladığı bildirildi. AEG-ETİ işyerinde çalışan işçilerin üyesi olduğu Otomobil-İş Sendikası 700 işçinin saat ücretlerine birinci yıl 15, ikinci yıl yine 15 lira zam yapılmasını ve yılda yedi ikramiye verilmesini istemektedir.

Otomobil-İş Genel Başkanı Aydın Ozeren:

"Toplu sözleşmeler aşırı fiyat artışlarını izliyemiyor"

İSTANBUL (AA)

Bağımsız Otomobil-İş Sendikası Genel Yönetim Kurulunun iki gün süren toplantısından sonra bir açıklama yapan sendika Genel Başkanı Aydın Özeren, son zamanlarda çeşitli işyerlerindeki toplu işten çıkartmaları eleştirerek, "fedakarlık yalnız işçi sınıfından beklenemez" dedi.

Aydın Özeren açıklamasında özetle şöyle dedi:

"Enflasyondan en büyük zararı gören memur ve işçilerdir. Toplusözleşme ile sağlanan ücret artışları, sözleşmelerin imzası kurumadan, tatlı çıkarlarından vazgeçmek istemeyen, daha fazla kar sağlamak yollarını arayan sermaye tarafından fiyatlara yansıtılmakta, böylece yenilenen toplu sözleşmeler aşırı fiyat artışlarını izleyememekte ve reel ücretler gerilemektedir."

PENDİK'TEKİ ERTÜRK PORSELEN'İN ÜÇ ORTAĞI ANLAŞAMAYINCA İŞÇİLERİ ATMAYA KARAR VERDİLER!

İSTANBUL (ÖZEL)

Pendik Yunus'ta bulunan Ertürk Porselen Fabrikasının üç ortağı aralarında iş anlaşmazlığına düşünce, 100 işçinin işlerine son vermeyi kararlaştırdılar.

İşçilerden edinilen bilgiye göre, bir süredir anlaşmazlığa düşen fabrika sahipleri, işçileri Ekim ya da Kasım aylarına kadar kendilerine yeni iş bulmaları için uyardıkları öğrenildi.

Önceki gün 5 işçiyi çıkaran patronların üretimi bu yolla azaltarak Kasım ayında fabrikayı kapatacakları bildiriliyor.

Mehmet Ertürk ve Adem Karabaş'ın şikayet ettiği

Tezsanlı iki işçi üç gündür gözaltında tutuluyor

Revizyonistler, 9 ay önce bir "UDC" toplantısında İGD'lilerin saldırması üzerine çıkan olayları bahane ederek 2 işçiyi attırmaya çalışıyor

Tezsan'daki devrimci işçileri attırmak için 9 aydır uğraşan Ertürk ve arkadaşlarının son başvurdukları yol, karakola ihbar etmek

İSTANBUL (ÖZEL)

Tezsan Fabrikasından Mustafa Ceylan ve Gürhan Titrek adlı iki işçi Maden-İş Genel Sekreteri Mehmet Ertürk'ün ve Maden-İş 4. bölge başkanı Adem Karabaş'ın şikayeti üzerine gözaltına alındılar. İşçiler üç gündür Gebze ve Pendik karakollarında tututuluyorlar. Tezsan'lı iki işçinin gözaltına alınma nadeni olarak, bundan 8 ay önce Maden-İŞ 4. bölgede İGD'lilerin işçilere düzenlediği saldırı olaylarının yıkılmak istendiği öğrenildi.

Öğrenildiğine göre, Mustafa Ceylan ve Gürhan Titrek avukatları Adem Betil'e Mehmet Ertürk ve Adem Karabaş'ın şikayeti üzerine gözaltına alındıklarını belirtmişlerdir. Bu arada Pendik karakolu görevlileri de şikayet olayını doğrulamışlardır. Polis şikayet dilekçesinde Mehmet Ertürk'ün ve Adem Karabaş'ın imzalarının bulunduğunu bildirmiştir.

Tezsan'lı iki işçinin gözaltına alınmalarına dayanarak yapılmaya çalışılan olay, 16 Ekim 1977 günü Pendik'teki 4. bölge binasının önünde meydana gelmişti. Maden-İş yöneticileri, işçilerden gizlice 4. bölgede UDC toplantısı tezgahlamaya kalkmışlar, toplantıyı öğrenen işçiler de kalabalık bir topluluk halinde 4. bölgeye gitmişlerdi. Burada başını o dönem organizatörlük yapan şimdiki 4. bölge başkanı Adem Karabaş'ın çektiği İGD'liler işçilere saldırdılar. İGD'lilerin saldırı sırasında olay yerinde bulunan bir grup maceracıda havaya ateş açtı.

Maden-İş yöneticileri İGD'lilerin saldırısını örtbas etmek amacıyla Tezsan'lı 7 işçinin adlarını polise verdiler. Bu arada o zamanki 4. bölge başkanı Halit Erdem ve Murat Tokmak 7 işçinin işten atılması için Tezsan patronuna başvurdular. İşçilerin üzerinde silah çıktığı şeklinde verdikleri yalan haberler Tercüman ve Politika gazetelerinde yer aldı. Ancak bütün bu tertiplere rağmen Maden-İş yöneticileri İGD'lilerin saldırı olaymı işçilerin üzerine yıkamadılar. Maden-İş yöneticilerinin işçileri fabrikadan attırma çabalarını da Tezsan işçileri boşa çıkardı. 7 işçiye sahip çıkan Tezsan işçileri arkadaşlarının işten atılmasını önledi.

Mehmet Ertürk ve Halit Erdem bunun üzerine işçileri Maden-İş Onur Kuruluna sevketirdi. Maden-İş Onur Kurulu aldığı bir kararla 7 işçiyi sendika üyeliğinden ihraç etti. Mehmet Ertürk ve Adem Karabaş tarafından gözaltına aldırtılan Mustafa Ceylan ve Gürhan Titrek'de aynı olaylar bahane edilerek Maden-İş üyelikleri askıya alınmıştı. Tezsan'lı iki işçinin 9 ay önceki bu olay bahane edilerek gözaltına alınması, Ertürk grubunun devrimci işçileri Tezsan'dan atmak için başvurduğu yeni bir tertip olarak niteleniyor.

Sadık Şide: "Sigorta hastaneleri çok yetersiz"

Mevcut yatak sayısının ancak yüzde 62'si kullanılıyor

ANKARA (ÖZEL)

Türk-İş Genel Sekreteri Sadık Şide, Sosyal Sigortalar Kurumu'na bağlı hastanelerdeki yatak, doktor ve yardımcı sağlık personelinin çok yetersiz kaldığını belirtti ve bu kurumlardaki yatak sayısının ancak 17 bin 500 civarında olduğunu söyledi. Şide mevcut yatak sayısının tam kapasite ile hizmete giremediğini söyledi. Şide şöyle devam etti:

"Kuruma ait resmi istatistikler 1977 yılında Sosyal Sigortalar tedavi kurumlarında toplam 17 bin 500 yatağın bile tam kapasiteyle çalışamadığını göstermektedir. Çok acil vakalarda bile sigortalı işçiye yatak yok mazereti ileri sürülürken, mevcut yatağın ancak yüzde 62'nin hizmete sunulması, kalanın ise gereken şekilde yararlanılamaması kurum yetkililerini yeni önlemler almayı sevk etmelidir."

Sadık Şide Sağlık ve Sosyal Yardım Bakanının son günlerdeki bir konuşmasına da değinerek "SSK'ya bile yeterli olmayan sağlık kurumlarının, Sağlık Bakanlığı hastaneleriyle birleştirilmesi gibi bir fikir daha önce de ortaya atıldı, ancak bunun pratikte hiç bir yararı olmayacaktır" dedi.

Sosyal Güvenlik Bakanı SSK hastanelerine başvuran hastalara ilgi gösterilmesini istedi

İŞGÜZAR SSK MEVDUATLARI YATIRIMDA KULLANILACAK DEDİ

ANKARA (ÖZEL)

Sosyal Güvenlik Bakanı Hilmi İşgüzar SSK hastaneleri başhekimleri ve bölge müdürleriyle bir toplantı yaptı. Toplantıda konuşan Sosyal Güvenlik Bakanı, Sosyal Sigortalar Kurumu mevduatlarının bankalarda faiz karşılığı tutulamayacağını, Devlet Yatırım Bankası ve DPT'nin onayladığı projelere yatırım yapılacağını söyledi.

Hilmi İşgüzar ayrıca tam gün çalışma yasasıyla birlikte SSK'nın personel durumunun yeniden gözden geçirileceğini ve kurumun kesin olarak devlet kontrolünde olacağını bildirerek SSK Müdürler Kurulu'nda emekli işçilerin de temsil edileceğini açıkladı.

İşçi Servisi

Kâr düzeni, insan hayatı ve...



MUTLU GERÇEĞİ

"...Kaç defa çıktım. Doktor hep beni önledi. Hiç bir zaman Kartal Sigorta Hastanesine göndermedi. Ben ona miden ağrıyor desem, zehirlenmeden desem göndermiyordu. Mecbur kalıyordum. midem ağrıdığı halde diş çektireceğim diyordum. Hastaneye gidince doğru dahiliyeye... Ama orada da..."

Kurşun zehirlenmesi nasıl tespit edildi?

İşç

4



Mutlu işçileri fabrika kapısının önünde. Biraz ötede Yunus tren istasyonu... Hava poyrazsa Mutlu'nun dumanı tren istasyonunun üstüne çöker, sanki evlerine giden işçilerin peşisıra gelir.

Mutlu'nun tarihi eski. 5 yıla yakın. Ama kurşun zehirinin, işçilerde kronik kurşun zehirlenmesi olduğunun tespiti yeni. Son 4-5 yılda yavaş yavaş ortaya çıkan bir mesele. Peki nasıl oluyor bu?

Mutlu işçileri kahırdır. Yaşlı Mutlu işçilerinin yüzleri sarı, soluk çökmüştür. Zehir ağır ağır derilerinin rengine işlemiştir.

Barikat aşılıyor

Kurşun zehiri önce mideye vurur. Mide rahatsızlıklarından sonra sürekli başağrıları başlar. Halsizlik, iştahsızlık, kusma başgösterir. Çalışma gücü elbetteki insanın. Kolunu kaldırdatmak istemez.

Mutlu işçileri fabrikanın doktoruna başvurur. Ama doktor başta da söylediğimiz gibi, işçilerin sağlığı ile ilgilenecek yerde, onların önünde bir barikattır. İşçilerin tedavi olmasının yolunu kapayan bir barikat. Ama işçiler bu barikatı aşmanın yolunu bulurlar. Bunu gene Mutlu işçilerinin ağzından dinleyelim. Olaylar 1974'e aittir.

"Kaç defa çıktım. Doktor hep beni önledi. Hiç bir zaman Kartal Sigorta Hastanesine göndermedi. Ben ona midem ağrıyor, zehirlenmeden desem, göndermiyordu. Fakat ben de yapıyordum. Mecbur kalıyordum, midem ağrıdığı halde diş çektirmeye gideceğim, diyordum. Mecbur kalıyordu, sigortaya gönderiyordu, kendisi diş çekemediği için... Gidiyorduk hemen dahiliye ağrısı için dahiliyeye..."

Düşünebiliyor musunuz? Vücudunu harap eden bir hastalığı ortaya çıkarmak, işyerinden çıkıp muayeneye gidebilmek için mücadele veren işçiler. En doğal hakkını kullanmak için yalan söylemek zorunda kalan insanlar... Dayanışma ve yardakadaşlıkla, birbirlerine yardımcı olarak önlerindeki barikatları aşmaya çalışan Mutlu işçileri...

İkinci barikat

Doktor barikatını aşıp Kartal SSK'ya kadar gelen işçilerin karşısına ikinci bir barikat çıkar. SSK'nın ilgisizliği. SSK'nın yapısındaki bozukluklardan kaynaklanan bu durum, SSK personelini ve doktorları da derinden etkilemektedir. Onlar da her gün artan hasta sayısı karşısında yasak savar gibi görev yapmaktadırlar. Mutlu işçilerinin SSK'da karşılaştığı durumu gene kendi ağızlarından dinleyelim:

"Bir müddet önce Ankara'dan mı nerden bilmiyorum, bir heyet geldi, bizim kurşun döküm bölümünden 7 kişide kurşun aradılar. Sonra Kartal'a SSK'ya gönderdiler orada doktor K. A. Bey'e gönderdiler. İdrar muayenesi yaptı. Bazı ilaç, hap ve iğneler verdi. Birkaç gün sonra bir daha muayene etti ve tamam çocuklar şu tarihte işbaşı yapacaksınız dedi.

"Doktor bey, biz bu ilaçlarla, iğneyle şimdi iyileştik mi? dedim. 'Tamam oğlum, evet o iğnelerle haplarla geçti' dedi. Ben de sen ilaçları bize kendi elinle vermedin. İğneleri yapmadın, bu hastalık nasıl birden geçti? dedim. 'İlaç verdim, geçti' dedi. O zaman ben patladım. Sana yeminle söylüyorum dedim doktora, senin verdiğin ilaçlardan bir tekini bile yaptırmadım ve kullanmadım, hastalık nasıl geçti?"

"Doktor bana aynen şöyle cevap verdi:

"Oğlum ben ne yapayım benim elim varmaz. Sizin sendikanız var, o uğraşsın, biz daha fazla konuşursak Kars'ı boylarız."

* * *

SSK'da önce böyle karşılanır Mutlu işçileri. Ama işçiler yılmaz, SSK kapısını aşındırırlar, doktorlarla, personelle takışırlar, çatışırlar, ilgi için, sağlıklı bir hayat için mücadele derler.

Halka hizmet etmek isteyenler

Elbet doktorların arasında da düzenin vurdumduymazlığına boyun eğmeyen, kendisini yetiştiren halkına hizmet etmek isteyen, Tıbbiyeden mezun olurken ettiği yemine sadık kalan insanlar da vardır. Görevden kaçmayan, Kars'a sürülmekten korkmayan, işçilerin sağlık sorununa canla başla eğilen doktorlar...

Mutlu işçileri bize iki isim söyledi ve kendileri adına teşekkürlerini iletmemizi istediler. Onların isteğini yerine getiriyor ve halen Eyüp SSK Meslek hastalıkları bölümü şefi olan Doktor Haldun Sirer'i ve Kartal SSK'da görevli Bayan doktor Mine İlhan Vural Hanımı Mutlu işçileri adına selamlıyoruz.

Özellikle İlhan Hanım zehirlenenmenin tespiti ve tedavi yöntemleri için çok çaba harcıyor. Ancak bu iş tespit edilirse işçilerin malulen emeklilik hakkını kazanması var... Yani patronun milyonlarca lira ödemesi de söz konusu... Tatlı karlarından vazgeçmek istemeyen patronlar bu yüzden işçilerin sağlığını hiçe sayarak, kurşun zehirlenmesini gizlemeye çalışırlar.

Mutlu patronları tarafından İlhan Hanım üzerinde dolaylı yollardan baskılar başlar. Önce ailesi vasıtası ile daha sonra doğrudan...

Ama ok yaydan çıkmıştır bir kere... Zehirlenme olayı duyulmuştur, kamuoyuna malolmuştur ve işçilerin mücadele hedefi haline gelmiştir. O zamanlar Kartal SSK'da görevli olan Haldun Sirer'in de gayretiyle Eyüp SSK Meslek Hastalıkları Bölümü açılır ve Mutlu işçileri başlar buraya taşınmaya ve tedavi görmeye.

Ancak kurşun zehirinin kesin tedavisi yoktur. Vücuttaki kurşun çıkıp gitmez, mafsallarda ilerde felç arızalarına yol açacak bir şekilde çöker oturur. En etkili tedavi işçinin kurşunlu havadan uzak olmasıdır. Oysa işçi Mutlu'nun içinde çalıştığı sürece bu mümkün değildir. Uzun süreli zahmetli serum tedavileri işçinin ancak bir süre ayakta durmasına yarar, o kadar. Bir süre sonra mide ve başağrıları yeniden daha kuvvetli bir şekilde başgösterir.

Çünkü işçilerin fabrikada soluduğu hava bile zehir taşımaktadır. Şüphesiz bütün kurşun işleyen işyerleri böyle değildir, hele Avrupa ülkelerinde bu tarz bir meslek hastalığı artık hastalık olmaktan bile çıkmıştır. Ama burası Mutlu'dur. Mutlu'nun inşası da ayrı bir hikayedir.

YARIN: GECEKONDU GİBİ BÜYÜYEN FABRİKA

1365 sağlık ocağından 843'ünde hiç doktor yok

ANKARA (AA)

1963 yılında çıkarılan "Sağlık Hizmetlerinin Sosyalleştirilmesi Yasası" ile 37 ilde ve bu illere bağlı kırsal yörelerde kurulan 1365 Sağlık Ocağından 843'ünde hiç doktor bulunmadığı açıklandı.

Sağlık ve Sosyal Yardım Bakanlığınca hazırlanan "Sağlık Hizmetlerinin Sosyalleştirilmesi Genel Kurul Raporu"nda yapılan açıklamalara göre, sağlık ocakları ülke sağlığını geniş ölçüde tehdit eden sıtma, trahom, frengi, cüzzam ve verem gibi bulaşıcı hastalıkların tedavisi ile diğer sağlık hizmetlerinden kırsal yörelerde yaşayan yurttaşların yararlanması için kurulmuştur. Oysa, bugün 1003 köy sağlık ocağından sadece 210'unda doktor bulunurken, 793 sağlık ocağının doktorsuzdur ve 15 köye bir sağlık ocağı bakmaktadır.

YARGİTAY KONYA ET BALIK VE YEM SANAYİİN'DE YETKİYİ TEK GIDA-İŞ'E VERDİ

KONYA (ÖZEL)

Konya'da Et Balık Kurumu ve Yem Sanayii işyerlerinde yetki uyuşmazlığını görüşen Yargıtay, Tek Gıda-İş Sendikası lehine karara vardı. Bu arada DİSK'e bağlı Gıda-İş Sendikası Konya Şubesi yetkilileri, Yargıtay'ın kararına rağmen Tek-Gıda-İş'in daha az üyeye sahip olduğunu ve işçileri temsil edemeyeceğini ileri sürdüler.

Bu konuda görüşlerini aldığımız Gıda-İş Konya Şube Başkanı Hüseyin Kocabaş şunları söyledi: "İşyerlerinde, Et Balık ve Yem Sanayinde, işçi çoğunluğu bizde olmasına rağmen gerek İş Mahkemesi gerekse Yargıtay toplusözleşme yetkisini Tek Gıda-İş'e verdi. İtirazlarımız ise dikkate alınmadı."

SEYDİŞEHİR ALÜMİNYUM TESİSLERİNDE TOPLU SÖZLEŞME GÖRÜŞMELERİ ANLAŞMAZLIKLA SONUÇLANDI

SEYDİŞEHİR (ÖZEL)

Seydişehir Alüminyum tesislerinde çalışan 8 bin işçi adına sürdürülen toplusözleşme görüşmelerinde yetkili sendika Türk Metal-İş'le Etibank arasında anlaşmaya varılamadığı, uzlaşma kurulundan bir sonuç alınamaması halinde Türk Metal-İş'in işyerinde greve gideceği öğrenildi.

Bir süredir devam eden toplusözleşme görüşmelerinde 20 madde üzerinde anlaşmazlık doğduğu ve konunun uzlaşma kuruluna götürüldüğü bildirildi.

Öte yandan DİSK'e bağlı Maden-İş Sendikası Şube Başkanı Nuretin Cavdargil konuyla ilgili bir açıklama yaparak Türk Metal Sendikası bütün işçiler adına grev kararı alamayacağını

Tekstil Eyüp Şubesinde sahte TKP'lilerin yeni yöntemi

Hasköy Yün İplik'te devrimci işçiler temsilcilik seçimine alınmadı

Revizyonistler fabrikada hakimiyet kurmak için 9 ay içinde 170 işçiyi fabrikadan attırdılar

İSTANBUL (ÖZEL)

DİSK'e bağlı Tekstil Sendikasının Hasköy Yün İplik Fabrikasında temsilcilik seçimi yapıldı. Sahte TKP yanlılarının ellerinde bulundurduğu Tekstil Eyüp Şubesi Başkanı Kazım Doğan kendi adamlarını temsilciliğe seçtirdi.

Geçen sene Ekim ayında yapılan işyeri temsilcilik seçimini yurtseverlerin ve devrimcilerin listesi kazanınca, şube Başkanı Kazım Doğan temsilcilikleri feshetmiş ve 5 temsilci için "Burlar Maocudur. sendikanın ilkelerini tanımıyorlar" demişti. Daha sonra da sahte TKP yanlılarına muhalefet eden tüm devrimci ve yurtsever işçiler, şube başkanı Kazım Doğan ve patronun işbirliği ile teker teker işten atıldılar. Geçen Ekim ayından bu yana atılan işçi sayısı 170'i buldu.

Muhalefet eden işçilerin fabrikadan atılmasıyla durumlarını sağlama alan revizyonistler, önceki gün fabrikada yeniden temsilcilik seçimi yaptılar. Aday olmak isteyen yurtsever işçiler seçime alınmadılar.

Sahte TKP'lilerin bu işçi düşmanı tutumu Hasköy Yün İplik işçileri tarafından tepkiyle karşılanıyor. Konu ile ilgili olarak bir açıklama yapar temsilcilik seçiminde aday gösterilmeyen yurtsever işçiler, sahte TKP'lilerin zorbalığının kendilerini mücadeleden alıkoyamayacağını belirtiyorlar.

Dünya işçilerinden..

Belçika'da Demir Çelik işçileri greve gittiler



Grevci işçiler Polisle çatışıyor

BRÜKSEL (ÖZEL)

Belçika'da patronların işçi isteklerini görüşmeye yanaşmamaları üzerine 45 bin demir-çelik işçisi, 22 Haziran sabahından itibaren greve gitti. Demir-çelik işçilerinin grevi, Tindemans hükümetinin çıkardığı buhrana karşı kanunu ve patronların toplu işten atma planlarını hedef alıyor.

Belçika demir-çelik işçilerinin mücadelesinin coşkun bir havada başladığı bildiriliyor. İşçiler yüksek fırınları boşaltarak söndürdüler. Bu arada işçilerin, sendika yöneticilerine patronlarla uzlaşmaya yanaştıkları için karşı çıktıkları da belirtiliyor.

Belçika'da demir-çelik işçilerinin bağlı olduğu sendikanın yöneticileri 1980'e kadar haftada 38 saat çalışma süresi, erken emekliye ayrılma sistemi gibi önerilerle patronlarla anlaşmaya çalışıyorlar. Belçika işçi sınıfı ise kendi aleyhine olan bu önerileri kabul etmiyor.

45 bin demir-çelik işçisinin grev mücadeleleri, patronların ve sendika yöneticilerinin oyununu bozarak, işçilerin kararlı bir tavir içinde olduklarını gösterdi. Belçika işçi sınıfı, ülkenin ekonomik buhranından doğan yükü tekelci patronların işçilerin sırtına yıkma çabalarına karşı, demir çelik işkolunun bütününde mücadeleyi başlattılar. Şimdi Belçika işçi sınıfı, diğer işkollarındaki işçilerin de yükselteceği mücadeleyle tekelci burjuvazinin oyunlarını boşa çıkarmaya çalışıyor.

Bremen'de bir grev daha başarıyla sonuçlandı

ALMANYA (ÖZEL)

Bremen'de geçtiğimiz hafta Kaefer İzolasyon Teknik firmasının 300 işçisi, saat ücretlerinin yüzde 6,5 artması ve yıllık tatil sürelerine 2 gün eklenmesi için, 3 gün süreyle 4'er saatlik greve gitmekte kararlı olduklarını belirtmek için sendika önünde de gösteri yaptılar. Sonunda işçilerin isteklerini kabul etmek zorunda kalan patronlar, yüzde 6,5 ücret artışı ve 2 gün fazla tatil taleplerini kabul ettiler.

işçiler 14 gün süren grevden sonra işbaşı yaptılar

FRANSA (ÖZEL)

Wendel tröstünün bir kolu olan Tompey Demir-Çelik tesisleri işçileri 14 günlük grevden sonra tekrar işbaşı yaptılar. Grev 600 işçinin patron tarafından işten atılmak istenmesi üzerine başlamıştı.

İşçiler grev sırasında arkadaşlarının yeniden işe alınmasını, saat ücretlerinin işine göre 1, 5-6 lira artırılmasını ve iş randımanının işçilere açıklanarak akordun tespitini talep ettiler.

Grev 6 Haziranda yüksek fırın işçileri tarafından başlatıldı. Arkasından bütün fabrika greve gitti. Patronun işçilerle görüşme yapmayı reddetmesi üzerine, yüksek fırında nöbetçi işçiler de işlerini bıraktılar. İdare işçileri NANCY'deki tüm tesisleri kapatmakla tehdit etti.

Ancak firmanın milyonlarca frank zararının daha da büyümesini göze alamayan işverenler 2 hafta sonra işçi temsilcileriyle görüşmelere başladılar. Görüşmeler sonunda işçiler işten çıkarmaların engellenmesi de dahil olarak tüm isteklerini kabul ettirdiler.



Grevdeki Fransız işçileri gösteri yapıyor

BAYINDIRLIK BAKANLIĞI
YAPI İŞLERİ GENEL MÜDÜRLÜĞÜ
Yapı İşleri 12. Bölge Müdürlüğünden

1— Erzurum Üniversitesi Elektrik Şebekesi tevsii ikmal inşaatı işi 2490 sayılı kanun hükümlerine göre kapalı zarf usulü ile eksiltmeye konulmuştur.

2— İşin keşif bedeli (9.744.362,00) liradır.

3— Eksiltme Erzurum'da YAPI İŞLERİ 12. BÖLGE MÜDÜRLÜĞÜ İhale Komisyonunda 24.7.1978 (Pazartesi) günü saat 15.30'da yapılacaktır.

4— Eksiltme şartnamesi ve diğer evrak mezkür Müdürlükte görülebilir.

5— Eksiltmeye girebilmek için isteklilerin:
A— (306.080,86) liralık geçici teminatını,
B— 1978 yılına ait Ticaret veya Sanayi Odası Belgesini.
C— Müracaat dilekçeleriyle birlikte verecekleri eksiltme şartnamesinde belirtilen ve usulüne göre hazırlanmış olan Yapı araçları bildirisi, sermaye ve kredi olanaklarını açıklayan Mali Durum bildirisi, bunu belirten banka referans mektubunu, Teknik personel bildirisi, taahhüt bildirisi, Bayındırlık Bakanlığından almış oldukları (G) grubundan keşif bedeli kadar işin eksiltmesine girebileceklerini gösterir müteahhitlik karnesinin aslını ibraz suretiyle YAPI İŞLERİ 12. BÖLGE MÜDÜRLÜĞÜ'nden alacakları eksiltmeye girme belgesini teklif mektupları ile birlikte zarfa koymaları lazımdır.

6— İstekliler teklif mektuplarını 24.7.1978 (Pazartesi) günü saat 14.30'a kadar makbuz karşılığında ihale Komisyonu Başkanlığına vereceklerdir.

7— Eksiltmeye girme belgesi alınması için son müracaat tarihi 18.7.1978 (salı) günü mesai saati sonuna kadardır.

Telgrafla müracaatlar ve postada vaki geçikmeler kabul edilmez.

Teyfiyet ilân olunur.

(Basın: 18935—529)

... Türkiye'de geçen hafta ...

Ecevit'in Sovyetlerle imzaladığı Siyasi Belge'ye tepkiler sürüyor

Başbakan Ecevit'in Moskova'da, Sovyet yöneticileriyle imzaladığı siyasi belgeye karşı tepkiler gecen hafta da devam etti. Siyasi belgeye karşı çıkanlar arasında, MSP Genel Başkan Yardımcısı ve Malatya Milletvekili Recai Kutan, Sosyalist Parti Genel Başkanı Mehmet Ali Aybar, MSP İzmir İl Başkanı İsmail Gürsoy, MSP Bursa İl Başkanı Kenan Mengüç, MSP Zonguldak İl Başkanı Rıfkı Duran Adana eski Belediye Başkanı Ege Bagatur, Adana CHP milletvekili adaylarından Avukat Halil Güllüoğlu, AP Karabük İlçe Başkanı Metin Tüker, MSP Karabük İlçe Başkanı Kemal Yalçın, MSP Adana merkez ilçe Başkanı Süleyman Çalışkan, Bursa Teksif Sendikası Başkanı Nizamettin Aydemir, Basın-İş Sendikası Mersin Şube Başkanı Mehmet Parku, ve MTTB Ankara Şube Başkanı Selami Akbulut da vardı.

MSP Genel Başkan Yardımcısı Recai Kutan, siyasi belgenin Türkiye'ye zarardan başka birşey getirmeyeceğini belirtmenin yanısıra, Rusya'ya petrol imtiyazı verilmesine de karşı olduklarını açıkladı. Kutan ayrıca, Rusya'dan tehdit gelmediğini düşünmenin saflıktan başka bir şey olmadığını da söyledi.

Sosyalist Devrim Partisi Genel Başkanı Mehmet Ali Aybar ise Rusya ile yapılan anlaşmalara değindiği konuşmasında "Amerikan emperyalizminin boyunduruğundan kurtulmadan yarınımızı 'iyi niyetli' ipotek altına sokmamız, sonradan pişmanlık duysak da fayda vermeyecek ters bir adım olur" dedi.

Öte yandan gazetemize bir demeç veren Ege Bölgesi Sanayi Odası Meclis Başkanı Şinasi Ertan, hükümetin dış politikasını eleştirdi ve Rusya ile ilişkilerde "ölçünün önemli ölçüde kaçırıldığını" söyledi.

Milli Güvenlik Kurulu'nda "Doğu Sorunu" ve "MİT" konuları görüşüldü

Hafta içinde Milli Güvenlik Kurulu toplandı. Toplantıda MİT müsteşarlığı'na yapılacak olan atama, MİT içindeki durum ve Güneydoğu Anadolu'daki çatışmalar ele alındı. Toplantıda ayrıca, Başbakan Ecevit, ABD'ye ve Sovyetler Birliği'ne yaptığı geziler hakkında bilgi verdi. Toplantıda İçişleri Bakanı Özaydınlı, "önce sağı kanun çerçevesi içine alıp, sonra aşırı solu ezme" fikrini savundu.

Ertesi gün, MİT müsteşarlığı'na emekli Orgeneral Adnan Ersöz'ün atandığı ve buna ilişkin kararnamenin hazırlandığı öğrenildi.

Hafta sonuna doğru komando birlikleri helikopter de kullanarak, "kanun kaçaklarını arama" gerekçesiyle, Siirt köylerine geniş baskınlar düzenledi.

Denktaş, Kıbrıs'ta Kübalı askerler olduğunu açıkladı

Kıbrıs Türk Toplumu lideri Rauf Denktaş, Kıbrıs'ta kübalı askerlerin olduğunu açıkladı. Denktaş, Aydınlık'a verdiği özel demeçte "alınan bilgiler Kübalıların,Kıbrıslıların bazı özel silahlarla eğitiminde rol aldığını göstermektedir. dedi.

Kübalı askerlerin Etyopya, Angola, Suriye gibi ülkelerden sonra Kıbrıs'ta da bulunduklarının resmi bir ağızdan açıklanması, Sovyetlerin bölgemizde yeni tahrikler peşinde olduğu şeklinde yorumlandı.

Anayasa Mahkemesi bombalandı

Geçtiğimiz haftada anarşi sürdü. Bu olayların içinde en önemlisi Anayasa Mahkemesinin bombalanmasıydı. Ankara'da 28 haziran gecesi saat 21.30 da bombalanan Anayasa mahkemesi hasar gördü. Olay geniş tepkiye yolaçtı.

Olayların yoğunlaştığı şehirler Ankara, Malatya, Adana, İzmir ve İstanbul'du. POL-DER Genel Merkezi ikinci kez saldırıya uğrayarak yakıldı. AP Genel Merkezine bomba atıldı.

MHP içindeki bölünmeye paralel olarak iki gurubun çatışması anarşik olayların artmasına neden oldu.

Irak, Kürtlere karşı katliama girişti

Irak hükümetinin, Türkiye ve İran sınırında yaşayan kürtleri Güney batı'ya sürme çabaları, Iraklı kürtlerin direnişiyle karşılaşınca bu bölgede çatışmalar arttı.

Kürdistan Demokrat Partisi Geçici Merkez Komitesi önderliğinde isyan eden Iraklı kürtlere karşı, Irak hava Kuvvetlerine ait uçaklar, napalm bombalarıyla saldırılar düzenliyorlar.

15 Haziran 1978 günü de Şemdinli'ye bağlı iki köy, Irak Hava Kuvvetleri tarafından Napalm bombalarıyla bombalanmıştı.

İstanbul'da benzin sıkıntısı hayatı büyük ölçüde etkiledi

Geçtiğimiz hafta içinde benzin sıkıntısı İstanbul'u kasıp kavurdu.

Benzin darlığı sürerken, Enerji ve Tabii Kaynaklar Bakanı Deniz Baykal ile Petrol Ofisi yetkililerinin konuyla ilgili olarak verdikleri demeçler birbirlerini tutmadı.

Deniz Baykal'ın yabancı petrol şirketlerine savaş açmış gibi gösterilmesine karşılık yabancı petrol şirketlerinin ithal edecekleri petrolün fiatı konusundaki varil başına 13 lira olan isteklerine boyun eğdiği anlaşıldı. Fakat Mobil ve BP gibi yabancı şirketler ham petrol için peşin para istediklerinden petrol getirtilemedi.

Petrol Ofisi yetkilileri de verdikleri bilgilerde İstanbul'un günlük benzin ihtiyacı olan 1200 ton benzinin bayilere fark gözetmeden dağıtım yaptıklarını söylerken, yabancı şirketlerin dağıtımını yapan bayilere benzin verilmediği, Petrol Ofisinin kendine bağlı bayiler arasında da ayrım yaptığı ve piyasada tam bir anarşiye yolaçtığı anlaşıldı.

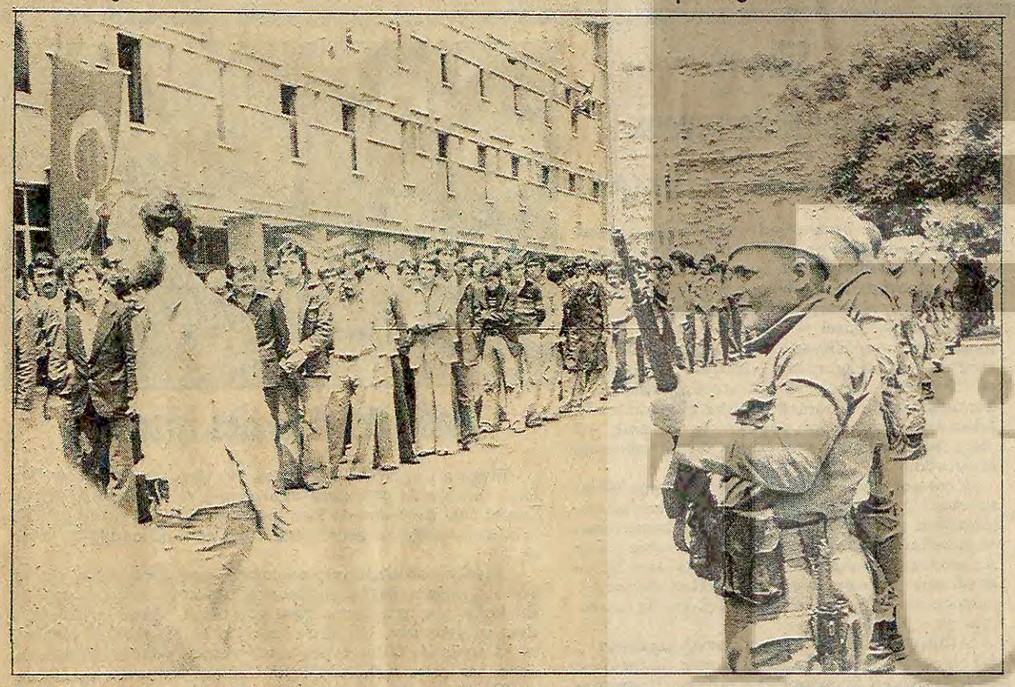
Hafta sonuna doğru Romanya ile yapılan anlaşma sonucu Romanya'dan 20 bin ton benzin geldi. Romanya'dan gelen bu benzin sıkıntıyı azalttı.Bugün de Romanya'dan 40 bin ton petrol daha gelmesi bekleniyor.



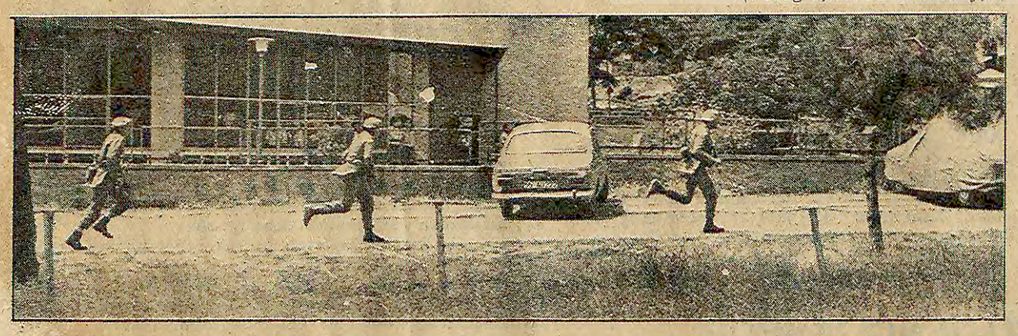
Geçtiğimiz hafta otomobiller, minibüsler, bidonlar ve insanlar, benzin kuyruklarında bir araya geldiler. Pahalılığı, petrol şirketlerini, bağımlılığı ve kendi gücümüzü tartıştılar.

Komandoların işgali altındaki Edirnekapı Yurdu boşaltıldı

- Beyazıt'a kadar yürüyüş yapan komandolar Valiye ve polise hakaret edip, askeri birlikleri alkışladılar
- Yurdun bütün giriş noktalarında barikatlar kurulmuş olduğu görüldü, boşaltma harekatı jandarma taburu ve 1000 kadar polis gözetiminde oldu



Jandarmalar tek sıra halinde yurdun karşısına dizildiler ve işgalci komandolar marş söyleyerek yürüyüşe geçtiler (üstte). Daha sonra jandarma birlikleri koşar adım yurdun önüne giderek, tertibat aldılar (altta).
(Fotoğraflar: Taner Kutlay)



İSTANBUL (ÖZEL)

Bir süre önce bakım ve onarımının yapılabilmesi için boşaltılması yolunda mahkemece karar alınmış bulunan Edirnekapı Öğrenci Yurdu dün boşaltıldı. Uzun süredir komandoların işgali altında bulunan yurt bir jandarma komando taburunun ve resmi-sivil 1000 kadar polisin gözetiminde boşaltıldı. Harekat sırasında İstanbul Emniyet Müdürü Nazmi İyibil ve İl Jandarma Komutanı da hazır bulundu.

Yurdun boşaltılmasına dair mahkeme kararına önce direneceklerini bildiren komandolar bazı şartlar ileri sürdüler. Valinin gelmesini, yurtta bazı olayların faillerinin saklandığı yolundaki haberlerin TV'den tekzip edilmesini isteyen işgalci komandoların bu taleplerini yetkililer, "Çocukça şartlarla bizi oyalamayın" şeklinde cevapladırlar. MHP İstanbul İl Gençlik Kolu Başkanı Fethi Yıldız daha sonra polisin çekilmesini, çevrede sadece jandarma birliklerinin bulunmasını, ancak o zaman yurdu boşaltacaklarını bildirdi. Bunun üzerine polis geri çekildi ve jandarma gözetiminde düzenli sıra olan işgalci komandolar marşlar söyleyerek yürüyüşe geçtiler.

BEYAZIT'A YÜRÜYÜŞ

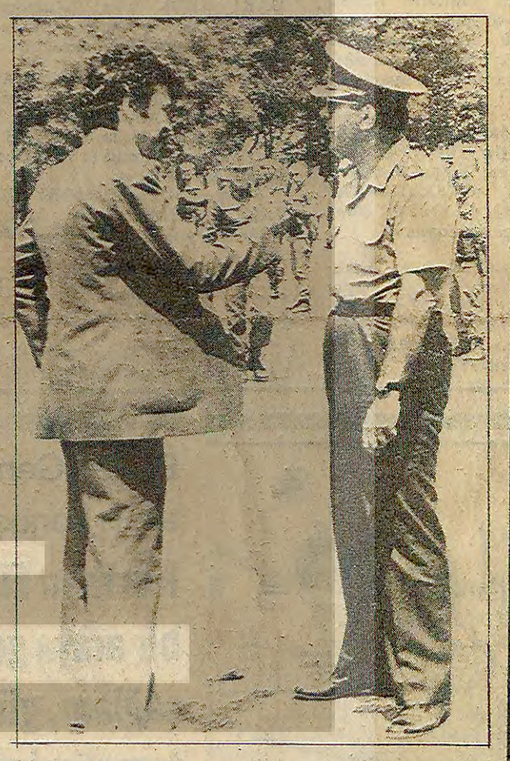
Yurttan çıkan komandolar, polis ve jandarma panzerleri arasından caddeye çıkarak yürüyüşe geçtiler. "Katil POL-DER, Katil iktidar, POL-DER kapansın, Milliyetçi Türkiye" sloganlarıyla yürüyen komandolar, Beyazıt'ta yapılan bir konuşmadan sonra dağıldılar. Beyazıt'ta toplanan taraftarlarına hitap eden konuşmacı, "Bir avuç POL-DER'li çapulcuya yurdu teslim etmedik, ordu geldi ona teslim ettik, iktidar POL-DER'li polisi gönderirse ağızlarının payını veririz" şeklindeki sözlerle polise, "Bu şehrin başındaki sorumsuz adam" diye de Valiye hakaret ettikten sonra, "O yurda tekrar gireceğiz, kanımız pahasına Edirnekapı Yurdunu geri alacağız. Şimdi yurdumuzu terkettiğimiz için üzülüyoruz. Ama asıl büyük üzüntümüz bizi dinleme lüzumu hissetmeyen milletimizedir" dedi. Daha sonra, yola oturarak trafiği kapayan komandolar, askeri araçların geçmesi için ayağa kalktılar ve jandarma panzerlerinin geçişini alkışladılar.

ARAMA BAŞLIYOR

Dün sabaha karşı 06.00'da çevrenin kuşatılmasıyla başlayan ha-

ru sonuçlandırıldı ve arama ekipleri yurda girebildi. Arama sırasında yurdun giriş noktalarına demir ranzalarla barikatlar kurulmuş olduğu görüldü. Yurdun içindeki görüntüler büyük bir çatışmaya hazırlık yapıldığını ispat ediyordu. Demir ranzaların tümünün bahçelere ve koridorlara yığılmasının yanında çok sayıda taş biriktirildiği de görüldü. Bu arada yangın söndürme cihazlarının da yerlerinden sökülerek pencere ve kapı kenarlarına getirilmiş olduğu, herhangi bir çatışma sırasında silah olarak kullanılabilecek bütün araç-gereçin de depolanmış olduğu görüldü.

1. Şube ekiplerinin kısımlara ayrılarak yürüttükleri aramanın gayet yüzeysel kaldığı, yurtta kalanların üstlerinin aranmadığı ve yurdun bazı gizli bölmelerine de ilişilmediği bizzat bazı polis yetkililerince belirtildi.



Sabah saat 06'da Edirnekapı Yurdunu saran polis ve jandarma birlikleri uzun süre işgalci komandoların kendiliğinden çıkmasını bekledi. Fakat işgalci komandolar adına Jandarma Komutanı ile MHP İl Gençlik Kolu Başkanı Fethi Yıldız görüştü. MHP'li Yıldız "polis çekilirse çıkacağız" dedi.
(Fotoğraf: Şenol Konukçu)



Eyüp İlçe Örgütü Yöneticileri açılış toplantısında.

TİKP EYÜP VE BAKIRKÖY İLÇELERİNİN AÇILIŞI YAPILDI

İSTANBUL (ÖZEL)

İstanbul'da örgütlenme faaliyetini sürdüren Türkiye İşçi Köylü Partisinin Eyüp ve Bakırköy ilçe örgütlerinin açılışı yapıldı.

Alibeyköy Silahtarağa'da faileyete geçen TİKP Eyüp İlçe örgütü dün saat 16'da açıldı. Açılış devrimci mücadelede ölenlerin anısına yapılan bir dakikalık saygı duruşu ile başladı. İstanbul İl Teşkilatından Ali Develioğlu, siyasi durum, partinin örgütlenme çalışmalarına değinerek "Türkiye'de faşizm geriliyor, revizyonizm ise güçleniyor. Hakim sınıf partilerinin Rusya'ya teslimiyet eğilimleri artıyor. Partimiz böyle bir dönemde bütün gücüyle mücadeleye atılıyor." dedi. Ali Develioğlu daha sonra İlçe Yönetim Kurulu

Öte yandan TİKP Bakırköy İlçe Örgütünün açılışı da ilçe merkezinde saat 18'de yapıldı. Açılışta TİKP İstanbul İl Teşkilatından Yalçın Büyükdağlı şunları söyledi: "Yaşadığımız günlerler dünyada ve Türkiye'de büyük değişiklikler yaşanıyor. Ülkemizde Rusya'nın artan etkinliğine bağlı olarak, özellikle aydınlar içinde bir teslimiyet eğilimi güçleniyor. Saflarda bir farklılaşma görülüyor... Savaşın esas kaynağı Rus sosyal-emperyalizmidir. Bugün Rus sosyal-emperyalizmine karşı direnen her tutum savaşın geçikmesine hizmet edecektir. Bugün savaş artık, kaçınılmazdır. Ancak dünya halklarının mücadelesi erteleyebilecektir. Dünya halkları ve halkımızın önünde, iki süper devlete karşı mücadele görevi düşüyor."

Daha sonra bir konuşma yapan Bakırköy İlçe Başkanı Daşar Karadağ ise şunları söyledi: "Hakim sınıflar arasında teslimiyet rüzgarı esiyor. Bugün esas görevimiz bu teslimiyet rüzgarına karşı mücadeledir. Bakırköy İlçesi olarak önemli bir görevle karşı karşıyayız. Burada tecrübeli bir işçi sınıfı, yaygın esnaf, memur, öğretmen, öğrenci kesimi var. Revizyonizm sahte barış havası yaymaya çalışıyor. Partimiz revizyonizmin teslimiyetçiliğine ve sahte barış havasına karşı duracaktır. Daşar Karadağ daha sonra İlçenin çalışma programının ana hatlarını anlatarak, Bakırköy halkını parti çatısı altında birleşmeye çağırdı.

GERÇEĞİN IŞIĞINDA

Karagöz-Hacivat

Doğan Yurdakul

Hacivat—(şarkı söyleyerek perdeye gelir)
KahveYemen'den gelir,
Bülbül çimenden gelir
Ak topuk beyaz gerdan
Hergün hamamdan gelir
Ağam yar aman, paşam yar aman
El duymadan tezcene gel, gel
Şıngır şıngır şıngırdatma da zilleri
Adam adam aldatır dilleri.

Karagöz—Bu ne keyif Hacivat? Ne şıngırdıyorsun? Yemen'de birşey mi oldu?

Hacivat—Ne olacak, darbe oldu. Güney Yemen de Afganistan gibi kurtuldu.

Karagöz—Afganistan gibi mi? Eyvah! Öyleyse o senin söylediğin türküyü öyle söylemezler.

Hacivat—Nasıl söylerler?

Karagöz—Yemen Yemen şanlı Yemen
Toprakları kanlı Yemen
Ben Yemen'e dayanamam
Nazlı yardan ayrılamam.

Hacivat—Haydi oradan cahil herif. Ben sana müjdeli haber veriyorum, sen Yemen'e ağıt yakıyorsun. Madem bilmiyorsun, dinle anlatayım da kültürün artsın.

Karagöz—Faik Türün mü artsın? Bir tanesi yetmedi mi? Türünleri artırmadan doğru dürüst anlatacaksan anlat.

Hacivat—Peki, peki. Bak dinle. Güney Yemen'deki Ulusal Cephenin Sovyetler ile ilişki kurması kalkınmaya hız katmıştı.

Karagöz—Öyleyse postu Rusya'ya kaptırmıştı.

Hacivat—Hayır Karagöz, Dostluk ve İşbirliği anlaşması yapmıştı.

Karagöz—Dur, dur Hacı cavcav ben bu hikayeyi biliyorum.

Hacivat—Nerden biliyorsun be adam, daha yeni oldu.

Karagöz—Biliyorum, biliyorum. İstersen sonunu da söyleyeyim. Arkasından barış, yumuşama, ham hum şorolop. Davut Han indirildi. Taraki getirildi.

Hacivat— Hayır, Karagöz.Orası Afganistan. Burası Yemen.

Karagöz—Desene bu da yenisi. Hadi anlat, ama eskisine benzerse bu sefer yemem.

Hacivat—Daha sonra Devlet Başkanı Salem Rubaya Ali, Sovyetler ile işbirliğinden uzaklaşmaya başladı.

Karagöz—İşte gördün mü, arkasından da muhakkak darbe patladı.

Hacivat—Rubaya Ali Ulusal Cephe toplantısına katılmadı.

Karagöz—Yoksa başına gelecekleri mi anladı?

Hacivat—Hayır, Maocu eğilimler göstermeye başladı.

Karagöz—Tamam, demek ki Rusya'ya karşı direnmeye başladı.

Hacivat—Bunun üzerine Cephe sekreteri Abdülfettah İsmail...

Karagöz—Laz İsmail mi?

Hacivat—Hayır, Abdülfettah. Laz İsmail'in Yemen'de ne işi var?

Karagöz—Ne bileyim ben, bu Rusyacıların ismi de hep İsmail. Sandım ki, Doğu Berlin'den kalkıp Yemen'e gitmiş.

Hacivat—Abdülfettah İsmail önderliğinde Ulusal Cephe, Rubaya Ali'yi azletti.

Karagöz—Kibarlaşma Hacı Cavcav, kurşuna dizdi.

Hacivat—Kurşuna dizdi. Şimdi sosyalizme yönelen Demokratik Yemen sağlam ellerde.

Karagöz—(Hacivata vurur). Yazıklar olsun senin gibi namerde.

Hacivat—Ne oldu Karagöz, yine neye kızdın?

Karagöz—Bana aynı hikayeyi yeni baştan anlattın.

Hacivat—Yıktın perdeyi eyledin viran. Gidip sahibine haber vereyim heman.

Karagöz—Uğurlar olsun. Haftaya darbe hikayesiyle gelme. Yakanı elimden kurtaramazsın o zaman.

GAZETE BAYİLERİ ANLATIYOR

Hazırlayan: Şenol Konukçu 62

AKHİSAR BAYİLERİ Erdoğan Karahan (Başbayi)

"Nakdi teminat yıkıcı bir meseledir. Şirketlerin bizden almış olduğu nakdi teminat ücretleri gazete bayilerine dağıtılmalıdır"

"Bayilerin sorunları nelerdir, sizce çözüm yolu ne olabilir?"

"60 yıldır bayilik yapıyorum. Zor şartlar altında çalışmaktayım. Baş bayilik görevi olduğu için gece ve gündüzün tadını altmış yıldır unuttum. Hiç bir sosyal güvencemiz yoktur. Nakdi teminat yıkıcı bir meseledir. Şirketler öyle kurnaz ki talep fazlası neticesinde depozit bir ayda 30 bin liraya yükseliyor. Şirketlerin bizlerden almış olduğu nakdi teminat ücretlerini gazete bayilerine dağıtmalıdır. Çünkü herhangi bir şirket battığında ödemiş olduğumuz nakdi teminat ücretlerimize sahip çıkamıyoruz."

"Türkiye çapında tüm bayilerin sendika kurmaları hakkında ne düşünüyorsunuz?"

"Bu birleşme sağlanabilir mi? Keşke sağlansa. Sağlansa da insan kurtulsa. 60 yıllık çalışmanın karşılığında hiç bir sosyal güvenceye sahip değiliz. Daha önce İstanbul'da, İzmir'de kuruldu şirketler sendikayı satın alarak parasını yediler. Bağ-Kur'a girmekte bir çözüm yolu değildir. Ancak tüm Türkiye'deki bayi emekçileri birleşirse doğru ve haklı bir sendika yaratılırsa bu sorun çözülebilir. Bu durumda bizler haklarımızı hiç bir merciden arıyamıyoruz, aleyhimize işleyen bir durumdur. Bu duruma karşı mücadele etmek bizlerin önünde duran acil görevlerden biridir."

"Bu konuda AYDINLIK gazetesinden beklediğiniz var mıdır?"

"AYDINLIK gazetesinde çıkan bayiler ile bölümü okumaktayım. Bizlere bu konuda yardımcı olmasını diliyorum."

KAYSERİ YSE 9. BÖLGE MÜDÜRLÜĞÜNDEN

1— Aşağıdaki iş 2490 sayılı Kanun'un 31. maddesi gereğince kapalı zarf usulü ile eksiltmeye konulmuştur.

İlin ve İşin Adı	Keşif Bedeli	Geçici Teminatı	Eksiltme Tarihi	Gün ve Saati
Kayseri İli II. Kısım 2 grup köy yoluna stablize malzeme nakli ve figüresi işi	1816 010.-TL.	68 231.- TL.	19.7.1978	Çarşm. 15.00

2— Eksiltme işin hizasında yazılı tarih, gün ve saatte Bölge Müdürlüğümüzde yapılacaktır.
3— İhale dosyası YSE 9. Bölge Müdürlüğü Malzeme Amirliğinde ve Köyyolları D.Bşk.lığı Ankara'da görülebilir.
4— Eksiltmeye girebilmek için: a) İsteklilerin 1978 yılına ait Ticaret Odası Belgesi, Şirketlerin hali faaliyet belgesi ve işin hizalarında yazılı teminatı vermeleri, b) En geç müracaat tarihi olan 17.7.1978 Pazartesi günü mesai saati sonuna kadar bir dilekçe ile Bölge Müdürlüğümüze müracaat etmeleri ve dilekçelerine C grubu müteahhitlik karnesi veya bir defada benzeri iş yaptıklarına dair en az yukarıda yazılı keşif bedelinin % 80'i kadar belge, çalıştırabileceği makinaları gösterir belge, taahhüt beyannamesi ile ilk ilan tarihinden sonra alınmış Banka referansını eksiksiz olarak bağlayarak bu işler için Bölge Müdürlüğümüzden yeterlik belgeleri almaları,
5— İsteklilerin eksiltme şartnamesine göre hazırlayacakları teklif mektuplarını ihale saatinden bir saat öncesine kadar makbuz mukabilinde Komisyon Başkanlığına vermeleri lazımdır.
Postadaki geçikmeler ve telgrafla müracaatlar kabul edilmez.

(Basım: 18957—530)

Revizyonizm "gülyağı" programına da bulaştı!

Mustafa Tütüncübaşı

Geçtiğimiz çarşamba gecesi televizyonda gül üreticilerinin sorunları, gülyağı üretimini ve gülyağının ekonomimiz içindeki yerini konu edinen bir program yayınlandı.

Programda yağ gülü adı verilen gül türünü yetiştiren üreticilerin üretim koşulları ve gelir sorunları işlendi. Ayrıca üretilen yağ gülünden gülyağı elde edilmesi, ilkel üretim ve fabrika tekniği üçüncüsünden ele alındı. Gülyağı fabrikaları ve üretimi hakkında bilgiler verildi.

Programdan dünyadaki başlıca gülyağı üretiminin Bulgaristan'ın ve ülkemizin karşıladığını, buna karşılık dünya gülyağı pazarlamasını bir Fransız şirketinin elinde tuttuğunu öğrendik. Özellikle dünya kozmetik ve ilaç sanayiinde üketilen gülyağının 5000 kilo miktarında olduğu belirtildi. Gülyağının pazarlamasını tekelinde tutan Fransız şirketinin gülyağı fiyatını da belirleyerek üretici ülkelere bu yönde baskı yaptığı söylendi.

Bu arada aynı Fransız şirketinin geçen yıldan bu yana Türkiye'ye gülyağı konusunda ambargo uygulamaya başladığı ve bu yüzden 1977 yılı gülyağı ihracatımızın sadece 1 kilo olduğu açıklandı.

Tülay Eratalay'ın yapımı olan program buraya kadar ilginç görünülerle seyirciye yeterli bir bilgi vermiş oldu. Ancak, programın diğer bölümünün gülyağı pazarlaması hakkında bir öneriyle geliştirildiğini gördük. Programda, başlıca iki ülke olan Türkiye ile Bulgaristan'ın Fransız ambargosu karşısında ortak tavır alması savunuluyor. Programı seyreden seyirci önce irkiliyor. Sonra düşünmeye başlıyor. Dünya gülyağı üretiminin yüzde doksanını Bulgarlarla biz gerçekleştiriyoruz. Bulgaristan'ın üretim miktarı yılda 3000 kilo. Türkiye'nin ise 2000 kiloya yakın. Türkiye geçen yıl Fransız şirketinin ambargosu yüzünden ürettiği 1600 kilo gülyağının sadece 1 kilosunu satabilmiş! Elinde belli bir oranda stoğu olan bu Fransız şirketi ise Bulgaristan'dan gülyağı almaya devam etmiş. Yani Türkiye'ye gülyağı ambargosunu gerçekleştirebilmek için bu Fransız şirketine gerekli kolaylığı gösteren ülke de Bulgaristan!

Şimdi Türkiye aynı Bulgaristan'a diyecek ki, "gel etme eyleme, şu Fransız şirketinin bana uyguladığı ambargoyu beraberce kaldıralım!" Hangi Bulgaristan'a? Hani şu elektrik borcunu ödemedi diye Türkiye'ye verdiği elektriği kesen "Komşumuz"a. Hani şu, "size bir baraj yapalım ama bu baraj bizim toprağımızda inşa edilsin!" diyen açıkgöz "dost"umuza.

Program böyle bir öneriyle gül ve gülyağı üreticilerimizin pazarlama sorununa bir çözüm aramış olmuyor. Çünkü, Bulgaristan bu konuda tutumunu zaten ortaya koymuş. Bu tutum, Fransız şirketiyle işbirliği ve Türkiye'ye uygulanan gülyağı ambargosunda yardımcı olmaktadır. Öyleyse bu önerinin amacı nedir?

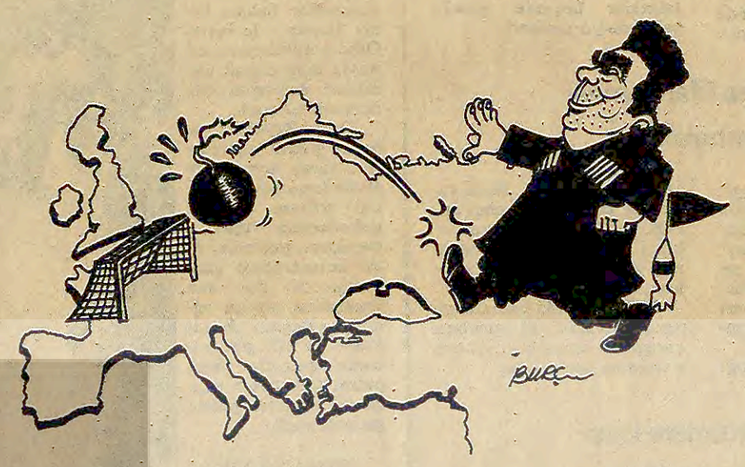
TRT'nin bu tür programlarında bir süredir Bulgaristan ve Rusya gibi ülkelerin övülmeye çalışılması, bu ülkelerle sözümona dostluğun ve işbirliğinin savunulması televizyon seyircilerinin dikkatlerinden kaçmıyor. TRT kurumunun olanaklarından bağımsızlığımıza göz dikmiş en tehlikeli emperyalist ülkenin ve onun maşalığını yapan bir Bulgaristan'a övgüler sıralayabilmek amacıyla yararlananların iki yüzlülüğü artık beyaz camı iyice karatmaya başladı.

Televizyon ve emekçi insanlarımızın sorunlarını karanlık amaçlara alet etmek isteyenlerin elinden hem TRT hem de beyaz cam kurtarılmalıdır. Televizyon seyircisi ülkemizin bağımsızlığına ve emekçi halkımızın taleplerine uygun programları izlemek istiyor. Halkın hizmetindeki bir televizyon ancak o zaman "aptal kutusu" olmaktan çıkarak yararlı bir araç durumuna gelebilir.

"Kazaklar Nasıl Futbol Oynar" ya da Büyük Rus şovenizmi!

Türkiye televizyonu bir süredir Sovyet çizgi filmleri sunmaya başladı. Bu, ülkemizde her alanda karşımıza çıkan Sovyet sızma ve saldırısının kültürel alandaki yeni bir örneği. Öte yandan bu filmlerde revizyonist sanatın burjuva karakterini de apaçık görebilmek mümkün.

Burada TV'de gösterilen Sovyet çizgi film dizisi "Kazaklar"ın "Kazaklar Nasıl Futbol Oynar" adlı serüveni üzerinde durmak istiyoruz. Çünkü bu film, sosyal-emperyalizmin dünya çapında izlediği siyasetin sanat alanındaki tipik bir yansıması.



"Kazaklar Nasıl Futbol Oynar"da, Avrupa'da oynadığı tüm maçları kazanan Kazakların futbol serüvenleri anlatılıyor. Kazaklar, Almanlarla, Fransızlarla, İngilizlerle kupa maçları yapıyorlar. Ve film Batı Avrupa takımlarının maçları kazanmak için çeşitli hile ve tertiplere başvurduğunu, ama Kazakların bunların hepsini etkisiz hale getirip üstün güçleriyle maçları nasıl kazandıklarını ve kupayı aldıklarını anlatıyor. Kısaca bakın Sovyetler ne kadar güçlüdür, ne denli üstündür denmek isteniyor.

Film, taşıdığı espirili, göze hoş görünen, kıvrak, hareketli çizgilerin ardında, hiç de sempatik olmayan böylesi şoven bir propaganda çizgisini getiriyor karşımıza. Sosyal-emperyalizmi bugün gözünü diktiği Batı Avrupa ülkelerini teslimiyete, Sovyet gücünü kabule razı etmek istiyor. "Kazaklar Nasıl Futbol Oynuyor" filmi de, işte tam bu siyasi emellere hizmet eden bir ideolojik çizgi taşıyor. Filmin kahraman olarak Sovyetler Birliği'nde kuvvetin simgesi olarak bilinen Kazakları seçmesi de bu yönden anlamlı görünüyor.

Oysa TV'de bir Dünya Kupası maçı öncesinde sunulan bu filmin seyircileri kandırabildiğini söylemek çok güç. Sovyetler Birliği, çizgi filminin tersine, Dünya Kupasının daha ön elemelerinde nasıl saf dışı kalmışsa, Sovyet sosyal-emperyalizmi de dünya halklarının bilinçli mücadelesi sonucu yıkılıp gitmeye mahkum.

Yaz boyunca yerli ve yabancı filmler, çarşamba, cuma ve pazar günleri sunulacak

Televizyon Daire Başkanlığı'nın aldığı karara göre, TV'de yaz boyunca haftada iki gün yabancı, bir gün de yerli film sunulacaktır. Saptanan programa göre, yerli filmler genellikle çarşamba, yabancı filmler ve TV oyunları da cuma ve pazar günleri yayınlanacaktır.

Eylül sonuna kadar cuma günleri yayınlanacak yabancı filmlerin listesi, gazetemizde 11 Haziran pazar günü yayınlanmıştı. Aşağıda da çarşambaları 21.45'de ve pazarları 19.00'da yayınlanacak yerli ve yabancı film ve oyanların listesini sunuyoruz:

5 Temmuz Çarşamba: KIRIK ÇANAKLAR. Yön: Memduh Ün (1961) Oyn: Lale Oraloğlu, Salih Tozan, Turgut Özatay.

9 Temmuz Pazar: CASABLANCA. Yön: Michael Curtiz (1942). Oyn: Humphrey Bogart, İngrid Bergman.

12 Temmuz Çarşamba: THE COLLECTION. Yön: Laurence Oliver Oyn: Malcolm Mc Dowell, Helen Mirren. Yazan: Harold Pinter.

16 Temmuz Pazar: KEŞANLI ALİ DESTANI. Yön: Atıf Yılmaz (1964). Oyn: Fikret Hakan, Fatma Girik.

19 Temmuz Çarşamba: TATLI DİLİM. Yön: Ertem Eğilmez (1972). Oyn: Filiz Akın, Tarık Akan.

23 Temmuz Pazar: MR. DEEDS ŞEHHE GİDİYOR. Yön: Frank Capra (1936). Oyn: Cary Cooper, Jean Arthur.

26 Temmuz Çarşamba: KIZGIN DAMDAKI KEDİ. Yön: Laurence Olivier. Oyn: Robert Wagner, Natalie Wood. Yazan: Tennessee Williams.

30 Temmuz Pazar: YILANLARIN ÖCÜ. Yön: Metin Erksan (1962). Oyn: Fikret Hakan, Aliye Rona, Erol Taş.

2 Ağustos Çarşamba: ATEŞ PARÇASI. Yön: Atıf Yılmaz (1971) Oyn: Türkan Şoray, Kartal Tibet.

6 Ağustos Çarşamba: MOBY DİCK (BEYAZ BALİNA). Yön: John Huston (1956). Oyn: Gregory Peck, Orson Welles.

9 Ağustos Çarşamba: HİNDLE WAKES. Yön: Laurence Olivier. Oyn: Jack Hedley, Rosemary Leach. Yazan: Satanley Hougton.

13 Ağustos Pazar: KIRIK HAYATLAR. Yön: Halit Refiğ (1964). Oyn: Belgin Doruk, Cüneyt Arkın, Nebahat Çehre.

16 Ağustos Çarşamba: FERYAT. Yön: Orhan Elmas (1972). Oyn: Emel Sayın, Tarık Akan.

20 Ağustos Pazar: GILDA Yön: Charles Vidor (1946). Oyn: Rita Hayworth, Gleen Ford.

23 Ağustos Çarşamba: COME BACK LİTTLE SHEBA. Yön: Laurence Olivier. Oyn: L. Olivier, Joanne Woodward.

27 Ağustos Pazar: BİTMEYEN YOL. Yön: Duygu Sağıroğlu (1965). Oyn: Fikret Hakan, Tanju Gürsu, Selma Güneri, Aliye Rona.

30 Ağustos Çarşamba: KALPAKLILAR. Yön. Nejat Saydam (1959). Oyn Sadri Alışık, Çolpan İlhan, Ulvi Uraz.

3 Eylül Pazar: BENİM ÜÇ MELEĞİM. Yön: Michael Curtiz (1956). Oyn: Humphrey Bogart, Peter Ustinov.

6 Eylül Çarşamba: DAPHNE LAUREOLA. Yön: Laurence Olivier. Oyn: Jean Plowright, Arthur Lowe.

10 Eylül Pazar: DUVARLARIN ÖTESİ. Yön: Orhan Elmas (1964) Oyn. Belgin Doruk, Tanju Gürsu.

TV'de gelecek hafta

3 Temmuz Pazartesi

19.55 BİR KENT VAR YAYLADA: Erzurum folklorundan örnekler sunulacak.

21.10 SORUNLARDAN BİRİ—ENERJİ: Türkiye'de elektrik sorunları ve elektrik üretimindeki aksaklıklar işleniyor.

21.45 CEHENNEM SICAĞINDA: Dizinin "Eski Bir Aşk" adlı bölümünün ikinci kısmı yayınlanacak.

4 Temmuz Salı

20.00 BİR KONU, BİR KONUK: Jülide Gülizar'ın çeşitli kazalarda, kazaya uğrayan kişiye yapılması gereken ilk yardımlar konusunda, Prof. Dr. Özdemir Demir'le yaptığı söyleşi sunulacak.

21.05 BEŞ DAKİKA (ZORLA GÜZELLİK OLMAZ): Sunulacak oyunda küçük yerleşme birimlerinde boşanma olayına bakış açısı dile getiriliyor. Oyn: Cavidan Polatkan, Serpil İnanç, Jale Aylanç.

22.05 ESKİ ESER KAÇAKÇILIĞI: Belgesel bir program.

5 Temmuz Çarşamba

20.10 TÜRK HALK MÜZİĞİ (Ali Gürlü)

21.05 MİNİK KONSER: Adnan Saygun'un "Havuzbaşının Gülleri" ve Veysal Arseven'in "Avcı"sı seslendiriliyor.

21.10 KADIN VE SİYASET: Program dizisinin "Sanayide Kadın Emeği" adlı bölümünde emekçi kadınların kreş, ücret sorunları, uğradıkları meslek hastalıkları, iş kazaları konu ediliyor. Yapım-yönetim: Emel Ebcioğlu, Necmettin Varlı.

21.45 TV'DE YERLİ SİNEMA (KIRIK ÇANAKLAR): Yönetmenliğini Memduh Ün'ün yaptığı, başrollerinde Salih Tozan, Lale Oraloğlu, Turgut Özatay'ın paylaştıkları 1961 yapımı bir yerli film. Edmond Morris'in "Tahta Çanaklar" adıyla çevrilen oyunundan yapılmış bir sinema uyarlaması. Yoksul bir işçi ailesinin isterik ve çıkarcı komşu kadın yüzünden dağılışı, parçalanışı. Film evlilik, namus sorunlarına ağırlık veriyor. Gününün "gerçekçi" denemeleri arasında sayılırsa da yetersiz bir çalışma.



KIRIK ÇANAKLAR. M. Ün, 1961.

6 Temmuz Perşembe

21.05 BEŞ DAKİKA (TRAFİK): Programda arabaların şerit değiştirme konusunda dikkat etmeleri gereken noktalar anlatılıyor.

21.10 SAVAŞ VE BARIŞ: Dizi filmin ikinci bölümünde, Napolyon'un orduları Rusya içlerine doğru ilerler. Soyluların hayatı büyük bir kokuşmuşluk içindedir. Andrey, Gn. Kutuzov'un yaveri olarak savaşa gider. Rostov da süvari birliğine katılır.

22.20 HABER-PROGRAM

7 Temmuz Cuma

22.00 TÜRK SANAT MÜZİĞİ (Güzide Kasacı ve Orhan Şener)

19.30 LORNE DOONE: Bir İngiliz dizi filmi. İki düşman ailenin çocukları arasında doğan aşk konu ediliyor.

21.05 MİNİK KONSER: Muammer Sun'un "Bebek'i seslendirilecek.

21.10 FOTOĞRAFÇILIK: Fatih Orbay'ın, Burhan Felek ile bu konuda yaptığı söyleşi sunulacak.

21.45 TV'DE SİNEMA (POSTA ARABASI): Yönetmenliğini Gordon Douglas'ın yaptığı ve başrollerini Ann-Margret, Bing Crosby, Van Heflin'in paylaştıkları 1966 yapımı bir Amerikan western.

23.30 CAZ DÜNYASINDAN: İki ünlü caz grubu Oregon ve Mc Coy Tyner Quartet tanıtılıyor.

8 Temmuz Cumartesi

16.00 NAKLEN YAYIN: Wimbledon Tenis Turnuvası finali naklen yayınlanacak.

21.05 BEŞ DAKİKA(Liste): Programda komşular arasındaki ödünç aldığını geri vermeme tutumu eleştiriliyor.

21.10 KISA GÜLDÜRÜ FİLMİ

21.20 NAKLEN YAYIN: Antalya Film Festivali ve Pop Müzik yarışması finali naklen yayınlanacak.

22.25 ACEMİLER (Gönülsüz Kahraman)

9 Temmuz Pazar

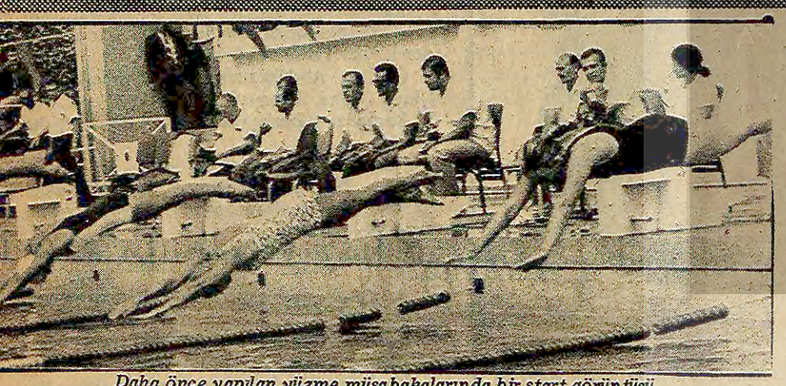
17.00 PAZAR MAGAZİN

19.00 TV'DE SİNEMA (CASABLANCA): Yönetmenliğini Michael Curtiz'in yaptığı, başrollerini Humhrey Bogart ile Ingrid Bergman'ın paylaştıkları 1942 yapımı bir Amerikan filmi.

21.05 BEŞ DAKİKA (Balkon Sefası): Daha önce yayınlanan program yeniden sunulacak. Balkonlarında yiyip içip komşularını rahatsız edenler eleştirilecek.

21.10 LAUREL İLE HARDY: Sessiz sinema döneminde yapılmış Laurel-Hardy güldürülerinden bir demet sunulacak.

22.00 VAKİF: 15 bölümlük yeni dizi filmin ilk bölümü sunulacak. Dizide kocasını kaybeden ve ondan kalan şirketin yönetiminde söz sahibi olmak isteyen bir kadının mücadelesi anlatılıyor.



Daha önce yapılan yüzme müsabakalarında bir start görüntüsü

Türkiye Ferdi Yüzme Birinciliğinde

İki yüzücü Balkan Barajını aştı

İZMİR(AA)

Türkiye Ferdi Yüzme ve Atlama şampiyonası bugün İzmir Atatürk Yüzme Havuzunda başlamış ve 200 metre serbestte İstanbul bölgesinden Murat Özüak 1 Türkiye rekoru kırmıştır.

50'ye yakın yüzücünün katıldığı müsabakaların ilk gün alınan teknik sonuçları şöyledir:

200 METRE SERBEST ERKEKLER
1. Ahmet Nakkaş (İYİ) (Balkan Barajı) 2.10.35
2. Güneş Evgin (İYİ) (Balkan Barajı) 2.10.93
3. Ömer Uğur (G.saray) 2.14.37

200 METRE KARIŞIK BİREYSEL KIZLAR:
1. Nil Jones (KSK) 2.59.01
2. Zeynep Uzun (KSK) 2.59.83
3. Simin Döler (İYİ) 3.00.50

100 METRE KURBAĞLAMA ERKEKLER:
1. Hakan Atay (G.saray) 1.15.08
2. Hakan Akman (G.saray) 1.17.45
3. Adnan Sanrı (Adana) (Tenis dağ) 1.19.80

100 METRE SIRTÜSTÜ ERKERLER
1. Sadri Özün (KSK) 1.07.74
2. Ertan Tokyürekli (ATDY) 1.11.72.
3. Fethi Eryaman (İYİ) 2. 13.39

200 METRE SERBEST KIZLAR:
1. Yeşim Turan (KSK) 2.22.22
2. Neval Özbek (Manisa) 2.27.40
3. Sebla Tanık (Altay) 2.27.56

400 METRE KARIŞIK BİREYSEL ERKEKLER:
1. Erkan Tokyürekli 5.30.59
2. Ömer Uğur (G.saray) 5.36.20

100 METRE SIRTÜSTÜ KIZLAR:
1. Esra Eryaman (İYİ) 1.18.72
2. Nurseli Cemat (IYI) 1.18.88
3. Şehnaz Uslu (İZY) 1.25.11

100 METRE KURBAĞLAMA KIZLAR:
1. Elif Ünsal (G.saray) 1.23.60
2. Özlen Babaç (iyi) 1.26.96
3. Nil Jones (KSK) 1.29.68

Yarışmalara yarın saat 14.00'de kule atlama ve 16.30'da da yüzme müsabakaları ile devam edilecektir.

Balkan Gençler Atletizm Şampiyonasının açılış konuşmasında

Kurthan Fişek: "Balkan gençlerini bir araya getiren bu yarışmalarda sağlam, güçlü ve köklü dostluk temellerinin atılmasını diliyorum"

ANKARA (ÖZEL)

Balkan Gençler atletizm şampiyonası dün Ankara 19 Mayıs stadında başladı.

Atletizm Federasyonu Başkanı Doç. Dr. Kurthan Fişek açılış töreninde yaptığı bir konuşmada şöyle dedi. "Bu türden uluslararası yarışmaları en iyi yarışan kazansın dileğiyle açmak bir gelenek olmuştur. Biz bu dileğe bir yenisini ekleyerek, Balkanların bir barış bölgesi olması özleminin giderek yaygınlaştığı bir ortamda, altı komşu ülkenin gençlerini biraraya getiren bu yarışmaların sağlam, güçlü, köklü dostluk temelleri atılmasını diliyorum. Dahası bekliyorum.

Yarının yönetici kuşaklarının spor alanlarında kök salan dostluk ve kardeşlik duygularının ülkelerimiz arasındaki yakınlaşmanın bir habercisi olacağını umuyoruz. Hepinize hoşgeldiniz diyoruz."

Masa Tenisi "Yaz Kupası" müsabakaları yapıldı

İZMİR (ÖZEL)

İzmir Masa Tenisi Yıldızlar, Gençler Bölge Birinciliği ile Büyükler "Yaz Kupası" müsabakaları yapıldı. Seyircisiz ve ilginin az olduğu müsabakalarda şu neticeler alındı:

YILDIZLAR (TAKIM):
1) Masa Tenisi İhtisas Kulübü, 2) Karşıyaka

GENÇLER (TAKIM):
1) İzmirspor, 2) Masa Tenisi İhtisas Kulübü, 3) Karşıyaka

BÜYÜKLER (TAKIM):
1) Karşıyaka, 2) İzmirspor, 3) Masa Tenisi İhtisas Kulübü

YILDIZLAR (FERDİ):
1) Erkan Doğangün, 2) Güniz Zal, 3) Bilhan Özden

GENÇLER (FERDİ):
1) Yüksel Pısıl, 2) Erkan Demirbilek, 3) Halil Yeşilturna

BÜYÜKLER (FERDİ):
1) Giray Alevok, 2) Bora Ertürk, 3) Adem Aslan.

Şike ve Futbol Federasyonu

Alaattin Yazga (AA)

Altınorduya oranla yedi gol averajının rahatlığında olan Sivasspor, grubun şampiyon adayı Rizespor'la deplasmanda oynayan, Altınordu'da kendi sahasında İskenderunspor önünde imtihan veriyor. Son olayların gelişimi şöyle boyutlanıyor, Sivasspor güzel ve enerjik bir futbol sergilemesine rağmen Rizespor'a tek golle yenik düşmekten kurtulamıyor. Grubun sonuncusu ve 29 maçta ancak 25 gol atabilen Altınordu kendisinden on basamak üstte ve kuvvetli rakibi İskenderunspor'u gol yağmuruna tutarak 8-1 galip gelirken liglerde mevsimin de gol rekoronu kırıyordu.

Rizespor yenilgisi ile 25 puanda kalan Sivasspor'un 12 senelik gol averajı 13 olurken kurtuluşu için gerekli sekiz golü kardan adama kartopu sallar gibi, İskenderun spor filelerine takan Altınordu 25 puan, fakat 19 gol averajını 12'ye düşürerek bir averajla zafer çığlıkları atıyor. Sivasspor ise bir anda kendisini üçüncü lig uçurumunun dibinde buluyor.

Altınordu-İskenderunspor karşılaşmasının 8-1lik sonuca, ilk tepki doğal olarak, üçüncü lige yuvarlanıveren Sivassopr'dan geliyor. Basın toplatıları, demeçler, futbol fedarasyonu, gençlik ve spor Bakanlığı nezbindeki girişimlerin arkası kesilmiyor.

Yıllardır şike kokan maçlara, eli-kolu seyirci kalmaya mahkum edilmiş futbol federasyonu, bu kez kolları sıvayarak maçla ilgili tüm bilgi ve raporla toplamaya başlıyor. Bunların bünyesindeki [illegible]hkik komisyonunda haftalarca titizlik[illegible]ndikten sonra kararını açıklıyor. Altı[illegible]u ve İskenderunspor takımlarının 3-1 lik [illegible]larında şike saptandığından, iki takım üçüncü lige düşürülmüştür.

Kararın canalıcılığı tartışmasız kabul edilebilir. Kanımızca, özellikle futbolumuzda, çürümörleşmiş bir yaraya böylesine özgün bir neşter atabilme bilinci, futbolumuz açısında bir aşamanın yeşil ışığı olarak değer bulmalı, böyle yorumlamalı.



Halk yürüyüşünden izlenimler

Türkiye Dağcılık Federasyonu ve Amatör Sporcular Derneği tarafından ortaklaşa düzenlenen ve Ankara Belediyesi tarafından desteklenen her yaştaki kişilerin katıldığı halk için spor yürüyüşü geçtiğimiz hafta sonu Elmadağ'da yapıldı.

Belediye otobüsleriyle topluca Elmadağına giden, yaklaşık bin kişinin katıldığı yürüyüş, beş kol üzerinden yapıldı. Bu kollar yaş gruplarına göre ayrılmıştı. 8km. uzunluğundaki yürüyüş saat 12.00 de başlayıp 14.30'da bitti. Katılanlar yürüyüşten sonra toplu halde yemek yediler. Yemekten sonra saz çalıp türkü söylendi. Coşkun bir hava içinde geçen 'Halk için spor yürüyüşü'' saat 17.00'de sona erdi.

Yürüyüşe katılanlar görüşlerini şöyle anlattılar:

Muzaffer Tıraş (Türkiye Dağcılık Federasyonu Başkanı)

Böyle bir yürüyüşü ilk kez yapıyoruz. Çeşitli eksikliklerimize rağmen bizi sevindiren bir katılma var. Amacımız halk için sporu, kitle sporunu yaygınlaştırmak. Bugünkü onun ilk adımı. Bundan sonra bu tür şeyleri sürekli hale getirmek istiyoruz. Çabamızı bu yönde harcıyacağız. Bizim çalışmalarımızın yanı sıra Spor Bakanlığının da desteğini bekliyoruz.

Ümit Gürakar (Emekli Assubay)

Böyle bir yürüyüşün yapılacağını belediye otobüslerindeki ilanlardan öğrendim. Bu tür faaliyetler bizler için çok yararlı. Farklı kesimlerdeki kişilerin birbirleriyle tanışıp, kaynaşmaları için bir fırsattır. Kamu teşekküllerindeki, ordudaki vasıtalardan yararlanılırsa daha iyi olur.

Erdoğan Ergün (Birleşmiş Milletler TV Bölümünde görevli)

Bu tür geziler sık sık yapılmalı. Halk, sporu tam bilmiyor. Onun için geziyi düzenleyen dernekler tarafından gezinin amacını açıklayan bir broşür dağıtılmış olsaydı daha yaralı olacaktı. Ayrıca bu yürüyüşün her yaşa hitap etmesi de yararlı ve güzel. Devlet bizzat bu tür gezileri desteklemeli ve önderlik etmelidir.

Kemal Güneş (Narkoz Teknisyeni)

Böyle bir sportif geziye ilk kez katılıyorum. Güzel bir gün geçirdim. Tertipleyenlere teşekkür ederim. Bu çeşit gezilerin sık sık yapılmasını halkımıza sporu sevdirmek açısıdan çok yararlı buluyorum.

Dirayet Yıldırım (Beden Eğitimi Öğretmeni)

Bu sportif gezileri çok yararlı buluyorum. Daha çok halkın katılması sağlanabilir ve sağlanmalıdır. Başlangıç olarak olumlu. Gördüğümüz gibi halk böyle şeyler istiyor. Spor Bakanlığı bu spor gezilerini desteklemeli.

Murat Özyurt (Öğrenci-Halk yürüyüşünde görevli)

Ben Amatör Sporcular Derneği üyesiyim. Bu yürüyüşü düzenlemekteki amacımız kitle sporunu halka benimsetmek. Halkımız spor yapma olanaklarından yoksun. Yürüyüş bizim ilk adımımız. Bunları sürekli hale getirmek gerekiyor. Sporu [illegible]ünde halkların kaynaşmasına, dost olmasına hizmet eden bir araç olarak görüyorum. Böyle yürüyüşler amatör sporun gelişmesi açısından çok yaralıdır.

Kamber Gültekin (Memur)

Bu tip faaliyetleri, kitle sporunun yaygınlaştırılması açısıdan olumlu buluyorum. Bence tüm spor dallarında aynı uygulama yapılmalıdır. Halkı birlikte olmasını, bütünleşip kaynaşmasını sağlaması yönüyle de çok yararlı. Gördüğüm en büyük eksiklik geniş bir duyurunun olmaması. Daha çok katılma sağlanabilirdi.

Köroğlu Bisiklet Turunun 70 km'lik etabını FAİK YAĞCI ALDI

KARADENİZ EREĞLİ (AA)

14-16 Temmuz tarihlerinde Türkiye'de yapılacak olan Balkan Gençler Bisiklet Şampiyonasına katılacak Milli Takımı saptamak amacıyla, Bisiklet ve Motosiklet Federasyonunun düzenlediği Köroğlu Kupası Bisiklet Yol Yarışmalarının 70 km.'lik etabını Yalova bölgesinden Faik Yağcı kazandı.

Zaman zaman çekişmeli geçen etapta ikinciliği Balıkesir bölgesinden Ahmet Tokun alırken, Kocaeli bölgesinden A. Rıza Fırıncı yarışı üçüncü bitiren bisikletçi oldu.

Köroğlu Bisiklet Yarışmaları bugün K. Ereğli-Düzce ve Bolu etabının koşulmasıyla sona erecek.

Erman halk yürüyüşünü düzenleyenleri kutladı

ANKARA (ÖZEL)

Beden Terbiyesi Genel Müdürü Sabahattin Erman, halkın sağlık için spor yapabilmesine katkıda bulunacaklarını, bu konuda yurt çapında çalışma düzenleyeceklerini söyledi.

Erman, Ankara'da halk yürüyüşü düzenleyen Dağcılık Federasyonu ve Amatör Sporcular Derneğini birer mesajla kutlamış ve bu tür girişimleri destekleyeceğini açıklamıştır.

Adana'da yapılacak Hentbol Antrenör Seminerine İzmir' den 12 antrenör katılıyor

İZMİR (ÖZEL)

Türkiye'de Şubat 1976 tarihinden beri uygulanmakta olan Hentbol branşında bilimsel ve üst düzeyde eğitici-öğretici (antrenör) yetiştirmek amacıyla, Ağustos-Eylül tarihleri arasında Hentbol Federasyorurca antrenör semineri düzenlenecek.

Beynelmilel Hentbol Fededasyonunun (I.H.F.) 3 uzmanın öğretim görevlisi olarak katılacağı seminere İzmir bölgesinden ismen davet edilen Hentbol antrenörleri şöyledir:

Erol İlgin, İsmail Yolcu, Fahrettin Günvar, Turan Çelik, Hikmet Kandeğdi, Sabri İrtem, Özer Özçorlu, Mete Şen, Osman Nuri Tartılacı, Naci Onut, Vehbi İşgören, Ünal Yurtçu.

TAŞUCU GENÇLİKSPOR

Bizler Taşucu gençleriz. Kendi çabamızla amatör kulüp kurduk. Arkadaşlık bağları kurmak, dostluk ilişkilerini geliştirmek en büyük arzumuz.

Oluşturduğumuz takım ilk olara Çavuş bucağı, Yenimahalle, Silifke gençlikle maç yaptı. Sporcularımız maddi yönden zayıf, tesisler ise yeterli değil. Maçlara kendi olanaklarımız ile hazırlanıyoruz. Bu yüzden gençlerimizin spora ilgilerinin zayıfladığı bu dönemde sesimizi duyurmanızdan memnunluk duyacağız.



Taşucu Gençlik spor futbolcuları toplu halde görülüyor.

Ankara' da lise öğrencisini öldüren komandolar MHP binasına kaçtı

● Polisin MHP binasına kaçanlarla ilgili olarak ne gibi bir işlem yaptığı açıklanmadı

● Demetevler Lisesi öğrencisini öldüren şahsın kimliği saptandığı halde yakalanamadı

● Gaziantep'te bir işçi öldürüldü

HABER MERKEZİ

Komandoların silahlı saldırıları dün de sürdü. Ankara Demetevler Lisesi öğrencilerine saldıran komandolar, 16 yaşındaki lise öğrencisi Orhan Ahmet Üçel'i öldürdü.

Dün, Demetevler Lisesi yakınında saat 15.30 sıralarında öğrencilere saldıran komandolar, Orhan Ahmet Üçel'i tabanca ile vurarak öldürdü. Emniyet yetkilileri, Orhan Ahmet Üçel'i vurarak öldüren şahsın, Demetevler Lisesinde öğrenci olan Hüseyin Taştan olduğunun saptandığını söyledi. Yetkililer, sanık ve suç ortaklarının olaydan sonra kaçarak MHP binasına sığındıklarını bildirdi.

Olaydan sonra, Sezai Çuvaloğlu adlı bir kişi polis tarafından gözaltına alındı. Orhan Ahmet Üçel'i öldürdüğü bildirilen Hüseyin Taştan'ın aranmasına devam edildiği açıklandı. Saldırganların MHP binasına, sığınmaları ile ilgili olarak ne yapıldığı konusunda ise bir açıklama yapılmadı.

GAZİANTEP'TE BİR İŞÇİ ÖLDÜRÜLDÜ

Gece saat 24.00 sıralarında Atatürk Bulvarındaki sinemanın önünden geçmekte olan Akkoza İplik Fabrikasında işçi Hüseyin Şimşek, açılan ateş sonucunda öldürüldü. Bu arada kaza kurşunuyla sinemadan çıkmakta olan Galip Üstüner de bacağından yaralandı.

MERSİN'DE

Silifke Caddesinde önceki gün bıçaklanarak öldürülen Bingöl Eğitim Enstitüsü öğrencisi Mehmet Ayık'ın katili olduğu öne sürülen bir kişi yakalandı. İçel Valisi konuyla ilgili olarak yaptığı açıklamada Mehmet Ayık'ın katilinin yakalandığını, suçunu itiraf ettiğini ve aynı grupta bulunan diğer sanıkların da kimliklerinin belirlendiğini söyledi.

ERZURUM'DA

Dün Erzurum'un çeşitli yerlerinde, devrimci olarak tanınan 7 kız öğrenci, komandolar tarafından dövüldü. Komandolar tarafından dövülen kız öğrenciler polise başvurdu. Önceki gün gece evlerine gitmekte olan 6 kişiye Gürcükapı semtinde kimlikleri bilinmeyen kişiler saldırdı. Olayda ölen ya da yaralanan olmadı.

ADANA'DA

30 Haziran gecesi Sirt'e gitmekte olan Hasan Böke adındaki yurttaş, üzerinde Aydınlık yayınlarında çıkan "Milli Mesele" broşürünü taşıdığı gerekçesiyle gözaltına alındı.

Öte yandan Adana Eğitim Enstitüsünde iki öğrenciyi yaralamaktan sanık olan MİSK Adana Bölge Başkanı Eren Kaya dün tutuklandı. Bilindiği gibi Eren Kaya, Ahmet Güvenlioğlu'nu ve Bekir Özercan'ı tabancayla yaralamaktan dolayı polis tarafından aranıyordu.

Türkiye İşçi...

(Baştarafı 1. Sayfada)

söyledi. Necdet Mansızı merdivenlerden inerken, asansörden elindeki paketi partinin kapısına doğru fırlattı. Paket dördüncü ve beşinci katı birbirine bağlayan merdivenler üzerine düştü. Bunun üzerine saldırgan asansörle aşağıya indi. Birinci katta Necdet Mansızı yakalayıp, silahla tehdit ederek, "Bomba nerede lan?" diye sordu. Mansızı silah zoruyla 5. kata çıkarıp, patlamayan bombayı geri aldı. Daha sonra silah zoruyla birlikte aşağıya indirdi. Aşağı kapıya gelindiğinde saldırgan patlamayan bomba ile birlikte kaçtı.

FUEL-OİL POMPALARINDA SAHTEKARLIK YAPILIYOR



Yakıt pompalarının numaratörlerinde değişiklik yaparak, fazla kazanç sağlayan patronunun bu yolsuzluğunu ihbar eden Faik Timur, işten atıldı ve ilgili makamlardan da "suç ortağı" işlemi gördü.

İşverenin yolsuzluğunu ihbar eden işçi suçortağı sayıldı!

İSTANBUL (ÖZEL)

İstanbul'un Beşiktaş semtinde "Beyli Petrol" şirketinde tanker şoförü olarak çalışan Faik Timur adlı bir işçi, patronunun yolsuzluk yaptığını ilgili yerlere ihbar ettiği için hem işten atıldı, hem de suçlu yerine konuldu.

Faik Timur, olayla ilgili olarak şu açıklamayı yaptı:

"Ben, İsmail Beyli adlı bir şahsa ait ve Selahattin Beyli tarafından işletilmekte olan bir şirkette çalışıyordum. Bu şirket, resmi kuruluşlar da dahil olmak üzere birçok yere fuel-oil dağıtıyor. Çalıştığım süre içerisinde Selahattin Beyli'nin dağıtım işinde kullandığımız tankerlerin sayaçlarını yüzde 20 fazla gösterecek şekilde ayarlayarak, fuel-oil satışlarında yolsuzluk yaptığını anladım. Mesela 31 Mart 1978'de 34 YA 861 plakalı tankerle İstanbul Devlet Mühendislik Mimarlık Akademisine (Yıldız) fuel-oil götürmüştüm. Tankerin kapasitesi 11 bin litre idi. Haramidere'deki Petrol Ofis deposundan da o kadar almıştık. Fakat sayaç ayarlı olduğu için satılan miktarı 13 bin 200 litre gösterdi. Tabii buna göre de para alındı. Akademiye 1 Nisanda götürdüğümüz fuel-oilde de aynı yolsuzluk yapıldı. Bu yolsuzluk apartmanlara yapılan sevkiyatlarda da devam etti.

"Patron, 1. Zırhlı Tugay, 2. Zırhlı Tugay vb. ordu kurumlarına yaptığı sevkiyatlarda sahtekarlık için başka yollara başvuruyordu. Çünkü, adı geçen yerler firmadan, Petrol Ofisi deposundan alınan faturayı da istiyorlardı. Bu yüzden, bu kuruluşlara gidecek tankerden önce başka bir tankere iki bin litre boşaltılıyordu. Daha sonra yüzde 20 fazla yazan sayaç vasıtasıyla fuel-oil 11 bin litre olarak gösteriliyordu.

"Selahattin Beyli birçok defa da yine Petrol Ofisi deposundan aldığı, evlerde kullanılamayacak kadar kalitesiz yakıtı sahte faturalar düzenleyerek, iyi kaliteymiş gibi sattı.

"Bu kişi yolsuzluklar vasıtasıyla iki yılda çok miktarda para kazandı. Bayiliğe iki yıl önce iki-üç tankerle başlamıştı. Şimdi 16 tankeri, iki treyleri, iki gemisi, bir istasyonu var. Babası, kardeşleri, kendisi Mersedes arabalarla dolaşıyor. Bütün bu zenginliği böyle yollardan elde etti.

"Ben bu durumu önce Petrol Ofisi Müdürlüğüne bildirdim. Daha sonra da Maliye Bakanı Ziya Müezzinoğlu'na bir dilekçe yazarak durumu aksettirdim. İki ay sonra ifadem alınmak üzere Petrol Ofisi Bölge Müdürlüğüne çağrıldım. Bölge müfettişleri bana suç ortağıymışım gibi davrandılar. Beni suç ortağı gibi gösteren sorular sordular. Yolsuzluk yapan patronun bayiliğini bile kesmediler. Ayrıca patron da savcılığa başvurarak hakkımda dava açtırdı. Arkadaşlarımdan aleyhime ifade almak istedi. Bazı arkadaşlar aleyhimde ifade vermedikleri için işten atıldı. Yolsuzluğu bildirdiğim için beni suçlu gösterip susturmak istiyorlar."

Talabani'nin...

(Baştarafı 1. Sayfada)

tırılan beş kişiden biri yüzbaşı, biri de üsteğmen rütbesinde.

YARALILARIN KONUŞMALARI

Sadun Mehmet Emin, Hıdır Nuri, Ali Abdurrahman ve İbrahim Rauf adlı, Suriye uyruklu yaralılar; 400 kişilik Talabani birliğinin Irak'la bozguna uğrayıp Türkiye'ye geçtikten sonra Türk jandarma komando taburu tarafından çok geniş bir çember içine alındığını söylüyorlar. Yaralılar, Talabaniciler'in Irak'ın Suriye sınırına yakın olan yerlerinde bulunduğunu, KDP Geçici Merkez Komitesi'nin ise, Zağros Dağları dolaylarında güçlü olduğunu belirtiyorlar.

Suriye'nin Kamışlı ilçesinden olan yaralılar iyileştikleri takdirde Irak ya da Suriye'ye geri verilecekler.

17 Temmuzda...

(Baştarafı 1. Sayfada)

tin, ya da Dışişleri Bakanı Gündüz Ökçün başkanlık edecek.

Heyet Irak'ta bulunduğu süre içinde törenlere katılmanın yanı sıra Irak yöneticileriyle de temaslarda bulunacak. Bu temaslar sırasında özellikle Güneydoğu bölgesinde meydana gelen olaylarla Kuzey Irak'taki karışıklıklar üzerine durulması bekleniyor.

Ele alınacak ikinci bir konu da Türkiye'nin Irak'tan petrol ithal etmesi. İki ülke arasında kurulu petrol boru hattından Türkiye'nin belli ölçüde petrol alması öngörülmüştü. Ancak Türkiye'nin Irak'a borcunun 350 milyon dolara yükselmesi üzerine Irak, Türkiye'ye petrol satışını durdurmuş ve bu borcun ödenmesini istemişti.

Irak'taki görüşmelerde bu borcun ödenme biçimi ve bundan sonraki ithalatın karşılanışı üzerinde durulacak. Bu arada Türkiye'nin bu borç karşılığı Irak'a başta meyva, sebze, tavuk, yumurta, canlı hayvan olmük üzere çeşitli gıda maddeleri ile diğer bazı sanayi ürünleri satması olanağı da ele alınacak.

DPT...

(Baştarafı 1. Sayfada)

geye Asurlulardan bu yana hizmet götürülmediğini belirtmesi de sert eleştirilere yol açmıştı. Kuruç, geçen haftaki Yankı dergisine verdiği demeçte "Güneydoğuda en çarpıcı şey, öyle sanıyorum ki, büyük Urfa ovasıdır. Daha doğrusu, belki de Asurlulardan beri sulanmamış heybetli bir ova ve Asurlulardan beri değişmemiş toprak düzenidir. Devletin bu iki büyük sorundan sadece birine çare bulması işi çözemez" demişti. Kuruç ayrıca bu bölgeye devlet hizmeti olarak sadece "asayiş sağlayıcı" kuvvetler gönderilmesine de karşı çıkmıştı. CHP'li parlamenterler grupta yaptıkları konuşmalarda, bunun uzun dönemde iktidarda kalan CHP'nin bu bölgeye hizmet götürmediği anlamına geldiğini belirterek, Kuruç'un sözlerini eleştirmişlerdi.

CHP Ortak Grubunda Bilsay Kuruç, 4. Beş Yıllık Planın strateji ve hedeflerini, hükümete iletmeden önce basına açıklamakla suçlanmış ve bu suçlama, CHP Grubunun üyelerinin büyük bir kısmı tarafından alkışlarla karşılanmıştı. Ecevit de basına yansıyan konuşmasını bu tezahürattan sonra yapmıştı.

Bu arada Ecevit'in bir süredir Bilsay Kuruç'a tavır aldığı ve Moskova gezisinin hazırlıklarını yapmakla görevlendirilen Çalışma Grubunun sorumluluğunu Necat Erder'e verdiği biliniyordu. Bu arada çok önemli ekonomik temasların yapıldığı Washington ve Moskova gezilerinde de Bilsay Kuruç, resmi heyete dahil edilmemişti.

Bu gelişmelerin ışığında Ankara'da hükümete yakın çevreler, Kuruç'un yakında görevden alınacağını belirtiyorlar. Ancak yine bu çevreler, Başbakanın bu uygulamayı, halen DPT'de çalışmaları sürdürülen 4. Beş Yıllık Planın ortaya çıkmasından sonraya bırakabileceğini ifade ediyorlar.

Ecevit, Türk-İş yöneticileriyle görüştü

ANKARA(AA)

Başbakan Bülent Ecevit, dün Başbakanlık konutunda Türk-İş Genel Başkanı Halil Tunç ve Genel Sekreteri Sadık Şide'yi kabul ederek uzun süre görüştü. Toplantıda Devlet Bakanı Hikmet Çetin, Çalışma Bakanı Bahir Ersoy ve İşletmeler Bakanı Kenan Bulutoğlu da hazır bulundu.

Alınan bilgilere göre, hükümet ile Türk-İş arasında ortak bir çalışma başlatılmış bulunuyor. Bu çalışmaların teknik düzeydeki kısmının bu hafta sonuna kadar tamamlanacağı belirtiliyor. Bugünkü toplantıda ortak çalışmanın stratejisi üzerinde durulduğu öğrenildi.

KONGRE İLANI

Fatih Avcılar Derneğinden:

Derneğimizin olağan kongresi 1 Temmuz 1978 günü ekseriyetin temin edilememesinden 7 Temmuz 1978 günü saat 20.30'da Fatih Cad. 63/A daki dernek lokalinde yapılacaktır. İlgililere saygı ile duyurulur.

GÜNDEM

1— Yönetim Kurulu başkanı tarafından açılış.
2— Kongre başkanı seçimi
3— Saygı duruşu
4— Hesapların tetkiki
5— Yönetim raporunun okunması
6— Hesap raporunun okunması
7— Faaliyet raporu
8— Tenkitler ve öneriler
9— Eski idare heyeti ibrazı
10— Yeni idare heyeti seçimi

KAYIP- Şebekemle İETT kartımı yitirdim. Hükümsüzdürler.
Mehmet Turgay Gökçen

Ceylanpınar...

(Baştarafı 1. Sayfada)

"Askeri birlikler şehri tamamen kuşattılar. 38 işçi tutuklandı. Bunlar işten atılan işçiler. Olay bazı gazetelerde değişik biçimde yorumlanıyor. Amaç halkı kışkırtmak ve yıldırmak."

Ceylanpınar 40 bin nüfuslu bir yer. Bu bölgenin jandarmalarına ek olarak Diyarbakır'dan çok sayıda kuvvet getirilmesi halk arasında tepkilere yol açıyor.

Dün Denizcilik ve Kabotaj Bayramı idi

AYDINLIK HABER MERKEZİ

Kabotaj bayramı dün kutlandı. Bayram dolayısıyla Başbakan Bülent Ecevit, Ulaştırma Bakanı Güneş Öngüt'e bir kutlama mesajı göndererek "Üç yanı denizle çevrili ülkemizin deniz ulaştırmacılığında yeni atılımlar yapması, ulaştırmacılığımızın denizcilik aleyhine yıllar boyunca oluşan dengesizliği gidermesi Hükümetimizin önemle üzerinde durduğu amaçlar arasındadır." dedi.

1 Temmuz, denizciliğimizin millileştirilmesi için girişilen çabalar sonunda kabotaj hakkının Türk karasularında Türklere geçmesinisağlayan yasanın çıkmasıyla Kabotaj Bayramı olarak kabul edilmiştir. 1926 yılında kesinleşen "Türkiye Sahillerinde Nakliyatı Bahriye (Kabotaj) ve Limanlarla Karasuları Dahilinde İcrayı Sanat ve Ticaret Hakkındaki Yasa", daha önce 1923 yılında düzenlenen İzmir İktisat Kongresinde oybirliği ile alınan, "kendi limanlarımızda kendi bayrağımızdan maadasının ticaret yapamaması ve kabotajda hakkı istiklalimizin tamamen istimal edilmesi" şeklindeki karara dayanmaktadır. 815 sayılı Kabotaj Yasasına göre, Türkiye kıyılarının bir noktasından diğerine yük ve yolcu taşımak ve kıyılarda, limanlarda ve limanlar arasında römorkaj ve kılavuzluk ve her türlü liman hizmetlerini yapmak hakkı, ancak Türk bayrağını taşıyan gemilere tanınmıştır. Yabancı bayraklı gemilerin bu tür işleri yapması ise suç sayılmıştır. Yabancı bayraklı gemiler, ancak yabancı ülkelerden aldığı yolcu ve yükleri Türk limanlarına veya Türk limanlarından aldığı yolcu ve yükleri yabancı limanlara taşıyabilmektedir.

AP muhalefeti...

(Baştarafı 1. Sayfada)

relerde kuşku yarattı. Bergama'nın bir özelliği Hayrettin Yorgancıoğlu'ndan önce il yöneticiliği yapan Kemal Serdaroglu'nun memleketi olması. Kemal Serdaroğlu Genel Merkeze ters düşen demeçler verdiği için görevden alınmış, fakat yerine yine muhaliflerden Hayrettin Yorgancıoğlu atanmak zorunda kalınmıştı.

Bergama'da yapılan toplantı muhalefetin atakta olduğunu gösteriyor. Merkez yanlıları da bu toplantıyı "Demirel'e ihanet toplantısı" diye nitelendiriyor. Ayrıca aynı çevreler halen Foça'da bulunan Kamran İnan'ın da toplantıya katılma olanağından sözediyor. Öte yandan Merkez yanlılarının toplantıları da başarısızlıkla sonuçlandı. İl yönetimini düşürmek amacıyla istifaya zorlanan Beliğ Beler'in dün merkezcilerle arası açıldı ve istifadan vaz geçti. Geri kalan dört kişiden İlyas Supahi ve Şefik Beyat'ın da ayrılmasının söz konusu olmadığını belirttiler. Bu durum karşısında Ocak gazetesi sahibi Acar Tuncer ve çevresi kısa sürede bekledikleri istifalardan umutlarını kesmiş durumdalar.

Dışişleri Bakanlıkları düzeyindeki Türkiye- Yunanistan görüşmeleri Salı günü başlıyor

ANKARA (ANKA)

Türkiye ve Yunanistan Dışişleri Genel Sekreterleri düzeyindeki görüşmeler, 4-5 Temmuz tarihlerinde Ankara'da yapılacak. Görüşmelerde, Ege kıta sahanlığı, Kıbrıs, FIR hattı, gibi iki ülke arasında uyuşmazlık konusu olan sorunlar ele alınacak. Aynı toplantıların Eylül ayında da Atina'da sürdürüleceği belirtiliyor.

Görüşmelere katılacak olan Yunanistan Dışişleri Bakanlığı Genel Sekreteri Byron Thedoropulos, 4 Temmuz Salı günü Ankara'ya gelecek.

Fikret Demir...

(Baştarafı 1. Sayfada)

Rusya savaş gemilerinin boğazlardan serbestçe geçirdi. Montrö anlaşmalarını ayaklar altına aldı. Rusya Kıbrıs konusunda da bize dost olmadığını gösterdi. Bu yüzden Ecevit'in Rusya gezisini tenkit ediyoruz.

"Volfram satılması meselesine gelince; her şeyden önce bu madenimizi almak için Amerika ile Rusya rekabet içerisindeler. Rusya'ya olsun amerika'ya olsun bu madenin verilmesine karşıyım. Rusya bizden aldığı volfram ile silah, atom yapacak. Eğer volframın Rusya'ya satılması gerçekleşirse bu madenlerde çalışan işçilerle birlikte buna karşı koyacağız. Sendikamız bu konuda bütün işçiler içerisinde çalışmalarını sürdürecektir"

Fikret Demir, daha sonra Türkiye'nin dış politikası ile Rusya'nın durumu hakkında şunları söyledi.

"Amerika'yı itipte Rusya ile, Rusya'yı itipte Amerika ile dost olamayız. Bu siyasete bağlı olarak Rusya'ya sağlanacak kolaylıklara, karşı olacağız."

"Ben sendikacı olarak 1976'da Rusya'ya gittim. Onların bugünkü idaresini allah bize vermesin. İşçilerin grev hakkı yok. Sendikaları; işçiler değil, devletin başındakiler tespit ediyor. Rus işçisinin, halkının üzerinde zulüm var. Sendikacılar Rusya'da büyük bir hakimiyete sahip. Devletle bütünleşmişler.

Rusya istemedi diye Aydınlık muhabirinin götürülmemesine karşı çıkan Fikret Demir madem diğer gazeteler gidiyor. Aydınlık'ın da gitmesi gerekirdi. dedi.

Volfram Tesislerinde sözleşme imzalandı

BURSA (THA)

Bursa ve Havalisi Maden İşçileri Sendikası ile Etibank Genel Müdürlüğü arasında Uludağ'daki Volfram Tesislerinde çalışan 1100 işçiyi kapsayan toplu iş sözleşmesi görüşmeleri anlaşmayla sonuçlandı. İşçilerin 1. yıl aylık maaşlarına net 4 bin lira zam yapılması kabul edildi.

Bursa ve Havalisi Maden İşçileri Sendikası Başkanı Fikret Demir, THA'ya yaptığı açıklamada, Etibank Genel Müdürlüğü ile yapılan görüşmelerde toplam 130 maddeden oluşan sözleşme taslağının önce 12 maddesinde uyuşmazlığa gidildiğini ancak sürdürülen görüşmeler sonucunda anlaşmaya varılarak sözleşmenin imzalandığını söyledi.

SÖZLEŞMENİN SAĞLADIĞI HAKLAR

Fikret Demir sözleşme ile elde edilen hakları ve ücret artışlarını şöyle açıkladı:

"Etibank'la görüşmelere 1.1.1978 tarihinde başlandı. 6 ay süren görüşmelerden sonra 12 maddede uyuşmazlığa gidildi, ancak bu maddeler üzerinde daha sonra anlaşmaya varıldı, yeni sözleşme imzalandı. Sözleşme iki yıllıktır. İşçilerin günlük ücretlerine 1. yıl için brüt 110 lira, 10 lira ağırlık zammı ve çalıştıkları her yıl için 1 lira kıdem zammı alınmıştır.

İşçilere ayrıca ayda 250 lira aydınlatma ücreti, yılda iki bin lira yakıt ücreti, yılda bir takım yazlık, bir takım kışlık elbise verilmesi kabul edilmiştir. Yeraltında çalışanlara yılda 5 maaş, yer üstünde çalışanlara 4 maaş ikramiye ödenecektir. İşçiler günde 30 lira yemek ücreti alacaktır.

Tesiste 20 yılını dolduran işçilere 5 bin lira ikramiye verilecektir. Sendikamız 50 binlira, işletme de 50 bin lira vererek, yılda bir kez işçilere moral, gecesi düzenlenecektir."

Demir ayrıca işçilerin 6 aylık birikmiş sözleşme farklarının Temmuz ayında ödeneceğini ve işçilere ilk etapta 10'ar bin lira avans dağıtılacağını, tesise işçi alımında işveren ve sendikacılardan oluşan bir heyetin yetkili olacağını söyledi.

Halka yaptıkları saldırıları gizlemeye çalışan Ülkücü Gençlik Derneği Başkanı

Yazıcıoğlu Amerika ve Rusya'ya karşı mücadele ettiklerini iddia etti

ANKARA(ÖZEL)

Ülkücü Gençlik Derneği Genel Başkanı Muhsin Yazıcıoğlu dün düzenlediği basın toplantısında Ülkücü Gençlik Derneği'nin dernekler kanununa uygun olarak teşkilatlandığını ileri sürdü. 400 yerde şube açtıklarını söyleyen Yazıcıoğlu iktidarın ÜGD'nin gelişmesinden tedirgin olduğunu ileri sürdü.

Çin'den tehlike gelmediğini belirten Yazıcıoğlu esas tehlikenin Amerika ve Rusya'dan geldiğini belirtti. Daha sonra gazetecilerin sorularını cevaplayan Yazıcıoğlu muhabirimizin "Halka saldırarak Amerika ve Rusya'ya karşı mücadele edilebilir mi?" sorusunu geçiştirmeye çalışarak cevapsız bıraktı.

Ülkü Ocakları Derneği ve Ülkücü Gençlik Derneği arasındaki görüş ayrılıklarına değinmekten kaçınan Yazıcıoğlu ÜGD'nin "Bir ihtiyaç sonucu doğduğu" görüşünü tekrarladı.

Türkler...

(Baştarafı 1. Sayfada)

mediklerinden ötürü İskenderun Demir Çelik Fabrikası için gerekli yedek parçayı aylarca beklemişlerdir. Yüksek seviyeli bir yönetici geçen gün, "Bundan böyle Rus parasına muhtacız" şeklinde şikayette bulunmuştur. Birçok Türkün düşüncesi ise, şu kelimelerle ifadesini bulmaktadır: Türkiye'nin yıkılmış ekonomisini kalkındırmak ve Rusya'nın nüfuzunu kırmak için yapılacak tek şey batının derhal yardım elini uzatmasıdır"

Bir zam daha İzmir'de havagazı ücretlerine yüzde yüzden fazla zam yapıldı

İZMİR (ÖZEL)

İzmir'de havagazı ücretlerine yüzde yüzden fazla zam yapıldığı açıklandı.

Belediye Meclisinde alınan karar uyarınca halen 160 kuruştan satılan havagazının 1 metreküpü konutlarda 325, konut dışındaki yerlerde de 506 kuruşa çıkarıldı. Yeni tarife, Enerji ve Tabii Kaynaklar Bakanlığınca onaylandıktan sonra yürürlüğe girecek.

Volfram Tesisleri Müdürü değiştirildi

BURSA (THA)

Enerji ve Tabii Kaynaklar Bakanı Deniz Baykal'ın görevden aldığı Uludağ'daki Volfram Tesisleri Müdürü Nizamettin Ünal'ın yerine, Etibank Genel Müdürlüğü İşletmeler Dairesinde görevli Sabri Karahan atandı. Karahan yeni görevine başladı.

Sovyetler' in kurduğu

İsdemir'de 1977 yılı çelik üretimi yüzde 35 düzeyinde kaldı

İSKENDERUN

İskenderun Demir-Çelik Fabrikasında (İsdemir) üretim planlanan düzeyin yarısına ulaşamadı, çelikhanedeki üretim de 1977 yılında yüzde 35 düzeyinde kaldı.

1977 yılında yüksek fırında üretim ancak yüzde 39, çelikhanede üretim yüzde 35 olurken, kütük ve profil haddehanelerindeki kayıp da planlananın 2,5 katı fazla oldu.

Atom enerjisi santralı

(Baştarafı 1. Sayfada)

Ancak şunu hemen belirtmeliyiz ki, Türkiye'nin atom enerjisi üretmesine temelden karşı çıkmıyoruz. Bilindiği üzere bugün dünya halkları iki süper devletin atom enerjisi ve atom silahları alanındaki tekellerini kırmak için mücadele ediyor. Atom enerjisi üretmek başlangıçta iki süper devlete ait bir imtiyaz iken bugün atom enerjisi santrallarına sahip olan ülkelerin sayısı 20 civarındadır. Gelişme, gittikçe daha çok sayıda ikinci ve üçüncü dünya ülkesinin atom enerjisi üretmesi yönündedir ve bu olay hiç şüphesiz dünya halklarının ve barışın yararınadır. Ne var ki, Türkiye'nin atom enerjisi üretmesinden yana olmakla beraber şu noktalarda kararlı bir mücadele yürütmeliyiz:

1. Tarım üreticilerinin menfaatlerini savunmak,
2. Halkın sağlığını savunmak,
3. Yurdumuzun doğa güzelliğini ve doğal kaynaklarını korumak.
4. Enerji üretimi alanında dışa bağımlılığa karşı çıkmak.

Türkiye hem atom enerjisi üretmeli, hem de bu üretimi köylüye, halkın sağlığına ve doğaya zarar vermeden, aynı zamanda bağımsız bir enerji politikasının gereği olarak başarmalıdır.

Bu nedenle kurulacak santralların yerleri doğru seçilmeli, halk sağlığının, tarımın ve doğanın korunması için gerekli olan bütün tedbirler alınmalıdır. Bağımsız bir enerji üretimi politikasının parçası olarak, atom enerjisi üretiminde iki süper devletin denetimine imkan verilmemeli, İkinci ve Üçüncü Dünya ülkeleri ile işbirliği yapılarak kendi kaynaklarımıza dayanan ve kendi teknolojimizi geliştiren bir çizgi izlenmelidir.

Müezzinoğlu, Norveç-Türkiye görüşmelerinin sonucunu açıkladı

ANKARA(ÖZEL)

Maliye Bakanı Ziya Müezzinoğlu, hafta içinde yapılan Norveç-Türkiye Karma Ekonomik Komisyon toplantısı sonuçları ile ilgili bir açıklama yaptı.

Ziya Müezzinoğlu, Norveç'le 20 milyon Norveç Kronluk garantili devlet borçlarının ertelenmesi konusunda imzalanan anlaşmanın OECD Yardım Konsorsiyumunun aldığı prensip kararı uyarınca imzalanmış ilk anlaşma olduğunu söyledi.

Maliye Bakanı Ziya Müezzinoğlu ayrıca Türkiye-Norveç Karma Komisyon toplantısında, Türkiye ile Norveç'in diğer üçüncü ülkelerle ortak yatırımlara girişmeleri konusunda anlaşmaya varıldığını açıkladı.

30 Ağustos...

(Baştarafı 1. Sayfada)

kin olarak şunları söyledi:

"Sorumsuzca bir tutumla orduyu kışkırtmayı deniyorlar. 'sol' geçinen fakat ne olduğunu kesinlikle bilemediğim bazı çevrelerden de bu oyuna katkıda bulunanlar var. Adalet Partisi'nin Genel Başkanı ve üst kademe yönetimi 30 Ağustos yaklaşırken, bu konudaki kışkırtmalarını, MHP ile birlikte büyük bir sorumsuzlukla artırmaya başlamışlardır. AP'nin Genel Başkanı Milli Güvenlik Kurulu'nu kışkırtmaya kalkışmaktadır."

Ecevit konuşmasında dış ilişkiler konusunda da şunları söyledi:

"Türkiye'nin birçok iç sorunun düğümünün de dışarda bulunduğunu herhalde arkadaşlarım takdir ederler. O düğümlerin bir an önce çözülebilmesi, dünyadaki saygınlığımız ve gücümüz açısından olduğu kadar, ekonomizi yeniden işler duruma getirebilmemiz açısından da zorunluydu. Bu yolda da küçümsenmeyecek adımlar atılmıştır."

Ecevit' İskenderun Demir-Çelik fabrikası konusunda ise şunları söyledi:

"İsdemir kapasitesinin ancak yüzde 10'uyla çalışmaktadır. Bu utanç verici bir durumdur. Hepimiz için utanç verici bir durumdur. Ben bu utancı özellikle Rusya'da duydum. Tasavvur edemeyeceğimiz kadar yüksek mevkilere kadar birçok kimsenin önünde veya zihninde İskenderun'da üretim rakkamları vardı. Bizim ekonomimize katkıda bulunmak istiyorlar ama, 'İskenderun Demir-Çelik ne olacak. Bizim cesaretimiz kırılıyor' diyorlardı.

Konuşmasında Mülkiyeliler Birliği'nin kurşunlanması olayına da değinen Ecevit, "dün gece dehşet görüntüsü AP'ye, kökü MHP'ye dayanan bir yapı kuruluş Adalet Partisi Genel Merkezi'ne sırt vererek yeni bir kundaklama eylemi gereğince çevrelerine ateş açmışlardır. Gönlünü ve düşüncelerini partisini MHP'lileştirmek için seferber etmiş bir Genel Başkan yardımcısının olan biteni Adalet Partisi Merkez binasında seyretmesi de anlamlı bir olay olarak değerlendirilmelidir" dedi.

Öte yandan bir bildiri yayınlayan CHP TBMM Grubu, "Ortak Grupta yapılan görüşmelerden hükümetin daha da güç kazanarak çıktığını belirtti.

Ancak şunu hemen belirtmeliyiz ki, Türkiye'nin atom enerjisi üretmesine temelden karşı çıkmıyoruz. Bilindiği üzere bugün dünya halkları iki süper devletin atom enerjisi ve atom silahları alanındaki tekellerini kırmak için mücadele ediyor. Atom enerjisi üretmek başlangıçta iki süper devlete ait bir imtiyaz iken bugün atom enerjisi santrallarına sahip olan ülkelerin sayısı 20 civarındadır. Gelişme, gittikçe daha çok sayıda ikinci ve üçüncü dünya ülkesinin atom enerjisi üretmesi yönündedir ve bu olay hiç şüphesiz dünya halklarının ve barışın yararınadır. Ne var ki, Türkiye'nin atom enerjisi üretmesinden yana olmakla beraber şu noktalarda kararlı bir mücadele yürütmeliyiz:

1. Tarım üreticilerinin menfaatlerini savunmak,
2. Halkın sağlığını savunmak,
3. Yurdumuzun doğa güzelliğini ve doğal kaynaklarını korumak.
4. Enerji üretimi alanında dışa bağımlılığa karşı çıkmak.

Türkiye hem atom enerjisi üretmeli, hem de bu üretimi köylüye, halkın sağlığına ve doğaya zarar vermeden, aynı zamanda bağımsız bir enerji politikasının gereği olarak başarmalıdır.

Bu nedenle kurulacak santralların yerleri doğru seçilmeli, halk sağlığının, tarımın ve doğanın korunması için gerekli olan bütün tedbirler alınmalıdır. Bağımsız bir enerji üretimi politikasının parçası olarak, atom enerjisi üretiminde iki süper devletin denetimine imkan verilmemeli, İkinci ve Üçüncü Dünya ülkeleri ile işbirliği yapılarak kendi kaynaklarımıza dayanan ve kendi teknolojimizi geliştiren bir çizgi izlenmelidir.

TELEVİZYON

17.00 PAZAR MAGAZİN
18.00 İKİNCİ HAYAT
Yeni dizi filmin ilk bölümü yayınlanacak
18.25 SİRK
19.00 TV'DE SİNEMA (KIZGIN TOPRAK)
Yönetmenliğini Fevzi Tuna'nın yaptığı, başrollerinde Tamer Yiğit ve Fatma Girik'in paylaştıkları 1974 yapımı bir yerli film. Osman Şahin'in "Musallin ile Kuşde" adlı hikayesinden uyarlanan film, başarısız bir uyarlama olarak gösterildiği dönemde tepki görmüştü. Filmde feodal baskılar altında yaşayan köylülerin çaresizliği, kaderine küsmüşlüğü gösteriliyor.
20.30 HABERLER
21.00 NAKLEN MEVLUT YAYINI
Miraç Kandili nedeniyle Diyanet İşleri Başkanı Tayyar Altınkulaç'ın konuşması ve naklen mevlut yayını ekrana gelecek.
22.15 GİYİM KUŞAM DÜNYASI
Dizi filmin altıncı ve son bölümü yayınlanacak.
22.45 GÜNE BAKIŞ

RADYO

TRT 1

05.00 Açılış
05.05 Türküler- Şarkılar
06.02 Günaydın
07.02 Köye Haberler
07.30 HABERLER
09.02 Tatlı Sabahı
12.02 Radyo Tiyatrosu
13.00 HABERLER
15.01 Türkçe Sözlü Hafif Müzik
15.45 Türküler
16.30 Oyun Havaları
19.00 HABERLER
20.15 Saz Eserleri
22.02 Türk Yorumcuları Türk Bestecileri
22.30 Bilin Çalalım
23.00 HABERLER
23.30 Bizden Sesler Bizden Besteler
00.02 Gece Konseri
01.00 Kapanış

TRT 2

08.00 Gün Başlıyor
09.00 Türküler Geçidi
10.00 Çocuğun Dünyası
11.00 Erkekler Topluluğu
11.50 Çağdaş Türk Sanat Müziği
13.30 Aşıklık Geleneği
14.00 Çağdaş Türk Sanat Müziği
15.15 Senfonik Müzik
16.30 CSO Konserlerinden
17.45 Şarkılar
19.30 Haftanın Olayı
20.30 Açık Oturum
21.30 Türk Hafif Müziği
23.00 Caz Dünyasından
23.35 Çağdaş Türk Sanat Müziği
23.55 Kapanış

TRT 3

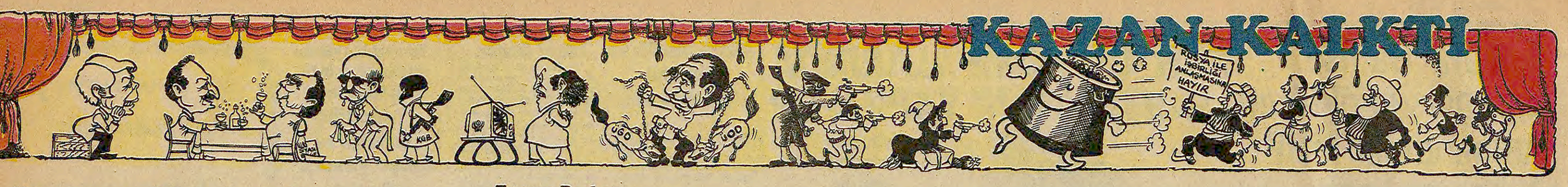
07.00 Açılış
07.02 Güne Başlarken
08.00 Sabah İçin
09.00 Meltem
10.15 Ankara Radyosu Çoksesli Korosu
10.30 Çağdaş Türk Sanat Müziği
11.45 Küçük Konser
13.00 Tangolar
14.00 Konser Saati
16.00 Caz Ustaları
17.45 Viyolonsel Soloları
18.30 Plak Dolabından
19.30 Halk Ozanları Bölge Sanatçıları
21.00 Pazarın Konseri
22.00 Opera Dünyasından
23.00 Çağdaş Türk Sanat Müziği
00.30 Samanyolu
01.00 Kapanış

Aydınlık
BAYAŞ / Basın-Yayın A.Ş. adına sahibi:
FERİT İLSEVER

Yazı İşleri Müdürü: MEHMET ATABERK
Haber ve Makalelerden Sorumlu Müdür:
S.AYDOĞAN BÜYÜKÖZDEN
Müessese Müdürü: O.GÜRHAN ERTÜR
Dizgi: Aydınlık Ofset Tesisleri
Baskı: İst. GÜNTUR
Dağıtım: GAMEDA

MERKEZ BÜRO: İSTANBUL
Nuruosmaniye Cad. 3/3 Cağaloğlu
Yazı İşleri Tel: 26 52 44
İdare Tel: 26 54 37

ANKARA BÜROSU: Menekşe Sok. 33



Karıncaezmez Faik ile Anasıağlamaz Ali boğaz boğaza geldi

MECLİSTE BÜYÜK REKABET

Meclis muhabirimiz laf arasında bildiriyor

Meclis salonları büyük bir çekişmeye sahne oluyor sayın sporseverler, (pardon) okurlar... Eski 12 Martçılar başağrılarının artması üzerine, Karıncaezmez Faik Sürün ve Anasıağlamaz Ali Belverdi bu işe çok alındı. "Unutulmak ne acı" diyen Sürün ve Belverdi "önce beni öldürsünler" diye yakararak büyük bir rekabete tutuştu.

Meclis, tarihi ve çalgılı bir konuşma yapan Karıncaezmez Faik, "Şimdiki çocuklar çok terbiyesiz oldu, efendim. Büyüklere saygı diye birşey kalmadı. Büyük, küçük hiç tanımıyorlar. Benim gibi en büyük işkenceci dururken başkalarını öldürüyorlar. Bu bana reva mı, arka sırada uyuyan Vefa mı?" diyerek şöyle devam etti:

"Ey kurtuluşa kadar savaş diyen, kurtu eti söğüş yiyenler. Etmeyin, eylemeyin çocuklar... Ben dururken başkasını vuruyorsunuz, klasımı beş paralık ediyorsunuz..."

Son derece üzüntülü olan ve kürsüden ağlayarak inen Sürün'ü, arkadaşları "Üzülme Faik, biz sana iki üç tane Kontrgerilla daha kurarız avunursun, aslanım" diyerek ancak teskin edebildiler.

Faik Sürün'den sonra kürsüye çıkan Ali Belverdi de, "Ana ağlatmakta benim üstüme yoktur. Hiç bir şeye yanmam, anam öldüğü için bir tek onu ağlatamadım, ona yanarım" diyerek şöyle devam etti:

"Kurtuluşa kadar savaş diyenler varmış. Olur mu öyle şey. Bu işi önce bize sorsunlar. Kurtuluşa kadar savaş birşeye benzemez. Oldu mu Şişli'ye kadar olsun da savaştığımıza değsin."

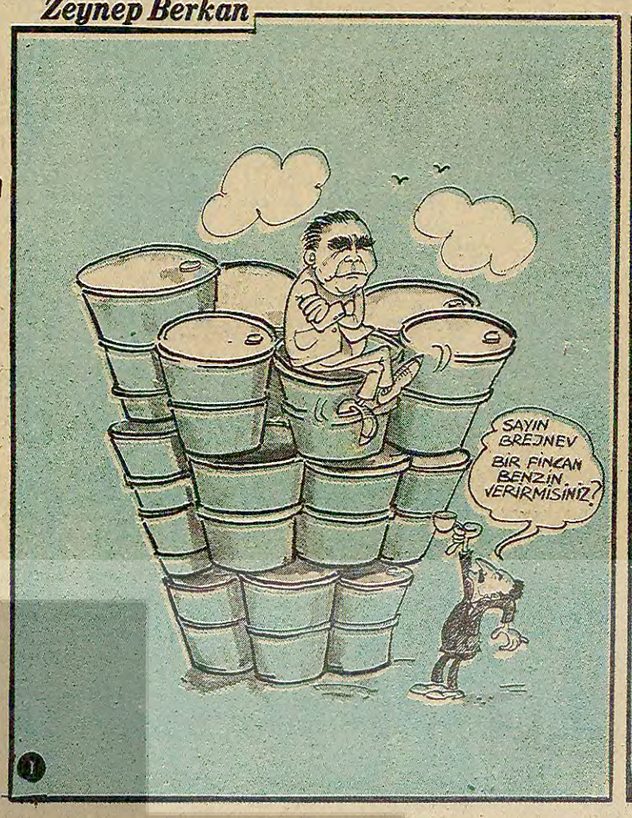
Hükümeti Şişli'ye kadar savaş ilan etmemekle eleştirerek konuşmasını bitiren Belverdi, hemen miğferini başına geçirip, meclisten dışarı fırladı. Belverdi son olarak Kurtuluş semtinde sipere yatmış olarak görüldü.

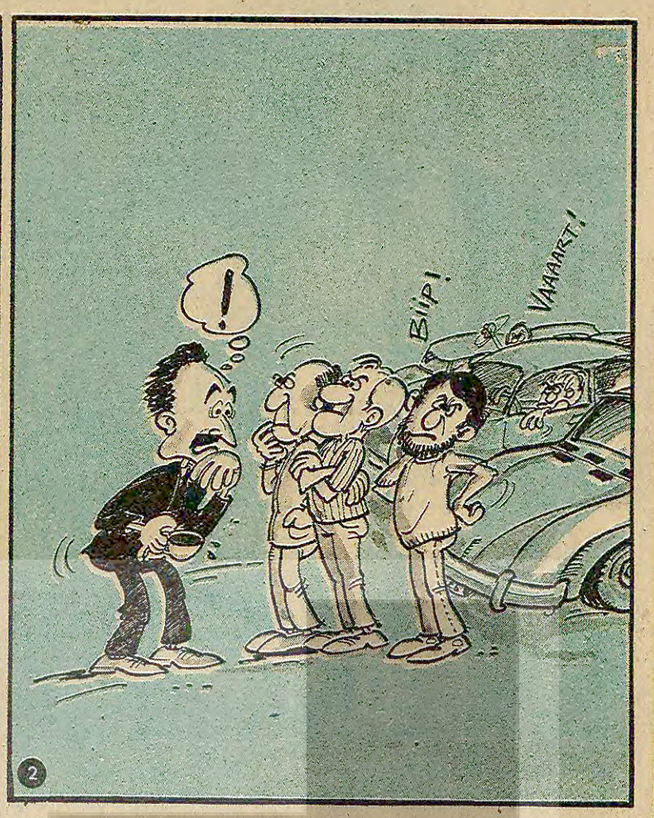
Bu arada gazetemize telefon eden MLSPBAMGÜM örgütünün "ÇATAPAT" koluna nensup esrarengiz bir kişi "Noluyo kardeşim? Biz de insanız, bizim de canımız var. Bu kadar işi birarada nasıl görelim. Ayrıca hiç bir sosyal güvencemiz de yok. Öldürülmeye bu kadar rağbet artarsa, Küba'dan asker tutmak zorunda kalacağız valla. Kurtuluşa kadar savaş ama biraz da yavaş" dedi.

Esrarengiz kişi isteklilerin bundan böyle üç fotoğraf ile açık adreslerini belirtir birer başvurma dilekçesi hazırlayarak, Galata Köprüsünün ortasına bırakmalarını istedi.

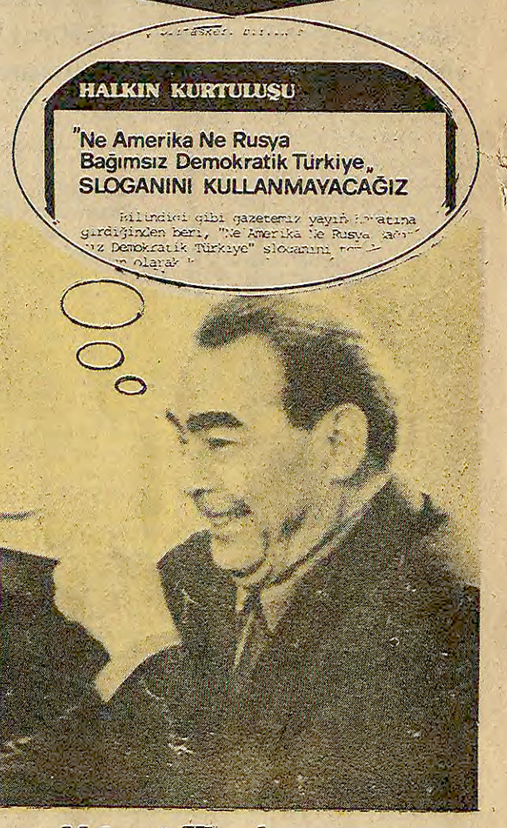
MLSPBAMGÜM Örgütünün "Çatapat" koluna mensup esrarengiz bir kişi: "Bizim de canımız var, biz de insanız. Biraz yavaş kardeşim" dedi?

Zeynep Berkan





Haşaratı güldürmeyin



yedi günde kaynayan kazan

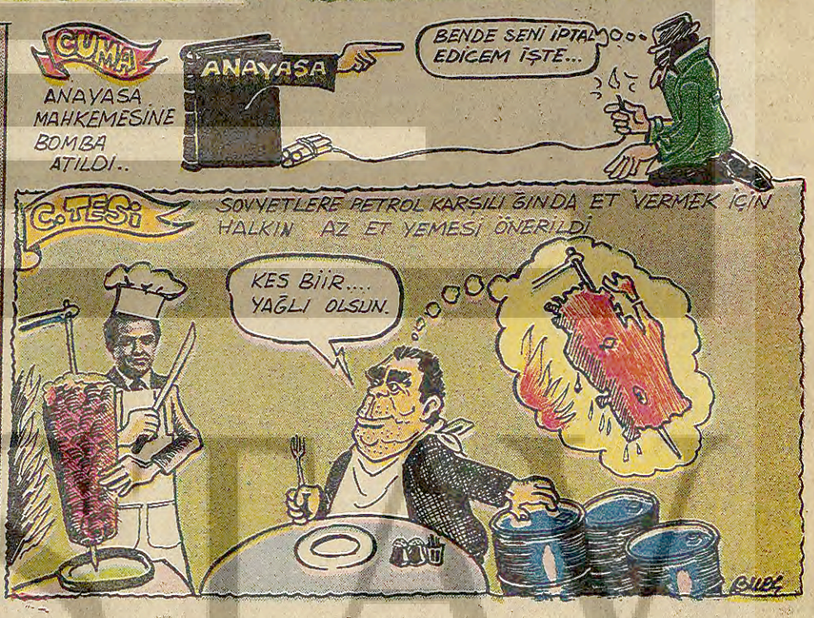




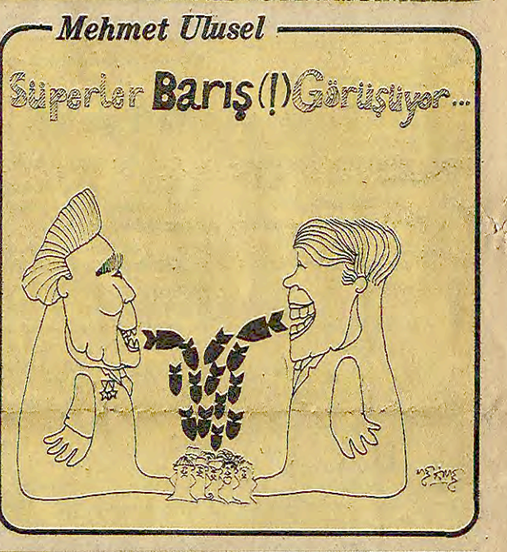








Mehmet Ulusel



SUBJEKTİF' İN YAKALADIĞI

Demirel Erzurum mitinginde kürsüyü ele geçirebilmek için meydan kavgası verdi





(Foto: Tele-Sübjektif)



Hüseyin Bey bir gece gizlice anahtarı alır

yazan *Ümit Kaftancıoğlu*
DESEN: Sevinç Altan

25

Ayvaz anlar ki bu inatçı çocuktan at almak, sazla sözle yola getirmek zor. Arkada yiğitler, Köroğlu bakıyor. Sazı bir yana iter itmez gürzünü kapar: "Al bakalım yiğit, canını düzde mi buldun?" diye fırlatır. Hüseyin beyin istediği de döğüş. Canına minnet. Bütün gücüyle Ayvaz Han'a yüklenince Ayvaz kır atı sürer, kaçar, gelir Köroğlu'nun yanına. Köroğlu patlayacak durumdadır. Hiç ses etmez. Kır attan Ayvaz'ı indirip kendi atlar atına, sürer Hüseyin Beyin yanına. Öyle bir bağırır, öyle bir nara atar ki, Çamlıbel inim inim inler. Hüseyin Bey aldırmaz. Köroğlu'nun karşısına dikilir:

—Bağırıp çağırmayla tilkiler korkar. Bırak öyle bağırmayı da çık karşıma, kolla kendini der.

Hüseyin Bey babasını tanıyordu. Köroğlu tanımıyordu. Baba oğul vurdular, kırdılar, düştüler, kalktılar... Köroğlu pes edecekken oğlunun kolunda pazubendi gördü.

—Yiğit, boş değilmişsin. Seni çok beğendim. Yalnız adın ne senin yoksa Hüseyin mi? der...

—Bana Koç Köroğlu'nun oğlu Hüseyin derler, Dağıstan'dan gelirim. Kardeşim Hasan gelmiştir Çamlıbel'e, babımın yanına. Ben de oraya gidiyorum.

—Yavrum, der, ben senin babanım. Kardeşin Hasan'da şurada. Burası benim korluklarım, şunlar yiğitlerim...

Baba oğul sarmaş dolaş oldular. Birlikte at sürüp yiğitlerin yanına geldiler. Yiğitlerin arasında gizli bir tartışma vardı. "Köroğlu yenemediği yiğidi kandırıp böyle alıyor aramıza..." diyorlardı. Köroğlu sezdi bu küçümsemeyi. Aldı sazı eline görelim orada ne dedi beylere:

Dinlen beni canım beyler
Gelen kurdoğlu kurdoğlu
Sazım çalar dilim söyler
Gelen kurdoğlu kurdoğlu

Yiğide döğüş dert olmaz
Baykuşa bağlar yurdolmaz
Çakal yavrusu kurdolmaz
Gelen kurdoğlu kurdoğlu

Taş üstüne yazı yazan
Aslan oğlu olmaz hızan
Ordu ezen saflar bozan
Gelen kurdoğlu kurdoğlu

Şimşek çakıp rüzgar esen
Düşmanına kılıç basan
Ben Köroğlu, yavrum Hüsen
Gelen merdoğlu merdoğlu,

Beyler durumu anladı. Herkes kalkıp Hüseyin'in gözlerinden öptü. Kalktılar, Çardaklı Çamlıbel'e geldiler. Köroğlu'nun Dağıstan'da bir tek hanımı kalmıştı. Beylerinden biri ikisini Dağıstan'a yolcu etti;

—Gidin, dedi, Telli Nigar artık bizden uzakta kalamaz, iki oğlu burada. Onu alın gelin.

Beyler at bindiler. Gittiler, Telli Nigar'ı alıp geldiler. Telli Nigar'ın gelişi büyük bir şölenle



kutlandı. Beyler yediler, içtiler. Konuklar, seyisler, işçiler, herkes yedi içti, eğlendi.

Hüseyin Bey de şölendeydi. Köroğlu'nun belinde asılı 99 anahtarı görmüştü. Pek ilgisini çekti...

Kırk gün kırk gecelik eğlence bittikten sonra Hüseyin Bey babasına yaklaştı:

—Baba, dedi, bunca açacağı ne yapıyorsun? Bunlar sana yük değil mi? Bundan sonra istersen ben saklayayım.

Köroğlu:

—Yavrum, dedi, bir Çamlıbel'i yönetmek, ayakta tutmak bazı kurallar ister. Bazı işlerimi kırkyıldır benimle bir yastığa başkoyan hanımlarım bilmez. Bunlar benim saklı gizli işlerimdir. Olmaz. Kardeşin Hasan bir kez bir gece gizlice almış, olaları açmış, başına neler geldi? Arkasından ordu çektim gittim deeey nerelere? Sen işine bak, kendini yetiştir, at bin, kılıç kuşan... Ne istersen bana söyle...

Hüseyin ses etmedi. Etmedi ya, açacakların öneminin büyük olduğunu da anladı. Bir şeyler düşündü. Günlerce, aylarca babasını izledi. Bir fırsatını yakaladı, bir gece gizlice açacakları aldı, odaları açmak için adım attı. Sırayla açmadı odaları da, en sondan başladı. Doksan dokuzuncu odayı açtı ilkin. Son odaya baktı bir sandık. Sandığı uğraştı açtı. İçini çıkardı, döktü. Bir de baktı bir resim. Dünya güzeli bir kız. Sanki "Hüseyin gel beni al, ben seni bekliyorum" diyor. Hüseyin Bey baktı baktı baktı... Kendinden geçti. Düştü bayıldı. Pirler, erenler geldiler, Hüseyin'e bade içirdiler:

—Ey Hüseyin senin yavuklun Cihan Şah derler, Tiflis hükümdarıdır, onun kızıdır. Adı Zeycan'dır. Ona sana, seni ona aşık ettik, yavuklu ettik. Onun aşkına sana bade içiriyoruz, al iç, dediler.