Aydınlık

Kuruluş yılı: 1921
Kurucusu: SEFİK HÜSNÜ

BÜTÜN ÜLKELERİN İŞÇİLERİ VE EZİLEN HALKLAR, BİRLEŞİN!

SALI 27 HAZİRAN 1978

250 KURUŞ

ULUSAL SAVUNMA NEDEN GEREKLİ?

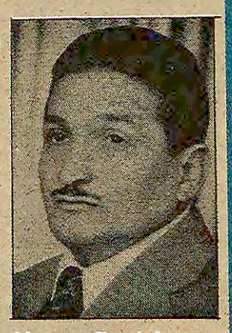
RAGIP DURAN

Moskova'nın savaş provaları ● Fransa, İsviçre, Almanya, Yugoslavya ve Romanya'nın Sovyet askeri tehditine karşı hazırlıkları

8.SAYFAMIZDA

Moskova'da imzalanan "Siyasi Belge"ye tepkiler sürüyor

Basın-İş Sendikası Mersin Şubesi Başkanı Mehmet Parku:



● "Amerika'dan çekiyoruz, Rus belasını da Ecevit başımıza sarmasın"

"Yıllardır Amerika'dan çekiyoruz. Rus belasını da Ecevit başımıza sarmasın. Ekonomik anlaşma, siyasi anlaşma derken elimizi onlara uzatırsak, sonra kolumuzu kurtaramayız.

(Devamı Sa.7, Sü.4'de)

MSP Bursa İl Başkanı Kenan Mengüç:

● "Pakistan'ı ikiye bölen, Afganistan'da darbe yapanlarla dostluk olmaz"

Bütün emperyalistler düşmanımızdır. Dediğinize katılıyorum, Amerika ve Rusya amansız düşmanlarımızdır. Bugün önümüzdeki görev şu: Sen şusun, sen busun demek yerine hepimiz birleşme-

(Devamı Sa.7, Sü.4'de)



Rıfkı Durgun: MSP Zonguldak İl Başkanı

● "Dünya iki büyük devlet tarafından paylaşılmıştır"

İlke olarak, memleketimizin yararına olan her anlaşma, hangi ülke ile olursa olsun MSP tarafından tasvip görür. Ancak şurası bir gerçektir ki, dünya iki büyük devlet tarafından

(Devamı Sa.7, Sü.5'de)

DP Trabzon İl Başkanı Ferhan Eyüboğlu:

● "Rusya ile kumar oynuyorlar"

Demokratik Parti Trabzon İl Başkanı Ferhan Eyüboğlu, "Siyasi Belge" konusundaki görüşme talebimizi memnuniyetle kabul etti ve sorularımızı şöyle cevapladı:

(Devamı Sa.7, Sü.5'de)

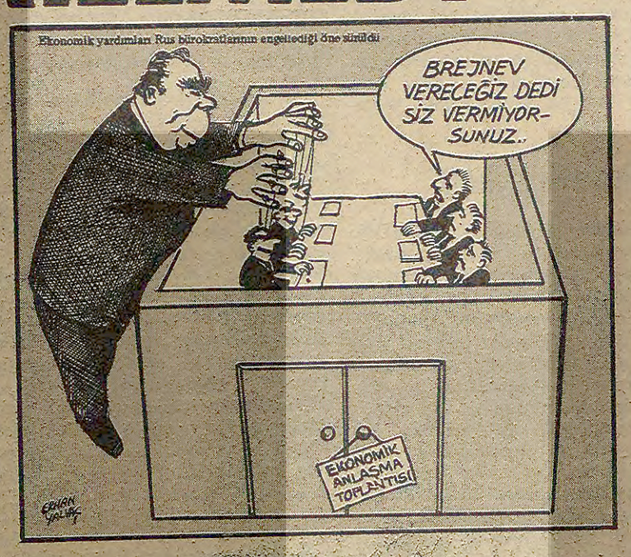
Kıta Sahanlığı anlaşması imzalandı ama

SOVYETLER'LE KITA SAHANLIĞI ANLAŞMAZLIĞI GİDERİLEMEDİ

● Kıta sahanlığının batı sınırı üzerine anlaşma yok, bu konu muğlak bırakıldı

● Bulgaristan ve Romanya ile görüşmelerden sonra konu tekrar ele alınacak

● FIR hattı görüşmeleri Moskova'da devam ediyor



ANKARA(ÖZEL)

Başbakan Bülent Ecevit'in Sovyetler Birliği ziyareti sırasında Türkiye ve Sovyetler Birliği Dışişleri Bakanları Gündüz Ökçün ve Andrei Gromiko arasında kıta sahanlığı konusunda bir anlaşma imzalanmasına rağmen, Karadeniz'deki kıta sahanlığının Batı sınırı konusunda anlaşmaya varılamadığı öğrenildi.

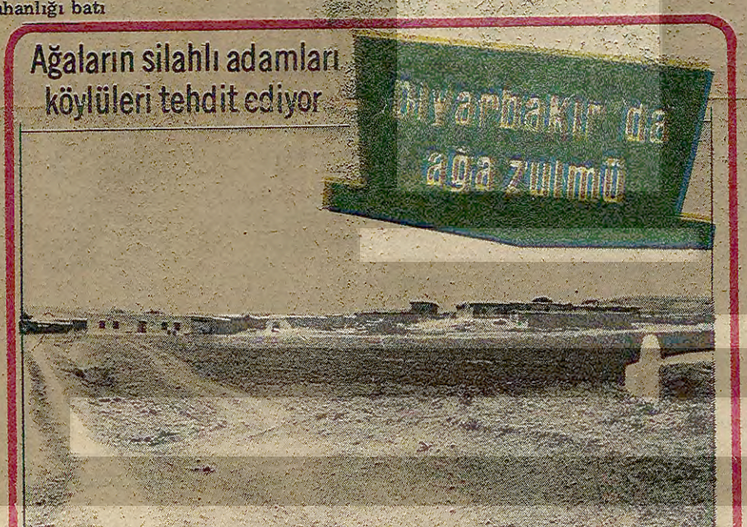
Hükümete yakın çevreler bu konunun anlaşmada belirsiz bırakıldığını, Türkiye Sovyetler kıta sahanlığı batı sınırının, bu konuda Bulgaristan ve Romanya ile yapılacak görüşmelerden sonra, bu konudaki müzakerelerin yeniden başlayacağını belirttiler.

Moskova'da Ecevit'in ziyaretinden bir hafta önce başlayan görüşmelerde kıta sahanlığının belirlenmesinde eşit uzaklıktaki ortak çizgi ilkesi belirlenmiş ancak kıta sahanlığının Batı sınırı konusunda anlaşmaya varılmamıştı.

Sovyetler anlaşmazlığın ortaya çıkmasından sonra kıta sahanlığı çizgisinin daha doğudaki bir noktada kesilmesini isterken, Türkiye daha batıdaki bir nokta üzerinde diretti. Sonunda bu ko-

(Devamı Sa.7, Sü.6'da)

Ağaların silahlı adamları köylüleri tehdit ediyor



Köpekli köyünden bir görünüm

Hazine arazisini gasbeden ağalar şimdi de köylüyü evinden kovuyor

15 köyün muhtarı Bismil köylerinde yeniden kadastro istiyor

DİYARBAKIR(ÖZEL)

Bismil ilçesine bağlı 15 köyün muhtarı, ortak bir dilekçeyle Diyarbakır Valiliğine ve İmar İskan Bakanlığına başvurarak ağalar tarafından gaspedilen hazine topraklarıyla ilgili olarak, yeniden kadastro tespiti yapılmasını istediler. Aralarında Köpekli, Karagöz, Yakubi köyleri muhtarlarının bulunduğu 15 köy muhtarı hazırladıkları dilekçede 1952'den bu yana ağaların zorbalık ve yolsuzluklarla gaspettikleri arazinin köylülere geri verilmesi talep ediliyor.

Köpekli köyünden Zülfü Yüce 1950'lerden beri sürüp işlediği bahçenin, nasıl 4 yıl sonra ağaya verildiğini şöyle anlatıyor: "Kadastro hakimi Selahattin Sezer gel-

(Devamı Sa. 7, Sü. 8'de)



Zülfü Yüce ve muhtar Behçet Kahraman.

ADANA VE ELAZIĞ'DA İKİ İŞÇİ ÖLDÜRÜLDÜ

● Kızılay'da en kalabalık saatte 2 öğrenciye ateş açıldı

HABER MERKEZİ

Adana'da, Bossa fabrikasında çalışmakta olan Ömer Kartal adlı bir işçi gece evinden sokağa çağrıldı ve tabancalarla yaylım ateşine tutularak öldürüldü. Önceki gece bilinmeyen kişiler, Ömer Kartal'ın Karşıyaka Anadolu Mahallesindeki evine gelerek, kapısını çaldılar ve "Ömer bir dakika dışarı gel" diye seslendiler. Ömer Kartal bu çağrı üzerine sokağa çıktığında, yaylım ateşe tutularak cansız yere serdiler. Olayla ilgili olarak Niyazi Öymen, Mithat Bakır, Necati Akkır adlı üç kişi gözaltına alındı.

ELAZIĞ'DA

Dün sabah Karayolları 8. Bölge Müdürlüğü önünde bıçaklı saldırıya uğrayan Haki Kalmaz adlı bir işçi öldürüldü. Olay Karayolları 8. Bölge Müdürlüğü binası önünde Yol-İş Sendikası Şube Başkanı İbrahim Tarakçı ile Şube Sekreteri Sıtkı Aslan ve Mali Sekreter Hüseyin Gül'ün bir grup işçinin saldırısına uğraması ile meydana geldi. Olayda bıçakla ağır yaralanan Haki Kalmaz kaldırıldığı hastanede öldü. Olayla ilgili olarak Yol-İş Şube Başkanı İbrahim Tarakçı, Sekreter Sıtkı Aslan,

(Devamı Sa. 7, Sü. 1'de)

BAŞYAZI

Rusya neyi destekliyor?

Ecevit'in Moskova gezisinde elde ettiği en büyük başarı, Kıbrıs konusunda Rusya'nın desteğini kazanmak olmuş! İktidar ve muhalefet birleşmiş, bu başarıyı (!) kutluyorlar.

Nedir bu başarı? Türkiye ile Yunanistan arasındaki sorunların çözümü için Sovyetler'in desteği mi sağlanmıştır? Kıbrıs'ta iki toplumun menfaatine olan bir çözüm mü bulunmuştur? Yoksa Rusya, Ege ve Akdeniz'de Yunanistan, Türkiye ve Kıbrıs arasındaki sorunlara burnunu sokmayacağına dair söz mü vermiştir?

Sovyetler'in Akdeniz ve Ege'deki siyasetleri bellidir. Onlar bütün umutlarını Türkiye ile Yunanistan arasındaki çatışmanın derinleşmesine ve savaşlara yol açmasına bağlamışlardır. Bu amaçla bazen Türkiye'nin, bazen Yunanistan'ın arkasına geçmişler, bulanık suda balık avlamaya çalışmışlardır.

Diğer yandan Sovyetler, Kıbrıs sorununu uluslararası alana çekerek, kendi müdahale imkanlarını artırmaya çalışıyorlar. Bunun için Kipriyanu'yu Sovyetler Birliği'ne davet ettiler ve sorunun iki toplum arasında çözülmesini engellemek için manevralar çevirdiler. Sovyetler, Türkiye ile yayınladıkları ortak bildiride, toplumlararası görüşmelerden söz ettikleri halde, bir yandan da sorunun uluslararası konferanslarda görüşülmesini savunan açıklamalar yapıyorlar.

Sovyetler'in "desteklediği" nedir? Türkiye'nin Kıbrıs macerasında ve Yunanistan'a düşmanlıkta ısrar etmesi. Bizimkilerin iktidarıyla, muhalefetiyle bu destek için bayram yapıyorlar. Yunanistan ve Kıbrıs'a karşı düşmanlık politikası sürdürmenin bedeli şimdi

Aydınlık

(Devamı Sa. 7, Sü. 9'da)



MSP Başkan yardımcısı ve Malatya Milletvekili Recai Kutan

Petrol arama imtiyazı verilmesine karşıyız

● "Ruslara petrol imtiyazı verilmesine güvenliğimiz ve milli menfaatlerimiz bakımından karşıyız"

● "Rusya'nın tehlike olmadığına ancak saflar inanır"

YAZISI 5. SAYFADA

Ecevit Eylülde Çin'e gidiyor

● Bakanlar düzeyinde karşılıklı ziyaretlerle Çin'le ilişkiler geliştirilecek

● Sağlık Bakanı Mete Tan Temmuzda Pekin'e giderken, Çin Dış Ticaret Bakanının Eylül ayında Türkiye'ye gelmesi bekleniyor

ANKARA(ÖZEL)

ÇinDışişleri Bakanı Huan Hua'nın Haziran ayında Ankara'ya yaptığı ziyaret sonucunda, Çin'le Türkiye arasındaki ilişkilerin Bakanlar düzeyinde yapılacak karşılıklı ziyaretlerle geliştirilmesinin kararlaştırıldığı bildiriliyor. Burada alınan kararlar çerçevesinde Sağlık ve Sosyal Yardım Bakanı Mete Tan 15 güne kadar Çin'e gidiyor. Ayrıca Çin Dış Ticaret Bakanının sonbaharda Türkiye'ye bir ziyaret yapacağı öğrenildi. Çin Dış Ticaret Bakanının bu ziyareti sırasında Çin'le Türkiye arasında 1974 yılında Turan Güneş'in ziyareti sırasında üzerinde görüş birliğine varılan bir karma ekonomik komisyon kurulması yolundaki karar hayata geçirilecek. Bu Karma Ekonomik Komisyon'un kurulmasından sonra iki ülke arasındaki

(Devamı Sa.7, Sü.8'de)

Türkiye İşçi Köylü Partisi, İstanbul'da örgütlenme faaliyetlerini sürdürüyor

● İl Başkanı Spatar: "Şimdiye kadar 4 ilçe teşkilatını kurduk. Önümüzdeki günlerde üye kayıt işlemine hız vereceğiz"

● Savcılık TİKP afişi asanlara yapılan işkence hakkında soruşturma açtı



İSTANBUL (ÖZEL)

Türkiye İşçi Köylü Partisinin İstanbul İl Örgütünün kurulmasından sonra İstanbul'un çeşitli ilçelerinde de örgütlenme çalışmaları sürdürülüyor. TİKP Kartal İlçesinin kurulmasından sonra da Beyoğlu, Bakırköy ve Eyüp ilçeleri de kuruldu.



TİKP İstanbul İl Başkanı Halim Spatar (üstte) Partinin Beyoğlu İlçe örgütünün kuruluş toplantısı (altta)

(Devamı Sa. 7, Sü. 9'da)

İTÜ'lü devrimci öğrencinin cenazesine katılmak isteyen DGB üyeleri İGD'li ve Dev-Gençli bir grubun saldırısına uğradı

İSTANBUL (ÖZEL)

Önceki gün Şişli'deki bir eve yapılan silahlı saldırı sırasında öldürülen İTÜ'lü Murat Tuncay adlı devrimci öğrencinin cenazesini kaldırmak için İTÜ'de toplanan DGB üyeleri, içlerinde İGD'lilerinde bulunduğu bir grup Dev-

(Devamı Sa.7, Sü.3'de)

Sovyetler'in kurduğu İSDEMİR'de üretim maliyetleri Karabük'ten çok yüksek

ANKARA (THA)

İskenderun Demir-Çelik Fabrikalarında (İsdemir) üretimin düşük düzeyde sürdüğü açıklandı. 1 milyon ton kapasitesi olan İsdemir 1977 yılında 172 bin ton, sıvı çelik, ürettiğini, 1978 yılı programının 660 bin ton olarak belirlendiğini söyleyen DPT yetkilileri İsdemir'in 1978 sonu itibariyle 130 bin ton dolaylarında sıvı çelik üretebileceğini belirttiler.

Tesislerin yakıt ihtiyacının karşılanamadığını da belirten DPT uzmanları, Zonguldak bölgesinden kok kömürü getirilebileceğini söylediler.

Devlet Planlama Teşkilatının hazırladığı araştırma raporuna göre İsdemir'de üretim maliyetleri Karabük Demir-Çelik Tesislerinin üretim maliyetlerinin çok üstünde

(Devamı Sa.7, Sü.3'de)

Yunanistan Dışişleri Genel Sekreteri 4 Temmuzda Ankara'ya geliyor

ANKARA(ÖZEL)

Yunanistan Dışişleri Bakanlığı Genel Sekreteri Viron Theodoropulos Dışişleri Bakanlığı Genel Sekreteri Şükrü Elekdağ'ın konuğu olarak 4-5 Temmuz tarihlerinde Ankara'yagelecek.

Teodoropulos'un bu ziyareti Bülent Ecevit ile Konstantin Karamanlis arasında Washington'da

(Devamı Sa.7, Sü.3'de)

Ankara'daki Afganistan Elçisi sığınma hakkı istedi

ANKARA(ÖZEL)

Afganistan'da Muhammed Davut Han'a karşı, Sovyet taraftarı Nur Muhammed Taraki tarafından gerçekleştirilen darbeye karşı çıkan Afganistan'ın Ankara Büyükelçisi General Muhammed Sait görevinden istifa ederek Türkiye'den siyasal sığınma hakkı istedi.

Türkiye tarafından bu talebi olumlu karşılanan Muhammed Sait daha sonra açıklanmayan bir Avrupa ülkesine gitti.

Ölüm cezası kaldırılmalıdır

YILMAZ GÜNEY

Çapça küçük, özce anıtsal bir yapıt olan "Suçlar ve Cezalar" eserinin yazarı ünlü BECCARİA, bundan ikiyüzondört yıl evvel ölüm cezasına karşı çıkıyor ve insanları, insanlığı daha iyi duruma götürmemiş olan ölüm cezası konusunda "Acaba insanlara hemcinslerini boğazlamak hakkı nereden gelebiliyor?" diye soruyordu. BECCARİA ölüm cezasının gereksizliğine inanmakta ve böylece çağdaş bilimin ulaştığı sonuçları derin bir sezgiyle görmüş bulunmaktadır.

(Devamı Sa.7, Sü.7'de)

GÜNEY YEMEN'DEKİ AYAKLANMA KONTROL ALTINA ALINDI

● Moskova'nın adamı olarak tanınan Abdülfettah İsmail'in kuvvetleri duruma hakim oldu

● Cumhurbaşkanı Ali istifa ettirildi yerine Ali Nasır Muhammed atandı.

DIŞ HABERLER SERVİSİ

Güney Yemen'de bazı askeri birliklerin hükümete karşı başlattığı ayaklanmanın, ülkedeki tek siyasal parti olan Ulusal Cephe'ye bağlı milis kuvvetleri tarafından kontrol altına alındığı bildirildi. Ayaklanmaya karşı koyanların başında, Moskova'nın adamı olarak tanınan Abdülfettah İsmail'in bulunduğu açıklandı. Ayaklananların Bab-El Mendeb'deki kuvvetler ile ikinci ve üçüncü vilayet garnizonları ve Selahaddin kampındaki birlikler olduğu bildirildi.

(Devamı Sa.7, Sü.4'de)

alınteri

Muhittin Sirer

Tantanalı "yardım" ve gerçek

Aynen 1947'lerde olduğu gibi beyinler düşünme yeteneğini yitirmiş, yaratılan "Sovyet hayranlığı" rüzgarında yaprak gibi sallanıp duruyor.

Sovyet "yardımı"na düzdükleri övgüleri yere göğe sığdıramıyorlar. Aslında bütün bu tantana içi boş bir balondan başka bir şey değildir.

Açıklanan anlaşmadan anlaşılan odur ki, Sovyetler, Türkiye'ye hiç bir şey vermiyorlar. Vermeye de niyetleri yok.

(Devamı Sa. 7, Sü. 9'da)

Nükleer santrala karşı tepkiler genişliyor

● Gazeteci Ömer Sami Coşar: "Nükleer santralın yakıtı sadece ABD ve SSCB'nin elindedir."

MERSİN(ÖZEL)

Silifke yakınlarında kurulması planlan atom santraline karşı tepkiler sürüyor. Çeşitli kuruluşlar atom santralinin ülkemizin dışa bağımlılığını artıracağını ifade ederek bu girişime karşı çıkıyorlar.

Son olarak Töb-Der Mersin Şubesi ve DİSK'e bağlı Genel-İş Sendikası Mersin Şubesi ato[illegible]

(Devamı Sa. 7, Sü. [illegible]de)

FİKİR MEYDANI

Basında Rusya'ya teslimiyet ve yurtseverliğin ölçüsü

Taylan Erten

Yerel Yönetim Bakanlığı Basın Müşaviri

Basın-yayın organları bir ülkedeki siyasi durumun aynasıdır. Gazete ve dergi sayfaları, TV ekranları, radyo mikrofonları mevcut siyasi yapının ve gelişmelerin kitlelere yansıtıldığı kürsülerdir. Şimdi bu kürsülerde Rusya'nın ne kadar "yumuşak" ve Türkiye'ye karşı dostluk duyguları besleyen bir emperyalist olduğu, dünya barışına ne büyük katkılarda bulunduğu ve Türkiye'nin Rusya ile işbirliğini pekiştirmesinde ne büyük "ulusal çıkarları" bulunduğu masalları anlatılıyor. Ve sonu şimdiden belli bu gelişmeye karşı çıkan yurtseverlere, devrimcilere seviyesiz sataşmalar, saldırılar boy veriyor. Halk kitlelerine gerçekleri çarpıtan bilgiler aktarılıyor.

Bir nasıl ikiye bölünürse, beyazla siyah arasında nasıl birçok değişik renk tonları oluşabilirse, kırk yıllık Amerikan işbirlikçiliği de Rusya'ya teslimiyete ve giderek işbirlikçiliğe dönüşebilir.

Türkiye'de bugün, iflah olmaz emperyalist sözcülerinin hemen yanıbaşında adı "ilerici" ye, "solcu"ya çıkmış birçok kalemşor, yeni bir efendiye yaranmanın seçkin örneklerini vermeye başlamıştır.

Bu yeni efendi Rus sosyal-emperyalizmidir. Ve artık Beyazsaray hayranlığının yerini yavaş yavaş Kremlin Sarayı üstüne döktürülmüş övgülere bırakmaktadır.

İnsan ister istemez Milli Devrim ateşinin ortasında kara bir leke gibi sırıtan Amerikan mandacılarının ve emperyalist sözcülerinin Babıali basınına çöreklendiği elli yıl öncesini hatırlıyor.

Bir Ali Kemal vardı

Gazeteci Ali Kemal Milli Kurtuluş mücadelesinin en büyük düşmanlarından biri olarak tarihe geçti. Milli Devrime başından itibaren açık bir tavır aldı ve emperyalist işgalcilerle işbirliği halinde Milli Kurtuluş mücadelesini çökertmeye, halkın bağımsızlık bilincini zayıflatmaya çalıştı.

"Peyamı Sabah" adlı gazetede işgalcileri savunup, emperyalistleri göklere çıkarırken, Milli Devrimin önderlerini ve kurtuluş kuvvetlerini "bolşevik ajanları, zırtapozlar, şakiler..." gibi sıfatlarla niteliyor, Devrimin saflarında yer alan herkese saldırıyordu. Ali Kemal, emperyalist işgal kuvvetlerinin İzmir' de denize atıldığı gün bile bu zaferin kendisini işbirlikçilikten vazgeçiremeyeceğini yazacak kadar gözü dönmüş bir haindi.

Gazeteci Ali Kemal'in sonu tüm işbirlikçiler gibi tarihin çöplüğüne atılmak oldu. Yakalanarak getirildiği İzmit'te halk onu kendi elleriyle cezalandırdı.

Babıali basınında Ali Kemal geleneği yakın tarih süresince genellikle ağır basmıştır. Bu gelenek her zaman çok açık biçimde göstermedi kendini. Çoğu kere "taraflarsızlık ve objektiflik" maskesi ardına gizlendi. Basın özgürlüğü kavramı esas olarak halka yalan söyleme özgürlüğü biçiminde kullanıldı. Bugün de bu ilke geçerlidir ve hakim sınıfların sözcülüğünü büyük bir yetenekle yapan Babıali'nin "büyük" basını, kırk yıldır sadakatla sürdürdüğü Amerikan işbirlikçiliğinden sonra, Rusya'ya teslimiyetin fikri temelini hazırlamak üzere kolları sıvadı.

Teslimiyetçilik nasıl yayılıyor

1945 yılları Türkiye için basında bugün olduğu gibi bir dönüm noktası olarak gösteriliyordu. Bir farkla ki, o yıllarda göklere çıkarılan dostluk ve işbirliği yapmanın yararlı ve kaçınılmaz olduğu söylenen emperyalist ülke Amerika'ydı.

O yıllar ABD emperyalizminin yükseldiği, küçük ve yoksul ülkeleri tahakküm altına almaya başladığı tarih döneminin başlangıcıydı. İkinci Dünya Savaşı süresince Türkiye'yi Hitler faşizmine teslim etmek için vargüçleriyle Nazi propagandasının paralı sözcülüğünü üstlenen Babıali'nin "büyük" basını için değişen dünya koşullarında artık tek efendi ABD emperyalizmi olmuştu.

Savaşın sonunu izleyen yıllarda ABD, manşetlerden ve sayfalardan eksilmedi. ABD'nin ekonomik hegemonya stratejisinde ilk büyük adımı oluşturan Marshall Planı'nın Türkiye'yi nasıl kurtaracağı, nasıl küçük bir Amerika yapacağı, Amerikan hayatının erdemleri, ABD dolarlarının öteki geri kalmış ülkelerde yarattığı kalkınma mucizeleri, ABD'nin özgürlükçülüğü, Babıali'ye çöreklenmiş yazar-çizerlerin sürekli sermayesi oldu.

1945'lerde Sovyetler Birliği'nde henüz kapitalizme dönüş başlamamıştı ve bu ülke Stalin'in önderliğinde dünyanın en güçlü sosyalist ülkesiydi. Bu nedenle, ABD yanlısı basının baş saldırı hedefi de komünizm, Sovyetler Birliği ve dünya halklarının devrim ve bağımsızlık mücadeleleriydi.

Aradan geçen yıllar çok şeyi değiştirdi dünya üzerinde. ABD emperyalistleri dünya halklarının çetin mücadeleleri sonunda yükselme ve güçlenme sürecini esas olarak tamamladı ve inişe geçti. Sovyetler Birliğinde Lenin ve Stalin'in önderliğindeki proletarya diktatörlüğü yeni Rus tekelci burjuvazisi tarafından gaspedildi. Dönek Kruşçev'in iktidara gelmesiyle birlikte kapitalizme geri dönüşün başladığı ilan edildi. Ve Rusya emperyalist yayılmacılık dönemine girdi.

1945 yıllarının sosyalist Doğu Avrupa ülkelerinin büyük bir bölümü Rus sosyal-emperyalizminin tahakkümü altına girdi ve revizyonist diktatörlüklerin pençesine düştü.

ABD emperyalizmi ise Asya ve Afrika'da büyük darbeler yedi. Bu kıtalarda Kamboçya, Vietnam, Laos gibi ülkelerde ezici yenilgilere uğradı. Öteki Üçüncü Dünya ülkelerinin iktisadi ve siyasi bağımsızlık mücadeleleri büyük boyutlar kazandı. Ve bütün bu gelişmeler olurken Rusya yeni bir emperyalist güç olarak ABD'nin terkettiği ya da gücünün zayıfladığı her yerde dünya efendiliğini ele geçirme mücadelesine hız verdi. Dünyanın erişebildiği her köşesinde dolaylı dolaysız kargaşalıklar yaratarak, askeri darbeler düzenleyerek ve sürekli tehditler yağdırarak ABD karşısında üstünlük sağlamaya, yoksul ve azgelişmiş Üçüncü Dünya ülkelerini hegemonya altına almayı amaçlayan emperyalist siyasetini yaymaya çalıştı. Türkiye de bu ülkeler arasındaydı.

Dünyada böylesine büyük ve temel değişimler olurken, Babıali'nin "özgür" basını Türkiye halkını yalan ve saptırılmış haberlerle, yorumlarla, fotoğraflarla koşullandırmaya çabalayıp durdu. Emperyalistlerin gerçek yüzü, dünya ve ülkemiz koşullarındaki gelişmeler kalem sahtekarlıklarıyla gizlenmeye çalışıldı. Ve bu tutumla tek şey amaçlandı: Halkımızı köleliğe ve emperyalistlere boyun eğmeye alıştırmak, milli bağımsızlık bilincini köreltmek ve şimdi olduğu gibi Türkiye halkının zamanı geldiğinde yeni efendilere kolayca başeğmesini sağlamak...

Bugün Türkiye gerçekten yeni bir dönemin eşiğinde bulunuyor. Hakim sınıfların işbirliği ve teslimiyet siyaseti; halkımızın mücadelesi ve değişen koşullar altında gerileyen, zayıflayan ABD emperyalizmini yavaş yavaş terketmeye ve ABD'nin dünyayı paylaşmada en büyük rakibi güçlenen, palazlanan Rus sosyal-emperyalizmine teslimiyet siyasetine dönüşüyor. Ülkemizin bağımsızlığını, ekonomik gelişmesini bir kez daha yeni bir emperyalistin ellerine bırakacak bir siyasete gelişme yolları açılıyor. Babıali basınına bakıyorsunuz, attığı manşetlerde, yazdığı haberlerde, makale ve yorumlarda küçük bir değişikliğin dışında kırk yıl öncesine göre hiç bir fark yok. Bu küçük değişiklik, ABD'nin yerini Rusya adının almasından ve bir de, ABD'nin ne kadar kötü, Türkiye'ye dostça davranmayan, para ve silah vermeyen bir emperyalist olduğu yakınmalarından ibaret kalıyor. Yani Amerika bile kırk yıl sonra yeniden keşfediliyor.

Rusya Manşetlerde

Herşey sürekli değişiyor Türkiye'de. Çünkü Dünya değişiyor. Değişimin yüzeydeki görüntüsüyle, temeldeki gerçek durumu çok farklı olabiliyor. Mesela, aynı dünyada iki emperyalistin aynı anda nasıl bulunabildiğini ve bunların aralarında dünyayı paylaşmak için nasıl tepiştiklerini kavramayan kafalar günümüzde çoğunlukta. Aynı şekilde, Türkiye'nin hiç bir zaman bağımlılıktan kurtulamayacağına ve mutlaka bir emperyalistin koltuğu altında yarı-bağımlı, yarı-feodal geri bir ülke olarak yaşamaya mahkum olduğuna inanmış olanlar da çoğunlukta. Bunlar dünyayı yüzeydeki görüntülerden ibaret sanıyorlar. Ve taşıdıkları teslimiyetçi fikirler gibi, kendilerini de dış görünüşleriyle topluma kabul ettirmenin yollarını bulabiliyorlar. Mesela, birçok "solcu" ve "ilerici" aydının durumu böyle. Kimi kalkar bağımsızlık, toprak bütünlüğü vebarış adına Kıbrıs'a dışarıdan anayasalar hazırlar ve savunur. Ardından, ABD emperyalizmine olduğu gibi Rus hegemonyasına karşı çıkan, mücadele eden devrimcileri, yurtseverleri "Batı çıkarlarının ekmeğine yağ süren bir çeşit sol yobazlar" olarak niteler. Bu adam "solcudur". Ve şimdi de gazetesinin sütunlarında Rus emperyalizmine teslimiyetin ulemaca teorilerini oluşturmakla meşguldür. Cumhuriyeti ve demokrasiyi en iyi kendinin savunduğunu ve her fırsatta ileri sürmeyi seven bir "ilerici" gazete, "Türkiye" nin kuzey komşusuna hasmane bir tutum içersine girmesi her bakımdan yanlıştır... ulusal çıkarlarımıza ters düşer" diye fetvalar verir, Türkiye halkının ve dünyanın baş düşmanının kızdırılmamasını ister. Üstelik bunu Avrupa'nın "Sovyetlere karşı yumuşak" davrandığını iddia ederek ve Avrupa'da Rus hegemonyasına karşı gelişen mücadeleyi görmezlikten gelerek yapar. Bu gazete "ilerici"dir.. Babıali'nin Hürriyet'ten sonra en renkli gazetesi ünvanını taşıyan bir başkası, Rusya'nın dayattığı ve imzalanmasıyla sevinçten havalara zıpladığı bir siyasi belgenin ve öteki anlaşmaların "Türkiye'nin akıllı politikası" sonucu gerçekleştiğini yazacak kadar kendinden geçer ve üstelik Rusya'nın emperyalist hedeflerinin büyük kısmını zaten ele geçerdiğini de itiraf ederek Türkiye'yi de teslim etmekte sakınca görmez. Bu gazete "ulusal çıkarların savunucusu"dur. Bir öteki "çok büyük" gazete yıllar yılı CIA'nın Türkiye'de çevirdiği kargaşalık dolaplarını üstlenen Rus KGB'sini görmezden gelir. İlle de SAVAK ve İran diye tutturur ve Ruslarla işbirliği geliştiği için manşetler donatır. Bu gazete kendinden menkul deyimle "halkın gazetesidir".

Örnekleri artırmak mümkün. Renklisi ve renksizinden tutun da Nazi sözcülüğünden Rusya savunuculuğuna terfi etmiş "cumhuriyet savunucusu"na kadar tüm "büyük" basının manşetlerinden inmiyor artık Rusya övgüleri ve şirin görünme çabaları... Ve gazete sütunlarından eksilmiyor günümüzün Ali Kemalleri..

Yurtsever tutum

Gerçekten yurtsever ve devrimci basının Türkiye'nin milli bağımsızlığını ve halkımızın menfaatlerini nasıl savunduğu Milli Kurtuluş tarihimizde yazılıdır.

O günlerde de Babıali basını "Peyamı Sabah"ı, "Alemdar"ı, "İstanbul"u ile emperyalist istilacılar safında Milli Devrime saldıranların başını çekerken, Anadolu'da yurtsever ve devrimci basın istilacılara karşı halkımızın ve Kurtuluş ordularımızın safında mücadele etmiştir. Öyle cicili-bicili baskı teknikleriyle, rotatiflerle ve milyarlık paralarla değil, "En basit baskı araçlarıyla çalışmıştır bu basın. Esercedid denilen yazı kağıtlarına gazete basılmıştır bazı yerlerde. Baskı makinaları at ve öküz arabalarıyla ilden ile taşınmış ve en ilkel koşullar altında gazeteler yayınlanmıştır.(...) Ama her şeye rağmen gazete çıkarmıştır Milli Mücadeleye katılanlar. Bu yıllar Türk basın tarihinin kahramanlıklarla dolu, en övünçlü dönemlerinden biri sayılır". (Türk Basın Tarihi, Hıfzı Topuz).

Bu kahramanlık nereden doğuyor. Bu kahramanlık emperyalistlere karşı bağımsızlık bayrağını yükselten halkımızın bağımsızlığıdır. Onun saflarında yer almaktan kaynaklanan kahramanlıktır.

Ülkemizin bugün de yükselen Rus sosyal-emperyalizminin tehdidi altında bulunduğu koşullarda basının görevi halka gerçekleri anlatmaktır. Halk kitlelerini iktisadi ve siyasi bağımsızlık bayrağı altında birleştirmeye çalışmaktır. Rusya'nın ülkemiz üzerindeki hegemonyacı emellerini açığa çıkarmak, teşhir etmek, iç ve dış sorunlarımıza müdahalesine izin vermemektir. Basının görevi, köylünün toprak mücadelesini desteklemektir. Ağa zulmüne karşı çıkmaktır. 45 milyon halkımızın gerçek bir demokrasiye, ülkemizin tam bağımsızlığa kavuşması yolunda mücadele etmektir.

Mayıs 1919'da emperyalist işgal ordularına ilk kurşunu sıkan gazeteci Hasan Tahsin'in yurtsever geleneğini yaşatmak ve geliştirmektir yurtsever tutum.

Ali Kemallerin geleneğini yaşatmak değil.

Aydın Cezaevi tutuklu ve hükümlüleri:

Adalet Bakanının sesimize kulak vereceği umudunu taşıyoruz



Armağan Anar
TUMAD-DER GENEL BAŞKANI

İnfaz Yasasındaki yeni değişiklik bizleri hayal kırıklığına uğrattı. Bizler cezanın bütününden yılda (72) gün kazanacağız derken cezanın 2/3'ünden yılda (72) gün kazanacağımızı beklemiyorduk. 30 yıllık bir ceza için 30 yılın tümünden yararlanmadığımız için 720 gün kaybımız oluyor. Geçmişte müebbet cezalılar için de böyle 4 yıllık bir kayıp olmuştu. Bu kanun değişikliği ile 1803 sayılı af yasası niçin bütün cezalara eşit olarak uygulanmasın?

Bizler Aydın Cezaevi mahkumları olarak Adalet Bakanımızın sesimize kulak vereceği umudunu taşımaktayız.

Her ne kadar yeni yasa kesinlik kazandıysa da bizler hâlâ cezaevlerinin eskisinden pek farklı olmadığını Bakanımıza, yurtsever parlamenterlerimize ve halkımıza şu isteklerimizle duyurmak isteriz.

1) İnfazın uygulanmasında eşitsizliklere yol açacak durumların kaldırılması.

2) İyi halli mahkumun seçimini en iyi yapabilecek eğitim görmüş, dürüst yeni ek personelin sağlanması.

3) Cezanın azlığı çokluğu göz önüne alınmadan tüm iyi halli mahkumlara iş sahası açılması.

4) Bazı iş sahası kurma olanağı olmayan cezaevlerindeki mahkumlara eğitici moral verici meşguliyetlerin sağlanması.

5) İlk defa suç işleyip bir daha suç işlemeyecek kadar pişmanlık duymuş mahkumlara ilk ve son bir fırsat tanınması.

6) Cezaevleri İç Tüzüğünün 200. Md.ne göre en fazla bir yıla kadar özel sektöre ait işlere hükümlüler gönderilirken, bu sınırın bir yıldan hiç olmazsa 4-5 yıla çıkarılması. Ayrıca iş yerini özel sektör yerine devlet sektörüne kaydırılması.

7) Mahkumla en fazla ilişki halindeki gardiyanların da sorunları mahkum için çok önemli olmaktadır. Haftalık ve bayram izininin olmayışı, günde 12 saat çalışması gardiyan kadrosunu moral bakımından sıkmaktadır. Hiç olmazsa onların 8 saate uygun olarak çalıştırılması.

Diğer cezaevindeki mahkum arkadaşların da bizler gibi yukarıdaki isteklere kavuşmak istediğini tüm demokratik kuruluşlara, birliğe kardeşliğe ihtiyaç duyan herkese duyurmak isteriz.

Aydın Cezaevinden
Tutuklu ve Hükümlüler



İki sene önce satın aldığım arsayı geri alabilirler mi?

SAMANDAĞ'DAN MEHMET DÜZEL

1976'nın ilk aylarında 6600 metrekare olan bir bahçenin altıda birini yani 1100 metre karesini satın aldım. Geriye altıda kalan hisseler dört şahısa aittir. İki kişi bizim gibi bir hisseye, iki kişi ise üç hisseye sahiptir.

Hissesini bize satan üç hissenin sahipleri o tarihte Almanya'da çalışıyorlardı. Bizlere dava açan ve hissesini bize satan sahışla ikisi bir firmada çalışıyorlarda. Hissesini bize satan şahıs ortağıma, "ben kendi hissemi sana satayım" diye teklif etmiş, "Alamam" cevabı alınca da Türkiye'ye vekaletname göndererek kendine ait olan hisseyi bize satmıştı.

Yerel seçimlerde Almanya'dan ortağımız, karşı tarafın kışkırtmasıyla "ben filan tarihten şu ana kadar Almanya'da çalışıyorum. böyle bir satış'lan haberim yoktur" diyerek şüfa hakkı davası açmıştır.

Bu ortağımızın kocası 1976'dan dava açılana kadar Almanya'ya üç kere gidip gelmiştir. Hatta bir gelişinde karısından vakalet getirip fêrz edecektik, anlaşma sağlanamayınca bölünememişti. Bu şahısın da 1,5 hissesi vardır.

Hissesini bize satan şahıs ise "ben Almanya'dayken bu ortağıma söyledim. Alamam deyince ben vekaletname gönderip kendi hissemi tamamen sattım" diye ifade vermiştir.

Ve şu ana kadar daha mahkemedeyiz. Paraları olduğu için her kapıyı açıyorlar. Ben bu davayı kaybedersem baş vuracak hukuki bir yol yok mudur?

Ya da ben bunun kiymetini 35000 lira olarak yazmışım, iki sene geçti paramın değeri düştü, daha fazla para alamaz mıyım?

AYDINLIK- Sorunuzu Avukat Barış Yiğit cevaplayacak.

AVUKAT BARIŞ YİĞİT

Siz hisseli bir arsayı satın almışsınız. Bu durumda arsayı satın alırken diğer hissedarlara noter yoluyla bildirim yapmanız gerekirdi. Mektubunuzdan anlaşıldığına göre hissedarlara satın alacağınıza dair noter kanalıyla bildirim yapmamışsınız. Bu durumda şüfa davası açan kimsenin bu satışı bildiğini, ispat etmeniz gerekir. Davacının üç defa Almanya'dan geldiğini, kendisiyle satın aldığınız arsayı taksim etmek için anlaşmaya oturduğunuzu tanıklarla ispatlayabilirseniz, davayı kazanırsınız.

Şüfa davasında arsayı size satan kişinin ifadesi yeterli değildir. Başka tanıklar da bulmanız gerekir. Eğer davayı kaybederseniz, kararın tebliğinden itibaren 15 gün içinde temyiz etme hakkınız var. Yargıtay kararı tastik ettiği takdirde, kararın düzeltilmesi için aynı Yargıtay dairesine 15 gün içersinde tashihi karar yoluna gidebilirsiniz.

Davayı kaybettiğiniz takdirde sadece, önce ödediğiniz 35.000 lirayı geri alabilirsiniz.

HALKIN SESİ
GAZETEMİZİN SAHİBİ 45 MİLYON HALKTIR

ACARLARA NİYE KIZ VERMEZLER?

Uşak

Okullara bomba atmak canavarlıktır

BİR OKUYUCU

19 Haziran pazartesi günü Uşak Eğitim Enstitüsü bahçesine saat 7.50 sıralarında patlayıcı madde atıldı. Ancak öğrencilerin okulda olmayışı nedeniyle can kaybı olmadı. Okuldaki yatılı kız öğrenciler büyük bir korkuyla yataklarından fırlamışlar. Bu arada yatakhanenin ve diğer blokların camları patlamanın etkisiyle büyük hasar gördü.

Daha sonra devamsızlıktan sınıfta kalan ve komando olduğu söylenen 20-25 kişilik bir grup okul önüne gelip gösteri yapmışlar. Bu arada Eğitim Enstitüsünün Türkçe bölümü taşa tutuldu. Ancak polisler arama yapacaklarını söyleyince, ortalığı karıştırarak dağıtıldılar. Üzerlerinde herhangi bir suç aleti yoktu da ne diye dağıtıldılar.

Aynı gece POL-DER Halkevi DSDF, Tarım-İş, Eğitim Enstitüsü derneği gibi bir sürü ilerici Demokratik derneklerin bulunduğu binaya da patlayıcı madde atıldı. Bütün kapılar pencereler ve duvarlar büyük hasar gördü.

Faşistler kuzu postuna girmeye çalışıyor ama bu yaptıkları canavarlıktır. Türkiye halkına bir kez daha ilan ediyoruz.

Biz insan değilmiyiz?

GÜRHAN YAREZ

Aydın İline bağlı Acarlar kasabasında yaşayan insanların yüzde doksan dokuzu emekleriyle yaşamak zorundadırlar. Bu aç sefil insanlar, toprak ağaları tarafından sömürülmekte, hor görülmekte, insanlık dışı muamelere layik görülmektedir. Toprak ağalarının, insanları insafsız bir şekilde sömürdüğü yetmiyormuş gibi köylerinden bir kızın Acarlara gelin gitmesini kesinlikle kabul etmemektedir. Biz insan değilmiyiz?

Acarlar kasabasının sorunları elbette ülkemizin diğer bölgelerin,sorunlarından soyutlanamaz. Biz halkımızın ortak sorunlarını şu şekilde özetlemek istiyoruz. Sekiz saatlik iş günü hemen uygulanmaya konmalıdır. Yasalarla bize tanınan Sosyal Sigorta primlerini iş veren yatırmalı, bu kontrol edilmelidir. Asgari ücret mutlaka uygulanmalıdır. İnsanlık dışı muameleler sona erdirilmelidir. Sağlığa uygun olmayan çalışma koşulları değiştirilmelidir. Bunlar için mücadele etmeliyiz.

MANAVGAT **Antalya**

Oturduğumuz evde fareler bile oturmaz

BIR OKUYUCU

Ailecek köyden, Manavgata geleli üç yıl kadar oldu. Ailemiz annem ve benimle birlikte 4 çocuktan müteşekkil. Köyden gelmemizin sebebi işsizlik yani topraksızlık.

Evimize günlük kazancımız yetmiyor. Anam ve kardeşlerimin hepsi otuz-kırk lira yevmiyeyle çalışırlar. Bu iş de her zaman olmaz. Senede iki ay kadar, pamuk tarlalarında iş bulunur, gerisi genellikle boş geçer.

Ben terzi yanında çırak olarak çalışıyorum. Haftada iki yüz lira alıyorum. Hiç bir sosyal hakkım yok. Ben bu parayla ne yapayım? Şaşıyorum. Aileme katkıda mı bulunayım? Yoksa kendim mi harcayayım? Doğrusu şaşıyorum.

Bunların yanında bir de ev kirası var. Hem de öyle bir ev ki... Sanki ev bizim değil de farelerin evi. Toprak ağalarının kodaman burjuvazinin, evlerini gören fareler de bizim evi beğenmez. Kısacası gelip görmeye değer. Belki bu yaz, belki bu kış rüzgarla yıkılabilir. Bunlar da ağaların, beylerin halka verdiği çilelerdir.

GÖKÇEBAY **Zonguldak**

Bizi kör cahil sanıyorlar kartsız, sigortalı olur mu?

17 İŞÇİ

Biz 17 arkadaş Çanakçılar Ticaretin lavabo ve tuvalet taşı yapımında çalışıyoruz. Sigortamız ve sendikamız yok, Kaza geçirebiliriz, can güvenliğimiz yok. İş güvenliğinden ise hiç söz edilmez.

Sigorta sicil kartımız olmadığı halde bize sigortalısınız denilmektedir. Haftada bir gün, zorla dinlenme izni alıyoruz. Ama izin parasını vermezler. Ay sonları geldiği halde, paramızı alabilmek için bir kaç gün beklemek zorundayız.

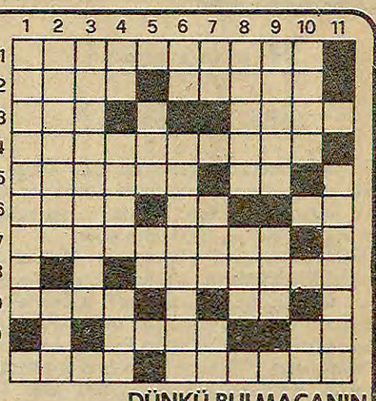
Patron bizi dokuz on saat çalıştırmasına rağmen on beş dakika geciksek o gün gündeliğimiz kesiliyor.

Muğla'dan bir grup ev kadını:

Gazetemiz AYDINLIK'a elişlerimizi gönderiyoruz

Bizler Ortaca'nın Fevziye mahallesinden ve Dalaman'dan ev kadınlarıyız. Günlük gazetemizi kıvançla karşıladık. Sürekli okuyoruz. Gazetemize katkısı olsun diye, olanaklarımız ölçüsünde berabercе yaptığımız elişlerimizi gönderiyoruz.

BULMACA



SOLDAN SAĞA: 1) Meclis. 2) El aracı - Mükemmel. 3) Fotoğrafçılıkta resim basma işlemi - Tersi eğitim, seminer. 4) Öykü yazarı Sait Faik'in soyadı 5) 1960'larda ABD emperyalizmine karşı verilen kitle mücadelelerinde kullanılan ve defol' anlamına gelen İngilizce bir söz - Bir emir. 6) Tersi kafa emeği harcanan işyeri - Tersi yerack. - Rütbesiz asker. 7) Tersi filmi çeken sanatçı. 8) Eritici olan. 9) Kararlılık - Su (Eski dilde). 10) Önlenilmesi insanın elinde olmayan büyük kötülük - Bir nota. 11) Seçkin - İki dişliyi birleştiren araç.

YUKARIDAN AŞAĞIYA: 1) Arjantin'in güneyinde bir eyalet, mecazi olarak gerçekte olmayan ülke anlamına kullanılır. 2) Altüst olma - Haber verme amacını güden bir araç. 3) Tersi bir resmi evrak. 4) Litrenin kısaltılmışı - Isınma aracı. - Parlak olmayan. 5) Tersi çivi - Bir nota. 6) bir soru eki - Göğermek. 7) Tersi bir harfin okunuşu - Tersi dolaylı anlatım - Uzaklık ünlemi. 8) Eşya, obje - Ced, dede. 9) Ziraat - Sovyet sosyal-emperyalizminin casusluk örgütü. 10) Bir şeyin akmasına yarayan üst yanı açık boru - Bir nota. 11) Temizlenmek.

DÜNKÜ BULMACANIN ÇÖZÜMÜ

ÇORUM JANDARMA SATIN ALMA KOMİSYON BAŞKANLIĞINDAN

Aşağıda Keşif bedeli yazılı Karakol binası inşaatı 2490 sayılı kanunun 31 nci maddesi gereğince K.Z. usulü ile eksiltmeye konulmuştur. Buna ait evsaf ve şartname ANKARA—İSTANBUL—ÇORUM Jandarma Satın Alma Komisyon Başkanlıklarında görülebilir.

İsteklilerin teklif mektupları ile birlikte Şartnamede istenilen belgeleri ihale gün ve saatinden en az bir saat önce Komisyonumuza vermiş olmaları, postada vaki olacak gecikmelerin kabul edilmeyeceği ilan olunur.

Cinsi ve miktarı	Keşif bedeli (TL.)	G.Teminat (TL.)	İhale günü ve saati
Karakol Binası	87.500.00.-	5.625.00.-	11 TEMMUZ 1978

Basım: 17900 - 511
Basım: 17900 - 479

İsrail Batı Şeria ve Gazze'den çekilmeyi reddetti

AJANSLAR

İsrail, Mısır Devlet Başkanı Enver Sedat'ın, işgal altındaki Batı Şeria'nın Ürdün'e, Gazze Şeridinin ise Mısır'a iadesini öngören çözüm önerisini reddetti.

İsrail hükümetinin yayımladığı bildiride, "İsrail, Başkan Sedatın bu önerilerini kayıtsız şartsız reddeder" deniyor.

Begin hükümeti, daha önce yaptığı bir açıklamada Batı Şeria'da ve Gazze'de bir barış anlaşması karşılığında askeri yönetimin kaldırılacağını bununla birlikte beş yıl süre ile askerlerini geri çekmeyeceğini, bölgenin geleceğinin ancak bundan sonra düşünülebileceğini bildirmişti.

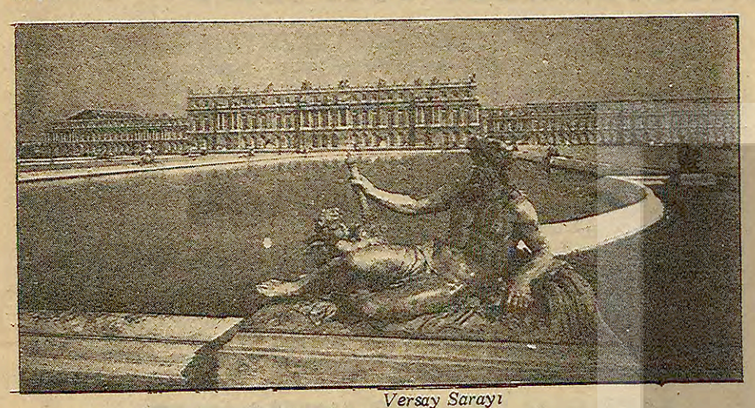
İsrail hükümetinin bu tutumuna karşı bir açıklama yapan Enver Sedat ise, Begin hükümetinin bu önerilerinin kabul edilmez nitelikte olduğunu belirtmişti. Sedat, Batı Şeria'nın Ürdün'e Gazze'nin ise Mısır'a derhal geri verilmesini talep etti. Ayrıca Dışişleri Bakanını yeni bir çözüm planı hazırlamakla görevlendirdi.

İsrail'in Mısır'ın çözüm önerilerini reddetmesine rağmen bu konuda hazırlanacak olan plan Amerika'ya iletilecek. Söz konusu plan, Cuma günü Orta Doğu ülkelerinde bir geziye çıkacak olan Amerikan Başkan Yardımcılarından Walter Mondale'ye verilecektir.

İSRAİL BİR ALMAN FİRMASI ARACILIĞI İLE ATOM SİLAHLARI ELDE ETMİŞ

İngiltere'de yayınlanan "Sunday Times" gazetesi, İsrail'in, bir Alman firması aracılığı ile atom silahları ve uranyum elde ettiğini ileri sürdü. Gazete, bu işte İsrail haber alma örgütü hesaöına çalışan bir Türk komisyoncusunun da aktif rol oynadığını yazıyor.

"Sunday Times" İsrail'in uranyum ve atom silahları elde etmesi olayına adı karışan Türk komisyoncusunun kimliğini açıklamamış, ancak bu kişinin İsrail haber alma örgütü hesabına çalıştığını açıklamıştır.



Versay Sarayı

Versay Sarayına Bomba atıldı: Hasar büyük

DIŞ HABERLER SERVİSİ

Özellikle sarayın "İmparatorluk" ve "Savaş Meydanı" adlı salonlarında meydana gelen hasar, çok sayıda kıymetli silahın yok olmasına neden oldu.

Fransa'nın tarihi Versay Sarayında önceki gün saat 02.30 dolaylarında meydana gelen patlama, ünlü saraya büyük hasar verdi.

Paris yakınlarındaki tarihi sarayın birinci katına yerleştirilen bomba, binanın üç katında hasar meydana getirdi. Özellikle "İmparatorluk" ve "Savaş Meydanı" salonlarında bulunan kıymetli silahlar patlama sonucu parçalandı.

Paris yakınlarındaki sarayın birinci katına yerleştirilen bomba, binanın üç katında hasar meydana getirdi. İç duvarlar ve sütunların bir bölümü yıkıldı. Değerli tablolar ve heykeller havaya uçtu.

Bombadan sonra kimliği bilinmeyen bir kimse tarafından yapılan telefon ikbarında, adı bugüne dek hiç duyulmamış "Britanya Devrimci Cephesi" diye bir örgüt bombalama olayına sahip çıktı. 17'nci yüzyılda Fransa Kralı 14. Lui tarafından inşa ettirilen saray, dünyanın sanat müzelerinden biri olarak tanınıyordu.

Ziya Ül Hak milli hükümetten vazgeçti

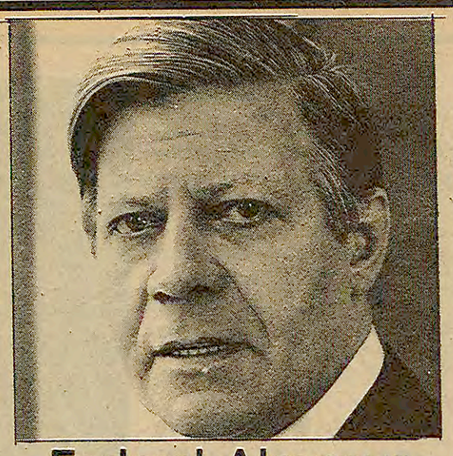
- Siyasi faaliyet üzerindeki yasak devam edecek

DIŞ HABERLER SERVİSİ

Pakistan Askeri Yöneticisi Ziya Ül Hak, siyasi liderleri milli bir hükümette toplama planından vazgeçtiğini ilan etti. Ziya Ül Hak, Butto'ya muhalif liderlerden sivil bir hükümet kurmayı vaadetmişti. Ülke televizyonundan yayınlanan konuşmasında, Ziya Ül Hak, sıkıyönetim komutanlığı görevini sürdüreceğini ve 5 Temmuzda yeni kabineyi bizzat atayacağını açıkladı.

Mahalli sıkıyönetim komutanlarının da mahalli hükümetleri atayacağını bildiren Ziya Ül Hak, yeni hükümetlerde sivillerin de görev alabileceğini söyledi.

Ziya Ül Hak, serbest seçimlerden tamamen vazgeçmediğini ancak belirli bir tarih de veremeyeceğini savundu. Pakistan Sıkıyönetim Komutanı, siyasi faaliyet üzerindeki yasağın ise süreceğini sözlerine ekledi.



Federal Almanya Başbakanı Nijerya ve Zambiya'yı ziyaret ediyor

DIŞ HABERLER SERVİSİ

Federal Almanya Başbakanı Helmuth Schmidt, Afrika'daki son güncel durumu görüşmek ve görüş alışverişinde bulunmak amacıyla, Nijerya ve Zambiya'yı ziyaret ediyor. Schmidt'in özellikle Zambiya Devlet Başkanı Kaunda ile Zaire'ye yapılan son saldırı konusunu ve Afrika'da savaş odaklarını görüşeceği açıklandı. Alman hükümet sözcüsü, Almanya'nın Afrika politikasının Amerika ve diğer Batı Avrupa ülkelerinin politikalarıyla uyum içinde olduğunu ve temel noktalarda anlaştıklarını belirtti. Hükümet sözcüsü Bölling, Schmidt'in Afrika ziyaretinde, Afrika'nın iktisadi sorunları, güvenlik politikası ve Afrika ülkelerinin bağımsızlıklarının güçlendirilmesi konularının ele alınacağını ve bu konuda Almanya'nın Afrikalılara yardımcı olacağını belirtti.

Alman hükümeti, Almanya'nın Afrika'da kuvvet politikası veya nüfuz sahaları elde etmeyi amaçlamadığını buna karşılık Afrika dışındaki yabancı güçlerin Afrika'daki amaçlarına karşı çıkacağını belirtmektedir.

Alman Başbakanı Helmuth Schmidt, 30 Haziranda ziyaretini bitirecektir.

Brejnev, Çin'le ilişkilerinden dolayı Amerika'yı yine suçladı

"Amerikan politikasının sorumluları pişman olacak,,

Sovyetler Birliği Devlet Başkanı Leonid Brejnev, Çin'le ilişkileri konusunda Birleşik Amerika'yı yeniden tehdit etti. Çin yetkililerinin silahsızlanma konusunda Moskova'yı hedef alan konuşmalarının Birleşik Amerika'da memnunluk uyandırdığını hatırlatan Brejnev, "Amerika Çin'i koz olarak kullanıyor" dedi.

Brejnev, Minsk kentindeki konuşmasında 'Bu politikanın sorumluları fena halde pişman olacaklardır" seklinde bir tehdit de savurdu.

Amerika tarafından izlenen politikayı "çok tehlikeli bulduğunu" birkaç kez tekrarlayan Sovyetler Birliği Başkanı, NATO ülkelerini de silahsızlanma konusunda yapıcı tutum almamakla suçladı. Varşova Paktının Orta Avrupa'da kuvvet indirimi konusunda çok olumlu öneriler getirdiğini iddia eden Brejnev, kendilerinin Avrupa'da "iyi bir hava" yaratmaya büyük önem verdiklerini sözlerine ekledi.

Sovyetler yeni bir savaş gemisi yaptı

Füze atış rampası bulunan gemi Baltık Denizine geçirildi

KOPENHAG

Danimarka'da yayımlanan "Berlingske Tidende" gazetesi, Sovyetler'in, Batı ülkelerinde şimdiye dek bilinmeyen yeni bir füze atar savaş gemisinin, geçen hafta Danimarka sularından geçtiğini bildirdi.

Gazeteye göre, Murmansk'ta inşa edildiği sanılan bu yeni savaş gemisinin boyu 100 metre, tonajı ise 2 bin ton. Gemi, bir Sovyet buzkıran gemisinin yedeğinde Baltık Denizi ile Kuzey Denizi ayıran boğazdan Baltık sularına geçirildi.

"Berlingske Tidende" gazetesi, yeni savaş gemisinin dizel ve gaz türbinli motorlarla donatılmış olduğunu, iki tane 76 mm'lik ve 33 mm'lik çift uçaksavar bataryası bulunduğunu yazıyor. Aynı habere göre, savaş gemisinin kıç güverte altında bir 'SA-N-4' sistemi bir füze atış rampası, ayrıca denizaltılara karşı kullanılmak üzere iki tane 12'şerlik torpil kovan bataryası bulunuyor.

Askeri uzmanlar, bu tür savaş gemilerinin, açık deniz harekatlarından çok, kıyı sularında gerçekleştirilecek harekatlar için elverişli olduğunu bildiriyorlar.

Çin Zaire'ye yardımı artırıyor

DIŞ HABERLER SERVİSİ

Çin Halk Cumhuriyeti'nin Zaire'ye yapacağı yardımları artıracağı bildirildi. Bu konuda Çin ve Zaire yetkilileri arasında görüşmeler Kinşasa'da sürdürülüyor.

Görüşmeleri yürütecek olan Çin heyeti, önceki gün Kinşasa'ya geldi. Bir hafta Zaire'de kalacak olan heyete, Savunma Bakanı Yardımcısı Chi Haotien başkanlık ediyor. Çin Halk Cumhuriyeti'nin Zaire ye askeri yardımda da bulunacağı açıklandı.

Öte yandan Batı Avrupa ülkeleri de, Sovyet tehlikesine karşı Zaire'ye yardım yapmayı öngörüyorlar.

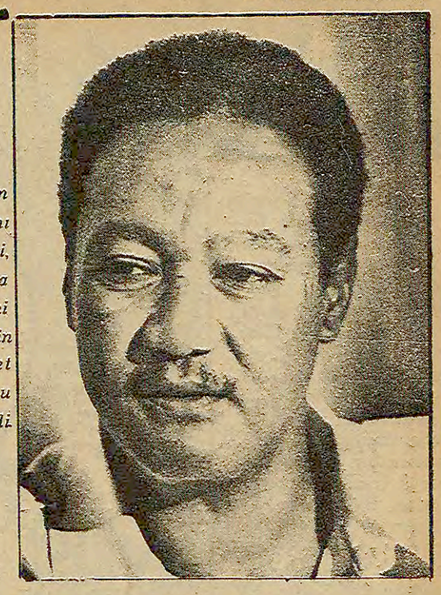
Siyasal gözlemciler, Rusya'ya karşı İkinci Dünya ülkeleri ile Üçüncü Dünya ülkeleri arasında kurulacak bir dayanışmanın Sovyetlerin cüretkarlığına gem vuracağını ve savaşı geciktirebileceğini belirtiyorlar. Aynı gözlemciler, bu nedenle Moskova'nın, Batıyı hedef alan saldırılarını artırdığını bildiriyorlar.

İran Dışişleri Bakanı: "Hint Okyanusu ile Basra Körfezine yabancılar müdahale etmesin"

DIŞ HABERLER SERVİSİ

İran Dışişleri Bakanı Abbas Ali Halatbari Hint Okyanusu ile Basra Körfezine yabancı güçlerin müdahale etmemesi gerektiğini bildirdi. Bölgede güvenlik ve istikrarın yine bölge ülkelerince korunması ilkesine inandığını bildiren Halatbari, Çin Dışişleri Bakanı Huan Hua ile görüşmelerinin çok olumlu geçtiğine değindi.

İran Şahı Rıza Pehlevi de ulusal bağımsızlığın ancak güçlü bir savunma ve uyanıklığı sürdürmekle korunabileceğini bildirdi. Tahran yakınlarında bir Silah fabrikasında yaptığı konuşmada Şah, güçlü ülkelerin kendi bağımsızlıklarını güvence altına alabilirken, zayıf ülkelerin zor durumda kaldıklarına dikkati çekti.



Sudan Devlet Başkanı Numeyri, Afrika kıtasındaki esas tehlikenin iki süper devlet olduğunu söyledi.

Sudan Devlet Başkanı Hartum Zirvesi öncesinde Time Dergisi muhabirinin sorularını cevapladı

Numeyri:"Tüm yabancı güçler Afrika'dan çekilmelidir"

"Kıtadaki esas tehlike iki süper devlettir"

DIŞ HABERLER SERVİSİ

Sudan Devlet Başkanı Cafer Numeyri, Afrika Birliği Örgütünün önümüzdeki ay Hartum'da yapacağı zirve dolayısıyla Amerikan Time dergisi muhabiri David Wood'un sorularını cevapladı.

Numeyri, Afrika kıtasındaki Kübalı askerlerin müdahalesi ve Batılıların varlığı konusundaki bir soruya karşılık olarak kıtadaki esas tehlikenin iki süper devlet olduğunu belirtti. Sudan Devlet Başkanı Afrika ülkelerinde farklı özelliklere sahip kabileler ve çeşitli azınlık milliyetler bulunmasının zaman zaman sınır anlaşmazlıklarına yol açtığını anlattı. Somali ile Etyopya'yı buna örnek gösterdi ve şöyle devam etti:

SOVYETLER VE KÜBA KITAYA SİLAHLARIYLA GELDİLER

"Bazı yabancı güçler Sovyetler Birliği ve Küba Afrika'ya yardım edeceklerini söyleyerek silahları ve askeri malzemeleri ile kıtaya geldiler. Öbür belli başlı güçler de tabi müdahale edecekti, onların da çıkarları söz konusuydu. Büyük devletler her zaman birbirlerini dengeleme peşindeler. Biri diğerine stratejik alanda bir üstünlük elde ettiğinde öbürleri seyirci kalmıyor.

Bu nedenle her zaman kıtadaki yabancı müdahalelerin ülkelerin bağımsızlığını zedelediğini dile getirdik. Sovyetler Birliği'nin Afrika'daki askeri faaliyetine de bu nedenle karşı çıktık."

SOVYETLER İŞE KARIŞINCA MESELE DÜĞÜM OLDU

Numeyri, Sudan-Etyopya anlaşmazlığının büyük devletlerin müdahalesi yüzünden çözülemediğini belirterek, "Sovyetler işin içine karıştı ve mesele düğüm oldu. Şuna inanıyorum ki, kendi halimize bırakılsak aramızdaki anlaşmazlıkları, bu kadar pahalıya patlamadan kolayca çözebileceğiz.

Time muhabirinin Şaba'da ne oldu sorusuna ise Numeyri şu cevabı veriyor:

"Bence kurtarma girişimi çok akıllıca bir hareketti. İşgalcilerin Kübalılarla Sovyetlerce eğitildiğini ve silahlandığını dünya alem biliyor. Bu durumda bir kurtarma harekatı gerekliydi."

Konuşması sırasında Afrika'daki yabancı askerlerin varlığının Afrika Birliği Örgütü açısından da yasal olmadığına dikkat çeken Numeyri, "Kıtadaki tüm yabancı güçler çekilmelidir" şeklinde konuştu.

ŞABA VE OGADEN SORUNLARI HARTUM'DA ÇÖZÜME BAĞLANMALI

Hem Ogaden, hem de Şaba'daki dış müdahaleye karşı olduğunu söyleyen Numeyri, Hartum Konferansında bu konunun tek bir çözümle sonuca bağlanması gerektiğini belirtti.

Afrika Birliği Örgütüne daha fazla yetki tanınması üzerinde duran Numeyri'nin konuşması şöyle son buluyor:

"Kendi halimize bırakılsak, sorunlarımızı mutlaka çözeceğiz. Ancak dışarıdan gelenler bizi ideolojik kamplara bölmekte ısrar ederlerse o zaman işimiz zorlaşacak. Afrika yıllardır yoktu. Sömürgeciliğin sonucu olarak Afrika küçük Avrupalardan oluşurdu. 20-30 yıldır özgürlüğü tanıdık, birbirimizi keşfediyoruz. Ama yabancılar bize süre tanımalıdır."

Cezayir'de çıkan El Mücahit gazetesi:

"Bağımsız ve bloksuz olmak için kendi gücüne dayanmak şarttır"

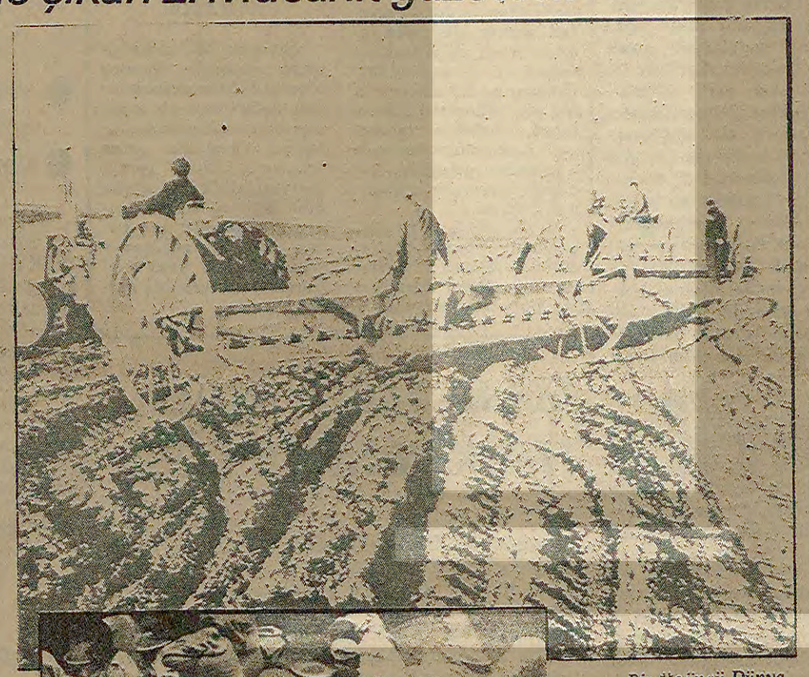
CEZAYİR

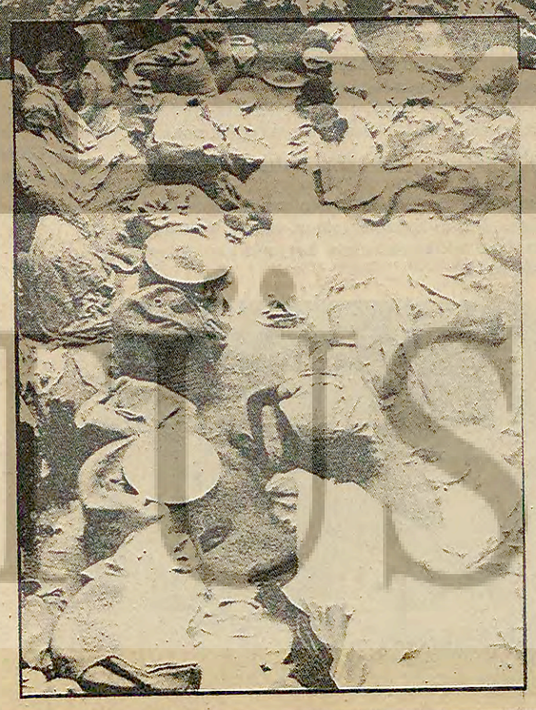
Cezayir Bakanlar Kurulu, tarımsal üretimin artırılması ve tahılda kendi kendine yetme stratejisini gerçekleştirmek için bir dizi önemli karar aldı. Devletin işlettiği kooperatiflerde ve bütün tarlalarda verimliliği yükseltmek için alınan önlemler yanında, ekilebilir alanların genişletilmesi sorunu da tartışıldı.

Açıklamaya göre, ülkenin tarım politikasını belirlemek için yapılan toplantıda geçmiş deneylerin bilançosu çıkarıldı. Tahıl üretiminde sabit olmayan verimlilik oranının düşmesi yüzünden son iki yılda toplam üretimin 2,7 milyon tondan 1,2 milyon tona düştüğü açıklandı.

Cezayir bu açığı kapamak için son iki yılda ithalat hacminin beşte birini besin maddelerine ayırmak zorunda kaldı.

Cezayir hükümetinin yarı-resmi yayın organı olan "El Mücahit" gazetesi, Bakanlar Kurulunun aldığı kararları açıkladıktan sonra bir yorum yayınladı. Yorumda tarım alanında kendi kendine yeterlilik ilkesinin önemi belirtildi. Gazete,"Kendi kendine yetmek ülkede tam bağımsızlığın gerçekleşmesi için hayati öneme sahip bir ilkedir" dedi. Yabancı güçlere muhtaç olmadan onurlu bir şekilde yaşamak için fedakarlık ve çalışkanlık gerektiğini yazan "El Mücahit" gazetesi yazısını şöyle bitirdi: "Gerçekten bağımsız, zengin ve bloksuz bir Cezayir yaratmak için önümüzde başka bir yol yoktur".





Bir Üçüncü Dünya ülkesi olan Cezayir'de, tarım ülke ekonomisinin çandamarını oluşturuyor. Cezayir hükümeti bu durumu gözönünde tutarak gerçek bağımsızlığı sağlamak için tarımda "kendi kendine yeterlilik" ilkesini uygulamağa çalışıyor.

Cezayir'de emekçi kadınlar kahve tanelerini ayıklıyor. Bütün Üçüncü Dünya ülkelerinde olduğu gibi, Cezayir'de de amaç insan gücünü milli ekonominin hizmetine sokmak

Papandreu Brzezinski'ye çattı

- ABD önerileri Türk yanlısıdır
- ABD, Afrika'daki yerini kuvvetlendirerek, güç dengesini tehlikeye sokuyor

ATİNA (THA)

Yunanistan ana muhalefet lideri Andreas Papandreu, önceki gün ilk kez, NATO İlkbahar Zirvesi hakkında konuştu ve "Ülke büyük bir ulusal çıkmaz önündedir" dedi.

Papandreu, uluslararası durumu ise şöyle değerlendirdi: "ABD Başkanı Carter, Brzezinski'nin tavsiyelerine uyarak bir soğuk harp havası oluşturmaktadır, şöyle ki:

— Silahlanma harcamaları Sovyet halkının yaşam düzeyinin yükselmesine engel olduğu için, SSCB'nin rejimini temelden sarsmak amacıyla ABD, stratejik silahların sınırlandırılmasında ilerleme kaydetmekten kaçınmaktadır.

— ABD, Afrika'da yerini kuvvetlendirererek güç dengesini tehlikeye sokmaktadır

— ABD, Çin ile dolaylı olarak yakınlaşmaktadır.

Papanderu, Carter'in bu siyasetinin Akdeniz'deki etkilerini ise şöyle değerlendirdi:

—ABD, Türk-Yunan konularında toplu bir çözüm peşindedir. Bu çözüm açıkça Türk yanlısıdır ve Yunanistan'ın egemenlik haklarına karşıdır.

— Kıbrıs Türk tarafından toprak konusunda cüzi gerilemelerle, Kıbrıs'ta iki toplumlu çözüm peşindedir.

— Yunanistan'ın NATO askeri kanadına dönmesi için İzmir karargâhını Türk komutanlarının eline vererek şantajda bulunmaktadır. Ege'nin hareket kontrolünün Türklerin eline geçebileceğini hissettirerek Atina'da korku yaratmak istemektedir.

Sri Lanka Başbakanı: "HİNT OKYANUSU BARIŞ KUŞAĞI OLMALIDIR"

Çin Başbakan yardımcısı Keng Biao: "Çin ile Sri Lanka arasında gerçek bir dostluk vardır"

DIŞ HABERLER SERVİSİ

Sri Lanka Başbakanı Ranasinghe Premadasa Çin Başbakan Yardımcılarından Keng Biao'nun ziyareti sırasında Hint Okyanusunun bir barış kuşağı haline getirilmesi gerektiğini vurguladı. Premadasa Başkent Kolombo'da Keng Biao onuruna verilen yemekte yaptığı konuşmada, Çin'in bu alandaki desteğine güvendiklerini bildirdi.

Premadasa şöyle konuştu: "Ülkelerimizin birlikte çalışacağına inanıyoruz. Bu dileğimizi gerçekleştirme konusunda aynı görüşleri paylaşıyoruz."

Çin Başbakan Yardımcısı Keng Biao ise, çeşitli dünya sorunları konusunda görüşbirliği içinde olduklarını bildirerek Çin ve Sri Lanka arasında gerçek bir dostluk bulunduğuna işaret etti.

Rodezya'daki ırkçı kuvvetler 12 İngiliz'i öldürdü

Mugabe:"Irkçılar bu olayı bize yıkarak, karşı-propaganda yapmak istiyor"

DIŞ HABERLER SERVİSİ

Rodezya'da bir misyoner okulunda 12 İngiliz öldürüldü. Misyoner okuluna yapılan saldırının Robert Mugabe'ye bağlı gerillalar tarafından yapıldığı iddiaları üzerine Mugabe bir açıklama yaptı. Mugabe açıklamasında, "Bu olaydan Rodezya kuvvetleri sorumludur. Onlar bu olayı bize karşı propaganda aracı olarak kullanmak istiyorlar" dedi.

Bu arada İngiltere Dış İşleri Bakanı David Owen, bu olayın ülkede bir ortak hükümet kurma şansını kaldırabileceğini belirtti.

Amerika'da bulunan İngiltere Başbakanı Callaghan, Başkan Carter ile Zimbabve'de, barış içinde bir çoğunluk hükümetinin kurulmasını görüşecek.

ÇERRAHPAŞA TIP FAKÜLTESİ DEKANLIĞINDAN

1-Fakültemiz Hastanesinin 1978 Mali yılı ihtiyacı için aşağıda dökümü yapılan tıbbi malzemeler 2490 sayılı kanuna göre 30.6.1978 günü kapalı zarf eksiltmesi ile ihale olunacaktır.

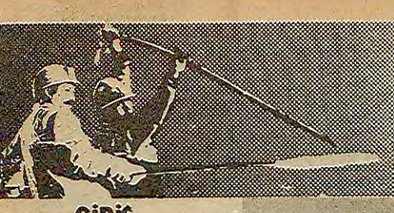
2-Bu işe ait şartname ve diğer evraklar fakültemiz Satınalma bürosunda görülebilir.

3-Eksiltmeye gireceklerin 1978 Mali Yılı Ticaret Odası belgeleri ile kanunun tarifine uygun olarak hazırlayacakları teklif mektuplarını ihale saatinden bir saat evveline kadar A.E.P. Komisyonuna vermeleri lazımdır.

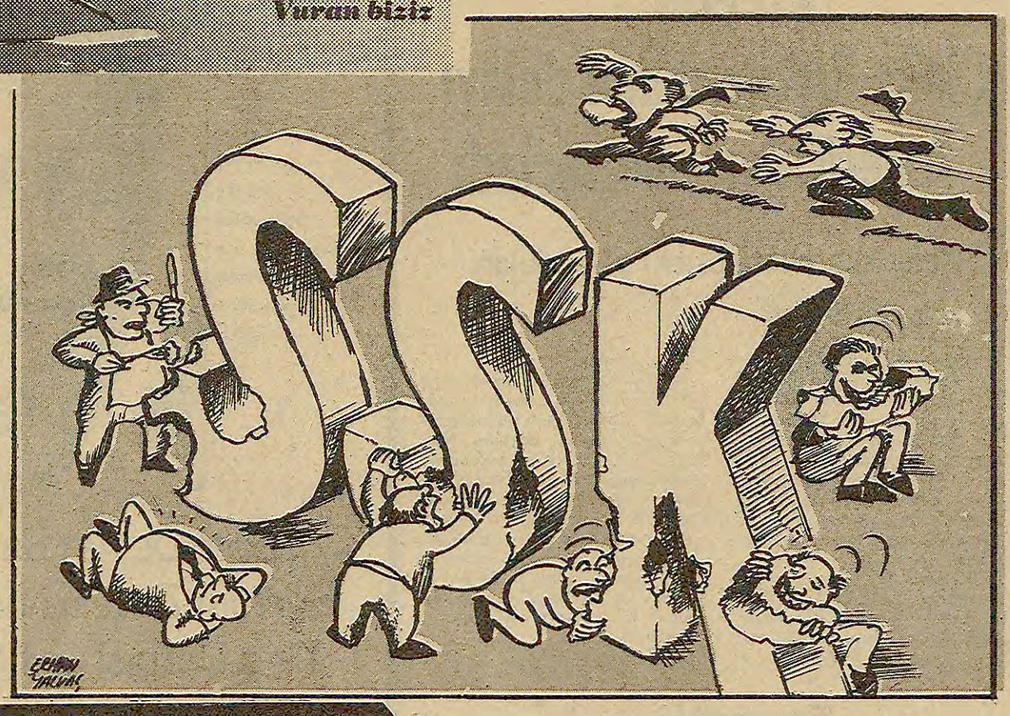
4-Geçici teminatlar İstanbul Üniversitesi Muhasebe Müdürlüğü veznesine yatırılacaktır.

Cinsi	Tahmin Bedeli	Geçici Teminat	İhale Saati
Gaz Hydrofil	1.350.000.-	54.250	11.00
Catgüt	476.115.-	22 794.60	11.15

Basın: 17676 - 508



Yanan kömür
Kızan demir
Örse çekiç
Vuran biziz



Sorunların bataklığında bir kuruluş...

SSK

MUSTAFA TÜTÜNCÜBAŞI

GİRİŞ

Sosyal Sigortalar Kurumu'nun 33. genel kurulu Ankara'da çalışmalarına başladı. Geçen genel kurul gibi bu genel kurulun da yeni bir değişiklik getirmeyeceği anlaşılıyor. Bu kez de bakanların, milletvekillerinin, bürokratların, işverenlerin ve Türk-İş'li bir bölük sendikacının arasında yapılacak konuşmalarla, geçişigüzel hazırlanmış raporların ve alışılmış gösterilerin tekrarlanmasıyla bir genel kurul daha tamamlanacak. Sosyal Sigortalar Kurumu bilinen yapısı ve işleyişi ile yeni bir faaliyet dönemine girerek ağırlaşan sorunların bataklığında çırpınmaya devam edecek.

SSK'NIN KISIR DÖNGÜSÜ

Bu kısır döngü yıllardan beri yaşanıyor. İşçi sınıfının ödediği primlerle ayakta duran koskoca bir kurum, yıllardır aynı ihtiyetteki kişilerin elinde kaderine terkedilmiş duruyor. Üç milyona yakın sigortalı işçinin milyarları bürokratlar vasıtasıyla patronlara düşük faizli krediler olarak yağmalatılıyor. Ödenmeyen "işveren primleri", patronların kasalarında kalarak milyonlarına milyonlar katıyor. Patronların kuruma olan milyarlarca liralık borcun tahsiline gidilmiyor.

SSK'nın konut kredileri ise vurguncu müteahhitlerin talan sofrası! Kurumun ilaç ihtiyacını karşılamak için kurulan fabrikanın biteceği yok ama, SSK'ya ilaç satan patronlar keselerini doldurmaya devam ediyorlar. Bu arada SSK yöneticileri kapanmış bir ilaç fabrikasını 120 milyon liraya ödeyerek satın alıyorlar.

Sadece bunlar mı? Bu kurumun aileleriyle birlikte 10 milyona ulaşan işçi kitlesine göstürmekle yükümlü olduğu sağlık hizmetleri ne durumda? İşçilerin hor görüldüğü yerlerine kapıların çarpıldığı SSK hastaneleri... İş kazası geçirip kan revan halde getirildiği sigorta hastanelerinde sigorta kartın yok diye geri çevrilen işçiler... Kendi parasıyla kurulmuş SSK hastanesinde muayeneliyat olmak için rüşvet veren insanlar. Sosyal Sigortalar Kurumu, saymakla bitmeyen sorunun içinde boğulmuş bir kuruluş olmaya devam edecek mi?

Biz de bu soruya cevap getirmeden önce Sosyal Sigortalar Kurumu'nun oluşumuna bir göz atalım. Ülkemizde işçi sınıfı ve çalışanlar için sigortalılık hakkının nasıl bir gelişmeden geçtiğine, SSK'nın bugüne nasıl geldiğine kısaca değinelim.

SSK'NIN KURULUŞU 1946'LARA DAYANIYOR

İşçi sınıfının ve emekçilerin sigortalılık hakkı, diğer kazanılmış haklar gibi bir mücadele sonunda elde edilmiştir. İşçi sınıfı doğuşundan beri yaşama ve sağlık koşullarının düzeltilmesi için sürekli bir mücadele vermiştir. İşte, Sosyal Sigortalar Kurumunun kuruluşunu da bu mücadelenin bir ürünü olarak değerlendirmek gerekir.

Sosyal Sigortalar Kurumu'nun ilk kuruluşu 1946 yılına dayanır. Bu tarihte çıkarılan 4792 sayılı teşkilât kanunuyla "İşçi Sigortaları Kurumu" adıyla SSK'nın temeli atıldı.

Daha sonra 1948'de iş kazaları, meslek hastalıkları ve analık sigortası kurulur. 1950'de ise hastalık ve analık sigortası ile emeklilik hakkını düzenleyen yaşlılık sigortası çıkarılır.

Ancak kâğıt üzerinde tanınan bu sigorta hakkının ne denli uygulandığı ayrı bir konudur. Bir örnek vermek gerekirse, işçilerin ve çalışanların en acil sağlık ihtiyaçlarını karşılamak amacıyla yasalaştırılan hastalık ve analık sigortası 1950 yılında kabul edildiği halde 1951'de uygulamaya sokulmuştur. Üstelik, ilk uygulamanın kapsamına sadece İstanbul, Edirne, Kırklareli ve Tekirdağ'dan oluşan 4 il girebilmiştir. Bu örnek, tanınan hakların ne kadar yavaş bir şekilde hayata geçebildiğini göstermektedir.

SSK'nın araştırmalarına göre o dönemdeki İş Kanunu'na bağlı çalışanlar bu üç ayrı sigorta yasasının kapsamına alınması ancak 1961'in son aylarına doğru gerçekleşebilmiştir.

MÜCADELEYLE KAZANILAN YENİ HAKLAR

1960'larda işçi sınıfının mücadelesi yükseldikçe demokratik haklar da yeni yeni kazançlar elde edilmiş ve bu arada sağlık, sigorta, malüllük ve emeklilik gibi konularda çalışanların lehine yeni gelişmeler sağlanmıştır. Bu arada İşçi Sigortaları Kurumu'nun adı Sosyal Sigortalar Kurumu olarak değiştirilmiş ve 506 sayılı bir yasayla da 1965 yılında yukarda adı geçen üç ayrı kanun birleştirilmiştir.

Bu dönem içinde sigortalıların sayısı artmış, 1950'de 342 bin sigortalı işçi varken, 1965'de bu sayı 895 bine ulaşmıştır.

Grevler, direnişler ve fabrika işgalleriyle dolu 1965-1970 yılları içinde işçi sınıfı sosyal güvenlik sorunlarında yeni talepler ileri sürmeye başladı. Bu talepler esas olarak emeklilik yaşı ve emeklilik ücreti konularıyla, prim ödeme süresini kapsıyordu. Diğer yandan özellikle tarım işçilerinin de sigortalı hale getirilmesi ve "Bütün çalışanların sigorta kapsamına alınması" gibi temel talepler yaygınlık kazandı.

Nitekim, 1969 yılında emeklilik yaşını erkek işçiler için 55'e ve kadın işçiler için 50'ye indiren emeklilik aylığını yüzde 70'e yükselten ve 25 yıl içinde 5 bin işgünü prim ödenmesi halinde her an emekli olunabilmesini sağlayan yasa değişikliğine gidildi.

12 MART DÖNEMİ VE REVİZYONİST ZELENKA RAPORU

İşçi sınıfının ve halkın baskı altına alındığı 12 Mart döneminde Kazanılmış haklara karşı saldırılar da yoğunlaştı. Bu dönemde Sosyal Sigorta konusundaki kazanılmış hakları gaspetme girişimleri ve ünlü Zelenka Raporu'nu anmadan geçmeyelim.

Sosyal Sigortalar Kanunu'nda değişiklik yaparak 1969 yılında Millet Meclisinden geçtiği biçimde kabul edilen yasa düzenlemesine karşı o günlerde pek ses çıkaramayan işverenler, 12 Mart döneminde işçi sınıfının ağır baskı altında tutulduğu şartlarda kolları sıvadılar.

İşverenler emeklilik yaşının 55'e indirilmiş olmasını kabul etmeyerek buna şiddetle saldırmaya başladılar. Ayrıca 25 yıl içinde 5 bin işgünü prim ödeyen bir işçinin yaşı ne olursa olsun dilediği zaman emekliye ayrılması ve emekliliğe hak kazanan işçinin ücretinin yüzde 70'e çıkaran değişikliklerin tekrar düzenlenmesini ve bu oranın eskisi gibi yüzde 50'ye indirilmesini istediler. İşverenler bu görüşlerini Erim hükümetine verdikleri bir muhtırayla bildirdiler.

Bu sırada SSK yönetimi içindeki bazı yetkililer de işverenlerle birlikte harekete geçtiler. İşçi sınıfının sigortalılık durumunu iyileştiren bu değişikliklerin Türkiye açısından ne denli "lüks" olduğunu kanıtlamak amacı ile Çekoslovakya'dan revizyonist bir "uzman" getirdiler. Anton Zelenka adındaki bu sözümona uzman hemen işe koyularak işverenlerin arzusu doğrultusunda bir rapor hazırladı. Kamuoyuna Zelenk Raporu diye yansıyacak bu araştırmaya göre, işçilerin elde ettikleri emeklilik hakları Avrupa'ya oranla dahi bir "lüks"tü! Emeklilik yaşı yeniden 60'a yükseltilmeliydi. 60 yaşını doldurmayana emekli maaşı bağlanmamalıydı. Bir işçi kaza geçirip sakat kaldığında eğer beş sigorta yılını doldurmamışsa malüllük maaşı bağlanamazdı...

Ancak bu çabalar sonuçsuz kalarak, geriye dönük yasa değişikliği önerileri gerçekleşememiştir. İşçi sınıfı, revizyonist Zelenka'nın hazırladığı raporun iddia ettiği görüşlerin yasalaşmasını önlemiştir.

Yarın: SSK'nın yapısı ve yağma edilen milyonlar

Teksif Eyüp şubesine bağlı işçilerin tabandan imza toplaması sonucu yapılan kongrede İbrahim Vardar'ın grubu seçimi kazandı. Sendikal demokrasi için uzun süreden beri mücadele veren Teksif işçileri sonunda özledikleri yönetime kavuştular. Resimde İbrahim Vardar (ortada beyaz ceketli) ve diğer yönetim Kurulu üyeleri görülüyor.

Sendikal Demokrasi mücadelesinde Teksif işçilerinin ortaya koyduğu tutum, Türk-İş'in ve DİSK'in tabanındaki işçilere yol gösteriyor.



● İGD'liler ve MHP'lilerin desteklediği grup kazanamayacağını anlayınca salonu terk etti

● İbrahim Vardar seçimi ezici bir çoğunlukla kazandı

TEKSİF SENDİKASI EYÜP İLÇESİ OLAĞANÜSTÜ KONGRESİ YAPILDI

İSTANBUL (ÖZEL)

Teksif sendikası Eyüp ilçesi olağanüstü kongresi Pazar günü Bakırköy Sümerbank fabrikası salonunda yapıldı. Delegeler saat sabah yediden itibaren isim okunarak ve kimlik kartları kontrol edilerek içeri alındılar. Kongre salonuna misafir ve yabancı kimse alınmadı.

Delegelerin içeri alma işlemi bittikten sonra, MHP'li ve İGD'lilerin desteklediği eski şube başkanı Emin Baykal'ın kardeşi Orhan Baykal'ın başını çektiği grup, seçimleri kaybedeceğini anlayınca olay çıkarmaya çalıştı.

Bu arada kongreye gelen Teksif Marmara bölge başkanı Emre Kocaoğlu'nun üzerine yürüyüp onu tartakladılar, Emre Kocaoğlu tahriklere kapılmayınca, İbrahim Vardar ve diğer bazı delegelere saldırdılar. İstediklerini başaramayacaklarını anlayınca beraberinde getirdikleri 30-40 kişilik delegeyle birlikte salonu terk ettiler.

Divan başkanlığına Teksif Genel Başkan yardımcısı Sait Burçin getirildi. Bazı delegelerin ve İbrahim Vardar'ın konuşmasından sonra oylamaya geçildi, oylama işlemi bittikten sonra, yapılan sayımda 136 delegenin oy kullandığı anlaşıldı. Kullanılan oyların tümünü alan İbrahim Vardar şube başkanlığına seçildi.

"Motor gelmiyor" gerekçesiyle

GENOTO MONTAJ'DAN 17 İŞÇİ ATILDI

● İşveren Ocak ayında da aynı gerekçeyle tüm işçileri atmış, kısa bir süre sonra asgari ücretle işçi almıştı

İSTANBUL (ÖZEL)

Kadıköy İçerenköy'de kurulu Geneto Montaj Fabrikasında çalışan 17 işçi işten atıldı. Pazartesi sabahı işe gelen işçiler, işten çıkarıldıkları haberi ile karşılaştılar. Çıkışlarını almamak için bir süre direnen işçilere, fabrika müdürü talimatın Ankara'da bulunan işverenden geldiğini, yapacak birşeyleri olmadığını bildirdi.

İşten atılan işçiler, patronun "motor gelmediği" gerekçesiyle çıkışlarını verdiğini oysa, yakın bir süre önce Japonya'dan 180 motor geldiğini söylüyorlar.

SÜREKLİ İŞÇİ ATILIYOR

Şu anda 300 kadar işçinin çalıştığı Genoto Montaj fabrikasında bundan daha önce de toplu işçi çıkarmaları olmuştu. 1978 Ocağında yine "motor gelmiyor" gerekçesiyle, fabrikada çalışan 500 işçinin hepsini birden çıkartan patron, aradan iki üç ay geçmeden asgari ücretle yeni işçi alarak tekrar üretime başlamıştı.

ADANA TUĞLA İŞÇİLERİ YEMEK BOYKOTU YAPTI

ADANA (ÖZEL)

Adana Tuğla Fabrikasının 150 işçisi önceki gün yemek boykotu yaptı.

24 Haziran günü öğle yemeği olarak işçilere bir kap çorba, bir salatalık, bir domates ve parmak kadar büyüklükte bir dilim peynir verdiler. Günde sekiz Saat sıcağın altında ter dökerek çalışan işçiler bu yetersiz yemeğe tepki gösterdiler.

İşveren bir kaşık çorbaya karşılık işçilerden 22.5 lira yemek parası keserken, verdiği yemek bu hayat pahalılığının had safhaya ulaştığı günlerde bile ancak 5 lira miktarındaydı. İşçiler yemekleri yemediler ve yemek boykotuna başladıklarını bildirdiler. Bunun üzerine tekrar yemek getirildi. İşçiler bir daha tekrar etmemesi kaydıyla yemek boykotunu kaldırdılar.

MERSİN'DE REVİZYONİST SENDİKACILARIN TERTİBİ

● Maden-İş ve Petrol-İş yöneticileri "güçbirliği" perdesi altında işçileri İGD'ye alet etmek istediler

● Mersin basını ve Genel-İş Sendikası tertibi açığa çıkardı

KAMİL CÖMERT

Geçen hafta Maden-İş Sendikası Mersin Şubesinin çağrısı üzerine Mersin'de DİSK'e bağlı bazı sendikalar ile Türk-İş'e bağlı Petrol-İş Sendikası "güç birliği" kurmak amacıyla bir toplantı yaptılar.

DİSK'e bağlı sendikalardan Maden-İş, Hürcam-İş, Oleyis, Sosyal-İş ve Türk-İş'e bağlı Petrol-İş Sendikasının katıldığı ve bunun dışında DİSK ve Türk-İş'e bağlı sendikaların katılmadığı toplantıda "güç birliği" perdesi altında İGD'nin güçlenmesine hizmet edecek çalışmalar önerildi. Bu konuda Mersin basınının desteğinin alınması istendi.

Türk-İş'e bağlı Petrol-İş Sendikası Mersin Şubesi yöneticisi ve TİP İl Başkanı Necdet Söylemez'in komite başkanlığını yaptığı "güç birliği" toplantısına ilk tepki Mersin basınından geldi. Daha sonra Genel-İş Sendikası Mersin Şubesi de böyle bir "güç birliği" ne katılmayacaklarını ve işçilerin bir takım karanlık hesaplar için kullanılmasına izin vermeyeceklerini açıkladı. Tertip açığa çıkınca revizyonist sendikacılar basına hakaret ettiler. Bu olay sert tepkilere yol açtı.

— İzmir —

URLA, BERGAMA, NARLIDERE, GÜLTEPE, CUMAOVASI FIRIN İŞÇİLERİ DİRENİŞTE

● İşçiler toplu sözleşmenin uygulanmasını istiyor

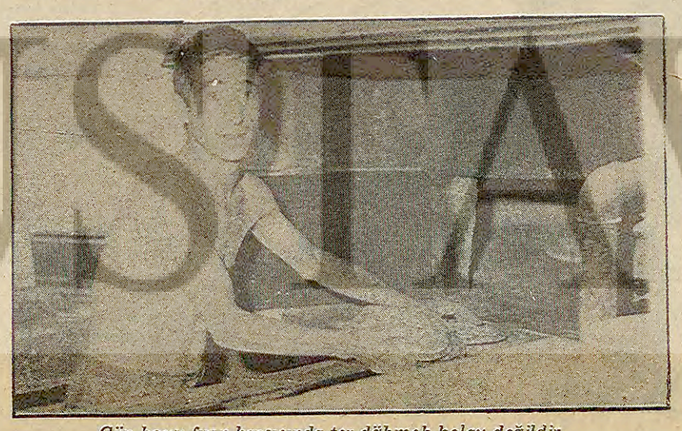
İZMİR (AA—THA)

İzmir'in Urla, Bergama, Narlıdere, Gültepe, Cumaovası Belediyelerinin İl Koordinasyon Kurulunca belirlenen gramaj ve fiyata uymaması üzerine, buralardaki fırınlarda çalışan işçiler direnişe geçtiler. Dün sabah başlayan direniş üzerine çevre ilçelerden 15 bin kadar ekmek getirdi.

Yine İzmir'in Bayraklı yöresinde çalışan fırın işçileri tehdit edildiklerini söyleyerek direnişe geçtiler ve ekmek üretimini durdurdular.

Ege Bölgesi Ekmek İşverenleri Sendikası Başkanı Ali Yolgörmez, ekmek direnişinin yaygınlaşabileceğini söyleyerek geçerli tarifelerin günün koşullarına uymadığını Savundu Ali Yolgörmez, sendikalarının direnişle bir ilgisi olmadığını bildirerek "işçiler istedikleri toplusözleşme uygulanmadığı için direniş yapmaktadır" şeklinde konuştu.

Gaziantep fırınlarında çocuk işçiler üzerindeki ağır sömürü



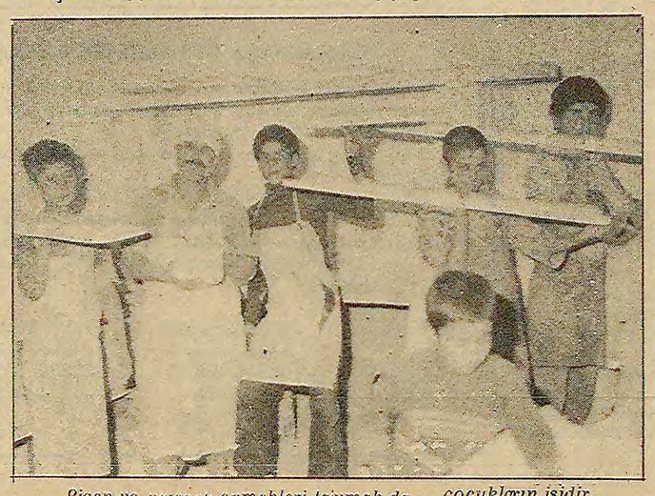
Gün boyu fırın karşısında ter dökmek kolay değildir.

Günde 12-14 saat çalıştırılan çocuklara ancak 20-30 lira yevmiye veriyorlar

ANTEP (ÖZEL)

Ülkemizdeki milyonlarca çocuk, en ağır sömürü altında çalışır. Angaryanın, ağır işlerin ve çoğu kez 10 saati bile aşan uzun çalışmanın ezdiği bu körpe gövdelere en çarpıcı bir örnek de Gaziantep'te fırınlarda çalıştırılan çocuk işçilerdir.

Çocuk işçilere fırınlarda her türlü iş yaptırılır. Un çuvalları taşımaktan tutun da, patronun angaryasına kadar. Hamur keserler hamur tırnaklama işlerinde çalışırlar, odun taşırlar. Günde 12-14 saat işe koşulan bu çocuklara verilen para ise 20-30 liradır. Asgari ücretin ne kadar olduğu fırın patronları için önemli değildir. Çünkü evlerinden, okullarından, oyunlarından koparılmış çocuk işçiler çarkın dişlileri arasında sahipsizdir, kimsesizdir.



Pişen ve pişecek ekmekleri taşımak da çocukların işidir.



Hamur yoğurup tırnak atar yüzlerce ekmeği tek tek elden geçirirler

Tek Eğitim Büro-İş Sendikası Genel Başkanı Canpolat

KIZILAY YÖNETİCİLERİ KIZILAYIN PARALARINI PATRONLARA YEDİRİYOR

Tek Eğitim Büro-İş Sendikası Genel Başkanı Vural Canpolat, verdiği demeçte, "Kızılay Derneği yöneticilerinin, 115 günden beri grevde bulunan Etimesgut Merkez Depo işçilerine sendika hakkı vermemek için çeşitli oyunlar tezgahlamaya çalıştıklarını söyledi. Ve "Kızılay Etimesgut deposundaki grevin 115. gününde Kızılay yöneticileri grevi kırmak için, yoğun çaba içine girmişlerdir" dedi.

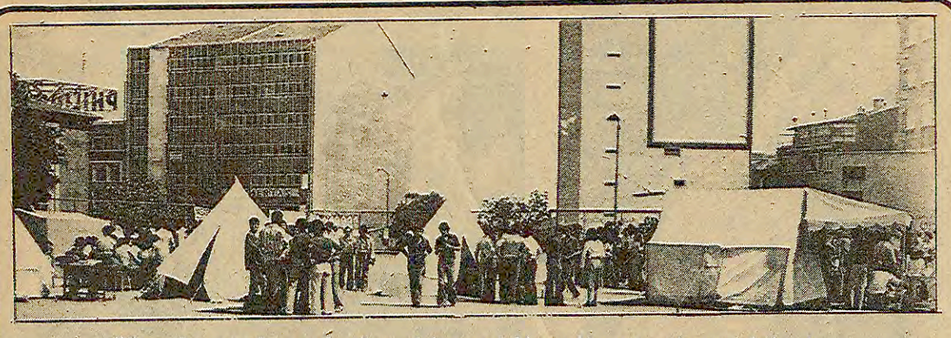
Vural Canpolat, Kızılay yöneticilerinin sorumsuzca davrandıklarını, bu yüzden Kızılay'ın milyonlarca liraya zarara uğradığını savundu. Ve demecinde özetle şu görüşlere yer verdi:

"Kızılay'ın bugüne kadar olan zararı yüz milyonu aşmıştır. Zararları bu kadar çok iken, Kızılay yöneticileri, Kızılay'ın paralarını kampları açabilmek, geri tatbikata katılabilmek ve çadır diktirebilmek için bir kaç patrona yedirmektedirler. Bunun bir tek adeni vardır: İşçilere sendikalaşma hakkını tanımak."

BAYINDIRLIK BAKANLIĞI KARAYOLLARI GENEL MÜDÜRLÜĞÜ
14. BÖLGE MÜDÜRLÜĞÜNDEN (BURSA)

1. Bölgemizin Asfalt tesislerinde Bandırma ve Balıkesirde yaptırılacak muhtelif sabit ve seyyar asfalt tanklarının imal ve montaj işi 2490 Sayılı kanunun 31. maddesine göre kapalı zarf usulü ile eksiltmeye konulmuştur.
2. İşin keşif bedeli 13.283.026.98 lira olup geçici teminatı 412.240.80 liradır.
3. İşin ihalesi 13.7.1978 Perşembe günü saat 15.30 da Bursa'da Duaçınarındaki Karayolları 14. Bölge Müdürlüğü Malzeme Amirliğinde yapılacaktır.
4. Bu işe ait keşif ve şartnameler mesai saatleri dahilinde Ankara'da Karayolları Genel Müdürlüğü Malzeme Şube Müdürlüğü ile Bursa'da Karayolları 14. Bölge Müdürlüğü Malzeme Amirliğinde görülebilir.
5. Eksiltmeye girebilmek için: İsteklilerin 1978 yılına ait Ticaret ve Sanayi Odası vesikası veya esnaf belgesi ile şirketlerin 23.6.1978 tarihinden sonra alınmış hali faaliyet belgesi, Bölge Müdürlüğünden alacakları YETERLİK BELGESİNİ, usulü dairesinde 412.240.80 liralık geçici teminat vermeleri (Teminat mektup olarak verildiği takdirde bu mektupların müddetsiz veya son müracaat gününden itibaren en az üç ay müddetli ve Maliye Bakanlığının 12.1.1956 gün ve 5297-15/1723 sayılı tamimine uygun olmaları.)
6. Yeterlik belgesi alabilmek için:
İsteklilerin en geç 11.7.1978 Salı günü mesai saati sonuna kadar bir dilekçe ile Karayolları 14. Bölge Müdürlüğüne müracaat etmeleri (Müracaatta Genel evrak kaydı tarihi muteberdir.) Dilekçelerine a-) Bu işin cins ve öneminde en az bir defada 4.000.000.00 liralık bir iş yaptığını belirtir resmi tastikli belgeleri ile Bayındırlık Bakanlığından alınmış süresi dolmamış (G) gurubundan en az bu işin keşif bedeli kadar Müteahhitlik karnesini veya noterlikçe tastikli örneğini, b-) Mali durum bildirisini, c-) Elde bulunan işleri bildirir taahhüt beyannamesini, d-) Makina techizat beyannamesini, e-) Müteahhitlerin iş yerini görüp tetkik ettiklerine dair işin ait olduğu Şantiye ve Şube Şefinden alacakları iş yeri görme belgesini Bölge Müdürlüğüne ibraz ederek Bölge Müdürlüğünden alacakları tastikli belgelerini, f-) İsteklilerin gerçek tek kişi olması halinde imza sirkülerini, şirket olması halinde şirket sirkülerini, bir adet fotoğraf ile bir liralık damga pulunu eksiksiz olarak ekliyerek bu işin eksiltmesine girmek için YETERLİK BELGESİ almaları lazımdır.
7. İsteklilerin 5 nci maddede yazılı belgeleri havi 2490 Sayılı Kanunun ilgili hükümlerine göre hazırlayacakları teklif mektuplarını eksiltme günü ihale saatinden en geç BİR SAAT EVVEL Bölgemiz İhale Komisyonu Başkanlığına makbuz mukabili teslim etmeleri lazımdır. Postada olacak gecikmeler ile Yeterlik Belgesi için telgrafla yapılan müracaatlar kabul edilmez. Keyfiyet ilan olunur.

Basın: 18166 - 509



Öğrenciler, yurdun açılacağına dair resmi bir açıklama yapılmasını istiyorlar.

İstanbul Teknik Üniversitesi öğrencileri İTÜ Yurdunun açılmasını ve öğrencilerin hizmetine sokulmasını istiyorlar

● İTÜ öğrencilerinin yurtları emperyalizme ve faşizme karşı mücadele ettikleri için kapatılmıştı

● İTÜ'de yapılan çadır direnişi özünde haklı bir talebi dile getirmesine rağmen revizyonist ve maceracıların rekabetçi tutumları öğrencileri mücadeleden uzaklaştırıyor



İTÜ rektörü Nihat Kumbasar muhabirimize, yurdun, yaz sonunda, en geç de Ekim ayı içinde açılacağını söyledi.

Gençlik Servisi

Geçtiğimiz hafta İTÜ'de, öğrencilerin İTÜ Yurdunun açılması için direnişe geçtikleri duyuldu. Direniş yurdun açılması ve öğrencilerin hizmetine sokulması içindi.

İTÜ YURDU NEDEN KAPATILDI?

İTÜ öğrencileri 1970'ler öncesinde bugünkü Gümüşsuyu binasında, İTÜ bünyesinde bir işletme olan 44 yataklı bir yurda sahiptiler. O dönemki İTÜ'nün öğrenci sayısı 6000, yurda ihtiyacı olan öğrenci sayısı ise 2000 idi. Bu durum karşısında Üniversite senatosu Üniversitenin döner sermaye olanaklarından yararlanarak 1969 yılında Maçka'da İTÜ arazisi üzerinde 1200 yatak kapasiteli bir yurt binasının yapımını kararlaştırdı.

Bu karar verilmeden bir yıl evvel İTÜ öğrencilerinin Gümüşsuyu'nda ki yurtları 6. filoyu protesto eylemlerinden sonra polis tarafından basılmış ve Vedat Demircioğlu şehit edilmişti.

O yıllar, gençliğin, Amerikan emperyalizmine karşı mücadelesinin yükseldiği İTÜ Gümüşsuyu Yurdunun da İTÜ'lü öğrencilerin birliğinin, dayanışmasının simgeleştiği bir yer haline geldiği yıllardı.

Gümüşsuyu yurdu ülke sorunlarının geniş bir şekilde tartışıldığı, forumlar, toplantılarla antifaşist, anti-emperyalist birliğin güçlendiği bir yurt haline gelmişti.

Öğrencilerin birliğinin, örgütlü mücadelesinin güçlendiğini gören hakim sınıflar, inşaatına başlanan Maçka'da ki yurt binasının yapımını geciktirdiler. Diğer yandan da Gümüşsuyu'ndaki yurt binasını kapatmak için fırsat kollamaya başladılar.

YURT 1970 YILLARINDA KAPATILDI

Öte yandan 1969'da Prof. Dr. İsmet Aka, Prof. Dr. Ali Sümer, Prof. Dr. Kemal Sarıoğlu'ndan oluşan bir komisyon İTÜ'de yurt yetersizliği üzerine hazırlanmış oldukları raporda şöyle diyorlardı:

"Yeterli sayıda yatak sağlayan yurt binaları yapılıncaya kadar öğrencileri bu düşük standartlı yerlerden kurtarmak için tercihan üniversite binaları çevresinde küçük değişiklikle yurt olabilecek binaların kiralanması da soruna acale çözüm bulabilmek bakımından tavsiyeye değer görülmüştür."

Fakat bu olumlu öneriler hiç bir zaman uygulamaya sokulmadı. Üniversiteler kanunu açıkça üniversite senatosuna öğrencilerin yurt sorununu çözümleme görevini veriyordu. Fakat, siyasi iktidarların güdümündeki Kredi ve Yurtlar Kurumunun politikası sorunun çözümünü güçleştirdi. Bu çelişki, komisyon raporundaki olumlu önerilerin hayata geçmesini engelledi. Bu durum Üniversiteler Kanunun muğlaklığını ve özerk Üniversite kavramının ne derece geçerli olduğunu gösterir.

Nitekim, 1969 sonrası İTÜ'de yurt sorunu çözülmediği gibi Gümüşsuyu Yurdu da 15-16 Haziran 1970 olayları sırasında kapatıldı.

Böylece daha önce yetersiz de olsa bir yurda sahip olan İTÜ öğrencilerinin bu hakları ellerinden alındı. Bundan sonra İTÜ öğrencileri yaptıkları çeşitli yürüyüş, miting, boykot ve formlarla bu talep doğrultusunda mücadele ettiler. Ancak siyasi iktidarların bu konudaki politikaları ile İTÜ öğrencilerinin haklı talebi uzlaşmaz bir biçimde çelişiyordu. İTÜ senatosuda bu dönemde, öğrencilerin talebi doğrultusunda tavır almadı. İTÜ Maçka Öğrenci Yurdu Rektör Kemal Kafalı döneminde Kredi Yurtlar Kurumuna devredildi.

Aslında bütün bu gelişmeler, öğrencilerin yurt sorununun çözümünün Türkiye'nin siyasi durumuna sıkı sıkıya bağlı olduğunu bir kez daha gösterdi.

Öğrencilerin birliğinden korkan 12 Mart'ın Faşist Diktatörlüğü yurtları canlı fikir ortamından çıkarıp silahlı çatışma alanları haline getirdi.

MC DÖNEMİNDE YURTLAR

1961 yılında öğrencilerin barınma sorunlarına çözüm bulabilmek için kurulan Kredi ve Yurtlar Kurumu MC döneminde yurt açan değil, yurt kapatan, yurt sorunlarını çözen değil, daha da ağırlaştıran bir nitelik kazandı. Kuruma bağlı yurtlar faşist militanların yuvaları haline getirilmeye çalışıldı.

Aynı oyunlar İTÜ Maçka Yurdunda da tezgahlanmak istendi. Bugünkü Rektör konu ile ilgili olarak şöyle söylüyor:

"Bakanın (Yüksel Çakmur'un) aktardığına göre yurdun açılmasında ki gecikme nedenlerinden biri Kredi ve Yurtlar Kurumunun eski yöneticilerinin yurdu İTÜ öğrencilerinin dışında belli bir öğrenci grubuna vermek istemesi..." Rektör Nihat Kumbasar'ın belli bir öğrenci grubu olarak nitelediği kişiler, MC döneminde İTÜ öğrencilerinin mücadelelerini engellemek için yurda yerleştirilmesi düşünülen faşist militanlardı.

MC öğrenci gençliğin mücadelesini bastırmak için öğrencileri okullardan attırdı. Ele geçiremediği yurtları da ya sürekli polis baskısı altına tuttu, ya da faşist komandoların saldırılarına açık halde bıraktı. Diğer bazı yurtlarda ise maceracı grupların düellocu mücadele yöntemleri, öğrencilerin ve halktan kopuk bireysel eylemler MC'nin işini kolaylaştırdı.

Bu yurtlar teker teker kapatıldı, kapanmaylar ise öğrenciler barınamaz duruma gelerek buraları terkettiler.

Bütün bu gelişmeler, öğrencileri çok zor durumda bıraktığı gibi, halkı da tedirgin etti, Yurtlar çevresinde oturan yurttaşlar başka yerlere bile taşınmaya başladılar. Evlatlarını üniversiteye gönderen ana ve babalar bu tedirginliklerini "çocuğum yurtta kalmasında nerede kalırsa kalsın" şeklinde ifade eder oldular.

Öğrenciler ise sağlıklı ve huzur içinde bir eğitim için, geceleri gürültülerle uyanmayacakları, düşüncesi ne olursa olsun herkesin can korkusu duymadan barınabileceği demokratik yurtlar istiyorlardı.

Bugün İTÜ Yurdunun açılması için yürütülen mücadele İTÜ gençliğinin can güvenliği ve öğrenim özgürlüğü mücadelesinden ayrı düşünülemez. Bu mücadelenin temelinde demokratik Üniversite mücadelesi yatmaktadır.

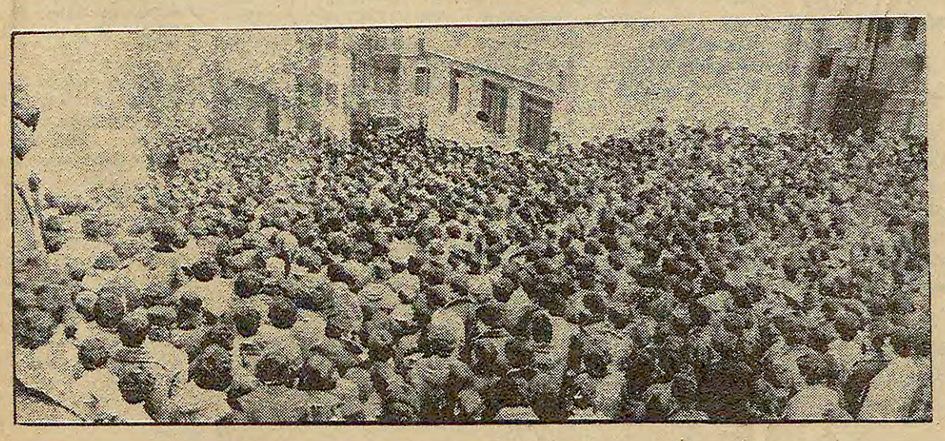
İTÜ rektör'ü Nihat Kumbasar İTÜ Yurdunun en geç Ekim ayı içinde açılacağını söyledi. Ancak İTÜ öğrencileri açılış tarihinin resmi Kredi, ve Yurtlar Kurumu ile Gençlik ve Spor Bakanlığı tarafından açıklanmasını talep ediyorlar. Öğrenciler bu taleplerinde haklıdırlar.

İTÜ'DE YAPILAN ÇADIR DİRENİŞİ

Bugünlerde İTÜ'de bu talebin yerine getirilmesi için çadır direnişi yapılıyor. Yukarıda da belirttiğimiz gibi direniş özünde haklı bir talebi dile getirmektedir. Ancak revizyonist ve maceracı grupların birbirleriyle yarışma temelinde kurdukları çadırlar, İTÜ öğrencilerini bu haklı talep için yürütülen mücadeleye çekemiyor. Aksine uzaklaştırıyor.

Gümüşsuyu futbol sahası bu grupların rekabet alanı haline gelmiş durumdadır. Bugün yürütülen mücadele böyle haklı bir talebe bütün İTÜ'lü öğrencilere katılabilme imkanı tanındığını ve bütün öğrenciler böyle haklı bir talebi açıkça desteklediklerı vakit başarı kazanabilir.

İTÜ gençliği, haklı talepleri doğrultusunda revizyonizm ve maceracılığa karşı mücadele yürüterek birleşebilecektir. Çünkü İTÜ öğrencilerinin yurt sorunu ancak revizyonizm ve maceracılığın etkileri yıkılmadan çözülemeyecek, yurt açıldıktan sonra da devam edecektir.



İTÜ öğrencileri yurdun açılması için daha önce bir de miting düzenlemişlerdi

● "Ruslar'a petrol imtiyazı verilmesine, güvenliğimiz ve milli menfaatlerimiz bakımından karşıyız"

● "Rusya'nın tehlike olmadığına ancak saflar inanır"

● Üçüncü Dünya Orta Doğu ve Afrika ile ilişkilerimizi geliştirmeliyiz

●



MSP Genel Başkan Yardımcısı ve Malatya Milletvekili Recai Kutan:

Petrol arama imtiyazı verilmesine karşıyız

RUSYA İLE TİCARET

Bir kere bu ilan edilen mutabakatların getirdiği yeni bir şey yoktur. Rusya ile ticari münasebetlerimiz devam etmektedir ve ilan edilen belgeler, "Şimdiye kadar Türkiye'de ilk defa uzun vadeli programa bağlanmış bir ticaret anlaşması yapılıyor" gibi abartılarak ifadeedilmiş beyanlar, realist değildir. Zaten biz Rusya'dan ne alabilirsek onun azamisini alıyoruz, Rusya'da bizden ne alabilirse onu alabiliyor. Dolayısıyla Rusya'ya bundan daha öteye bir şey satmamız, onların bizden daha fazla birşey alması söz konusu değildir bizim kanaatimizce. Deniliyor ki, "Efendim, Rusya bize petrol verecek". Ardından da eklendi, dendi ki, "Efendim 1978 senesi için verilemiyor, çok mahdut verilecek ama, gelecek seneye". Zaten öbür devletlerle yapılan anlaşmaların hepsi geleceğe matuf. Yani elle tutulur, müşahhas bir netice bugüne kadar istihsal edilebilmiş değil, hep geleceğe ait vaatler. Rusya'nın petrol meselesindeki vaadi de bundan ibarettir.

GERİ BİR TEKNOLOJİ MERİH KUTLAR—

Petrol meselesini açtınız. Biliyorsunuz Rusya daha önce yabancı petrol şirketlerine verilen petrol arama imtiyazının kendisine de tanınmasını istedi. Rusya'daki görüşmelerde bu meseleler de ele alındı. Geçmişte dilimiz yandı bu imtiyazlardan. Rusya'nın bu talebini nasıl değerlendiriyorsunuz?

RECAİ KUTAN—

Efendim, şunu bilhassa belirtmek durumundayım. Bir defa Rusya'nın teknolojik seviyesini çok iyi tespit mecburiyetindeyiz. Ve Rusya'dan teknoloji ithal ederken, Rusya'dan uzmanlık hizmetleri ithal ederken, fevkalade dikkatli olmak mecburiyetindeyiz. Önümüzde bir İskenderun Demir Çelik tatbikatı vardır. Önümüzde bir Aliağa Rafinerisi tatbikatı vardır. Buna mukabil bir Ereğli Demir - Çelik tatbikatı vardır. Bir İPRAŞ Rafinerisi tatbikatı vardır. Burada bariz olarak bir Amerikan teknolojisiyle, Rus teknolojisi arasındaki fark ortaya çıkmaktadır.

Bununla kayıtsız şartsız mutlaka Amerikan teknolojisine teslim olalım beyanında bulunmuyorum. Sırf Rusya'daki teknolojik seviyenin ve yönetimin ne büyük rahatsızlıklar, hastalıklar içerisinde bulunduğunu ve teknolojinin ne ölçüde geri seviyed bulunduğunu, sadece Amerika'ya göre değil, pek çok ülkeye göre geri seviyede bulunduğunu söylüyorum.

KELİN MERHEMİ OLSA..

Şimdi Rusya Türkiye'de petrol arayacaksa, bir kere böyle bir petrol arama hizmetine bizim mutabık görünmemiz mümkün değil. Kaba bir tabiri vardır halkımızın "Kelin ilacı olsa, kendi yarasına sürer" diye. Rusya bir defa kendi meselelerini halletsin.

Onun dışında "Efendim, teçhizat veremem" diyorsa, bu tamamen bir ticari münasebettir. Ne karşılığında satacaktır, nasıl bir kredi verecektir, kredi faiz hadleri ne olacaktır, ödeme şartları ne olacaktır? Bunlar milli menfaatlerimize uygun olmak kaydıyla, elbette sondaj için teçhizat almamız söz konusu olabilir. Teknolojik seviye bakımından diğer Batı ülkelerinden sondaj teçhizatından daha geri olduklarını bilmemize rağmen. Onun dışında sondaj aramalarımızda uzman yardımı yapacak ise, bu da hakikaten bu meselelerde birinci sınıf uzman oldukları tespit edilmek kaydıyla ve ancak bizim eksiğimizi noksanımızı tamamlamak maksadıyla, mahdut sayıda olmak kaydıyla, böyle bir işbirliği olabilir.

PETROL ARAMA İMTİYAZI VERİLMESİNE KARŞIYIZ

Ancak belli bir sahayı ayırıp, Ruslar gelsinler, burada jeofizik araştırmasından sismik araştırmasından, sondaj çalışmalarına işletmeye kadar bütün safhalarda iştirak etsin; bunu uygun bulmamız mümkün değil, çeşitli sebeplerle.

Birincisi güvenliğimiz bakımından, ikincisi diğer menfaatlerimiz bakımından. Türkiye artık kendi meselelerini kendisi ufak tefek bazı yardımlarla halledebilecek durumdadır. Personeli vardır, eksiği teçhizattır, finansmandır. Bunlar temin edilmek kaydıyla Türkiye pekala kendi petrol araştırmasını bu metotlarla, yani bütünüyle terk yerine kendi gücünü esas alarak böyle bir araştırma yapabilir.

RUS TEHLİKESİ HER ZAMANKİNDEN FAZLA

Netice olarak şunu ifade etmek istiyorum. Türkiye için bir Rus tehlikesi her zamankinden fazla olmak üzere vardır. "Her zamankinden daha fazla" sözünün bilhassa altını çizerek ifade ediyorum. Her ne kadar bir yumuşama gibi gösterilmek isteniyor, bu da şimdi Türkiye'yi dünyadaki dış politikanın müracaat edilen metotlarından bir tanesidir. "Ben senin dostunum, ben senin yakınımım, sana yardım etmek istiyorum" Bir kere buna ancak saflar inanır.

Temel hareket noktamız Türkiye'nin güçlü olmasını, süper devletlerden hiç biri istemez. Dolayısıyla güçlenmemiz istikametinde parmaklarını dahi oynatmazlar.

Eğer bize bir yaklaşım varsa, mutlaka onun ardında bir hesap vardır. Akıllı insanlara düşen odur ki, devmalı bu tehlikeyi göz önünde tutarak karşılıklı menfaatleri telif edecek tarzda, bağdaştıracak tarzda ve tamamen ticari ilişkileri anlayışı içerisinde münasebetleri yürütmektir. "Efendim, bir Rus tehlikesi kalmamıştır" gibi yanlış kanaatlere vatandaşları itmemek lazımdır. Bir Rus tehlikesi vardır.

BUGÜNKÜ DIŞ POLİTİKA ŞAHSİYETLİ DEĞİL

Netice olarak CHP'nin ortaya koymak istediği dış politika elli seneden beri alışageldiğimiz CHP'nin dış politikasından farklı bir dış politika değildir, bağımlı bir dış politikadır, şahsiyetli bir dış politika değildir.

- Bugüne kadar Doğu ve Batı bloku pek çok ülkeyi gezmiş olmasına rağmen bilhassa dış menfaatler bakımından menfaatlerimizin çatışmadığı, menfaatlerimizin aynı istikamette olduğu Orta Doğu ülkeleriyle, Afrika ülkeleriyle, müslüman ülkelerle bugüne kadar bir tek temasın dahi yapılmamış olması calib-i dikkattir ve bizim kanaatimize göre fevkalade yanlıştır.

Biz sanayileşmenin eşiğindeyiz, sanayi ürünleri satacağız, nereye? Herhalde Doğu bloku ve Batı bloku ülkelerine değil. Ama bugün bir Irak, bir Suudi Arabistan, Afrika ülkelerinin tamamı sanayi mallarını bütünüyle dışarıdan alıyorlar. Bizim için iktisadi münasebetler bakımından birinci sırada mütalaa edilmesi icap eden ülkeler olmasına rağmen Sayın Ecevit bugüne kadar bu ülkelerden bir tekine dahi ziyaret etmiş değil. Dolayısıyla yürütülmekte olan dış politikayla ve bu arada Rusya ile geliştirilmek istenen münasebetlerle mutabık kalmamız mümkün değildir.

İLİŞKİLERDE MİLLİ MENFAATLER MERİH KUTLAR—

Amerika'ya ve Rusya'ya karşı ülkenin bağımsızlığı meselesini anlattınız Şimdi Üçüncü Dünya ülkeleri denilen, Orta Doğu, Asya, afrika ve Latin Amerika ülkeleri ile ilişkiler meselesini soracaktım. Bu Üçüncü Dünya ülkeleri her geçen gün süper devletlerin hegemonya mücadelesine karşı birleşerek daha fazla mücadele ediyorlar. Türkiye'nin Üçüncü Dünya ülkelerine karşı tavrı ne olmalı, bu ülkelerle nasıl bir ilişki geliştirilmeli?

RECAİ KUTAN—

Şahsiyetli dış politika tabirini kullandığım zaman kastım, bu idi. Milli menfaatlerimiz ne gerektiriyorsa onun ışığı altında diğer ülkelerle münasebetlerimizi geliştirmek. Bugün Amerika ile Rusya arasında çok muhtemeldir ki gizli anlaşmalar mevcuttur ve dünya üzerinde çeşitli nüfuz bölgeleri belirlenmiştir ve Amerika ve Rusya dış politikalarının bu mutabakat çerçevesinde yürütmektedirler. İki süper gücün dışındaki ülkelerin kendi milli menfaatlerini bu duruma göre ayarlamalarında yarar vardır.

BURNUMUZUN DİBİNDEKİ TEHLİKE

Türkiye hakikaten jeopolitik durumu itibariyle çok kritik bir bölgededir. Kuzeyle güneyin geçiş yolu üzerinde, batıyla doğunun geçiş yolu üzerinde. Ve taa eski tarihlerden beri tabir caizse dünyanın merkezi telakki edilen Orta Doğu'nun en kritik yerinde bulunan bir ülke. Dolayısıyla Türkiye'nin öbür ülkelerden çok daha dikkatli davranması mecburiyeti vardır. Hemen burnunun dibinde Rusya gibi bir tehlike vardır, hemen güney hudutları içerisinde büyük güçlerin iştahını her zaman kabartan tabii kaynaklar, petrol olarak, maden olarak vardır.

Ve bunun yanı sıra Türkiye, bir kısım insanlarımız ne kadar "İlişiğimizi kestik, alakamız yoktur" demiş olurlarsa olsunlar, bugün İslam aleminin gayri resmi lideri durumunda gözükmektedir.

Süper devletler gelecekte Arap ve İslam aleminin müştereken hareket etme tehlikesini çok iyi hesaplamaktadırlar ve politikalarını da ona göre yürütmektedirler.

ÜÇÜNCÜ DÜNYA İLE İLİŞKİLER GELİŞTİRİLMELİ

Onun için kanaatımız odur ki, Türkiye Amerika ile olan münasebetlerini elbette yürütecektir, kendi milli menfaatleri istikametinde Rusya ile olan münasebetlerini de yürütecektir. Hele hele Afrika ülkeleri ve Orta Doğu ülkeleriyle olan ilişkilerini şimdikinden çok daha ileri noktalara götürmek mecburiyetindedir. Üçüncü Dünya diye adlandırdığımız diğer ülkelerle olan münasebetlerini şimdikinden çok daha fazla geliştirmek mecburiyetindedir.

Biraz önce Latin Amerika ülkelerinden söz ettiniz, şu anda bizim hariciyemizin Latin Amerika ülkeleri üzerinde en ufak bir politikasının olduğuna dahi kani değilim kafa yormuş bile değiller Milli menfaatlerimiz doğrultusunda ilişkiler kurulması mümkündür. Dolayısıyla bu ülkelerle de ilişkilerin geliştirilmesi lazımdır. Şimdiden çok daha aktif rol oynamamız yön verici yol gösterici olmamız lazımdır.. Bugüne kadar bize yol gösterilmedi.

AKTİF DIŞ POLİTİKA İZLENMELİ

Türkiye mutlaka daha aktif bir dış politikanın içerisine girmelidir. Ancak bu dış politika da Sayın Ecevit'in şu anda yaptığı manada aktif bir dış politika değil. Şu anda yapılan şudur. Ülkeler bol bol geziliyor, Türkiye'nin dertleri anlatılıyor. Sanki anlattığımız insanlar bizim dostlarımız mış gibi. "Aman haa bize çok fazla haksızlık ediyorsunuz, bunu biraz azaltın, ambargoyu kaldırın, bize silah verin, şöyle yapın, böyle yapın" gibi ricacılıktan öteye gitmeyen bir aktif dış politika.

Tabii aktif dış politikadan anladığımız bu değil. bir güç olarak, gücümüzle süper devletler üzerine tesir meydana getirerek bir aktif dış politikayı kastediyorum. Sıcacı durumda olduğunuz sürece kimsenin size itibar etmesi mümkün değil. Türkiye'nin beraberinde bir blokla birlikte hareket etmesi halinde elbetteki bunun ifade edeceği anlam farklıdır. Dolayısıyla eski alışkanlıklarını bir kenara bırakarak Türkiye'nin milli menfaatleri çerçevesinde batı blokuyla ve doğu blokuyla ilişkilerimizin yeniden gözden geçirilmesi, Orta Doğu, Afrika ve Üçüncü Dünya ülkeleriyle ilişkilerimizin yeniden düzenlenmesine zaruret görüyorum. Teşekkür ederim.

MERİH KUTLAR—

Biz teşekkür ederiz.

GERÇEĞİN IŞIĞINDA

1001 Gece Masalları

Doğan Yurdakul

Dünkü yazımızda Politika gazetesinin, Ecevit'in Rusya gezisi nedeniyle şıkır şıkır oynadığını yazmıştık. Eksik yazmışız. Meğerse Politika'nın Ecevit'le birlikte Rusya'ya giden Genel Yayın Müdürü Aydın Engin Kiev'de zil takıp oynamış. Kiev Parkında sabaha kadar durmadan dansetmiş.

Aydın Engin, Rusya reklamı yapacağım diye; sosyete dergilerinde moda mecmualarında gördüğümüz ye-ye danslarının, Christian Dior elbiselerinin reklamını yapıyor. Üstelik bunu sosyalizm diye yutturmaya çalışıyor. Bakın en hızlı Rusya yağcısı, dünkü Politika'da Rusya'daki "sosyalizmi" nasıl anlatıyor:

"En az otuz bin kişi şenlik yapıyor. Güzelim giysiler içinde dal gibi Ukrayna kızları, anneleri. Çoğu sarışın fidan gibi Ukrayna delikanlıları, babalar, nineler, dedeler, koca parkın içinde sarmaş dolaş. Ukrayna halk türkülerinden, halk danslarına, oradan modern danslara"

"Daha iki kelime çiziktirmeden, ya bir Ukrayna delikanlısı yapıştı kolumuzdan, Sirtakiye benzer bir halk dansının içine çekti, ya da kavalyesi yorgun düşmüş bir Ukraynalı genç kız taşkın neşesine ara vermemek için bizi dans pistlerinden birinin içine çekti. (Belimizin hâlâ ağrıması ve ayaklarımızın titremesi boşuna değil)".

"15 dakika sonra DDR malı bir DAF kamyon girdi alanın bir köşesine. Kamyonun kasasının kapakları açıldı. Şoför dahil, ön taraftan dört delikanlı fırladı, kamyonun üstüne. Gitarları, davulları, seyyar ses cihazları, hoparlörleri, akordeonları ile dört delikanlı, alkışlar, çığlıklar arasında çalmaya başladılar. Bizim saydığımız orkestraların sayısı 14'e çıktı".

Benzerini bir de bir Amerikan sosyete haberinden dinleyelim:

"New York'ta açılan çılgınlar diskosu Stüdyo 54'ün 4000 üyesi var. Bu diskotekte her türlü çılgınlık vardır. Günün en gözde disko müziğinin çaldığı stüdyo -54 bir plak şirketinin eski bir deposuna kurulmuş. 12 bin lamba tarafından aydınlatılıyor".

Aydın Engin devam ediyor:

"Sabah dört buçuk. Yorulanlar birer ikişer ağaç diplerine çekilip dinleniyor. Ufaktan ufaktan kuytulara giden çiftler, sevgililer. Kalabalığa çaktırmadan bir kuytuya gitmek isteyen güzelim genç kızla, köylü yüzlü babayiğit Ukraynalı delikanlıya grup topluca alkış tutuyor'..

"Yaşlı bir teyze gençliğini anımsamış. Seksek oynuyor. Genç kız yavuklusunun çeketini aldı üstüne. Sabah serininde daha bir sokuldu erkeğine".

Bir de Kemer'deki tatil köyünü dinleyelim:

"Birbirlerinden şahane tuvaletler ve bu görünümü tamamlayan aksesuarlar içindeki hanımlar, tiril tiril yazlık elbiseler içindeki beyler, geceleri tuvaletleri ve elbiseleriyle havuza atlayarak bunaltıcı sıcaktan kurtulmaya çalışıyorlar".

Ve Aydın Engin devam ediyor:

"Tapon ha? Al sana taponu... Bu renk cümbüşünde bu güzelim giysileri görse Christian Dior'dan, Yves Saint Lorent'e kadar tüm moda hokkabazları hasetten çatlamazlar mı?"

İşte Aydın Engin'in Rusya'sı, İşte New York'un Stüdyo-54'ü, İşte Kemer Tatil Köyü Peki diyeceksiniz, bu adamlar [illegible] bile kendilerini böyle teşhir eder [illegible]ye yazıyorlar? Çünkü onların ha[illegible] emekçiler diye bir dertleri yok. Türk[illegible] burjuvazisine bu manzaraları anlatacaklar, ve "bakın Rusya'nın diğer kapitalist ülkelerden bir farkı yok. Korkulacak bir şey yok, hatta biz de emekçiler sabaha kadar ye-ye dansı yapıyor" diyecekler.

Kemer Tatil Köyündeki mimi hanımla fifi bey, "Ya Allah" diye bağırarak elbiseleriyle havuza atlıyorlarmış. Aydın Engin'de kendi yazdığına göre "Haydaa ... tutmayın bizi" diye bağırarak Kiev parkındaki dansa dalmış. Ne olacak, tencere yuvarlanmış, kapağını bulmuş.

Ama tencere istemeye istemeye kapağından ayrılıp Türkiye'ye dönmek zorunda kalmış. Çünkü Rusya'daki 1001 gece masallarını anlatarak halkı uyutma görevine devam etmesi gerekiyor. Şimdi anladınız mı Aydınlık'ın Rusya'ya niçin götürülmediğini?

İLAN
İLLER BANKASINDAN

1- Bankamızca yaptırılmakta olan elektrik tesisleri için gerekli 5800 adet ampermetre ile 1500 adet Voltmetre İç Piyasadan satın alınacaktır.
2- Bu işe ait şartnameler "İLLER BANKASI MENSUPLARI YARDIM DERNEĞİ'nden ve İstanbul Kartal-Maltepe'de Depo ve İkmal Müdürlüğümüzden 350,--TL. mukabilinde temin edilebilir.
3- Teklifler en geç 12.7.1978 günü saat 16.30'a kadar Bankamızda bulundurulacaktır.
4- Teklifler 13.7.1978 günü saat 15.00'de Satınalma Komisyonunda açılacaktır.
5- Postadaki gecikmeler dikkate alınmayacaktır
6- Bankamız 2190 sayılı kanuna tabi olmadığından ihaleyi yapıp yapmamakta veya dilediğine vermekte serbesttir.

(Basın:18559-512)

38 Ton bakır levha, lama ve yuvarlak bakır
SATINALINACAKTIR

Şartnamesi bedelsiz olarak aşağıdaki adreslerden alınabilir:
1— İSKENDERUN'da Müessesemiz Ticaret Müdürlüğü,
2— İSTANBUL'da Sirkeci Yalıköşkü Cad. Yalıköşkü Han Kat: 4-5'deki Mümesilliğimiz,
3— ANKARA'da Kavaklıdere Tunus Cad. No: 63'deki Mümesilliğimiz,
İSTEKLİLERİN şartnamemiz esaslarına göre hazırlayacakları 78-0308. No'lu dosyayla ilgilidir, meşruhatlı kapalı teklif mektuplarını, geçici teminatlarıyla birlikte engeç 14.7.1978 günü saat 14.30'a kadar İskenderun Demir ve Çelik Fab. Müessesemiz Haberleşme ve Arşiv Müdürlüğünde bulundurmaları ilan olunur.

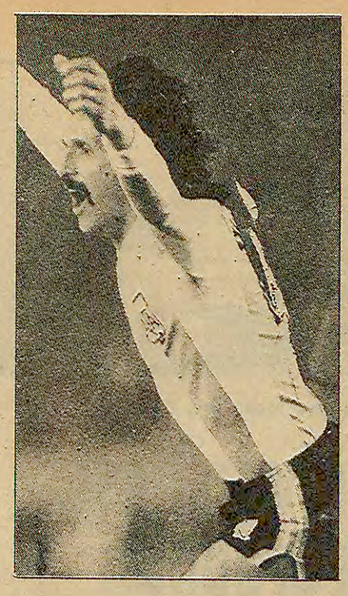
(Basın: 18213-510)



ARJANTİN ŞAMPİYON

- HOLLANDA İKİNCİ
- BREZİLYA ÜÇÜNCÜ
- İTALYA DÖRDÜNCÜ







Dünya Kupasının ardından

Kupa Arjantin'de kaldı

CÜNEYT AKALIN

Dünya kamuoyunu bir ay boyunca meşgul eden 78 Arjantin Dünya Kupası, Arjantin'in şampiyonluğu ile sonuçlandı. Geceli gündüzlü maçlardan illallah diyen birçok TV seyircisi "nihayet kurtulduk" diye "oh"ç ekerken, futbol meraklıları da 78 Kupasının önceki kupalara nazaran daha kalitesiz geçtiğinde birleşiyorlar genellikle.

EVET BİR KUPAYI DAHA GERİDE BIRAKTIK...

Arjantin halkının başına çöreklenen zalim generaller Kupayı sonuna kadar istismar ettiler tabii. Sahaları stadları silahlı askerlerle kuşattılar. Futbolun arkasına gizlenerek kanlı rejimlerini çim sahalar gibi güzel göstermeye çalıştılar. Ne var ki, silahları geri tepti. Dünya kamuoyunun dikkati, Videla'nın zulmü üzerinde yoğunlaştı. Dünyanın dört bir yanından yükselen "İşkenceye Hayır Futbola Evet" sloganı, dünya halklarının Arjantin halkı ile dayanışmasını ortaya koyuyordu.

Kupayı Arjantin alıp götürdü. Arjantinliler uzun süredir. kendilerini kupaya hazırlamışlardır. Şampiyonluk heyecanını günlerce önceden yaşamaya başladılar. Bu heyecan son günlerde doruğuna ulaştı. Ve sonuçta Kempes in golleri Arjantin'i neşeye boğdu.

Arjantin finali, bileğinin hakkıyla mı kazandı? Peru maçı şike miydi? Dünyada birçok insanın birleştiği nokta, iki takımın, hatta belki de iki cuntanın anlaşmış olmalarıydı. Bizzat Peru halkı dahi, Arjantinin 6-0 lık galibiyetiyle biten maçı büyük tepkiyle karşıladı. Takımlarını şike sonucunda mağlup olmakla suçladı. Perulu futbolcular milli formayı taşıyorlardı sırtlarında. Fakat cuntaların elinin, milli futbolculara uzanacak kadar uzun olduğu düşüncesi bütün dünyada hakim oldu.

Ancak 78 Dünya Kupasında da alkışlanmaya layik bir takım vardı: Siyah Afrikanın temsilçisi Tunus! Tunuslular güzel oyunları, mertçe ve centilmence mücadeleleriyle bütün spor severlerin sempatisini kazandı. Futbolu iyi bildiğini sanan bazıları, Tunusa tepeden bakıyor ve onu bir averaj takımı olarak görüyorlardı. Hatta Tunus'ta futbolun çıplak ayakla oynandığını söyleyerek alay ediyorlardı. Tunuslular üstün bir gayret göstererek bütün bu kendini beğenmişleri mahcup ettiler.

Bu madalyonun bir yüzü bir de kapkaranlık öteki yüzü var... 78 Dünya Kupası emperyalistlerin yoz spor anlayışının sporu nasıl bir ulusal boğazlaşma aracı haline getirdiklerini bir kez daha gözler önüne serdi. TV ekranında golden çok tekme seyrettik. Milyonlarca insan dünyada olup bitenden bilinçli olarak koparıldı. Tekeller milyarları vurdu. Dolaplar döndürüldü, tezgahlar kuruldu. bütün bunlardn sonra FİFA gelsin de, "kupanın ulusların dostluğuna katkıda bulunduğunu" kupa maçlarını seyreden milyonlarca meraklının külahına anlatsın bakalım.

Dünya Kupasının perde arkasındaki galibi

Spor malzemeleri tekeli ADİDAS

Dünya Kupasının esas galibi belli oldu. Bu Adolf Dasslar adında bir ayakkabıcı ve spor malzemeleri satıcısından başka biri değil. Adolf Dasslar bundan otuz yıl önce "Adidas" markasını yarattı ve oğluyla birlikte Dünya spor malzemelerinin yüzde altmışını kontrol etmeye başladı.

FRANSA VE ADİDAS

Fransa Futbol Federasyonu ile Adidas Spor Malzemeleri imalatçısı arasında ilk anlaşma 1970 yılında imzalandı. Federasyon "Uluslararası spor temaslarında bütün A, Ümit, Genç-Ordu, Okul takımlarının Adidas firmasının malzemelerini kullanacağını" sözleşmeye geçirdi.

Daha sonra Fransa Federasyonu Adidas'a uluslararası heyetlerde bir temsilci bulundurma hakkını tanıdı.

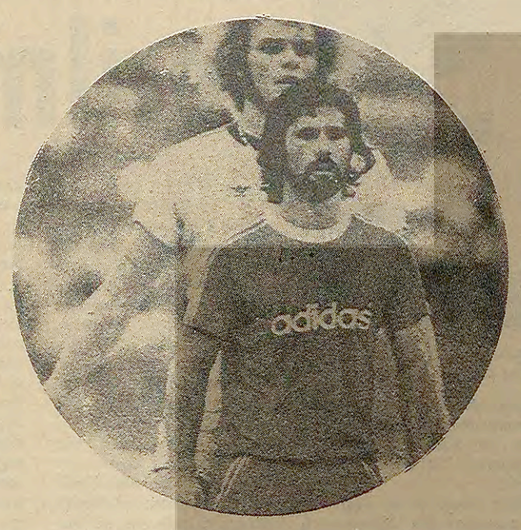
Bunu diğer federasyonlar izledi. Gerçekten de Adidas adlı Fransız-Almanya firması Fransa rugby, basketbol, ve atletizm federasyonlarıyla da benzer anlaşmalar imzaladı.

ADİDAS DOĞU BLOKU'NDA

Üst seviyedeki sporcuların devlet görevlileri olduğu Doğu Bloku'unda da Adidas parsayı vuruyor. Adidas Doğu Blokuna da bol bol satış yapıyor. Münih'ten ve Montreal' den sonra Doğu Blokundan onlarca şampiyonun Adidas payonunun önünde sıra beklerken görmek mümkündü. Çünkü Adidas sıraya giren yıldız sporculara birer takım malzeme veriyordu.

Bugün Adidas'ın iş hacmi milyarlara varıyor.

- Adidas dünya spor malzemeleri piyasasının yüzde 60'ını kontrol ediyor



Geleneksel Kırkpınar Güreşlerinde

AYDIN DEMİR BAŞPEHLİVAN OLDU

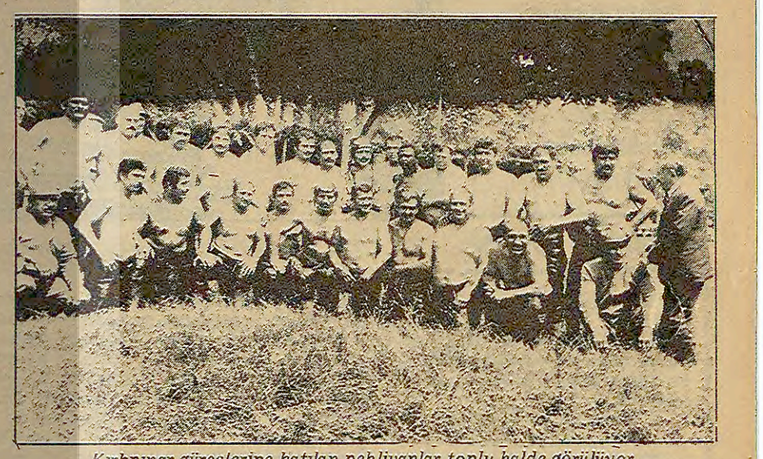
EDİRNE(THA)

Geleneksel Kırkpınar güreşleri Pazar günü yapılan karşılaşmalarla tamamlandı. Aydın Demir 3. kez başpehlivan oldu.

Başpehlivanlığı kazanan Aydın Demir altın kemeri aldı.

Güreşlerde en centilmen güreşçi olarak küçük orta küçük boyda birinci gelen Yunus Gürler seçildi.

Başaltına Mehmet Göredağ, Büyük Ortada Mustafa Bodur, Küçük ortabüyük boyda Nurettin Uslu, küçük orta küçük boyda Yunus Gürler, deste büyük boyda Sabri Gecer, Deste orta boyda Gürol Kaplan, deste küçük boyda Esat Akın birinci oldu.



Kırkpınar güreşlerine katılan pehlivanlar toplu halde görülüyor.





Dünya Kupası TV seyirci rekorunu kırdı

Pazar günü Arjantin'in Buenos Aires'te Hollanda ile Arjantin arasında oynanandünya kupasının final karşılaşması 5 kıtadaki 94 ülke tarafından yayınlandı. 91 ülkenin canlı olarak yayınladığı finali 2 milyara yakın seyircinin izlediği sanılıyor.

Öte yandan Çin Halk Cumhuriyeti de başvurarak finali naklen yayınladı.

TV'nin yanısıra pek çok insanın finali radyolardan izlediği bildiriliyor.

Final günü Buenos Aires'de hayat tamamen durdu. Karşılaşmanın biletlerinin karaborsada 30 000 liraya satıldığı söyleniyor.

ANKARA'DA HALK YÜRÜYÜŞÜ YAPILDI

Yürüyüşü Belediye, Amatör Sporcular Derneği ve Dağcılık Federasyonu düzenledi

ANKARA (AA)

Halk arasında spor yapma alışkanlığını yaygınlaştırmak amacıyla Ankara Belediyesi, Türkiye Dağcılık Federasyonu ve Amatör Sporcular Derneği tarafından düzenlenen "Halk Yürüyüşü" pazar günü Ankara'da yapıldı.

Yürüyüşe katılmak isteyen Ankara'lılar sabahın erken saatlerinde Belediye Zabıtası önünde toplandı. Yürüyüşe katılanlar arasında yaşlılar ve hamile kadınlar da göze çarpıyordu. Yürüyüşe katılanlar Belediye'nin tahsis ettiği otobüslerle Elmadağına gittiler. Burada Dağcılık Federasyonu üyelerinin başkanlığında yürüyüşçüler Elmadağına çıktılar ve 7 kilometre yürüdüler. Yürüyüşe katılanlar daha sonra piknik yaptılar ve çeşitli eğlenceler düzenlediler.

Batı Almanya-Fransa atletizm müsabakalarının ilk gününde

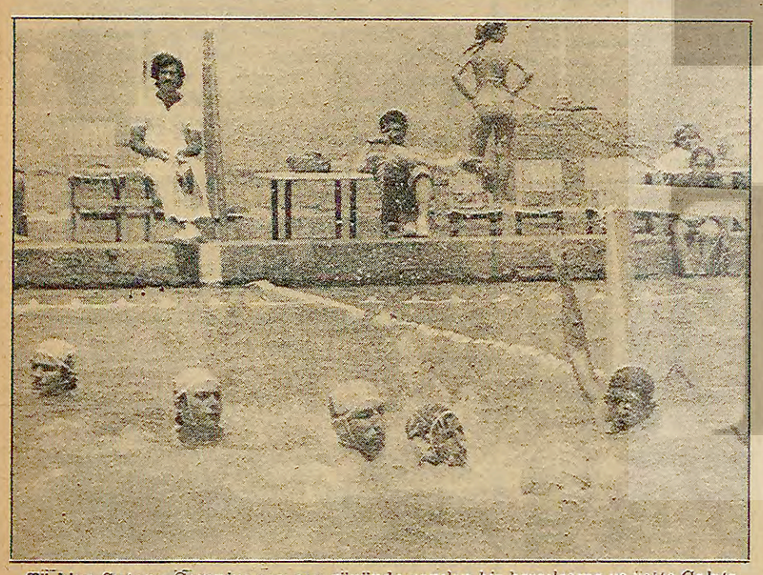
Fransa 94-87 önde

FRANSA(THA)

Fransanın 94-87 galibiyeti ile sonuçlanan B.Almanya-Fransa atletizm yarışmalarının ilk gününde Thomas Çessinghage, Francis Gonzales ve Philip Dien çiftini geride bırakarak 1500 metreyi 3 dakikada 43:0 saniye ile birinci geldi.

Otoriteler halen Dünya'nın en iyi 1500 metrecisinin Çessinhage olduğunu belirtmektedirler.

Gülle atma şampiyonu Klaus Reichenbach 19.42 metre ile yılın en iyi derecesini yaparken, Fransız Peter Hofmeister birinci geldi.



Türkiye Sutopu Şampiyonası son gününde yapılan bir karşılaşma ve üstte Galatasaray büyük, Adanaspor genç takımları görülüyor.

(Fotoğraflar: İSMET HANCIOĞLU)

TÜRKİYE SUTOPU ŞAMPİYONASI ARDINDAN

İsmet Hancıoğlu

Beş gün süren Türkiye Sutopu Şampiyonası geçtiğimiz Pazar günü sona erdi. Anadolu takımlarının eşit olmayan şartlar altında pek başarılı olamayacaklarını daha önceden yazmıştık. Müsabakalarda alınan neticeler haklılığımızı gösterdi.

Adanaspor, en büyük oyuncuları İstanbul'un iki büyük kulübü tarafından transfer edilerek çökertilmiş bir takım. Üstelik 40 derece sıcakta maçlara hazırlanarak gelen Adanaspor, Adana Tenis ve Dağcılık ve İzmir'in Karşıyaka takımı 15 derece soğuk suda oynamak zorunda bırakıldılar. Sıcak iklime alışık oyuncuları bırakalım, Galatasaray' ın oyuncuları bile ısınmak için havuzun içinde çay içmek zorunda kaldı. Bize organizasyon yönünden oldukça kötü geçen bir şampiyona izlemi bıraktı.

Federasyon masraf olur gerekçesiyle müsabakaları İstanbulda tertip etti. İstanbul takımları daha çoğunluktaydı. Peki kabul. Ama ısıtılabilen kapalı havuz varken, gençleri buz gibi suya sokmaya da hakkımız yok. Suyun soğukluğundan özellikle güneyli oyuncular kollarını kıpırdatamaz hale geldiler. Ve tabi maçları 20-1,17-1 gibi açık farklarla verdiler.

Havuz ise bir alemdi. Olimpik ölçülere uymasına rağmen kurallara uygun değildi. Maçlar esnasında havuzun içinde başka kişiler de yüzüyordu. Oyuncular suyun kirliliğinden şikayet edip, göremediklerini söylediler. Tatlı suda antreman yapan Anadolu takımları, deniz suyu ile dolu açık yüzme havuzunda yüzdürülünce; herhalde Anadolu takımlarının İstanbul takımlarına göre eşit şartlarla karşılaştıkları iddia edilemez.

Bu müsabakalardan ders alıp, gelecek yıl tertip edilecek müsabakaları ya Güney Anadolu veya İzmir'de, yada İstanbul'un kapalı yüzme havuzlarından birinde tertip edilsin, Böylelikle zaten İstanbul takımları karşısında zayıf olan Anadolu takımlarına hiç olmazsa alışık oldukları normal koşullar sağlanmış olur.

Gençler Basketbol Şampiyonasında

İTÜ'yü 81-79 yenen Kolej şampiyon

ANKARA(THA)

Gençler Basketbol şampiyonası pazar günü yapılan karşılaşmalarla sonuçlandı. Final maçında İTÜ'yü 81-79 yenen Kolej Türkiye şampiyonu oldu

Takımlar maçta şu kadrolarla oynadılar. Kolej: Ahmet, Murat, Uğur, Levent, Sami, Haldun, Can, Güneyt, Ferda.

İTÜ: Mehmet, Murat, Hüseyin, Sinan, Melik.

Oyuna hızlı başlayan İTÜ ilk dakikalarda arayı açtı. Daha sonra Kolej başarılı oyunu ile aradaki farkı kapadı. 13. dakikada 34-31 öne geçen Kolej, devreyi 47-46 önde kapadı.

İkinci yarıda İTÜ'nün başarılı oyuncularının faullerinin artması, Kolejin farkı artırmasına yol açtı. 28. dakikaya 61-53 önda giren kolej, daha sonra İTÜ'nün maça asılması üzerine maçı tehlikeye soktu. Son dakikaları çok çekişmeli geçen maçı Kolej 81-79 kazanmayı başardı ve Türkiye Gençler şampiyonluğunu elde etti.

Pazar günü yapılan diğer karşılaşmalarda Fenerbahçe Şekerspor'u 84-74, TOFAŞ SAS Şişli'yi 50-46 , Karşıyaka ODTÜ'yü 85-75, Eczacıbaşı DSİ'yi 75-56, Kolej İTÜ'yü 81-79 yendi.

Şampiyonluk sonunda İTÜ Kolejin arkasından ikinciliği elde ederken, Eczacıbaşı üçüncü, DSİ Spor dördüncü, Karşıyaka beşinci, ODTÜ altıncı oldu.

ŞİKE YAZIMIZA YARIN DEVAM EDİYORUZ

İskenderun-Altınordu maçının şike olduğusaptandı

İSTANBUL (THA)

Futbol Federasyonu Kurulu Basın Sözcüsü Erdoğan Şenay, 28 Mayıs tarihinde İzmir'de oynanan İskenderunspor-Altınordu maçının şike olduğunun saptandığını açıkladı.

Şike Komisyonu, maç kağıdına kırmızı formayla oynayacağını yazan İskenderun kalecisi Mehmet'in sahaya sarı formayla çıkmasını oyalama taktiği olarak nitelendirdi ve geçen onbeş dakikanın Sivasspor-Rizespor maçının sonucunu öğrenmeye yeterli olduğunu belirtti.

Erdoğan Şenay, bu iki takımın hükmen yenik sayılarak, iki puanlarının silindiğini ve Sivasspor'un İkinci Ligde kaldığını söyledi.

Bunun dışında Çanakkalespor'un olaylı Feriköy maçından iki, mazeretsiz karşılaşmaya çıkmadığından olmak üzere toplam dört, Feriköy takımının olaylı maçtan dolayı dört, Galata maçında sahte oyuncu oynattığı saptanan Sitespor'un dört puanının silindiği ve Galatasaray'ın hükmen galip ilan edildiği açıklandı. Bu arada PTT ve Yeşildirek takımlarının mazeretsiz olarak maça çıkmamasından dolayı iki puanı silindi.

Maçlarda çirkin tezahürat yapılması yasaklandı

İSTANBUL (THA)

Futbol Federasyonu Kurulu Basın Sözcüsü Erdoğan Şenay, maçlardan önce yapılan çirkin anons ve tezahüratların yasaklandığını belirterek, daha ileri gidildiğinde maçın tatil edileceğini söyledi.

Şenay ayrıca 1998 Dünya Kupasına Türkiye'nin talip olduğunu da belirtti.

İlk devre Türkiye Sutopu Şampiyonasında

İstanbul Yüzme İhtisas birinci, Galatasaray ikinci oldu

İSTANBUL(ÖZEL)

İlk yarı Türkiye Sutopu Şampiyonasının son gününde, üçüncülük için karşılaşan Muhafızgücü ile Adalar Susporları arasındaki maç oldukça çekişmeli geçti. Müsabakanın son devresinde Adalar Erhan'ın kazandırdığı sayı ile 7-6 öne geçti. Maçın bu şekilde biteceği sanılırken son dakikalarda Muhafızgücü' nün kaydettiği golle takımlar berabere kaldı. Muhafızgücü berabere kalmasına rağmen, averaj üstünlüğünden dolayı Türkiye üçüncüsü oldu.

Günün diğer karşılaşmalarında alınan neticeler şöyledir:

Gençlerde

İstanbul Yüzme İhtisas 17 - Denizcilik Yüzme İhtisas 1, Adalar Susporları 10 - Karşıyaka 3, Galatasaray 17 - Adana Tenis ve Dağcılık 1, Kınalıada Susporları 1 - İstanbul Yuzme İhtisas 20.

Büyüklerde:

Galatasaray 20 - Adanaspor 1

İlk devrede yapılan müsabakaların sonunda takım sıralaması şöyledir:

Büyüklerde:

1. İstanbul Yüzme İhtisas
2. Galatasaray
3. Adalar Susporları
4. Muhafızgücü
5. Kınalıada Susporları
6. Adanaspor.

Gençlerde:

1. İstanbul Yüzme İhtisas
2. Galatasaray
3. Adalar Susporları
4. Karşıyaka
5. Adana Tenis ve Dağcılık
6. Büyükdere Yüzme ve İhtisas

Ankara'da

(Baştarafı 1. Sayfada)

Mali Sekreter Hüseyin Gül gözaltına alındılar.

ANKARA'DA

Kızılay'da yürüyen ODTÜ öğrencisi Serdar Altan ile Hacettepe Üniversitesi öğrencisi Memduh Ünla'ya bir otomobilden ateş açıldı. Kızılay'ın en kalabalık olduğu saatte yapılan saldırıda 2 öğrenci bacaklarından yaralanarak Hacettepe Hasatanesine kaldırıldı. Olay yerinden hızla uzakalaşan otomobilin plakasının 06 DH 715 olduğu tespit edildi. Daha sonra arabanın Ömer Heybetli'ye ait olduğu saptandı. Şoför, Ömer Heybetli ifade vererek beş kişinin arabasına müşteri olarak bindiklerini ve kendilerini tanımadığını söyledi.

İSTANBUL'DA

Kocamustafapaşa'da Akıncıların kaldığı bildirilen Antalya Yurdunun bulunduğu binaya patlayıcı madde atıldı.

Ayrıca Şehremeni'de bulunan bir kuaför dükkanına, Gültepe'de bulunan İrfan Aydemir'e ait bir fotoğrafçı dükkanına da patlayıcı madde atıldı. Her üç yerde de hasar meydana geldi.

Dün saat 12 sıralarında morg önünde toplanan akıncılar kendi arkadaşları olduğunu ileri sürdükleri Hasan Kaya için bir cenaze töreni düzenlediler. Morgdan Sirkeci'ye kadar yürüyen Akıncılar bu sırada bazı belediye otobüslerini durdurarak içindeki yolcuları cenazeye katılmaya zorladılar.

Önceki gün Bakırköy'ün İki Telli Parselleri mahallesinde Ziya Ünlü adlı fabrika işçisi Saim İlter ve Kasım İlter adlı kişiler, komandoların saldırısına uğradı. Önce 34 DO 585 plakalı minibüsle yolda üç işçiyi ezmeye kalkan komandolar daha sonra işçilere saldırdılar.

DÜZELTME:

22 Haziran 1978 günü 5. sayfadaki Gençlik Köşesinde çıkan Cerrahpaşa Ebe, Hamşire ve Laborant Okulu öğrencileri ile ilgili yazıyı "bulaşıcı hastalığa yakalanan öğrencinin sınıfta kalmadığı, diğer öğrencinin de artık hastanede yatmadığı" şeklinde düzeltiriz.

Nükleer...

(Baştarafı 1. Sayfada)

rallerinin kurulmasına karşı olduklarını açıkladılar. Genel-İş Mersin Şube Başkanı Nusret Kendirici konu ile ilgili açıklamada "dışa karşı her yönde bağımsızlık savaşı verilen şu günlerde böyle bir santralin kurulmaya çalışılması gülünçtür. Nükleer enerji santralinin ülkemizin en verimli turizm ve tarımsal olanaklarına sahip bir kıyı şeridinde kurulmaya çalışması düşündürücüdür Türk milletinin yıllardır çektiklerinin, ekonomisiyle, politikasıyla dışa bağımlı olmasından ileri geldiği bilinen bir gerçektir." dedi.

Töb-Der Mersin Şube Yöneticileri ise atom santralinin insanları sessizce ölüme gönderdiğini ve Türkiye'nin enerji politikasına ters düştüğünü belirttiler.

TMMOB Elektrik Odası Mersin Şube İl Temsilcisi Ali Öztürk ise atom santralinin Türkiye nin önemli gelir kaynaklarından olan bir yöreye kurulmak istenmesinin büyük bir hata olduğunu söyledi.

GÜLNAR TÖB—DER VE HALKEVİ

Mersin'in Gülnar ilçesi Töb-Der Şubesi ve Gülnar Halkevi de Türkiye'yi dışa daha da bağımlı kılacağı için atom santrallerine karşı çıktılar. iki kuruluş ortak açıklamalarında atom santralinin kurulmasına hayır demek her yurttaşın görevidir" dediler.

GAZETECİ Ö.SAMİ ÇOŞAR: "NÜKLEER SANTRALİN YAKITI ABD VE SSCB'NİN ELİNDEDİR. BU SANTRALLER DIŞA BAĞIMLILIĞI ARTIRIR"

Halen Akdeniz kıyısında yaşamakta olan tanınmış gazetecilerden Ömer Sami Coşar, Mersin kıyısında yapımı düşünülen nükleer santrale karşı çıktı ve bu tür santrallerin Türkiye'nin dışa bağımlılığını arttıracağını söyledi. Yankı dergisinin sorularını cevaplayan Çoşar, bu santrallerde kullanılan yakıtın ABD ve Sovyetler'in elinde bulunduğunu hatırlatarak, bunların bu yakıtı istediklerinde verip istediklerinde vermediklerine dikkati çekti. Coşar bu konudaki görüşlerini şöyle anlattı:

"Nükleer santrallerin Türkiye'yi ne ölçüde dışa bağımlı hale getireceğini görmeyenlerin iyi niyetinden şüphe ederim. Bu santrallerin yakıtı 'zenginleştirilmiş uranyum' dur. Bu yakıt Birleşik Amerika ile Sovyet Rusya'nın elindedir. İster verirler, ister vermezler. Bugün Fransa, Almanya, İtalya, İsveç bu yakıtı Birleşik Amerika'dan bekliyorlar. Daha geçen Nisan'da Birleşik Amerika Kongresi bu sevkiyata ambargo koydu, sonra bunu muvakkaten kaldırdı.

MEM-DER "NÜKLEER SANTRALLERE HAYIR"

Öte yandan kısa adı Mem-Der olan Memurlar Derneği, Demokratik Sol Dernekler federasyonu tarafından başlatılan "Nükleer Santrallere Hayır" kampanyasını desteklediğini açıklayarak, tüm yurtsever kişi ve kuruluşları, bu kampanyaya katılmaya çağırdı ve açıklamada:

"Nükleer santrallerde kullanılan zenginleştirilmiş uranyumun sadece ABD ve Rusya'da bulunması, ülkemizin emperyalizme bağımlılığını artıracaktır. Ancak kendi öz kaynaklarımıza dayalı, bağımsız bir enerji politikası ülkemizi içinde bulunduğu enerji çıkmazından kurtarabilir. Hükümet iki süper devlete hizmet eden bir enerji politikası yerine kendi kaynaklarımıza dayalı bir enerji politikası izlemelidir" denildi.

DGB üyeleri...

(Baştarafı 1. Sayfada)

Genç'li maceracının saldırısına uğradılar.

Törenden önce okulda yapılan forum sırasında Dev-Genç ve H.Kurtuluşu taraftarlarının kavga etmeleri üzerine, durumdan hoşnutsuzluk duyarak gitmek isteyen öğrencilere Dev-Gençliler engel oldular. Buna karşı çıkan DGB üyesi bir kız öğrenci Dev-Gençlilerin yumruklu saldırısına uğradı.

Bu arada DGB'li gençlerin bir sınıfta toplanarak kendi pankartlarını açmaları üzerine, Dev-Gençliler pankartın indirilmesini istediler. DGB'li gençlerin baskıcı tutuma boyun eğmemeleri üzerine de saldırıya geçtiler.

Yapılan saldırıyı protesto eden DGB'li gençlerin İTÜ'den ayrılmak için sınıftan çıktıkları sırada, içlerinde İGD'lilerinde bulunduğu bir grup "Mahir, Hüseyin, Ulaş, Kurtuluşa kadar savaş" sloganlarıyla ikinci kez saldırıya geçti.

Saldırıdan sonra basına yazılı bir açıklamada bulunan Devrimci Gençlik Birliği Genel Sekreteri Mahmut Özdemir gençliğin şimdiye kadar faşist komandolara boyun eğmediğini, şimdiden sonra da İGD, Dev-Genç gibi sahte solculara boyun eğmeyeceğini belirterek, bütün yurtsever kişi ve kuruluşları saldırıyı protestoya çağırdı.

Yunanistan...

(Baştarafı 1. Sayfada)

yapılan görüşmelerde kararlaştırılmıştı.

Ankara'da yapılacak görüşmelerde iki Başbakan arasında ele alınan ve teknik düzeydeki çalışmalarla sürdürülmesi kararlaştırılan, iki ülke arasındaki sorunlara çözüm bulmaya çalışılacak.

Bu sorunların başında Ege Denizinde kara suları, kıta sahanlığı, hava sahası anlaşmazlıkları, azınlıklar sorunu yer alıyor. Ayrıca gayri resmi olarak Kıbrıs konusunda temaslar yapılması da bekleniyor.

Konuk Yunanistan Dışişleri Genel Sekreterinin Ankara'da bulunduğu süre içinde İçişleri Bakanı Gündüz Ökçün ve Başbakan Bülent Ecevit tarafından da kabul edilmesi bekleniyor.

Basın-İş...

(Baştarafı 1. Sayfada)

İki super devlet dünyada durmadan karışıklık çıkarıyor. Dünya pazarlarını hakimiyetlerine alabilmek için amansızca yarışıyorlar. Ülkemiz de bu rekabet alanlarından biri. Kuzey sınır komşumuz son yıllarda çeşitli yatırımlarla ülkemizi sömürmeye başladı. Ama onun iştihası karşısında bu kadarcık sömürü nedir ki? Daha fazlasını istiyor! Hatta Akdeniz'e açılmasının yolunun Türkiye'yi yutmak olduğunu çok iyi biliyor.

Yani kısacası Ecevit, Rusya ile siyasi bir anlaşma yapmasın. Tarihte her zaman görülmüştür ki, büyük devletlerle küçük devletler arasında yapılan anlaşmalar, büyüklerin lehine olmakta ve bir gün onlar tarafından yırtılmaktadır. Rusya'da Türkiye üzerindeki emellerini gizleyebilmek için bu anlaşmayı istiyor. Bu anlaşmalara güvenmek bağımsızlığımıza göz dikmiş olanların eline hançeri vermektir."

MSP Bursa...

(Baştarafı 1. Sayfada)

liyiz. Şuna inanıyorum. Yarın vatanı kurtarmak için hepimiz birleşeceğiz. O halde ayrılıklar niye. Dikkat ederseniz bizi birbirimize kırdırdıkları zaman daha çok giriyorlar içimize. Gençliğimize baktıkça üzülüyoruz. Dev-Gençliliği, Kürtçülüğü, Türkçülüğü bir yana bırakıp birleşelim.

Siyasi belgenin imzalanmasına elbette karşıyım. Bunu sormanıza bile şaştım. Şu bir gerçek ki, düşmanım enimle imzalayacağı anlaşmalarda, beni yerden yere vuracak maddeleri imzalatacaktır. Bize yar olanlar, bizimle aynı kaderi paylaşanlardır Pakistan'daki kardeşlerimizi ikiye bölen, Afganistan'da darbe yapan bir ülkeyle hangi dostluktan bahsediyoruz.

Güney Yemen...

(Baştarafı 1. Sayfada)

Uzun süredir yayımı kesmiş olan ve dün akşama doğru tekrar düzenli yayına başlayan Aden Radyosu, Devlet Başkanı Salem Robaya Ali'nin Ulusal Cephe Partisi tarafından istifaya zorlandığı ve görevinden istifa ettiğini açıkladı. Aden Radyosunun haberine göre, hükümet sarayı çevresinde yoğunlaşan ve ağır silahlarla uçakların da kullanıldığı çarpışmalarda, Abdülfettah İsmail'in kuvvetleri üstün geldi. Ancak çarpışmalar halen yer yer sürüyor.

Daha sonra, görevinden istifaya zorlanan Güney Yemen Devlet Başkanı Salem Robaya Ali' nin yerine, Başbakan Ali Nasır Muhammed'in atandığı açıklandı. Ali Nasır Devlet Başkanlığı görevinin yanı sıra başbakanlık görevini de yürütecek. Bu konudaki açıklamayı, ülkenin tek partisi olan ve ayaklanmayı kontrol altına alan Ulusal Cephe Partisi yaptı.

Çeşitli kaynaklar, Kuzey Yemen devlet başkanı Ahmet El-Gasmının geçen cumartesi günü öldürülmesiyle Güney Yemen'de dün çıkan ayaklanma arasında sıkı ilişkinin olduğunu iddia etmektedirler. Bölgenin Basra Körfezindeki Petrol kaynaklarına ve Afrika Boynuzuna yakınlığından ötürü büyük devletler arasında şiddetli rekabete sahne olduğu da verilen haberler arasında. Aynı Kaynaklar Rusya' nın biri Aden'de diğeri Aden'e yakın bir mesafede, Hint Okyanusunda bulunan Sokotra adasında iki üs kurduğunu bildiriyorlar.

Sovyetler'in kurduğu...

(Baştarafı 1. Sayfada)

seyrediyor. Vergili ticari maliyetler çeşitli ürünler itibariyle Karabük'te 4422-9238 lira arasında değişirken, İsdemir'de 5140-10865 lira arasında değerler almaktadır.

1978 Mart ayı itibariyle ticari maliyet açısından İsdemir ve Karabük Tesislerinin durumu şöyle:

	KARABÜK	İSDEMİR
Pik	4422 TL/ton	5140TL/ton
Küçük Platina	7570 "	9353 "
Yuvarlak	8701 "	11567 "
Köşebent	9238 "	10865 "

Rıtkı...

(Baştarafı 1. Sayfada)

paylaşılmıştır. Zaman zaman Amerika'nın ve Sovyet Rusya'nın yetkili devlet adamları bir araya gelir, önceden paylaşılan devletler, yeniden gözden geçirilir ve bazı değişiklikler yapılır. Mesela bir zamanlar, Rusya'nın nüfuz bölgesinde olan Mısır bugün Amerika'nın nufüz bölgesine girdiğini görüyoruz. Amerika ile Rusya arasında gizli bir ittifakın mevcut olduğu muhakkaktır.

Meseleye bu açıdan bakıldığında, sayın Ecevit'in Rusya gezisinden ciddi bir sonuç beklemeye gerek yoktur. Sayın Başbakanın ifadesine göre, hem NATO'da kalacağız ve hemde Sovyetlerle siyasi belge imzalayacağız. Bu bir çelişkidir.

Sovyet gezisi ile Türkiye dışa bağımlı hale getirilecek. Türkiye, Rusya ile Amerika'nın nufüz sahaları içine alınacak ve bu iki süper güç, ne zaman isterlerse, özel savaş ajanları aracılığı ile istedikleri olumsuz ortamı doğurabileceklerdir.

Bundan dolayı MSP olarak biz, doğu memleketleri, bilhassa İslam memleketleri ile münasebetlerimizin artırılmasını istiyoruz. Ancak sayın Ecevit, İslam Ülkeleri ile yakınlaşmayı ihmal etmiştir. Türkiye kesin olarak yerini tespit etmek zorundadır.

DP Trabzon...

(Baştarafı 1. Sayfada)

M. Akbay: Türkiye halkının kaderini yakından ilgilendiren "Siyasi Belge" ile ilgili görüşlerinizi öğrenebilir miyiz?

F. EYÜBOĞLU: "Siyasi Belge'nin muhtevasını tam olarak bilemiyoruz. Ama şu varki RUSYA İLE KUMAR OYNUYORLAR. Göreceğiz, bakalım sonunda ne çıkacak!

M. Akbay: Sayın Eyüboğlu, Rusya ile ilişkilerin geliştirilmesi "Siyasi Belge"nin imzalanması ne gibi sonuçlar doğurur?

F. EYÜBOĞLU: Ticaretin karşılıklı yarar içerisinde yapılmasında bir sakınca yoktur. Mal alıp vermeye karşı değilim. Ama Rusya'nın kuracağı her tesisin Türkiye'ye zararlı olacağına inanıyorum. Oradan geleceklerin hepsi ajan gibi çalışacaklardır. Rusya'ya yakınlaşmak Türk milletine yarar getirmeyecektir. Sonuç olarak NATO'dan çıkıp Rusya'yla birleşmeye kadar gidilebilir.

Rusya, Türkiye'de gözü olan bir devlettir. Bunun rüyasına yatmıştır. Türkiye'deki karanlık işlerde parmağı vardır. Rusya menfaati yoksa oraya el atmaz. Ve Rusya el attığı, yakın ilişki kurduğu bütün ülkeleri eline geçirmiştir. Bunun eski ve yeni örnekleri vardır.

M. Akbay: Sayın Eyüboğlu, buna karşı ne yapılabilir?

F.EYÜBOĞLU: Bugün iki süper pakt var: Varşova ve NATO. Bunun dışında üçüncü bir dünya var. Üçüncü Dünya ülkeleri bugün zayıf, onlarla birleşmek gerek, ama NATO'dan da çıkamayız. Bu kadar ırmaklarımız boşa akarken biz Bulgaristan'dan, Rusya'dan elektrik alıyoruz. Bulgaristan şalteri indirirse karanlıktan kalacağız. İslam ülkeleriyle ilişkiler geliştirilmelidir. Arap ülkelerinde petrol var, bizim de giyim sanayii ve tarımsal ürünlerimiz var. Karşılıklı ilişkilerimizi geliştirebiliriz. Bugün bazıları Rusya'yı dost göstermeye kalkabilir.

Dünyada barış, Amerika'nın ve Rusya'nın işine gelmez. Rusya'nın yumuşama politikasına güvenilemez. Silahlanma iki süper devletin menfaatlerine uygundur. Düşmanlarımız topla tüfekle yapamadıklarını, silahla yapamadıklarını ideolojileriyle içten yıkarak yapmaktadırlar.

Aydınlık'ın Rusya'ya götürülmemesi ise, Ecevit'in "özgürlükçü demokrasi" vaadleri lafta kalmaktadır.

Bütün bunlardan sonra Rusya'nın dostluğuna güvenmek onunla bir kumar oynamaktır.

Sovyetlerle...

(Baştarafı 1. Sayfada)

nunun belirsiz bırakılarak daha sonra görüşülmesi üzerinde anlaşmaya varıldı.

FIR KONUSU

Türkiye ile Rusya arasındaki hava sahası konusundaki ayırım konusundaki görüşmeler ise halen Moskova'da devam ediyor. Dışişleri Bakanlığı daire başkanlarından Yüksel Söylemez'in de katıldığı görüşlerde Türkiye FIR hattının kıta sahanlığına uygun olarak belirlenmesini talep ediyor.

Türkiye 1952'de Sinop'un kuzeyinden geçen bir çizgiyi kendi FIR hattı olarak ilan etmiş, ve uluslararası Sivil havacılık örgütüne bildirmişti. 1969'da bu örgüte katılan Rusya ise el çabukluğuyla bunun kuzeyinde kalanbütün alanın kendi FIRhattına dahil olduğunu ileri sürmüş ve durumu Uluslararası Sivil Havacılık Örgütüne bildirirken bu konuda Türkiye ile arasında bir anlaşmazlık olmadığını ileri sürmüştü. Türkiye'nin bu konudaki çeşitli itirazlarını ise bunun daha sonra görüşmelerle çözülebileceğini belirterek karşılık vermiş ancak görüşme masasına oturmaktan kaçınmıştı.

Moskova'da daha bir süre sürmesi beklenen bu görüşmelerden bir sonuç sağlandığı takdirde bu konuda bir anlaşma imzalanacak.

DPT raporuna göre:

Türkiye'de geçen yıl 200 bin işkazası meydana geldi

ANKARA (ÖZEL)

Dün Ankara'da çalışmalarına başlayan SSK Genel Kuruluna sunulan raporda, Türkiye'de geçen yıl yaklaşık 200 bin iş kazası meydana geldiği açıklandı. Rapora göre iş kazaları işe başlama saatinde daha çok görülüyor. Giderek azalan kazalar iş saatleri sonlarına doğru yeniden artış gösteriyor. İş kazalarının en çok inşaat, makina ve metal sanayi işletmeleriyle kömür madenciliği, dokuma sanayi, taş kum ve kil gibi işlerde üretim yapan iş kollarında görülüyor.

GENEL KURUL

Genel Kurulda bir konuşma yapan Sosyal Güvenlik Bakanı Hilmi İşgüzar, işçilerin her türlü sosyal haklarının sağlanacağını söyledi. Bakan, amatör sporculara, köy hatipleri, köy imamları, bekçi ve ayrıca [illegible] ev kadınlarının da sosyal güvenliklerinin sağlanacağını belirtti.

Genel Kurulda konuşan Türk-İş Genel Sekreteri, Sadık Şide de halen Türkiye'de 600 bin civarında sigortasız işçi olduğunu belirterek, "İşçileri hangi şart altında olursa olsun sigortasız çalışmamaya çağırdı. Şide, "İşçileri sigortasız çalıştıranlardan hesap sorulmalıdır" dedi.

İŞVEREN BORCU 8 MİLYAR

Genel Kurula sunulan raporda işverenlerin geçen yılki sigorta ve prim borçlarının zam ve faizleriyle birlikte 8 milyar lirayı aştığı açıklandı. Raporda işyerleri sayısının yüzde 12 artarak, 828 bine ulaşırken, sigortalı sayısının ise geçen yıla oranla yüzde 9 oranında artış gösterdiği ve sigortalı işçi sayısının 2 milyon 192 bin olduğu belirtildi. Rapora göre sigortalı işçilerin 1 milyon 400 bini kamu kesiminde çalışıyor. Sigortalı işçilerin yaklaşık onda birini kadınlar oluşturuyor.

ORTALAMA ÜCRET 146 LİRA

Raporda Türkiye'de sigortalı işçilerin günlük brüt ücret ortalamasının geçen yıl sonlarında 146.52 lira olduğu açıklandı. Rapor son 13 yılda işçi ücretlerindeki artışın yüzde 578'i bulduğunu ileri sürüyor. Rapora göre kamu kesimindeki ücret artışları özel sektörün üzerinde bulunuyor.

Ölüm cezası kaldırılmalıdır...

(Baştarafı 1. Sayfada)

Nitekim, günümüzde uygar ülkelerin çok büyük bir çoğunluğunda artık ölüm cezasına yer verilmemektedir. Kaldırılan birçok ülkelerde vaktiyle ölüm cezasının tehdit ettiği suçların azaldığı yolundaki bilimsel verinin yanısıra bu cezanın, cezalarda bulunması gereken kişileştirilebilir, bölünebilir, adli yanılgıları onarılabilir ve insancıl olmak niteliklerini taşımadığı bir gerçektir. Gündemdeki sorun şudur: Adalet ve insan hayatı. Bu birbirinden kutsal iki değerden birini öbürüne kurban etmek doğru olur mu?

Halen Millet Meclisinde infazla ilgili bir diğer tasarı vardır. Ayrıca, ceza yasasıyla ceza yargılama usulü yasasında geniş değişiklikler yapılacağı ve bu konudaki yasa tasarılarının bakanlar kurulundan geçerek Millet Meclisine sevk edildiği son olarak Adalet Bakanı tarafından açıklanmıştır. Ancak, sayılan değişiklikler ve getirilmesi düşünülen yenilikler arasında ölüm cezasının kaldırılmasından bahis yoktur. Oysa infaz, ceza ve ceza usul yasalarının insancıl yönden değiştirilmesi yoluna gidilirken ölüm cezasına ilişkin maddelerin ele alınmaması olanaksızdır. Yasa tasarılarını parlamentoya sunan hükümet, CHP tarafından kurulmuştur. Şunu da hatırlatalım ki, CHP'nin 27-30 Kasım 1976 tarihli 23. Kurultayında kabul edilen programında şöyle denmektedir: "Can kurtarıcı uyarınca ölüm cezası kaldırılacaktır." Programın düzenlendiği gündeki koşullarla bugün arasında ölüm cezasının kaldırılması görüşünün bırakılmasını veya ertelenmesini gerektiren hiçbir değişiklik yoktur. CHP grubu halk oyunun onayına sunulan programıyla bağlıdır. Bu nedenle de infaz, ceza ve ceza usul yasalarının değişikliğine gidildiği şu sıralarda, programında yer alan ilkeyi gerçekleştirme çabasını göstermelidir.

CEZALARI AF YASASIYLA ÖLÜMDEN OTUZ YILA ÇEVRİLENLERİN DURUMU

9 Haziran tarihli uyarı niteliğindeki açık grevi münasebetiyle yaptığımız açıklamada, ölüm cezasına ve yaşam boyu hapis cezasına hükümlü olanların 1803 sayılı af yasası uygulamasında uğradıkları büyük haksızlığın giderilmesi üzerinde de durulmuştur.

Müebbed hükümlüler için haksızlığın kısmen giderilmesi yoluna gidildi, fakat cezları ölümden 30 yıl hapse çevrilenler için şimdiye kadar hiçbir şey yapılmadı.

Bu sorunun da mutlaka bir çözüme kavuşturulması hem insancıl hukuk gereğidir, hem de cezaevlerindeki gereksiz bunalımları önlemek bakımından yararlı, hatta zorunludur.

Meclisdeki ilgili tasarıya, ölüm cezasının kaldırıldığına ilişkin bir ek madde ilavesi veya ceza yasasıyla usul yasasının ölüm cezasıyla ilgili maddelerinin değiştirilmesi bu sorunu kesinlikle çözümleyecek en sağlıklı yoldur. Sanıkların ve hükümlülerin yararına olduğu cihetle makable teşmili zorunlu olan böyle bir hüküm, ölüm cezasına çarptırılmış bulunanlar için, müebbed mahkumlar gibi uygulama yapılmasını sağlayacaktır.

Cezadan ve cezaevinden vazgeçilemeyen bir uygarlıkta da olsa, suçlular, suçsuzların yaşadıkları bir dünya dışına itilemeyeceklerine bir gün birlikte yaşanılan aynı topluma döneceklerine göre; tüm ceza politikası, suç işlendiği andan infazın bitimine hatta sonrasına değin insancıl olmak zorundadır. Bu düzlemde çağdaş ceza adaletinin işlevi, Ancel'in de dediği üzere, ceza hukukuna her şeyden önce sosyal koruma gibi yüce bir görev vermektedir. İnsanın ve toplumun güvenceleri bu görev içinde birbirleriyle dengeli kalmak zorundadır. Belki böylesi bir anlayış cezaevini, zorunluluğu azaldıkça değil ve fakat yararsızlığı çoğaldıkça kalkması gereken bir kurum durumuna getirilmektedir.

İstemlerimizi böyle bir espriden kaynaklanarak yapmaktayız. Cezaevlerindeki tansiyon, isteklerimizin yerine getirilmesi ile normale dönebilecektir.

Biz, Kocaeli cezaevindeki tüm tutuklu ve hükümlüler, netice olarak; yoğun yasa değişiklikleri ve yenilikler getirme faaliyetine girişildiği şu sırada vakit geçirmeksizin:

1— Ölüm cezasının kaldırılmasını,

2— Af yasasıyla cezaları ölümden 30 yıla ve yaşam boyu hapisten 24 yıla çevrilen hükümlülerin uğradıkları haksızlıkların giderilmesini, Anayasanın eşitlik ilkesine, ceza, ceza usulü ve infaz yasalarına açıkça aykırı olan haksız ve eşitsiz uygulamalara son verilmesi için Adalet Bakanlığının C.Savcılıklarına yol göstermesini,

3— Yeni infaz yasası ile öngörülen ayda 6 günlük indirimin, dışarıda geçirilecek 1/3 süre çıkarıldıktan sonra kalan ceza miktarı üzerinden hesaplanması biçimindeki uygulamadan vazgeçilmesini ve infaz kanununun 19. maddesindeki ilkeye uygun olarak, hükümlülük süresi üzerinden hesaplanmasını ve böylece mevcut çelişki, haksızlık ve eşitsizliklerin kalkmasına olanak sağlanmasını istiyoruz. Haksızlığa karşı olan tüm hukukçuları, demokratik kuruluşları ve halkımızı bu yolda mücadeleye ve seslerini duyurmaya çağırıyoruz.

Türkiye'deki tüm cezaevlerinde bu konuda verilen ve verilecek olan bütün eylemleri destekleyeceğiz. Ancak, eylemin amacından saptırılmaması, demokratik kuralları aşıp, özellikle şiddeti gerektirecek birtakım girişimlerde bulunulmamasını ve bu eylemlerin gerici faşist güçler tarafından değerlendirilmesine ve kullanılmasına izin verilmemesini özellikle belirtiriz.

(BİTTİ)

Hazine

(Baştarafı 1. Sayfada)

di. Oturduğu ağacın altından onlarca yıldır köylülerin ekip biçtiği toprakların sınırlarını ağa Hamit Yazıcıoğlu, Rıfat ve Tahsin Hevedanlı'nın lehine belirledi. 20-25 yıl öncesine kadar bu topraklar Agop'un tarlası, Haço'nun tarlası olarak bilinirdi. Yahu nasıl olur, bu topraklar yabandı, biz ekilir biçilir hale getirdik. Şimdiye kadar bunlar neredeydi, dedik fayda etmedi. Ondan sonra artık Hamit Yazıcı "nerede Ermeni toprağı varsa benimdir" dedi. Ne Ermenilerden feragat, ne sattıklarına ilişkin bir belge, ne de başka bir dayanak. Tek dayanakları ağa olmaları.

Köy Muhtarı Behçet Kahraman ise şu açıklamada bulundu:

"Sonunda köylülerin toprakları bu ve benzer yollarla ağaların mülküne geçirildi. Toprakların 10 bin dönümünü Hamit Yazıcıoğlu, 12 bin dönümünü Hevedanlılar aldı, geriye kalan 1018 dönümlük hazineyi de şimdi almaya çalışıyorlar".

"Hevedanlılar geçen yıl topraklarını Halit diye birine sattılar. O da 'bu topraklara para verdim, ister durun, ister defolun' diyor. Halit Tosun 100 silahlı adam buralara yığıp çulunuzu sırtınıza yükler, sizi defederim başımdan' dedi. Biz de toprak için ölürüz, ama sürgüne gitmeyiz dedik. Kadastro istedik. Ağalar bazılarımızı tehdit ederek dilekçedeki imzalarımı geri aldırdı. Ama sonuna kadar direneceğiz"

Ecevit...

(Baştarafı 1. Sayfada)

ticaretin geliştirileceği bu arada, Çin'in Türkiye'de bazı yatırımlara teknik yardım sağlayacağı ifade edildi.

Huan Hua Ankara'ya yaptığı ziyaret sırasında Başbakan Bülent Ecevit'e Başkan Hua Guo feng'in davetini iletmişti. Başbakan Ecevit'in bu ziyarete ilişkin olarak yıl sonunda Çin'e gideceği belirtildi.

Rusya neyi destekliyor?

(Baştarafı 1. Sayfada)

daha iyi görülüyor. Kıbrıs macerasını sürdürmeyi milli politika olarak reklam edenlerle, Moskova'da teslimiyet anlaşmalarına imza atanlar aynı kişilerdir.

Türkiye'nin, bağımsızlığını, güvenliğini ve milli menfaatlerini sosyal-emperyalistlerin ayakları altına sermeye değil, Kıbrıs ve Yunanistan'la sımsıkı birleşerek, iki süper devlete karşı kararlı bir mücadele yürütmeye ihtiyacı vardır. İki süper devlete, özellikle daha tehlikeli olan Rusya'ya karşı izlenecek milli dış politika, herşeyden önce Kıbrıs'ta müdahaleye son vermekten geçiyor.

AYDINLIK

TİKP İSTANBUL...

(Baştarafı 1. Sayfada)

Gazetemize bir açıklama yapan TİKP İstanbul İl Merkezi Başkanı M. Halim Spatar bu konuda şunları söyledi:

"Partimiz Şişhane Kaptanpaşa Çıplağı Sokak No: 19'daki il merkezinde örgütlenme ve diğer çalışmalarını hızlandırmış bulunuyor. Önümüzdeki günlerde üye kayıtlarına hız vereceğiz. Bu cümleden olarak TİKP Beyoğlu İlçe Örgütü Şahin Çömez (işçi) arkadaşın başkanlığında Ali Kılıç (konfeksiyon işçisi), Mustafa Öz (terzi), Erkan Özkaya (işçi) ve Yakup Yalçın (İşçi)'dev kurulu olmak üzere aynı adreste faaliyete geçmiştir.

Partimizin şimdiye kadar kurulan ilçeleri ve yönetim kurulları şöyledir:

TİKP Kartal İlçe Örgütü: Mustafa Karayünlü (Başkan-İşçi), Hüseyin Doğan (İşçi), Ali Özcan (Laborant), Savaş Tuncaboylu (Maden Mühendisi), Zeynep Gülertan (Kitapçı).

TİKP Bakırköy İlçe Örgütü: Daşar Karadağ (Başkan—), Sevim Aslan (Ev Kadını), Rıza Özlek (İşçi), Mehmet Balaban, Erdinç Ertem (Öğrenci).

TİKP Eyüp İlçe Örgütü: Kamer Albayrak (Başkan-İşçi), İsrafil Tekin (İşçi), Abdülaziz Şenel (Maden Mühendisi), Mehmet Serin Kemal Kaçmaz (İşçi)"

TİKP afişi asarlarken gözaltına alınan 26 kişiye işkence yapılması konusunda İstanbul Savcılığı soruşturma açtı ve bu konuda Spatar'ın ifade sine başvurdu.

M. Halim Spatar savcılığa verdiği ifadede olayın doğru olduğunu, tutuklanan kişilerin sonunda salıverildiklerini, bu konuda gerekli bilgi ve belgelerin savcılığa bir hafta içinde verileceğini bildirdi.

Tantanalı "yardım" ve gerçek

(Baştarafı 1. Sayfada)

"Rusya petrol veriyor", "Sovyetler petrol açığımızı kapatacak" gürültüleri, Sovyetler'in Ecevit'e imzalattığı anlaşmada bakın nasıl ifade ediliyor:

"Buğday ve volfram karşılığında petrol verilecek."

Bu cümle, Sovyetler, Türkiye'ye petrol-metrol vermeyecek demek aslında. "Ne kadar buğday-volfram, o kadar petrol" ifadesi, Türkiye'nin Sovyetler'den petrol dilenmesinin önünü kesmekten başka bir şey değildir.

Zira Türkiye düzenli ve yeterli düzeyde buğday üretebilen bir ülke değildir. Ayrıca, geçmiş dönemlerde Sovyetler bu gerekçeyle Türkiye'den buğday almamışlardır. Şimdi bu kaydı düşerek, petrol vereceklerini ilan etmeleri, Türkiye üzerinde tezgahladıkları yeni manevralarından sadece biridir.

Ancak, bir taraftan da Sovyetler'in gözü volfram madenimizdedir. Bir süreden beri Türkiye'nin volfram kaynaklarına el koyabilmek için çeşitli baskılar yapmakta ve bunu gizlememektedir. Üstelik petrol vereceğim vaadiyle Türkiye'yi daha fazla volfram üretmeye teşvik etmekte ve Türkiye'nin bu konudaki teknolojik yetersizliğini bildiği için de volfram madeninin işletilmesine talip olmanın planlarını yapmaktadır.

Bu arada "yardım" adı altında Türkiye'nin petrol sıkıntısını istismar ederek, petrol arama imtiyazı kopardı. Her ne kadar basınımız bunu Rusya'nın Türkiye'ye yaptığı bir "yardım" olarak yazdıysa da, aslında Türkiye'nin Rusya'ya verdiği bir imtiyazdır.

Vaveyla kopartılan bir başka mesele de nükleer santraldi. Sovyetler'in Türkiye'de kuracakları nükleer santral Türkiye'yi bir de uranyum alanında Rusya'ya bağımlı kılmaktan başka ne işe yarar. Enerji nakil hattıyla şalterlerimizi Brejnev'in eline teslim ettikten sonra bir de nükleer enerji bağımlılığı, Rusya'nın Türkiye üzerindeki hegemonya emellerine hizmet edecektir.

Ekonomik anlaşma sonunda Türkiye hiç bir şey elde etmemiş, sadece Rusya'ya yeni ekonomik imtiyazlar tanınmıştır.

Anlaşmada diyor ki: "Eğer Türkiye, petrol borcunu buğday ve volframla ödeyemezse, geri kalan kısmını dövizle öder."

Döviz darboğazında kıvranan bir ülkeye Sovyetler'in yaptığı "yardım" budur işte. Sovyetler'in bir bardak suda fırtına kopartıkları "petrol yardımı" budur işte. Bu cümlenin anlamı şudur: "Verebildiğin buğday ya da volfram kadar petrol alırsın." Demek ki Türkiye, Sovyetler'den hiç bir şey alamayacak.

Diğer taraftan, Sovyetler Türkiye'ye koklaşabilir taşkömürü satmaya pek hevesli. Petrol dendiğinde yan çizenler iki lafın başına "size koklaşabilir taşkömürü satalım" lafını ekleyiveriyorlar. Neden? Türkiye'de koklaşabilir taşkömürü mü yok?

Var elbette. Ama Sovyetler, İskenderun Türkiye Demir-Çelik Tesislerini kurarken, Türkiye'yi öyle bir oyuna getirdi ki, hükümet bu konuda Sovyetler'in himmetine sığınmak zorunda kaldı. Çünkü Ruslar, tesisleri Türkiye'deki taşkömürü kaynaklarının özelliklerine uymayan bir taşkömürü cinsini işleyecek biçimde kurdular. Şimdi de bu taşkömürü olmadan tesisler çalışmıyor. Rusya'da şimdi karşımızda "size koklaşabilir taşkömürü satalım" diyor.

Bunun adı "yardım" olamaz. Türkçede buna soygun derler, soygun.

TELEVİZYON

19.30 PİNOKYO
Çizgi film dizisinin "Sahte Dostluk" adlı bölümü yayınlanacak.
19.55 BİR KONU BİR KONUK
Jülide Gülizar, Emekli Sandığı konusunda, Emekli Sandığı Müdürler Kurulu üyesi Bayan Akay Arsay'la görüşüyor.
20.30 HABERLER
21.05 BEŞ DAKİKA
Bugünkü programda "Evlilik" konusunu işleyen bir oyun sunuluyor.
21.10 TÜRK HAFİF MÜZİĞİ (Seyyal Taner)
21.35 TV'DE SİNEMA
(ANNELER VE KIZLARI)
Yönemetmenliğini Lütfi Ö. Akad'ın yaptığı, başrollerinde Yıldız Kenter, Neşe Karaböcek, İzzet Günay ve Leyla Akçan'ın paylaştıkları 1971 yapımı bir yerli film. Anadolu'dan İstanbul'a gelmiş ana-kız'dan oluşan bir ailenin dramı. İstanbul'da dünyaya bakışı değişen genç kızın, bir zengin evinde hizmetçilik yapan annesini aşağılaması ve bundan doğan çatışmalar.
23.05 GÜNE BA

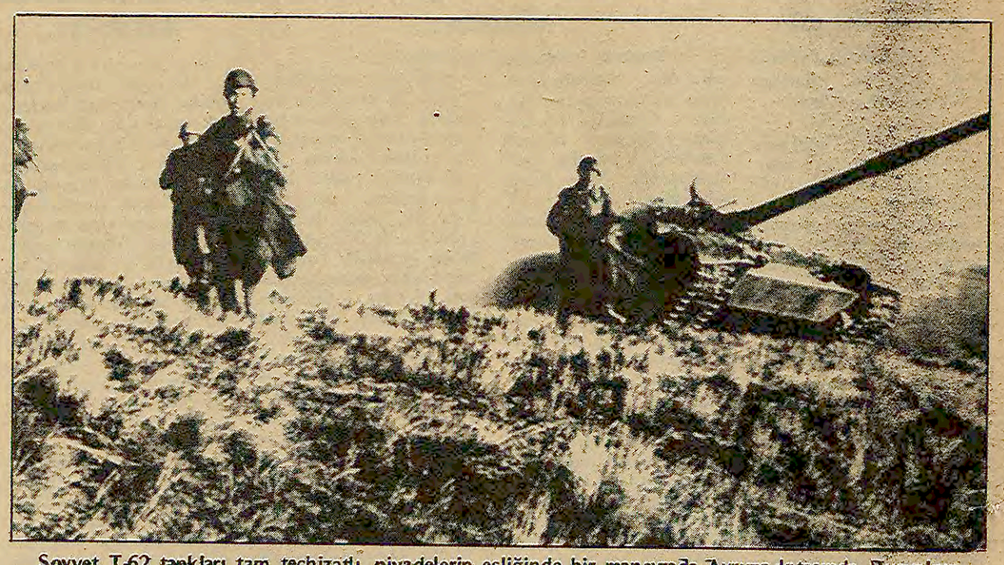
Ulusal savunma niçin gerekli?

RAGIP DURAN

● Silahsızlanma Konferansları sürerken Moskova yeni tip silahlar geliştiriyor

● ABD'nin askeri bütçesi 90 milyar, Rusya'nınki ise 120 milyar dolar

Sovyet askeri manevraları: Yeni bir savaşın provaları



Sovyet T-62 tankları tam techizatlı piyadelerin eşliğinde bir manevrada. Avrupa kıtasında, Rusya'nın zırhlı araçları Batı'nın iki misli kadardır.

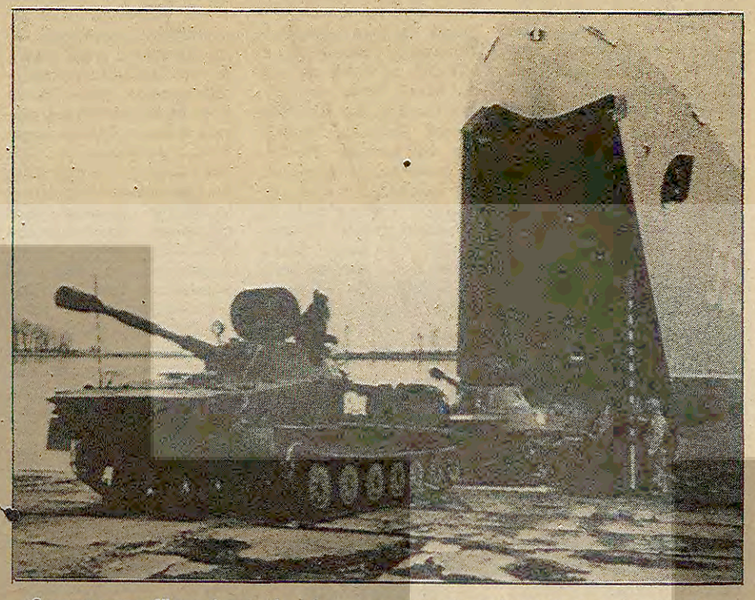
● TASS: Hiç kimse Orta Doğu'daki ve dünyanın öteki bölgelerindeki Sovyet nüfuzuna zarar veremez

● Rus ekonomisinin yüzde altmışını savaş endüstrisi oluşturuyor

● "Okean 75" ve "Hedef 76" tatbikatları Rusların savaş hazırlıklarının bir parçasıdır

● "Tayfun 77" tatbikatı sırasında Rus askeri uzmanlarının çağırılması düşmanın dost kılığına bürünmesine yaradı

Kremlin yetkilileri sözlü ve yazılı açıklamalarında barışın, yumuşamanın ve silahsızlanmanın en büyük savunucularıdır. Değişik ülkelerdeki Moskova yanlısı partiler de, bütün açıklamalarında mutlaka barış, yumuşama ve "Helsinki Ruhundan" söz ederler. Ne var ki hayat, Sovyetler Birliği'ni sözü özüne taban tabana zıt bir süper devlet olarak gün ışığına çıkarıyor. Artık dünyada Rusya'nın allı-ballı açıklamalarına inanan insan sayısı her geçen gün azalıyor.



Sovyet savaş filosu Avrupa'nın kuzey ve güney kanatları için her an büyük bir tehlike gösteriyor. Norveç ve Türkiye kıyıları savunma iddiasıyla gelen Rus tanklarıyla karşılaşabilir.

Brejnev: "Gerekirse müdahalede bulunuruz"

Bütün barış palavralarına rağmen, TASS haber ajansı ve Pravda gazetesi zaman zaman Rusya'nın tehditkâr tutumunu yansıtan açıklamalar yayınlıyor:

Brejnev: "Yumuşama bugünkü durumu muhafaza etmek anlamına gelmez, gerekirse barışı korumak için müdahalede bulunabiliriz." (Pravda, 25 Mayıs 1976)

TASS Haber Ajansı: "Hiç kimse Orta Doğu'daki ve dünyanın diğer bölgelerindeki Sovyet nüfuzuna zarar veremez ve onu yok edemez." (29 Ocak 1978 tarihli yayınından)

Aynı demeçler, Rusçadan Türkçeye çevirme süresinin akabinde yerli revizyonist basında büyük başlıklarla çıkıyor.

Barış sözcüğü, Rusların dilinde savaş demektir

Rusya'nın yaptığı resmi açıklamalarla uluslararası çapta giristiği iktisadi, askeri ve kültürel ilişkiler karşılaştırıldığında şu sonuç ortaya çıkmaktadır: Barış sözcüğü Sovyetler'in dilinde savaş anlamında kullanılmaktadır. "Yumuşama" sözcüğü ABD'nin hegemonyasını kırma, "Helsinki Ruhu" terimi ise teslimiyet karşılığındadır. Sovyetler Birliğinin son yıllarda gerçekleştirdiği askeri manevralar, yukarıdaki açıklamaları kanıtlayan olgulardır. Şöyle ki, Rusya hegemonyacı siyasetini uygulamak için karanlık iktisadi ve diplomatik faaliyetlerden başka, bir de askeri yolları denemektedir. Kremlin'e yerleşen Yeni Çarlar, esas olarak askeri güçlerine dayanarak yeni bir paylaşım talep etmektedirler.

Sovyet askeri manevralarının üç değişik ve birbirine bağımlı amacı vardır:

a) Odağı Avrupa olan muhtemel bir dünya savaşında Batı Avrupa'yı olduğu gibi ele geçirmek.

b) Siyasi, iktisadi baskı ve tehditle yıldıramadığı orta ve küçük ülkelerin gözünü korkutmak

c) Sürekli olarak gelişen savaş endüstrisinin ürünlerini sınamak.

Rus ekonomisinin yüzde 60'ını savaş endüstrisi oluşturuyor

Bu amaçlardan da görüldüğü gibi Rusya, dünya hakimiyetini ele geçirmek için iktisadi ve diplomatik sızmanın son aşaması olarak askeri saldırıya hazırlıyor. Sovyet ekonomisinin yüzde 60'ını savaş endüstrisinin oluşturması bu gerçeğin bir ifadesidir.

Sovyetler Birliği'nin 1976 yılında yayınladığı devlet bütçesinde askeri ekonomiye ayrılan miktar açıkça belirtilmiyor. Çeşitli cetvellerde gösterilen harcamalar, değişik bölümlerin içine katılıyor. Ayrıca "devlet sırrı" olduğu bahanesiyle, özellikle nükleer alandaki harcamalar gizli tutuluyor. Buna rağmen Sovyet bütçesi üzerine ayrıntılı araştırmalar yapan Batılı uzmanlar, Sovyetler Birliği'nin 1976 yılı "savunma" bütçesinin 120 milyar dolar olduğunu tespit ettiler. Aynı yıl ABD askeri harcamalarının 90 milyar dolar olduğu resmi yetkililerce açıklanmıştı. Böylece Rusya'nın nufüz alanlarını savunmak ve genişletmek için, ABD'den yüzde 40 daha fazla harcama yaptığı ortaya çıkıyor.

Askeri manevralar neyi gösteriyor?

Sovyetler Birliği, son 5 yıl içinde daha sık ve daha kapsamlı askeri manevralar yapmağa başladı. Yeni Çar Brejnev, kendine mareşal ünvanı verdiğinden beri göğsündeki madalyaları artırmak niyetinde.

Avusturya'nın başkenti Viyana'da süren "Orta Avrupa'da Karşılıklı Silah İndirimi Görüşmeleri" ikiyüzüncü oturumunu tamamlarken, Rusya Minsk bölgesinde 25 bin askerin katıldığı bir tatbikat yaptı. SALT 2 görüşmeleri gündeme geldiği sırada ise, Sovyet Genel Kurmayı Beyaz Rusya'da kara kuvvetlerinin çok büyük bir manevra yaptığını açıklıyordu.

1975 yılında yapılan 'Okean 75' Sovyet Deniz Kuvvetleri manevraları, 1976 Eylülünde yapılan 'Hedef-76' Kara Kuvvetleri tatbikatı, Rusya'nın daimi olarak bir savaş hazırlığı içinde olduğunu gösteriyor. Bu manevralarda düşman saldırısını püskürtme, karşı koyma yerine daha çok 'saldırıya uğramış' bir bölgeye destek, düşmanın yaklaşmasına karşı tedbirler adı altında saldırgan harekatların provası yapılıyor. Özellikle manevraların yapıldığı bölgeler (Norveç kıyıları, Pasifik Okyanusu, Kafkas Dağları, Ural bölgesi) gözönünde bulundurulursa, bu askeri tatbikatların savunma ile en küçük bir ilgisi olmadığı ortaya çıkmaktadır. Şüphesiz Türkiye'nin, İran'ın, Norveç'in veya Polonya'nın Sovyetler Birliği'ni tehdit ettiği veya ona karşı bir saldırıya hazırlandığı düşünülemez.

Sovyet Baltık filosu Kuzey Denizindeki faaliyetlerine "dostluk ziyareti" maskesine gizlenerek başladı. Daha sonra ise Rus savaş gemileri "enerji konusunda işbirliği, ortak araştırma" bahaneleri ile İskandinav ülkelerinin karasularını ihlal etti. Norveç, İsveç hükümetlerinin protestolarına rağmen yıkıcı faaliyetlerini sürdüren Yeni Çarlar, artık iyice cüretkarlaşarak NATO'nun Kuzey Denizindeki manevralarına misilleme olarak deniz tatbikatlarına başladı.

Rus Yeni Çarları Avrupa'nın güney ve kuzey kanatlarıyla yetinmeyip, yeni yapılan çok başlıklı füzeleri Pasifik Okyanusunda deniyorlar. Son olarak 20-30 aralık 1976 tarihlerinde enlem ve boylamlarını bildirdikleri bir bölgede denizden ve havadan her türlü geçişi yasaklamışlardı.

Rus savaş makinası

Sovyetler Birliği manevralardan sonra saldırgan amaçlarını gerçekleştirmek için hangi silahları geliştireceğini tesbit ediyor. Rusya 1977 sonlarında yirmi tane SS-X 20 füzesine sahipken, şimdi, üçyıl içinde bu füzelerden 300 ile 400 arasında imal etmeyi planlıyor. SS-X 20 füzelerinin 3/4'ü Avrupa'ya, 1/4'ü de Çin Halk Cumhuriyetine doğru yönlendirilecek. Hiroşima'ya atılan bombanın 30 misli gücünde olan bombalar, Sovyetler Birliğinin barış ve yumuşama palavralarını iyice teşhir ediyor. Moskova'nın başlattığı "Nötron Bombasına Hayır!" kampanyası, Rus SS-20 füzelerinin teşhir edilmesiyle suya düştü. Brejnev'in silahsızlanma masalını SS-20 füzeleri iflas ettirdi.

Rusya'nın silahsızlanmasının saldırgan karakteri o derece açıktır ki, resmi yetkililer çoğu zaman açıklamalarında gerçek sayıları gizlemek zorunda kalıyorlar. 8 Ekim 1976'da bir Japon balıkçı gemisinin ağına takılan denizaltı bunun en iyi örneğidir. 8 adet SS N7 füzesi ve 8 adet torpil atıcısı taşıyan bu denizaltının bombardıman menzili, Japon 'Asashi' gazetesinin haberine göre 55 kilometredir. Gözlerden gizlenmek istenen Rus savaş filoları Japon balıkçıların ağına düşüyor...

Japon toprakları içinde bulunmasına rağmen halen Sovyetler'in askeri işgali altında bulunan Kuril takım adaları, Rus donanmasının sık sık uğradığı bölgelerden biri oldu. Ada çevresinde manevra yapan Moskova'nın savaş filosu bir yandan gelişmekte olan Çin-Japon dostluğunu baltalamağa çalışırken, öte yandan da Kuril adalarına iyice yerleşmek istiyor. Bu takım adanın Pasifik Okyanusuna açılan bir bölgede bulunması, hegemonya peşinde koşan Brejnev için çok büyük bir önem arzediyor.

Türkiye Boğazlarını Moskova mı savunacak

Sovyetler Birliği 1975 den bu yana yaptığı bütün askeri manevralara Batılı ülkelerin askeri gözlemcilerini de ısrarla davet etmiştir. Bu çağrıların Helsinki Anlaşmalarının gereği olduğunu belirten Sovyet yetkililerinin aynı anlaşmanın İnsan Hakları maddelerini açıkça çiğnemesi çelişkili bir durum yaratmaktadır.

Ancak son olarak yapılan açıklamalara göre, Sovyetler Birliği, hava ve kara kuvvetlerinin önümüzdeki Temmuz ayında Doğu Almanya'da yapacağı manevralara, hiç bir NATO ülkesinden gözlemci çağırmadı.

1975 Kasımında Türkiye'de yapılan "Tayfun 77" tatbikatı sırasında Türkiye'nin de Sovyet askeri uzmanlarını çağırması, düşmanın dost kılığına bürünmesine yaradı. Boğazları bir düşman saldırısına karşı savunmak amacıyla düzenlenen "Tayfun 77" tatbikatı muhtemel bir Patagonya istilasına karşı düzenlenmiş olsa gerek...

Yarın: Fransız savunması

AVRUPA'DA NATO VE VARŞOVA PAKTLARI ARASINDAKİ ASKER VE MALZEME KARŞILAŞTIRMASI

NATO	Asker		Malzeme		VARŞOVA	Asker		Malzeme	
	Kara Kuv. (Bin asker)	Hava Kuv. (Bin asker)	Tank Sayısı	Uçak Sayısı		Kara Kuv. (Bin asker)	Hava Kuv. (Bin asker)	Tank Sayısı	Uçak Sayısı
Hollanda	78	21	525	160	SSCB	455	60	7900	1300
İngiltere	55	9	650	130	Çekoslovakya	135	45	2900	450
Belçika	64	20	325	140	Doğu Alm.	105	36	1700	400
Federal Almanya	345	117	2400	580	Polonya	204	63	3200	850
Toplam	542	167	3900	1010		899	204	13700	3000

NATO VE VARŞOVA PAKTLARININ KARA VE HAVA KUVVETLERİNİN GÜÇ DENGESİ

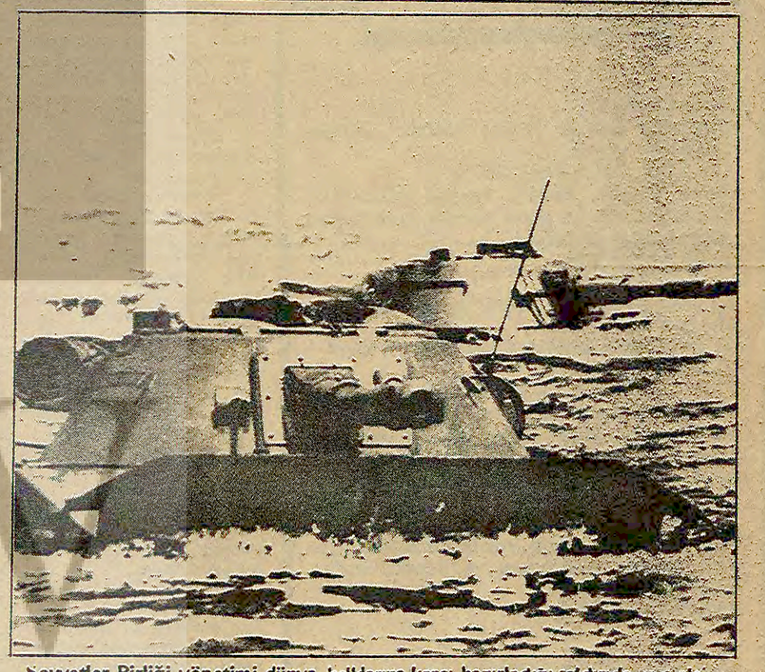
Barış zamanında hazır durumda bulunan birlikler	(Kuzey ve Orta Avrupa)			(Güney Avrupa)		
	NATO	Varşova	Sadece Rusya	NATO	Varşova	Sadece Rusya
Zırhlı birlikler	11	31	19	6	6	3
Havada taşınabilir, motorize piyade birlikler	18	36	21	35	27	7
Savaşkan ve destek birlikleri (Bin asker olarak)	635	910	620	540	395	155
Barış zamanında hazır durumda bulunan tanklar	7000	19000	11000	4000	7500	2750
Taktik avcı uçakları						
Hafif bombardıman uçakları	185	225	200	—	50	50
Yere pike yapan avcı uçakları	1250	1375	950	450	250	1000
Avcı uçakları	375	2050	950	275	700	200
Keşif uçağı	275	550	400	150	100	50

Sovyetler Birliği'nin "savaş hazırlıkları" olarak nitelenen askeri manevralar dünyada güç dengesinin artık Moskova'nın lehine döndüğünü gösteriyor. Aşağıda yayınlanan istatistikler bu gerçeği sayılarla bir kez daha kanıtlıyor. Yeni Çarlar özellikle geleneksel silahlar bakımından bütün dünyada tartışılmaz bir üstünlük sağlamış durumda. Tepeden tırnağa silahlanan Sovyetler Birliği'nin askeri gücü kendi savunma ihtiyacını kat kat aşamaktadır.

Londra Stratejik Araştırmalar Enstitüsünün yayınladığı "Askeri Güç Dengesi - 1976-77 başlıklı kitaptan alınmıştır.



İşte Çekoslovakya'ya Angola'ya "yardım" eden Sovyet birlikleri. Manevralarda, hava ve kara kuvvetleri ortak saldırıya hazırlanıyor.



Sovyetler Birliği yönetimi dünya halklarına karşı hazırladığı saldırıda esas olarak silah gücüne dayanıyor. İşte PT/76 tankları... Karada ve suda 76 mm'lik topuyla yeni hedefler peşinde.

Köroğlu

yazan Ümit Kaftancıoğlu
DESEN: Sevinç Altan

20

O gün bu gündür Oltu şehrinde kimse kimsenin hakkına el uzatmaz

— Hay hay, dedi Köroğlu, şimdi hepsini karşına duzeceğim. Aldı sazı eline bakalım ne dedi...

Köroğlu, der söz uzatmak ne lazım
Yaradan mevlaya budur niyazım
Sana kurban olam civan Ayvazım
Yüz kırk sekiz yiğit bana gelsin...

Ayvaz buyurdu, yüz kırk sekiz yiğit at bindi. Sarıyargan boğazından yukarı tufan koptu. Göz açıp yumana, gelip çıktılar meydana, selam verdiler.

Köroğlu Kenan Sancaktar'a sordu:

— Bunları da tanıdın mı, dedi.

Kenan Sancaktar'da ses soluk yok. Köroğlu kaç kez sorduysa sesi çıkmadı. Artık Köse Kenanı durduracak bir güç yoktu. Kılıcını çekti. Arkasından Hasan Bey, Demircioğlu, Bıyıklı Yusuf, Kiziroğlu, Reyhan Arap, Ayvaz, Deli Celali, Hendekat lamaz, Dolmagöz, Pire Boyun... Hep birden saldırdılar. Kenan Sancaktar'ın ordusunu pay post ettiler.

Bu arada baktı ki Köroğlu, Köse Kenan ordunun yarısını önüne katmış, Sarıyargan boğazına doğru sürüyor. Kendi payına ordunun yarısını ayırmış. Nalkıranla Demircioğlu gücenmişti. "Bize ne kaldı, biz kiminle savaşalım" diyorlardı.

Köroğlu güldü, sevindi, şadlık şamanlık geldi gönlüne. aldı sazı eline, görelim ne dedi bu sırada:

Gel gel Ayvaz yavru sana söyleyim,
Köse Emmin ağlayana değmesin
Azan düşmanların cezasın versin
Kollarını bağlayana değmesin

Ne acıdır zalim düşman tuzağı
Düşen bilmez yakın ile uzağı
Çimli çayırında Yargan Boğazı
Yiğit gibi çağlayana değmesin

Boyun eğenlere kılıç vurulmaz
Kalender insanın kalbi kırılmaz
Düşmanın altına halı serilmez
Yüreğini dağlayana değmesin

Köroğlu Ayvaza söyleyeceğini söyledi. Kenan Sancaktarın askerlerinin arasında yiğit olacak, keleşlik yapacak değerli insanlar varsa öldürülmemesini istiyordu, aman dileyene de kılıç vurulmamasını istiyordu. Ayvaz hemen Sarıyargan boğazına doğru atını sürdü. Gidip gördük ki Köse Kenan gözünü kapamış, önüne gelene kılıç sallıyor, bir vuruşta üçünü beşini yerlere seriyor, ne seçiyor, ne ayırıyor. Ayvaz bağırdı:

— Köse Emmi destur!

Köse geri döndü ki Ayvaz gelmiş, başı ucunda:

— Ne var, dedi, benden ne alacağın var, ayda yılda bir av yakaladık, arkasından destur. Köroğlu'ndan uzaklaştım ki engel olmasın, buraya da ulaştı. Söyle ne söyleyeceksin .

— Amca dedi. babam artık kimsenin canına kıyılmasını istemiyor. Bunları bağışlayacaksın.

Köse Kenan kılıcını kınına koydu. Geri kalanı kattı önüne, çıktılar Köroğlu'nun yanına.

— Köroğlu zalimlerin çoğunun cezasını verdim. Arta kalanları da getirdim, dedi.

Köroğlu, Kenan Sancaktar'ı bağışladı, kendi keleşlerinin arasına aldı. Ölümden kurtulanları karşısına aldı:

— Bakın, dedi, herkese bizim adımızı kötüye kullanır. Biz halkın ve hakkın kılıcıyız. Fakirleri, yoksulları ezenleri, sabi sübyanın alın terini yiyenleri böyle kılıca kırgına süreriz. Şimdi sizleri serbest bırakıyorum. İsteyen Oltu'ya döner, isteyen burada bizimle kalır. Gidenler kimseye dokunmayacak, insanca yaşayacak, insanın hakkını bilecek, karıncanın hakkını da. Kalanlar benim baştacım, keleşlerimin kardeşidir, dedi.

Hiç biri Oltu'ya dönmedi:



— Köroğlu senin gibi yiğit biriyle birlikte olmak şandır, şereftir, biz kaleci, kuleci, hizmetçi, işçi oluruz, bizi Oltu'ya yollama dediler.

— Buna çok sevindim, dedi Köroğlu, benimle birlik olana canım fedadır, dedi.

Köse Kenan, Hasan Bey, bir kaç keleş Oltu'ya gittiler, durumu bildirdiler. Tamara sultanı Oltudan sürdüler. Derler ki, o gün bu gündür Oltu şehrinde kimse kimsenin hakkına el uzatmazmış, kimse kimsenin aşına işine karışmazmış.

İşte Köroğlu'nun Oltu kolu hikayesi bu kadar Kalın sağlıkla, iyilikle değerli okuyucular.

Yarın: Hüseyin Bey Kolu