GENÇLİK ÖRGÜTLERİNE SORDUK:

YAKINDA *Aydınlık*'TA

•Kamplara ayrılan gençlik nasıl birleşecek?

•Öğrenciler, ölüm korkusu olmadan okullarına gidebilir mi?

Aydınlık

Kuruluş yılı: 1921
Kurucusu: ŞEFİK HÜSNÜ

BÜTÜN ÜLKELERİN İŞÇİLERİ VE EZİLEN HALKLAR, BİRLEŞİN!

SALI 23 MAYIS 1978

250 KURUŞ

Jacques Jurquet Çin'i ziyareti sırasında ÇKP Başkanı Hua Guo-feng ile

Fransız Marksist-Leninistlerin lideri

Jacques Jurquet ile görüşme

EMİNE KARDEŞTUNCER

3. SAYFADA

Bingöl'de jandarmanın üç yurttaşı öldürmesi üzerine gazetemize demeç veren Bingöl CHP Milletvekili Celalettin Ezman:

İŞKENCE VE ZULMÜN SUÇLULARI CEZASIZ KALIYOR

- "Türkiye'de polis ve jandarma zulmü devam ediyor"
- "Bu çeşit suçları ortaya çıkarmanın yolları kapalı"
- "İçişleri Bakanlığı Müsteşarına göre jandarmanın silahı alınmak istenmiş, o da ona karşı koymuş. Jandarma komutanlığı ise olayın tamamen halk arasında olduğunu söylüyor"

YAZISI 5. SAYFADA

Bingöl CHP Milletvekili Hasan Celâlettin Ezman, 1925 yılında Bingöl'ün Kiğı ilçesinde doğdu. İstanbul Tıp Fakültesini bitiren Ezman, Elazığ TCDD Hastanesinde Kısım Hekimi olarak görev yaparken 1973'te Bingöl'den milletvekili seçildi. Resimde Nuri Çolakoğlu Ezman ile görüşürken.

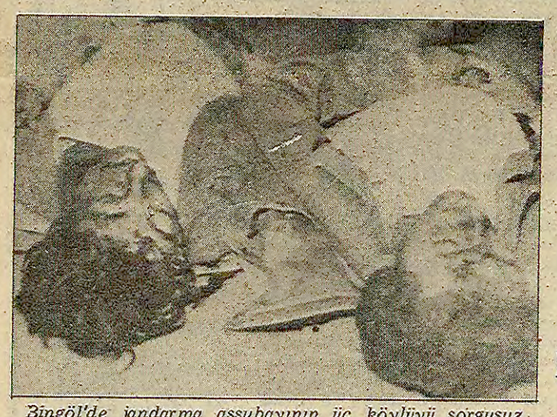

Bingöl'de jandarma assubayının üç köylüyü sorgusuz sualsiz kurşuna dizdirmesinden sonra, Nusaybin'de de iki sırt hamalı öldürülmüştü. Resimde öldürüldükten sonra üzerlerinden Reo aracı geçirilen iki sırt hamalının cesetleri. (Fotoğraf: Raif Türk)

BAŞYAZI

"İman gücü"

Doğu Perinçek

"Siz NATO'nun etkin bir savunma aracı olduğunu mu sanıyorsunuz? Örneğin bizim komşu Türkiye'yi ele alalım: Bir savaş çıktığı zaman, sizin General Norstad, Türkiye'ye yardıma gittiği zaman, cenaze törenine bile geç kalmış olur."

Örsan Öymen'in deyişiyle bu "biraz sevimsiz" ve "hatta küstahça" sözler Kruşçev'e ait.

Yüreğinde milli onur denen şeyden bir nebze bulunan ve milli bağımsızlık duygusu körelmemiş bir insan bu sözler karşısında nasıl bir tavır alır?

Aslında bu sorunun cevabı da, Örsan Öymen'in 20 Mayısta Milliyet gazetesinde çıkan yazısında var: "Bağımsız kalmak isteyen bir millet için, hele bu millet, yayılma emellerini gizli tutmayan bir büyük devletle komşu ise, tedbirli davranmak gerekir."

Örsan Öymen'in pek hoşuna gitmeyen bu sözleri Ecevit 15 Mayıs 1956'da söylemiş. Bugünkü tutum bu sözlere hiç mi hiç uymuyor. Ama o zaman Ecevit gazeteci imiş ve Forum dergisinde böyle yazıyormuş.

Keşke Ecevit, Başbakan olacağına gazeteci olarak kalsaydı da, yukardaki sözünün eri olsaydı!

Ama bir çelişki Ecevit'e ait olur da, bu çelişkiyi izah edecek bir insan bulunmaz mı? Bulunur. Nitekim Örsan Öymen, konuyu temelden aydınlatacak bir soru atıyor ortaya:

"1956 yılı ile 1978 yılı arasında, köprülerin altından hiç mi su akmamıştır?"

Şimdi şu köprülerin altından akan suları bir tahlil edelim bakalım, ne biçim sularmış bunlar?

1956, Kruşçev'in Sovyetler Birliği'nde karşı-devrimci bir hükümet darbesi gerçekleştirdiği yıldır. Başka bir deyişle bu tarih, Lenin'in devrimci ülkesinde kapitalizme geri dönüşün başlangıcıdır. Fakat o yıllarda dünyayı haraca kesen emperyalist, ABD'den başkası değildir.

Kruşçev'in ABD ile boy ölçüşecek gücü yoktur. Bu yüzden o, "barış içinde ekonomik yarış" gibi tezlerle ABD emperyalizmine yetişmeye ve vargücüyle milli kurtuluş savaşlarını söndürmeye çalışmaktadır.

Her emperyalist gibi, ABD emperyalizminin de saltanatı uzun sürmemiştir. Dünya halklarından yediği ağır darbeler sonucu, ABD emperyalizmi, 1960 yıllarının sonuna oldukça bitkin girmektedir. Sovyetler Birliği ise, dünya sahnesine taze çıkan

(Devamı Sa. 7 Sü. 8 de)

Milli Güvenlik Kurulu Toplandı

Gerektiğinde ordu da olaylara müdahale edecek

ANKARA (THA)

Milli Güvenlik Kurulu dün Başbakan Bülent Ecevit'in başkanlığında toplanarak, hükümetin oluşturmaya çalıştığı "Yeni Ulusal Savunma Kavramı" üzerinde görüştü. Milli Güvenlik Kurulunda ayrıca Pazar günü yapılan valiler toplantısında ele

(Devamı Sa. 7, Sü. 3'de)

MSP Adana Merkez İlçe Başkanı Süleyman Çalışkan:

"Milli savunma için silahları kendimiz yapmazsak yarın ABD gibi Rusya da ambargo uygular"

ADANA(ÖZEL)

MSP Merkez İlçe Başkanı Süleyman Çalışkan 22 Mayıs Pazartesi günü il ve ilçe yöneticileri ve ilgililerin de katıldığı bir basın toplantısı yaptı. Bugüne kadar bazı basın mensuplarının MSP'yi haksız ithamlarda bulunduğunu söyleyen Çalışkan, bunların son bulması temennisinde bulunarak, Adana'nın dertleriyle ilgili olarak

(Devamı Sa. 7. Sü. 6'da)

Schmidt, ambargonun sürdürülmesinin vahim bir hata olduğunu söyledi

NEW YORK (THA- UPİ)

Batı Almanya Başbakanı Helmut Schmidt, Amerika'da yayınlanan haftalık Newsweek dergisine, verdiği özel demecte, Amerikan Senatosunun ambargonun sürmesi konusundaki kararını "vahim bir hata" olarak niteledi. Schmidt, bu konudaki görüşlerini şöyle belirtti:

(Devamı Sa. 7, Sü 4'te)

Dün dört Eğitim Enstitüsü daha açıldı

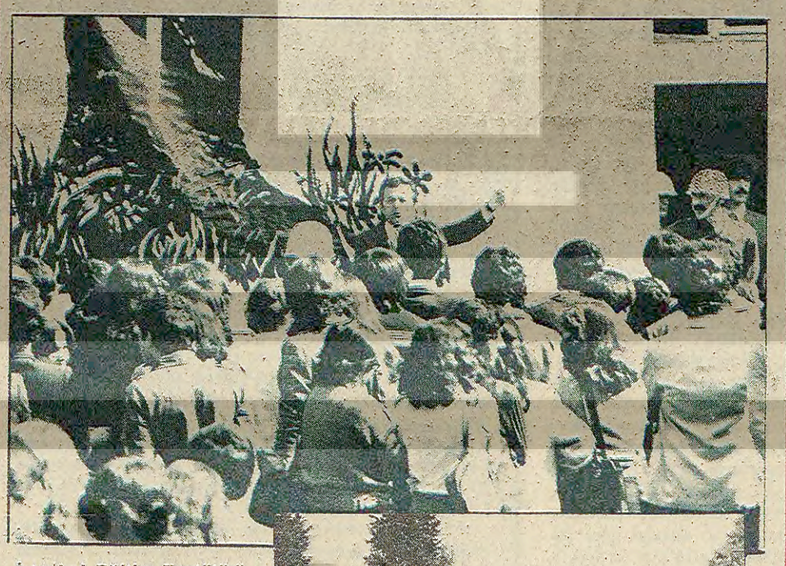

İstanbul Eğitim Enstitüsünün açılışı sırasında Müdür Mustafa Sungurorhon bir konuşma yaparak öğrencileri çatışmalardan uzak durmaya çağırdı. (üstte). Eğitim Enstitülerinin açılışı sırasında çok sıkı güvenlik önlemleri alındığı dikkat çekiyordu. (altta)

Liseler ve ortaokullar tatile girdi

YAZISI 7. SAYFADA

Rus Tehdidine Karşı Lizbon Konferansı çalışmalarını sürdürüyor

Lizbon Konferansına kızan Rusya Portekiz'e nota verdi

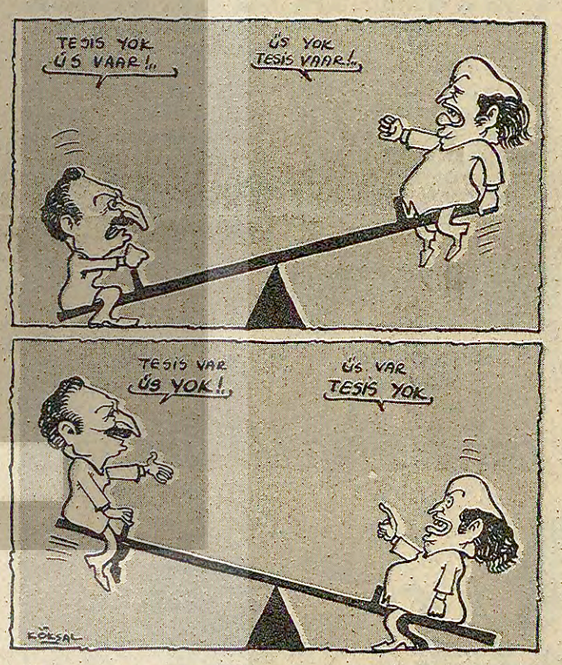

- Türkiye'deki Rus askeri tehdidi üstünde duran Yıldırım Dağyeli, dinleyicilerin büyük ilgisini çekti
- Konferansı Portekiz Çalışma Bakanı açtı
- Fransa Millet Meclisi Askeri Komisyonu eski Başkanı Raymond Eronnd bir konuşma yaptı

HADİ ULUENGİN LİZBON'DAN BİLDİRİYOR

Rus Tehdidine Karşı Lizbon Konferansı, 21 Mayıs Cumartesi akşamı Portekiz'in başkenti Lizbon'da çalışmalarına başladı. Konferansın toplanmasına karşı çıkan Rus yöneticileri, Cuma günü Portekiz hükümetine bir protesto notası verdiler.

Açılış toplantısı sırasında

(Devamı Sa. 7, Sü. 7'de)

Ecevit, AET ile görüşmek üzere Brüksel'e gidiyor

- Başbakan daha sonra NATO Zirve Toplantısına katılmak üzere Washington'a gidecek

ANKARA(ANKA)

Başbakan Bülent Ecevit yarın AET yetkilileriyle görüşmek üzere Belçika'nın başkenti Brüksel'e gidiyor. Ecevit buradan da NATO Zirve Toplantısına katılmak üzere Washington'a gidecek. Bülent Ecevit NATO Zirvesinden sonra Birleşmiş Milletler'in silahsızlanma toplantısına katılmak üzre New York'a geçecek.

Ecevit'in Brüksel de AET yetkilileriyle Türkiye'nin AET ile olan ilişkileri konusunda görüşmeler yapması bekleniyor. Görüşmeler sırasında 1976'da AET'nin Türkiye'ye yaptığı ve bugüne kadar bir cevap verilmeyen öneriler üzerinde durulacak.

İtalyan Ulaştırma Bakanı Colombo Çin Halk Cumhuriyetine gitti

- Deng Siao-ping "Kızıl Tugayların Marksizm, Leninizm ve Başkan Mao'nun düşüncelerinden esinlendiklerini söylemeleri şaşılacak bir şeydir"

PEKİN (AA)

Bir haftadan beri Çin Halk Cumhuriyetini ziyaret etmekte olan, İtalya Ulaştır-

(Devamı Sa. 7 Sü. 8'de)

Dokuz sondaj kulesinde daha grev başladı

- Petrol-İş Başkanı Selvi: DGM direnişinde atılan işçilerin geri alınmasını istiyoruz

HABER MERKEZİ

Mayıs ayının 15'inde Batman'da başlayan grev 3120 işçiyi kapsayarak sürerken Petrol-İş Başkanı Cevdet Selvi dün Ankara'da bir basın toplantısı düzenledi. Selvi basın toplantısında şu görüşlere yer verdi:

(Devamı Sa. 7. Sü. 6'da)

KOMANDOLAR ANKARA'DA GÖKDELEN'İ İŞGAL ETTİ

AYDINLIK HABER MERKEZİ

Ankara'da komandolar dün saat 12.00'de Kızılay Emek İşhanında bulunan Set Kafeteryayı işgal etti. Çeşitli sloganlar atan komandolar Gökdelen'in asansör memurunu rehin alıp kafeterya garsonunu tehdit ettiler. Öğle yemeği için gelen halkı içeri alıp slogan bağırmaya zorladılar.

Olayın duyulmasından

(Devamı Sa. 7, Sü. 1'de)

- Komandolar halkı dışarı bırakmadılar
- 127 komando gözaltına alındı
- Adana'da komandolar TİKP gecesinin biletlerini satan bir öğrenciyi bıçakladı

İslam Kalkınma Bankası Türkiye'ye 500 milyon lira kredi veriyor

CİDDE (AA)

İslam Kalkınma Bankası, Türkiye'ye 16 milyon 400 bin dolar (500 milyon lira) kredi vermeyi kararlaştırdı. Banka Cezayir ve Çad'a da kredi veriyor.

İslam Kalkınma Bankasının 25. toplantısı önceki gün akşam Cidde'de sona erdi. Toplantı sonunda yayımlanan bildiride, Türkiye'ye Tunus ve Urdün'den fosfat satın alması için 16 milyon 400 bin dolar kredi verileceği açıklandı.

Banka, Türkiye'den başka Çad'a 6 milyon, Cezayir'e de 35 milyon dolar kredi verecek.

AMERİKA'NIN İSTEĞİ İLE

OECD Türkiye'nin borçlarını ertelemek için Paris Kulubü mekanizmasını kullanıyor

ANKARA

ANKA ajansının bildirdiğine göre, kısa adı OECD olan Ekonomik İşbirliği ve Kalkınma Teşkilatı, Türkiye'nin dış borçlarını ertelemek için Paris Kulübü'nü kullanacak. Alacaklı ülkelerin erteleme amacı ile bir araya gelmeleri esasına dayanan Paris Kulübü, kurum olarak, Türkiye'nin 1965 yılı borç ertelemesini yapan çalışma grubu biçiminde işleyecek.

Bu amaçla, OECD bünyesindeki Türkiye'ye Yardım Konsorsiyumu ile Türkiye arasında 17 Mayıs - 20 Mayıs tarihleri arasında yapılan görüşmelerde çalışma grubunun kurulması kararlaştırıldı. Başkanlığına Fransız Hazine Genel Müdürlüğü yetkililerinden Michel Camdessus'un getirildiği çalışma grubu, Türkiye'

(Devamı Sa. 7, Sü. 7'de)

MODERN DÜYUN-U UMUMİYE

Paris Kulübü nedir?

NEVZAT IŞILTAN

Paris Kulübü ilk olarak 1956 yılında oluşturulmuş olan ve genellikle dış borçların geri ödeme ve ertelenme meseleleri ile uğraşan ABD denetimi altında bir emperyalist kuruluştur.

Paris Kulübü mekanizması önce Arjantin için iş-

(Devamı Sa. 7, Sü. 7'de)

"Türk Toplumunda Kadın" semineri için tartışmacı olarak gelen

VİNA MAZUMDAR (HİNDİSTAN)

FATİMA MERNİSSİ (FAS)

görüşlerini gazetemize açıkladı

8. SAYFADA

Güreş Federasyonu Başkanı

AHMET AYIK

Güreş Federasyonu Asbaşkanı

METİN HASSOY

Beden Terbiyesi Genel Müdürlüğü Basın Müşaviri

RIZA SÜMER

GAZETEMİZİ ZİYARET ETTİ

Spor sayfamızda

FİKİR MEYDANI

Sanayide üretim niçin yetersiz

İbrahim Betil
SANAYİCİ

Üretimde kullanılan hammaddenin ülkenin özkaynaklarına dayalı olmamasının üretim yetersizliğinin temel nedeni olduğunu bir önceki yazımızda inceledik.

Sanayide üretim yetersizliğinin bir başka nedeni enerji kısıtlamalarıdır. Her geçen yıl kısıtlamaların biraz daha arttığı ülkemizdeki durumu "Enerjimiz yetersizdir. En pahalı enerji, olmayan enerjidir. Nereden olursa olsun enerji temin etmemiz önemli ve gereklidir. " düşüncesiyle çözmeye çalışmak yanlıştır. Bir kısım büyük sanayici arkadaşlarımızın da savunduğu bu görüş yanlış olduğu kadar pek uzun olmayan bir süre sonra ülke sanayi açısından daha büyük sakıncalar doğuracak niteliktedir.

Ülkemiz niçin enerji kısıtlamaları ile karşı karşıyadır? Bu sorunun cevabı tek değildir:

a) Alt yapı yatırımları tamamlanmadan enerji tüketici yatırımlar teşvik edilmiştir,

b) Enerji yatırımları ülkenin özkaynaklarına dayalı olmayan bir model içinde geliştirilmiştir,

c) Enerjiyi fiyatlandırma politikası yanlış saptanmıştır.

Kısaca açıklayalım:

a) Enerji üretici nitelikte yatırımlar, özellikle akarsularımız üzerinde kurulması gerekli barajlar planlanmamış planlananlar ise önemli gecikmelere rağmen devreye sokulamamıştır. Diğer yandan yılda şu kadar milyar liralık iplik fabrikası, şu kadar milyon dolarlık falanca sanayiinin hızla kurulması yoluna gidilmiştir. Bir yandan fabrikaları kurup bunların motorlarının hangi enerjiyle döndürüleceğini düşünmeme politikası önemli bir planlama hatasıdır. Ancak bu yanılgıya karşı önlem alınmaması, ya da alınan önlemlerin niteliğinin dışa bağımlı karakterde olması sorunu bir çığ şekline dönüştürmüştür.

b) Türkiye'de elektrik üretebilme potansiyeli gösteren akarsularımızın ancak %10 undan enerji sağlanmaktadır. Bir başka deyişle, öz enerji kaynaklarımızın %90'ı değerlendirilemeyen bir ülkeyiz. Buna karşılık, çalışması ithal akaryakıta dayalı gaz-tirbünleri kurmuşuz ve sanayide enerjimizin bir kısmını bu yoldan sağlamışız. Bununla yetinmeyip, daha da kötüsü ülke dışından elektrik sağlamaya yönelmişiz. Önce Bulgaristan'dan hat çekmişiz. Sonra Ruslar'la anlaşma yapmışız, hatları çekilmekte. Konunun önemini kavrayamayanlara günlük yaşantıdan bir örnek verelim Sanayiciler olarak pek çoğumuz bugün hammaddesizlikten üretim yapamamaktayız. Neden? Çünkü hepimizin hammaddesi veya yardımcı maddesi, kısmen ya da tümüyle dışa bağımlı. Dövizimiz daralınca, dışardaki de sevkiyatı durdurup bizim üretimimizi aksatıyor. Bunu bugün yaşıyoruz, sancısını çekiyoruz. Oysa üretimimizin hammaddesi ülkemizden olsa bu güçlüğe düşmeyecektik. Bu da açık. Şimdi ülkenin enerji olanaklarının %90 ını değerlendirme, enerjini git dışardan al. Yarın döviz borcunu ödeyemeyince Bulgaristan'ı da Rusya'sı da enerji şalterini indirip bizi elektriksiz bırakacakmı? Bırakacak. Bırakmayacak diyenler 8 ay öncesine baksınlar, Bulgaristan'ın yaptığı ortada. 1977'de tüm sanayiciyi tedirgin eden elektrik kısıtlamaları, bu anlayış sonucu 1980'lerde çok daha büyük tedirginliklere yol açacağı şimdiden belirmiştir. İşte enerji konusunun en can alıcı yönü de budur.

c) Ülkemizde enerji azdır, talep çoktur. Tasarruf politikası izlenmesi doğaldır. Ancak bu konuda da uygulanan siyaset yanlıştır. Radyo ve televizyonda halktan evlerinde kullandığı enerjiyi ölçülü kullanması istenmektedir. Bugün ülkede ev aydınlatmasında kullanılan elektrik devede kulaktır. O da geceleri kullanıldığından asıl enerji tüketen sanayi kuruluşlarının yükünün azaldığı saatlere rastlamakta, bu nedenle hiç bir yük olmamaktadır. Önemli kısmına zaten elektrik ulaşmamış ülkemizde, ev aydınlatmasında kullanılan elektriğin tamamı tasarruf olsa ne sağlar? Halktan bu konuda boş yere fedakarlık istenerek kitleler yanlış yönlendirilmektedir.

Anlayış, tutum, teşhis yanlış olunca, alınan önlemler ve tedavi şekli de komikleşmektedir. İstanbul'u ele alalım. Elektrik idaresi abonelerine üç ayrı fiyat tarifesi uygulamaktadır.

I) Elektriği en az kullananlara yani evlere ve küçük sanayiye kilowatsaati 143 kuruş (en pahalısı)

II) En çok kullanan büyük sanayiye ise kilowatsaati 90 kuruşa kadar indirilebilmekte .

Bu tablonun özeti: Hem perhize devam hem de turşuya!!!

Bir yandan tasarruf için, az kullananlara ve pahalı satın alanlara yüklen, öte yandan çok kullanana en ucuz tarifeyi uygula ve daha da çok kullanmağa teşvik et. Bu uygulama hem mantığa hem de "refahı tabana yayacağını" vadeden CHP programına ters düşmektedir.

Sonuç olarak, ülkemizin enerji bunalımı, tıpkı hammadde bunalımında olduğu gibi, özkaynaklarımıza dayalı bir enerji politikamız olmamasından ileri gelmektedir. Sanayicinin hammadde gereksinmesi gibi enerji ihtiyacını da dışa bağımlı kılmağa uğraşan anlayışa karşıyız. Tasarrufa gerek duyulan bugünkü ortamda enerji fiyatlama politikası geniş halk kitlelerinin yararına değiştirilmeli, doğal kaynaklarımızdan enerji sağlama girişimleri çoğaltılarak acilen uygulamaya konmalıdır.

II) Biraz daha çok kullanan orta sanayiye kilowatsaati 103 kuruşa kadar ucuzlatılabilir.

Yeni İnfaz Yasası'nı çıkaranlara ithaf olunur

Armağan Anar
TUMAD-DER GENEL BAŞKANI

Yeni İnfaz Yasası öyle düzenlenmiş ki, bir insan infaz yasasının indirimlerinden yararlanıp da süresinden önce dışarı çıktı mı, bir daha cezaevine düşerse, eski süresini tamamlayacak ve bir daha da infaz indirimlerinden yararlanamayacak. Sanki İnfaz Yasasını hazırlayanlar da Meclisten geçirenler de Türkiye'de değil de ayda yaşıyor. Acaba niye bizim yurttaşlarımız cezaevlerine düşüyor, içinde yaşadığımız düzeni nasıl değiştirsek de insanlar açlık, yoksulluk çekip çekip de canlarına tak deyip cezaevlerine düşmeseler; acaba ceza maddeleri suça oranla çok mu ağır da bu kadar çok insan uzun yıllar hapislik çekmeye mahkum ediliyor; acaba biz insanlarımıza yiyecek, barınacak, çalışacak yer gösterdik,sağlıklarını,yaşlılıklarını, hayatlarını güvence altına aldık mı ki,suçlu diye yakaladığımıza böyle acımasız davranma hakkımız doğuyor diye düşünen yok.

Durmadan anlatmaya çalışıyoruz, suçun tamamını tek tek bireylerin üstüne yükleyemezsiniz, daha büyük suçlu düzendir diye .

İşte size cezaevine niçin düştüklerini anlatmaya çalışan yedi tutuklu. Bu tür yaşamlara ve bu tür muamelelere son vermeden gaddar infaz yasaları çıkaranlar, bir kez daha düşünür belki diye yayınlıyoruz. İşte, "emekçi" olma özlemi ile dolu yedi tombalacılığı öyküsü.

"Tombalacı yedi emekçiyiz"

Bizler Osmaniye Cezaevinde düzenin ezdiği, işsizlik dolayısıyla gayrı meşru olan tombalacılık yapan yedi emekçiyiz. Ailemize ve kendimize birazcık yararlı olabilmek için her gün, her saat tombala çektirmekle uğraşıyoruz. Bu işin iyi bir iş olmadığını bildiğimiz halde, mecburiyet karşısında düzenin sonucu olan tombalacılığı yürütüyoruz. Böylece bile bile halkımızın cebindeki paralara çeşitli şekilde el atıyoruz. Düzen bizi bu tür insanlık dışı işlerle uğraşmaya zorlamaktadır. Sizlere, ve tüm ilerici, yurtsever, demokrat kişilere yaşantımızdan kısaca bir örnek vermek istiyoruz.

21.2.1978 tarihinde Osmaniye'de Meram Sineması önünde tombala çektirirken bu işe yeni başlayan Osman Ayaz arkadaşımızı ahlaksız bir kişi ırzına geçmek amacıyla parka götürdü. Parka varıldığında ahlaksız kişi hunharca 13 yaşındaki Osman Ayaz arkadaşımızın ırzına geçmeye yönelince, arkadaş kendini korumak için elindeki çakı bıçağını çıkararak kendi ırzına tecavüz eden ahlaksız kişiyi bıçaklamıştır. Bu olayı fırsat bilen Osmaniye polisi, Osmaniye'de tombalacılık yapan yedi kişiyi yakalayarak günlerce işkenceye tabi tuttular. İşkence sonucu nerede faili meçhul hırsızlık ve cinayet varsa bizlere sopa zoruyla kabul ettirdiler. Bizleri adliyeye gönderdiler. Adliye polislerin işkence sonucu aldığı ifadeye göre bizleri tutukladı. İki aydır aç, susuz ve perişan bir şekilde cezaevinde suçsuz olarak yatıyoruz. Bizleri insanlığa yakışmayan işleri yapmaya zorlayan düzenin sahiplerine sesleniyoruz. Bu baskı, işkence ve sömürü düzeni bir gün son bulacaktır. O zaman sizlerden yaptıklarınızın hesabını soracağız.

Osmaniye Cezaevinde tutuklu emekçi tombalacının

Hayati Kayabaşı, Hanifi Göngör, Osman Ayaz, Yılmaz Ergi, Ali Karabey, Hasan Akkuş, Nurettin Kandemir, Mustafa Canpolat.

HALKIN SESİ
GAZETEMİZİN SAHİBİ 45 MİLYON HALKTIR

İstanbul

Sayın Aytekin Kotil, beş aydır ücretlerimiz niye ödenmedi?

İşçi Adem Biliceli

İstanbul Belediyesi Meralar Müdürlüğü Beyoğlu İlçesi, yol ve kanal işini bir inşaat müteahhidine vermiş. Bizler de Anadolu'nun değişik il ve ilçelerinden İstanbul'a çalışmak ve çoluk çocuğumuzu barındırmak için gelip, inşaat müteahhidinin yol ve kanal işinde çalıştık.

Çalıştığımız zaman "Bu ay başına da istihkak alırız, ha bu ay böyle şöyle oldu da bu önümüzdeki ayda alırız" derken tam üç aylık ücretlerimiz içerde kaldı. Bizler de aramızda diyorduk ki, "Bu iş nasıl olsa resmi kuruluşundur, müteahhit paramızı ödemediği takdirde bizler topluca Belediyeye gidip orada yetkili kişilere müracaatta bulunuruz. İşte o zaman paralarımızı hemen alırız" düşüncesindeydik.

34 kişi önce Belediye Meralar Müdürlüğüne başvurduk. Meralar Müdürlüğü "Bu müteahhidin alacağı bizde yoktur, biz sizi tanımıyoruz" dedi. Bölge Çalışma Müdürlüğüne gittik. Bölge Çalışma Müdürlüğü hemen bir iş müfettişi gönderdi. Müfettiş yaptığı araştırmalara göre müteahhidin işlerinin iyi olmadığını, asıl iş sahibinin de müteahhit değil, Belediye olduğunu söyledi. Arkasından da Bölge Çalışma Müdürlüğünce Belediyeye işçilerin parasını ödemesini isteyen bir karar gönderdi.

Biz Belediye Hukuk İşleri Müdürlüğüne dilekçe ile bildirdik. O da ödeme emri vermesine rağmen Meralar Müdürlüğünde bizlere herhangi bir ödeme yapmadılar. Aradan tam 5 ay geçti. Üstelik ilgili kontrol amiri "Biz işçi sınıfının yanındayız" diyordu.

Sonunda vaziyeti Belediye Başkanına intikal ettirdik. Başkan yardımcılarına "Hemen bu işçilerin ücretlerini ödeyin" dedi. Yardımcıları da "Siz gidin 15-20 gün sonra gelin paralarınızı alın" dediler. 20 gün sonra geldik. Dilekçeler masaların gözlerinde olduğu gibi duruyor. Diyebilirim ki vermiş olduğumuz dilekçeler kaybolmuştur.

Bize hep bekleyeceksiniz diyorlar. Peki ama niçin, nasıl bekleyeceğiz? İlgililer bizleri gördüklerinde görmemezlikten geliyorlar. Tüm halkın çektiklerimizi okuması için yazıyoruz.

İzmir

Kapıcıya imzalattırılan kağıt:

"Hatalı davranırsam çıkışımı kendim vereceğim"

H. Akay

Mithatpaşa Semtindeki Özlem Apartmanında kapıcı olarak çalışan arkadaşı işten atmak için apartman yöneticisi türlü oyunlara girişti. Arkadaşı aşağıda yazdığım maddeleri imzalamaya zorladı. Adeta arkadaşın ağzından yazılmış gibi, yöneticinin yazdığı yazı şöyle:

"Özlem Apt. Yönetim Kuruluna

"Apartmanda kaldığım 8 aylık kapıcılık devresinde yönetici zaman zaman nasıl çalışmam gerektiğini izah ettiği gibi, apartman sakinleri tarafından yapılan çeşitli şikayetleri devamlı olarak nakletti.

"1. Yöneticinin naklettiği şikayet konusu başta temizlik olduğu halde, bana gösterileni yapmadığım gibi, bildiğim gibi devam ettim.

"2. Apartman sakinlerine bir türlü riayet etmeyip, zaman zaman karşı geldiğim oldu.

"3. Yanımızdaki bakkalda zaman zaman bira içmem ve hiç hoşa gitmeyen tavır ve davranışlarda olmama rağmen yöneticinin de beni ihtar ettiği vaki oldu.

"4. Civardaki kapıcılar izinsiz hiç bir yere ayrılmadıkları halde benim izinsiz olarak birkaç günlüğüne ortadan yok olduğum oldu.

"5. Sözlü bir ifade ile işten ayrıldığım halde ben yine rica edip işe başladım. Ancak öğrendiğime göre yöneticinin beni işe alması apartman sakinlerinin tepkisine yol açmış.

"İş bu yukarda belirtilen şikayetler karşısında olağanüstü genel kurul toplantısı kararınca tam gün işime devam edebilmem için yönetim kurulu ve apartman sakinleri tarafından son defa affedilmekte ve bu tür davranışlarımın tekerrürü halinde çıkışımı kendim verip hiç bir iddiada bulunmaksızın işten ayrılacağıma söz veriyorum.

İmza"

Görüldüğü gibi insafsızca yazılıp arkadaşın altına imza atması istenen metin bu.

BULMACA

SOLDAN SAĞA: 1) Geçinmek için gerekli olan şeylerin tümü- Yabancı şirketlerin elinde olan ve tam kapasite çalışmadığı için hükümetin devletleştirmek istediği petrol rafinerisi 2) Peşin para ile bir süre için belli bir şeye alıcı olma- Tersi asalak olarak yaşayan böceklerin genel adı 3) Köklü, kesin- Söz, lakırdı 4) Üzeri sırla kaplanmış. 5) Tasdik; doğrulama- En yüce değer 6) Tersi fazla değil- Işık yoluyla üzerine görüntü düşürülen düzey- Tersi İridyum madeninin simgesi 7) Esmer kırmızı renkte bir çeşit cila- Vücuttaki suyun buharlaşması 8) Soyut (Fransızcadan) - Adale 9) 12.y.y. da Ukrayna bozkırlarında yaşamış bir Türk boyu- Hoş 10) Mesafe- Verme (Eski dil)- Bir itiraz veya olumsuzluk anlatan cümlelerin başında söylenir. 11) Kripton elementinin simgesi- Üstün astına ilettiği

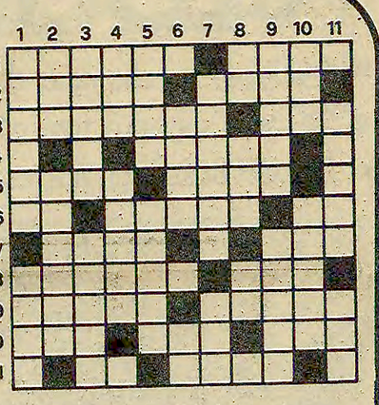

YUKARDAN AŞAĞI: 1) İlaçla sağlanan şuursuzluk durumu- Kiraya verilerek gelir getiren taşınmaz mal 2) Bir çeşit kalın kumaş- Yapı malzemesi satan dükkan 3) Eskiden imaretlerde yoksullara verilen kepekten yapılma bir çeşit ekmek, argoda vurgun- Bir eşyayı yüksekçe bir yere iliştirmek 4) Birdenbire- Tek, eşsiz 5) Konuşmakta güçlük çekenlere denir- Labaratuvarda damıtma işlerinde kullanılan geniş karınlı, dar eğri boyunlu kap 6) Bitki yaprak ve kabuklarıyla tadlandırılmış acımtrak bir içki- Tersi bir besin maddesi 7) Sızlanma ve bıkkınlık anlatır bir kelime- Mikroskopta incelenecek maddelerin üzerine konduğu dar ve uzun cam parçası 8) En kısa zaman parçası- Japon parası - Bir harfin okunuşu 9) Kuşların kanat ve kuyruk tüyü- Kimi Türk topluluklarına verilen ad 10) Eski bir uygarlık (Anadolu'da) - Bir şeyin çizgi veya boya ile yapılan biçim 11) Zihnin bir şay hakkında edindiği veya kurduğu kavram- Ayrı zamanlarda oluşmuş yer katmanlarının kayarak yan yana gelmesine yol açan yer çatlağı

DÜNKÜ BULMACANIN ÇÖZÜMÜ

	1	2	3	4	5	6	7	8	9	10	11
1	P	E	T	R	O	L	■	■	■	■	■
2	E	L	İ	K	■	O	K	■	L	■	■
3	T	A	B	■	O	K	■	K	E	M	■
4	İ	N	A	■	E	T	■	A	M	A	■
5	N	■	S	U	H	Y	A	T	■	S	E	N
6	C	O	N	T	A	■	■	T	■	O	■
7	İ	■	Z	A	■	S	A	Y	M	A	C	A
8	F	A	K	T	O	R	■	■	N	A	R	■
9	İ	L	■	A	N	İ	■	K	A	Y	I	■
10	L	İ	M	İ	■	■	A	L	E	■	N	■
11	O	T	O	B	U	S	■	A	T	A	■	■

ESKİŞEHİR BELEDİYE BAŞKANLIĞINDAN

Belediyemiz Yıldıztepe Şantiyesinde Yapılacak Motor Atelyeleri İnşaatında kullanmak üzere 250 M3 Ocak Taşı Alınacaktır. İhalesi 8.6.1978 Perşembe günü saat 15.00 te Belediyemiz Encümeninde Kapalı zarf Eksiltme usulü ile yapılacaktır. İşin Muhammen Bedeli 35.000.-TL. olup, Geçici Teminatı 2.625.-TL. dir. Şartnamesi Hesap İşleri Müdürlüğünde görülebilir.

İsteklilerin 1978 yılı Ticaret Odası Sicil belgesi ile ihale tarihinden üç gün evvel Fen İşleri Müdürlüğüne müraacat ederek yeterlik belgesi alması, geçici teminat makbuz veya mektupları ile tekliflerini havi teklif zarflarını ihale saatinden bir saat evveline kadar Belediye Başkanlığına teslim etmeleri ilan olunur.

Postadaki gecikmeler nazarı itibare alınmaz.

Basın:16245—311

ALANYA BELEDİYE BAŞKANLIĞINDAN

1- Belediyemiz yük garajına bekçi kulübesi, kahvehane, büfe, WC ve ihata duvarı inşaat 2490 sayılı kanunun hükümlerine göre kapalı zarf usulü ile eksiltmeye konulmuştur.

2- Keşif tutarı 199.158.40.- lira, geçici teminatı 11.200.- liradır.

3- Şartname keşif ve gerekli belgeler Alanya Belediyesinde görülebilir.

4- İhale 12.6.1978 Pazartesi günü saat 9'da Belediye Encümen Salonunda yapılacaktır. Şartnameye göre hazırlanacak teklif mektuplarının ihale saatinden bir saat evveline kadar Alanya Belediye Başkanlığına verilmiş olması şarttır. Postada vaki gecikmeler kabul edilemez.

Basın:16274—312

Türkiye'de canın kıymeti var mı?

Siz söyleyin Türkiye'de canın kıymeti var mı? Gelin de tartışalım bu meseleyi. Türkiye'de canın kıymeti var mı?

Şu fotoğrafta gördüğünüz gözü yaşlı anayla tartışalım, tabutun arkasından bakakalanlarla tartışalım, öldürülenle tartışamayız ya, geri kalan sağlar, bizler tartışalım. Türkiye'de canın kıymeti var mı?

Var mı sahiden? Bu yoksul ana, iki kolundan akrabaları tutmuş, şaşkın soruyor: Oğlumun katili kim, kim öldürdü onu, kim,neye öldürdüler? Hiç bir şey bilmiyor. Cenazesi nereye gömülecek onu da bilmiyor.

Cenaze arabası geldiğinde elbiselerini anaya vermişler. Muhabirimiz söylüyor, ananın yüzü bir kötü olmuş. "Oğlumun katillerini bulun"diye ağlamaya başlamış. Muhabirimiz resmini çekerken polisler engel olmak istemişler. "Çekme, çekme öğrenci değil".

Çekme, öğrenci meselesi değil ha, öğrenci meselesi mi kaldı, bu bütün halkın meselesi, hepimizin meselesi.

Gülizar Kılıç sahiden de öğrenci anası değil, oğlu, şoförmüş, Kars'ın Göle kazasında doğmuş, İstanbul'da şoförlük yaparmış. Gezintiye çıkıyor o akşam, arkadaşlarıyla birlikte, sonra da ölüm haberi geliyor. Ne oluyor Türkiye'de , orman kanunları işliyor. Silahı alan vuruyor. Tabii sen Kontrgerilla'dan 12 Mart'ın işkencecilerinden hesap sormazsan, sokaktaki de alır silahı vurur. Kim vurmuş Cerrahpaşa civarında 22 yaşındaki gencecik Engin Kılıç'ı, ucuna susturucu takılmış silahla? Kim, komando mu, bir serseri mi? Önemli değil, "çekme, çekme öğrenci değil" diyor polis. Sanki öğrenci olsa katili bulunacak. Engin Kılıç'ın dosyası da faili meçhul cinayetler dosyasının rafına kaldırılacak.

Polis böyle diyorsa, bunun tartışılacak bir yanı yok.

Canımızın güvenliği için iş halka düştü demektir.

İstanbul

Belediye seyyar satıcılara yer göstermeli

Üsküdar Seyyar Esnaflarından Bir Okuyucu

Bizler ufak olduğu kadar kendi çapımızda bir esnafız. Cebimizdeki parayı tüccara yatırarak harç borç mal alıp tezgah açıyoruz. Sabahın 7'sinden akşamın 9'una kadar durmadan, dinlenmeden bir ayın 30 günü çalışıyoruz. Yağmurun yağmaması için, belediyelerin kaldırmaması için her gün dua ediyoruz. Lakin belediyeler bize göz açtırmadan ceza kesiyorlar. Daha sonra arkasından mallarımızı alıyorlar.

Belediye binasına çıkıyoruz, dayak yiyoruz. Belediyeye ait kulübeye gidiyoruz. Hem fazla ceza veriyoruz, hem mallarımızı bir müddet sonra kah eksik, kah hakaret görerek alıyoruz.

Bizlerin ne yapmamız gerektiğini sorduğumuzda "Bize verilen emir bu" diyorlar veya yekten haraç istiyorlar. Biz tüm işçi arkadaşlarımızın, esnafların resmi dairelerde derdinin dinlenmesini ve işportacılara Belediye Başkanı tarafından yer temin edilmesini, küçük esnafların sorunlarına çare bulunmasını istiyoruz.

İstanbul

"Elektrik sağlayacağım" diye bizi dolandıranlardan hesap sorulsun

A. Ekber Öztürk

Sarıyer'e bağlı Çayırbaşı Mahallesinde oturuyoruz. Mahallemiz gecekondu mahallesidir. Burada oturan halkın çoğunluğu Anadolu'dan, toprak yetersizliğinden İstanbul'a göçmek zorunda kalmıştır.

Mahallemizin suyu, elektriği, yolu, kanalizasyonu yok. Suyu, mahalle halkı 3 kilometre uzaktan getiriyor. Değineceğimiz asıl konu, elektrik meselesi,

Dağ evlerinde elektrik yoktur. Olanları da kaçak alınmıştır. Kaçak elektrik alan halk ise yiyicilerden usanmıştır. Her gün bu adamlar elektrik tellerini kesip halkı karanlıkta bırakıyorlar. Bundan yararlanan mühendis gecekondu semtine gelerek "3500 lira ev başına verirseniz elektriğinizi bir hafta ya da bir ay içersinde takacağım" dedi. Halk da parayı veriyor. Aradan 9 aylık zaman geçtiği halde tesisatlar takılmadı.

Elektriği takılmayanlardan Hüseyin Özmen'le birlikte mühendisin yazıhanesine gittik. Kendisi bizden korktuğu için yerine başkasını bırakmış. İçeriye girdiğimizde bizimle hiç ilgilenmedi. Bizi tersledi. Biz dedik bu adama para verdik, elektriğimizi takacağını söyledi" Ne parası verdiniz" diyor. Biz 'Bu parayı aldığınızı inkar mı ediyorsunuz? " dedik. Üstümüze saldırdı. Bu adamlar dar gelirli vatandaşların sırtından daha ne kadar doyacaklar.?

AYDINLIK
YAYINLARI
MAO ZEDUNG'UN PROLETER DEVRİMCİ ÇİZGİSİNİN
DÖRTLÜ ÇETEYE KARŞI ZAFERİ
159 Sayfa 12,5 Lira
BÜTÜN KİTAPÇILARDA
Genel Dağıtım: TÜR-DA
Cağaloğlu, Hamam Sok. No: 4 İstanbul

AYDINLIK
YAYINLARI
G.Dimitrov
Savaşa ve Faşizme Karşı Birleşik Cephe
2. baskı ÇIKTI
Genel Dağıtım: TÜR DA
Cağaloğlu Hamam sok. No:4 - İSTANBUL

AYDINLIK
YAYINLARI
KOMÜNİST ENTERNASYONAL BELGELERİNDE TÜRKİYE DİZİSİ
BOĞAZLAR MESELESİ
LOZAN VE MONTRÖ
123 Sayfa 10 Lira
BÜTÜN KİTAPÇILARDA
Genel Dağıtım: TÜR-DA
Cağaloğlu, Hamam Sok. No: 4 İstanbul

Eritre Kurtuluş Ordusunun haber ajansı, kurtarılmış bölgelere karşı giriştiği saldırıda başarısızlığa uğrayan Etyopya kuvvetlerinin, bölge halkına karşı katliama giriştiğini bildirdi. Eritreli gerillalar 1962 yılından bu yana mücadeleyi sürdürüyorlar

Eritreli gerillalar Etyopya ordusunu geriletti

DIŞ HABERLER SERVİSİ

1 Mayıs'ta yeniden başlayan ve Eritre bağımsızlık hareketini bastırmayı amaçlayan Etyopya saldırıları son günlerde arttı. Etyopya ordusu Sovyetler Birliği tarafından silahlandırılıyor. Ayrıca Kübalı, Güney Yemenli ve Doğu Alman askerleri Etyopya ordusunun yanında yer alarak Eritre'ye saldırıyor.

Ancak Eritre halkının kararlı mücadelesi modern silahlarla donatılmış Etyopya ordusuna ağır kayıplar verdi. Eyalet başkenti Asmara civarındaki son savaşlarda Eritre gerilla birlikleri, kendisini kuşatmaya çalışan Etyopya birliklerini yardı. Bu savaşlarda Etyopya ordusu Sovyetler Birliği'nden aldığı misket bombaları ile halkı katletmeye çalıştı. Ne var ki, karşılaştığı direnç ve mücadele karşısında geriledi.

"Uluslararası Filistinliler Dayanışma Gününde" gösteriler düzenlendi. Siyonizm mahkum edildi. İsrail'in işgal ettiği topraklardan derhal geri çekilmesi istendi.

İsveç'te Filistinlilerle dayanışma toplantısı yapıldı

Abdullah Gürgün Stockholm'den Bildiriyor

Stockholm'de "Uluslararası Filistinliler Dayanışma Günü" nedeniyle Jarla Tiyatrosunda bir toplantı düzenlendi. Filistin Grupları, Filistinli İşçiler Federasyonu ve Arap Derneği tarafından düzenlenen toplantıda, FKÖ Beyrut Planlama Dairesinden Dr. Mahçup, İsveçli doktor Steffan Johnson ve Filistin Grupları Başkanı Jim Downing birer konuşma yaptılar.

Dr. Mahçup kısaca şöyle konuştu:

"Şimdi mücadelemiz daha da yükseldi. Hedefimize daha fazla yaklaştık. İsrail yalnızlığa itilirken, bizim bütün dünyada dostlarımız var. Biz ilerliyoruz. Siyonistler ve emperyalistler ise tarihin yamacında takılıp kaldılar."

"İsrailliler, Lübnan'da tüm asker güçlerinin üçte birini yani 35 bin askeri ileri sürdüler. En modern silahları kullandılar. Ne var ki, gece gündüz savaşmak zorunda kaldılar. Her yerde direnişle karşılaştılar. Yalnızca biz onlara sekiz gün direndik, ta ki onlar ateş-kesi tercih edene kadar."

"30 yıl sonra şimdi İsrail büyük güçlüklerle karşı karşıyadır. Gelecek bizimdir."

Dr. Steffan Johnson da Lübnan'da çektiği dialar üzerinde savaşı ve Filistinlilerin yaşayışını anlattı.

Toplantı bir kitle katliamını gösteren filmle sona erdi.

Saldırgan Katanga jandarmaları Kolvezi'den püskürtüldü

Zaire ve Eritre'ye karşı girişilen saldırıya dünyadaki tepkiler

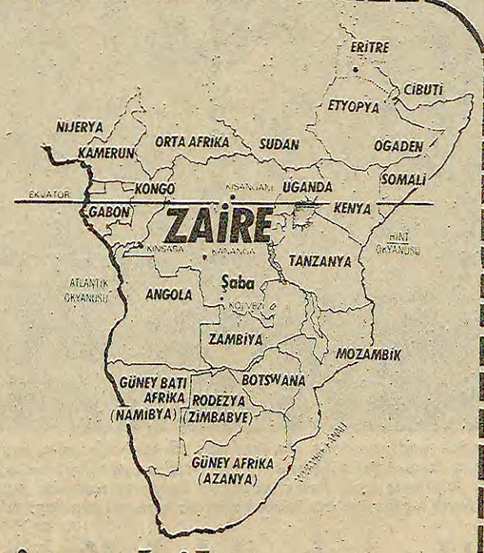

Çin'de yayınlanan Renmin Ribao gazetesi:

"ZAİRE'DE GİRİŞİLEN SALDIRININ SORUMLUSU SOVYET SOSYAL EMPERYALİSTLERİNİN YARDAKÇISI KÜBA'DIR"

"Sovyetler Birliği ve Küba'nın paralı askerlerinin, Zaire'nin Şaba eyaletine karşı giriştiği yeni saldırının çok önceden planlandığı, Zaire tarafından yayınlanan bir çok delille kanıtlandı."

"Sovyetler Birliği ve Küba'nın Angola'da mevzilendirdiği 30 bin kadar silahlı saldırgan kuvvet, Angola halkına zarar veren ve komşu ülkelerin bağımsızlığını ve güvenliğini tehdit eden bir beladır.

Zaire'nin Şaba eyaletine yapılan yeni saldırının sorumlusu, Sovyet sosyal-emperyalizminin yardakçısı, bloksuzluk paravanasının arkasına saklanan Küba'dır. Sovyetler Birliği'nin paralı askerler kullanarak Afrika'ya karşı giriştiği bu saldırıyı yarmak güç değildir. Sovyetler Birliği ve diğer süper devletin, dünya hegemonyasını ele geçirmek için son yıllarda giriştikleri mücadelede, Afrika'nın yerinin taşıdığı önem gün geçtikçe artmaktadır.

"Doğrudan silahlı müdahale, Afrika'da yayılma peşinde koşan Sovyetler Birliği'nin giderek daha fazla başvurduğu yöntem haline geldikçe, belkemiğini Kübalı askeri birliklerin oluşturduğu paralı askerler de Sovyetler'in başlıca aleti oldu.

"Angola, Zaire ve Afrika Boynuzunda son yıllarda meydana gelen olaylar, Sovyet ve Küba saldırgan silahlı kuvvetleri Afrika kıtasında kaldığı sürece, Afrika'da huzurdan söz edilemeyeceğini ve birçok Afrika ülkesinin egemenlik ve toprak bütünlüğünün güvenlikten yoksun kalacağını kanıtlamaktadır.

Fransız radyosu yorumcusu David Roussel'in 20 Mayıs tarihli makalesi:

"KARA KITADA EN ÖNEMLİ OLAY ERİTRE SAVAŞIDIR"

"...Etyopya'nın yeniden Eritre'ye saldırması ve Zaire'nin güneyindeki işgal hareketinin canlanması, Afrika'daki durumu belgeliyor."

"Kara kıtada, aldatıcı dış görünümüne rağmen en önemli olay Eritre savaşıdır. Çünkü Adis Ababa'nın başlattığı saldırı, Sovyetler'in desteğinin ne derece büyük olduğunu göstermesi açısından uyarıcı oldu. Etyopya Askeri Yönetimi Başkanı Mengistu, Rus, Kübalı, Doğu Alman ve Güney Yemenli askerlerin 115 bin kişilik Etyopya ordusunun desteklediklerini bizzat ilan etti.

"Bu durum, Moskova'nın Afrika Boynuzuna sağlam ve sürekli olarak yerleşme istediğini açıkca gösteriyor. Üstelik Sovyetler Birliği'nin bölgedeki çatışmalara açıkca katılması, Washington'tan hiç olmazsa kısa vadeli bir tepki gelmeyeceği şeklindeki tahliline dayanıyor. Moskova'nın Asya ve Afrika'da giriştiği bu harekatın, önceden hazırlanmış bir planın uygulanması olduğu açıktır.

İsviçre'de yayınlanan Der Bund gazetesi:

"ASMARA'DAKİ KÖYLER AĞIR BOMBARDIMAN ALTINDA TUTULUYOR"

"...Resmi verilere göre Etyopya Eritrelilere karşı giriştiği savaşta, Sovyetler Birliği, Küba, Güney Yemen ve Doğu Almanya tarafından desteklenmektedir. Harrar kentindeki bir gösteride konuşma yapan Devlet Başkanı Mengistu, "İlerici yoldaşlar omuz omuza bizimle yaşıyorlar, ölüyorlar ve savaşıyorlar" dedi.

"...Eritre Haber ajansının bildirdiğine göre, Etyopya hükümet kuvvetleri giriştikleri saldırıda her türlü ağır silah kullanıyorlar. Asmara'nın çevresindeki köyler ağır şekilde bombalanıyor."

İsviçre'de yayınlanan Luzerner Tagblatt gazetesi:

"KATANGA JANDARMALARI GEÇMİŞTE PORTEKİZ'İN YANINDA SAF TUTMUŞTU"

"...Geçen yılki Şaba savaşı 80 gün sürmüştü. Sovyetler tarafından yönlendirilen istilacılar, Sovyet silahlarını, Katangalı ve Angolalı esirleri arkalarında bırakarak geri kaçmışlardı...

"Sayıları 5-6 bini bulan Katanga jandarmaları, geçmişte Zaire'nin bağımsızlığı için mücadele veren çeşitli hareketlere karşı Portekizlilerin yanında saf tutmuşlardı...

Bugün ise Kübalı ve Doğu Alman "danışmanların" yanında yer alıyorlar."

"Peki Batı Avrupa ne yapıyor? Brejnev'in Bonn ziyaretinden sonra, Sovyetler'in Afrika'yı sömürgeleştirmesinin yumuşamayı tehlikeye soktuğunun, Sovyet Parti ve Devlet Başkanına anlatıldığı söylendi. Hepsi bu kadar...."

Zaire Devlet Başkanı Mobutu, saldırganlara karşı mücadelede halkın en geniş desteğini aldı.

DIŞ HABERLER SERVİSİ

Sayıları 4 bin kadar olan ve 12 Mayıs'ta ani bir saldırı ile Şaba bölgesinde bir maden kenti olan Kolvezi'yi ele geçiren Katangalı jandarmalar kentten tamamen çıkarıldı.

Fransız birlikleri Katangalı jandarmaları takibe başladı. Ancak jandarmaların beraberlerinde çok sayıda rehine götürdüğü haber verildi.

Fransa Savunma Bakanlığı dün yaptığı bir açıklamada, Fransız paraşütçü birlikleri ile Katangalı jandarmalar arasında meydana gelen çatışmalarda 2 Fransız askerinin öldüğünü bildirdi. Açıklamada, 250'den fazla Katangalı jandarmanın da öldüğü kaydedildi.

Öte yandan Belçika Bakanlar Kurulu dün sabah toplanarak Kolvezi harekatını görüşeceği ve harekata karşı çıkan muhalefete ve bazı çevrelere karşı verilecek cevabı belirleyeceği bildirildi.

Eritre ve Zaire

halkların dünyası

Reha Akbay

Yaşadığımız günlerde Afrika'da olup bitenler, bütün dünyada derin yankılar uyandırdı. Bir yanda Zaire, diğer yanda Eritre, saldırıya uğradı.

Sosyal-emperyalistlerin uzun zamandır Angola'da besleyip yetiştirdiği "Katanga jandarmaları", 12 Mayıs sabahı bağımsız bir ülke olan Zaire'nin topraklarına girdiler. Angola'daki üslerinden hareket eden paralı askerler, Güneyden Şaba eyaletine saldırarak Kolvezi'yi işgal ettiler.

Aynı anda Afrika'nın Kuzeydoğusu da kanlı çatışmalara sahne oluyordu. 115 bin kişilik Etyopya kuvvetleri, Rus ve Kübalı askerlerin de katılmasıyla Eritre'ye karşı şiddetli bir saldırıya geçti.

Her iki saldırının da aynı anda başlaması, bir tesadüf mü acaba? Kuşkusuz değil. Bu harekatlar, çok önceden planlanmış ve en ince ayrıntıları bir bir hesaplanmıştı. Kremlin, bütün Afrika'ya yönelik sızma ve yayılma faaliyetlerinin önemli bir aşaması olarak her iki stratejik noktada da genel bir saldırıya hazırlanıyordu. Gerek Zaire hükümeti, gerekse Eritre'nin bağımsızlığı için savaşan kurtuluş örgütlerinin yetkilileri, dünya kamuoyunun dikkatini aylarca öncesinden bu gerçeğe çekmişlerdi.

Yeni Çarlar neyin peşinde koşuyor? Afrika'da pazar mı arıyor, yoksa Şaba'nın zengin bakır kaynaklarını mı istiyor?

Evet Zaire'de, Eritre'de doğal kaynakları bakımından zengin ülkelerdir.

Ancak daha önemlisi, her ikisinin de Afrika'nın en önemli stratejik mevkilerine sahip olmalarıdır. Sovyetler Birliği'nin iştahını kabartan işte onların bu yönleri.

Batılılar, Zaire'ye "Afrika'nın kalbi" diyorlar. Buradan hareketle kıtanın hem Güneyini, hem de Kuzeyini kontrol etmek mümkün. Ayrıca, Angola'yı denetimi altında tutan Rusya, Zaire'yi de ele geçirse, Afrika'da Atlantikten Hint Okyanusuna kadar uzanan kapalı bir bölge oluşturabilecektir.

Eritre'nin bulunduğu yer ise, Kızıldenizin hemen kıyısıdır. Sovyetler, Etyopya ve Eritre üzerinden Batı için önemli bir hammadde ikmal yolu olan bu denize varmaya çalışmaktadır.

Bütün bunlar, Sovyetlerin dünya stratejisini ve sinsi yayılma politikalarını açıkca gözler önüne sermektedir. Yeni Çarlar, Bölgesel savaşlar çıkararak stratejik bakımdan önemli bölgeleri parça parça ele geçirmeye çalışıyorlar. Rakiplerine karşı üstünlüğü sağlamak için askeri üslerden oluşan bir ağ örmek istiyorlar. Bu yöndeki çabalarını yoğunlaştırarak yeni bir dünya savaşı için hazırlıklarını artırıyorlar.

Güneyden Afrika, Güneydoğudan Orta Doğu ile çevrilmiş olan Avrupa, iki süper devlet arasındaki hegemonya mücadelesinin odak noktasını oluşturuyor. Sovyetler Birliği, Batının, özellikle Avrupa'nın muhtaç olduğu Orta Doğu'daki ve Afrika'daki hammadde kaynaklarını ele geçirmek istiyor. Bu bölgelerden Batıya giden ikmal yollarını keserek Avrupa'yı kıskaca almaya çalışıyor.

Sovyetlerin Angola'da, Zaire'de ve Afrika Boynuzu'nda kışkırttığı çatışmalar gerçekte, Avrupa'da ve bütün dünyada hakimiyeti ele geçirmek için giriştikleri ilk çevresel savaşlardır.

BM Silahsızlanma Özel Dönem Toplantısı bugün başlıyor

DIŞ HABERLER SERVİSİ

Birleşmiş Milletler Silahsızlanma Özel Dönem Toplantısı BM'nin New York'taki merkezinde bugün başlıyor. Toplantı 28 Haziran'a kadar devam edecek

Bu toplantı, BM Genel Kurulunun silahsızlanma konusundaki ilk özel dönemi olacaktır. Silahsızlanma konusunda özel dönem olarak toplanma kararı 21 Aralık 1976'da alındı. Genel Kurul, bu dönemle ilgili tüm sorunları incelemek üzere bir Hazırlık Komitesi kurdu. Hazırlık Komitesinin önerileri, özel dönem için geçici bir gündem dahil, Eylül-Aralık 1977'de toplanan olağan Genel Kurulda görüşüldü. Hazırlık Komitesine üye 54 ülke arasında Türkiye de var.

ÖZEL DÖNEMİN GEÇİCİ GÜNDEMİ

Özel dönem geçici gündeminde şu maddeler bulunuyor:

1. Bugünkü uluslararası durumun silahsızlanma alanında özlü gelişmeler kaydetme ihtiyacının, silahlanma yarışının sürmesinin incelenmesi ve değerlendirilmesi;
2. Silahsızlanma Bildirisinin kabul edilmesi;
3. Silahsızlanma Eylem Programının kabul edilmesi;
4. Birleşmiş Milletlerin silahsızlanmadaki ve uluslararası mekanizmanın, silahsızlanma görüşmelerindeki, özellikle bir dünya silahsızlanma konferansının düzenlenmesindeki, rollerinin incelenmesi.

Paris muhabirimiz Emine Kardeştuncer, "Humanite Rouge" gazetesi siyasi yönetmeni Jacques Jurquet ile görüştü

Jacques Jurquet, savaş tehlikesine karşı Fransa halkının uyanıklığını artırmaya çalıştıklarını söyledi

"Birleşme sürecindeki iki devrimci Parti sendikalarda ve fabrikalarda çalışmalarını yoğunlaştırıyor"

Fransa'da 12-19 Martta yapılan seçimlerden sonra revizyonist Fransız Komünist Partisi içinde bölünmeler baş gösterdi: Ülkede ilerici olduğunu iddia eden revizyonist ve troçkist akımlar kendi aralarında bin-bir parçaya bölünürken, Marksizm-Leninizm-Mao Zedung Düşüncesi temelinde mücadele eden Fransız devrimcileri aralarındaki birliği güçlendiriyor.

1967'de kurulan Fransa Marksist-Leninist Komünist Partisi (FMLKP), 6 ay kadar legal olarak faaliyet gösterdikten sonra, revizyonistlerin başvurusu üzerine Millet Meclisi tarafından yasaklandı. Ancak FMLKP o zamandan bu güne kadar faaliyetini hakim sınıfların iznine tabi olmaksızın yürüttü. 1977 yılının sonunda toplanan FMLKP 3. Kongresi Partinin çalışmalarının yeni bir planını çizdi.

Fransa'da Marksist-Leninistler 1968 yılından beri "Humanite Rouge" (Kızıl İnsanlık) gazetesini çıkartıyorlar. Üç yıldan bu yana yayınına günlük olarak devam eden gazeteden başka Fransa'da iki yılı aşkın bir zamandan beri "Quotidien du Peuple" (Halkın Günlüğü) adlı bir başka devrimci yayın çıkıyor. Bu gazete Devrimci Komünist Partisi'nin (Marksist-Leninist) yayın organı. İki yıldan bu yana gerek eylemde, gerekse ideolojik ve siyasi alanda birliklerini güçlendiren iki devrimci parti, özellikle seçim kampanyası sırasında revizyonizme ve troçkizme karşı mücadele etti.

Aşağıda AYDINLIK'ın Paris muhabiri Emine Kardeştunçer'in, Humanite Rouge gazetesi siyasi yönetmeni Jacques Jurquet ile yaptığı röportajı yayınlıyoruz. Jurquet, 1967'de yapılan FMLKP Kongresinde Merkez Komitesi Birinci Sekreteri seçilmişti. İki Parti seçim kampanyası başlamadan önce "Proletarya Demokrasisi İçin İşçi-Köylü Birliği" (PDİKB) adı altında geniş bir cephede birleşti. PDİKB, klasik burjuvaziyi "sağ", revizyonist ve reformist burjuvaziyi ise "sol burjuvazi" terimleri ile tanımlıyor.

AYDINLIK– *"Proletarya Demokrasisi için İşçi-Köylü Birliği" (PDİKB) nasıl doğdu? Şimdiye kadar elde ettiği kazançlar nelerdir? Bu birliğin deneylerinden ne gibi dersler çıkarabilirsiniz?*

J.Jurquet– 1978 Mart ayında yapılan genel seçimler öncesinde, Fransa Marksist Leninist Komünist Partisi ve Fransa Devrimci Komünist Partisi (Marksist-Leninist) Merkez Komitesi temsilcileri, sağ ve sol burjuva partilere karşı mücadele etmek için, partisiz bütün emekçilere de açık, geniş bir hareket yaratmak kararını aldılar. Tartışmalardan sonra bu harekete, "Proletarya Demokrasisi için İşçi-Köylü Birliği" adını vermeyi uygun bulduk. Milli bir komite ve bir sekreterlik kurduk. Genel seçimlere katılan iki partinin adayları ve bazı partisiz adaylar, PDİKB adı altında seçimlere girdiler. Bu adaylar her iki partinin de desteğini aldılar. Bu destek PDİKB'nin yerel ve bölgesel alanlarda kurduğu çok sayıda komitenin doğmasıyla somutlaştı. Bu komitelerde giderek daha fazla Marksist-Leninist militan, taraftar ve hatta sadece çoğunluğa ve muhalefete, yani burjuvazinin iki kanadına karşı olan insanlar faaliyet gösterdi.

Bu yerel komiteler bölgeler göre değişik başarılar elde ettiler. Bazı yerlerde, çalışma yapan Marksist-Leninist militanlardan daha fazla sayıda insanı mücadeleye seferber ettiler. PDİKB adı altında seçimlere katılan adaylar toplam olarak 28 bin oy aldılar. Bu sonuç, klasik partilerin elde ettiği sonuçlarla karşılaştırılsa zayıf görünebilir. Ancak PDİKB, 491 seçim bölgesinden ancak 117'sinde oylamaya katıldı. Elte ettiğimiz sonuçları bütün ülke çapına göre hesaplarsak, 100 bin kişiden fazla bir seçmen kitlemiz olduğu ortaya çıkar. Bu da, Marksist-Leninistlerin, acil olarak emekçiler ve halk kitleleri ile bağlarını güçlendirmeleri için somut olanakların bulunduğunu gösteriyor.

AYDINLIK– *PDİKB'nin bundan sonra yapacağı çalışmalar hakkında bilgi verir misiniz? Birliğin çıkardığı ilk bilanço nedir?*

J.Jurquet– Fransa Devrimci Komünist Partisi (Marksist-Leninist) ten arkadaşların da hem fikir olmasıyla, Fransa Marksist-Leninist Komünist Partisi Siyasi Bürosu PDİKB deneyini sürdürmeyi kararlaştırdı. PDİKB'nin faaliyetlerinden çıkardığımız en önemli sonuç, kitle ile sağlam bağların kurulmasından başka, iki Marksist-Leninist Partinin militanlarının tabanda eylem birliğini gerçekleştirmesi oldu. Son bir ayda, iki Partinin birlik yolunda kaydettiği gelişmeler, iki yıllık gelişmelerden daha çabuk ve daha sağlam bir temelde gelişti. Bu bakımdan PDİKB deneyini sürdürmekte yarar görüyoruz.

AYDINLIK– *Sağcı ve solcu partilere karşı mücadelenizi nasıl süreceksiniz?*

J.Jurquet– Seçim sonuçları artık belli oldu. Bu sonuçlar Fransa'nın iç siyasetinde bir değişikliğe yol açmadı. Sağ iktidarını koruyor, Ortak Program ise dağılma yoluna girdi. PDİKB, Marksist-Leninistlerin önderlik etmediği ancak doğru ve haklı talepler etrafında toplanan kitle hareketlerine doğru yönelecek ve böylece etki çevresini genişletecektir

Örneğin PDİKB, mücadele hedefi doğru olan kadın hareketi ile birleşmelidir. "Çevre Sağlığı" için mücadele eden gruplarla da (Ekolojistler) birleşmeliyiz. Bu akımın bir çok gruba bölünmüş olmasına rağmen, ideolojik ve siyasi tutumu genel olarak doğrudur.

Birleşme sürecini devam ettiren Marksist-Leninist Partiler, işçi sınıfı içinde özellikle sendikalarda ve fabrikalarda çalışmalarını yoğunlaştırmak için somut önlemler aldı.

AYDINLIK– *Fransa'da bugünkü mücadelenin hedefleri nelerdir?*

J.Jurquet– Marksist-Leninist Partilerin stratejik amaçları sosyalist devrimdir. Ama, bugünkü durum objektif olarak devrimci bir durum değildir. Böyle bir ortamın doğması için, işçi sınıfı saflarında hakim ideoloji olan reformculuğa ve revizyonizme karşı yeteri kadar mücadele edilmesi ve bunların teşhir edilmesi gerekir. Yani, işçi sınıfının öncüsü ve işçi yığınları, karşı-devrimci ve bölücü ideolojilerden arındırıldığı zaman devrimci durum yaratılabilir.

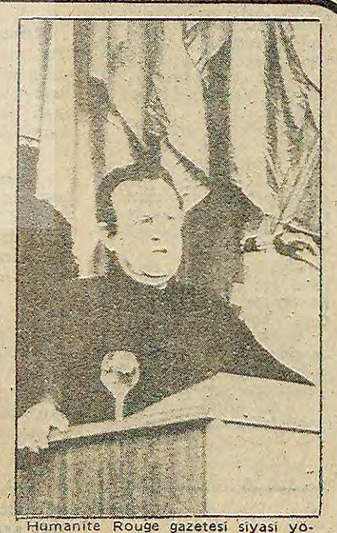

Humanite Rouge gazetesi siyasi yönetmeni Jacques Jurquet

Marksist-Leninistler, işçilerin, yoksul köylülerin ve bütün halk kitlelerinin mücadelelerini destekliyorlar. Sınıf mücadelesi, esas olarak kapitalist sistemin kendisinin doğurduğu ekonomik, siyasi ve toplumsal bunalımdan kaynaklanıyor. Bu mücadelelerden geçen kent ve kır emekçileri, kendi deneylerinden sonra, Marksist-Leninstlerin doğru tutumlarını kavrıyorlar. Bu uzun-vadeli bir mücadeledir. Burjuva legalitesinin tanıdığı bütün imkanlardan yararlanarak güç toplamak diye bir görevimiz var.

Öte yandan Marksist-Leninistler uluslararası durumu dikkatle izliyorlar. Avrupa'da ve dünyada savaş tehlikesine karşı işçi sınıfının ve halkın uyanıklığını artırmak için faaliyet gösteriyoruz. İki süper devletin, Amerika ve Rusya'nın, emperyalist ve hegemonyacı çıkarları arasındaki rekabetin şiddetlenmesi savaşa yol açacaktır. Baş tehlikenin Sovyet sosyal-emperyalizmi olduğunu her zaman belirtiyoruz.

Çavuşesku Kore Demokratik Halk Cumhuriyetine gitti

DIŞ HABERLER SERVİSİ

Romanya Devlet Başkanı ve Komünist Partisi Genel Sekreteri Nikolay Çavuşesku, Çin'e yaptığı ziyaretin ardından Kore Demokratik Halk Cumhuriyetine gitti. Çavuşesku, Pyongyang'da Kore Demokratik Halk Cumhuriyeti Başkanı Kim İl Sung'la görüştü. İki devlet başkanının Kore ve Romanya arasındaki ilişkileri daha da güçlendiremyi amaçlayan bir görüşme yaptıkları ve ayrıca uluslararası sorunları ele aldıkları bildirildi. Çavuşesku, Kore'den sora Vietnam, Kamboçya ve Laos'a da gidecektir.

"SAVAŞ TEHLİKESİ HALA AVRUPA'DA YOĞUNLAŞIYOR"

Öte yandan, Romanya Devlet Başkanı, seyahate çıkmadan önce, Bükreş'te "Sunday Telegraph" gazetesine verdiği demeçte, yeni bir savaş tehlikesinin hâlâ Avrupa'da yoğunlaştığını söyledi. Dünyanın başka yerlerindede buhranlı bölgeler olmasına rağmen Avrupa'nın durumunun değişmediğini belirtti. Avrupa'nın özel durumunun, askeri sorunlarda "özel dikkat" gerektirdiğini vurguladı.

Çavuşesku daha sonra şöyle dev am etti:

"Bence, dünyanın çeşitli bölgelerinde nüfuz ve hakimiyet alanları kurma rekabetinin artması yüzünden, uluslararası durum gerçekten kötüleşti."

"Atom silahları da dahil olmak üzere Avrupa'ya yığılan öldürücü silahlara... iki zıt askeri blokun varlığına ve başka devletlerin topraklarındaki yabancı askerlere ve üslere bakacak olursak, Avrupa'nın en ciddi durumdaki kıta olduğunu söyleyebiliriz."

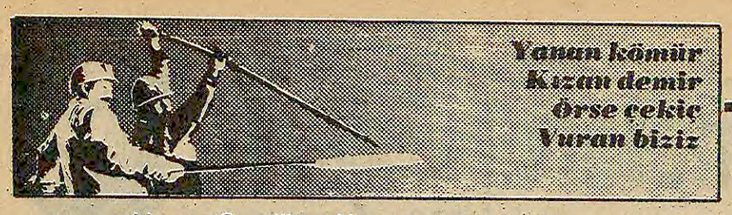

Akmen Sendikası Kongresinden beri

Akbank emekçileri üzerindeki baskılar artıyor

Kongreden bu yana onlarca memur işten atıldı ve sürüldü

Revizyonistler tabanın Akmen yöneticilerine duyduğu tepkiden yararlanarak Bank-Sen'i getirmeye çalışıyorlar

İSTANBUL (ÖZEL)

Akbank'ta çalışan 9 bini aşkın emekçi üzerinde sürdürülen baskılar, Banksif'e bağlı Akmen Sendikası kongresinden bu yana daha da yoğunlaştı.

Akmen Sendikasının kongresini izleyen günlerde, çok küçük bir oy farkıyla seçimi kaybeden muhalefetin önderlerinden 15 kişinin işine son verilmişti. Daha sonra muhalif olarak bilinen onlarca memur da sürüldü. Bankayı dikensiz gül bahçesine çevirmek isteyen patron ve Akmen yöneticileri, Akbank emekçilerine baskı yaparak, "Hiç kimsenin yerinden emin olmaması gerektiği, her an işlerine son verilebileceği" laflarını yayıyorlar.

Öte yandan, 5'inci dönem toplu iş sözleşmesi gereğince, günlük mesai 8 saat 15 dakika olmasına rağmen, Akbank emekçileri en az 9 saat çalışmaya zorlanıyorlar ve hiç kimseye fazla mesai ücreti ödenmiyor. Banka müstahdemleri sürekli işten atılmakla tehdit ediliyor, yöneticilerin şahsi işlerinde kullanılıyorlar. Birçok müstahdem memur eksikliğinden, başka işleri de yapmaya zorlanıyorlar ve ikinci bir iş olarak mesela muhaberat memurluğu da yapıyorlar.

REVİZYONİSTLERİN FAALİYETLERİ

Sarı Akmen Sendikası yönetimine karşı Akbank emekçilerinin duyduğu haklı öfkeden revizyonistler yararlanmaya çalışıyorlar. Revizyonistler bir yandan Akmen'in yönetimini ele geçirmek için faaliyetlerini yoğunlaştırırken diğer yandan da Rus uşaklarının yönetiminde olduğu Banksen adlı sendikayı Akbank'a sokmaya çalışıyorlar. Onlar bütün bu işleri yaparken, başka sendikalarda da yaptıkları gibi özellikle siyasi görüşlerini açıklamamaya dikkat ediyorlar.

Akbank emekçileri, patronun baskılarına ve Akmen Sendikasının patronla işbirliği yapan yönetimine karşı mücadele ederken, revizyonistlerin hazırladığı tuzaklara düşmeyeceklerini belirtiyorla.

Türk Harb-İş Adana şubesi Genel Kurulu yapıldı

- *Başkanlığa yeniden Zeki Kişial seçildi*
- *Muhalefet, sendika yönetiminin işçileri sağ-sol diye bölen tutumunu eleştirdi*

Türk Harp-İş Sendikası Adana Şubesinin 11. Genel Kurulu 21 Mayıs pazar günü Erciyes sinemasında yapıldı. Divan Başkanlığını Genel Başkan Kenan Durukan'ın yaptığı kongreye çeşitli kuruluşların yanısıra Enerji ve Tabii Kaynaklar Bakanı Deniz Baykal, CHP Genel Sekreteri Mustafa Üstündağ, AP Genel Başkanı Süleyman Demirel ve Başbakan Bülent Ecevit tarafından gönderilen mesajlar okundu. Daha sonra Türk Harb-İş Sendikası Adana Şube Başkanı Zeki Kişial yaptığı açış konuşmasında; Ülkemizin ciddi sorunlarla karşı karşıya bulunduğunu belirterek, bütün işçi sınıfını halkı ve sendika üyelerini birliğe çağırdı.

Konukların konuşmasından sonra sendika üyelerinden Kahap Tüllek geçmiş yönetimin dağıttığı çalışma raporunun 12. sayfasında yazan çizgimiz Demokratik Sol çizgi olacaktır, bu çizgi dışında olanlar bizden değildir. İşçi değildir, emekçi değildir sözlerini eleştirerek sendikalarının kitle sendikası olması gerektiğini belirtti. Tüllek daha sonra şunları söyledi:

"Sendika yönetimi bizi sağ sol diye ayırmaktadır, bizleri ayıracaklarına birleştirselerdi daha iyi olurdu. Yönetim 30 aylık sürede sadece 30 kişiyi eğitmiştir. Bu yetmez, bizler eğitilmek istiyoruz. Eğitilmezsek iki büyük devletin kölesi olmaya devam ederiz."

Mevcut yönetime muhalefet edenlerden Malik Karaca konuşmaya başlayınca salonda bulunanlar arasında tartışma çıktı. Polisin araya girmesiyle durum gerginleşti. Divan başkanı Kenan Durukan polisten çekilmesini istedi. Muhalefet Başkan adayı Nevzat Toplukafa konuşmak için söz aldığında, iş yerinde bir iş kazası sonucu ölen bir arkadaşları adına saygı duruşunda bulunulmasını istedi. Fakat bu isteği divan tarafından engellendi.

Kongre boyunca yer yer tartışmalar devam etti. Daha sonra seçimlere geçildi. Mevcut eski yönetim başkanı Zeki Kişial başkanlığındaki liste 530 oy alıp yeniden seçilirken muhalefet listesi 430 oy alarak seçimi kaybetti.

Yeniçeltek'te 980 maden işçisi greve başladı

HAVZA (AA)

Devrimci İşçi Sendikaları Konfederasyonuna bağlı yeraltı ve yerüstü Devrimci Maden İş Sendikasına üye 980 işçi, bu sabah yeni çeltek kömür işletmesinde greve başladı.

Sendika Başkanı İbrahim Çalık işverenin beş aydır toplu sözleşme görüşmelerine yanaşmadığı bunun için de greve gitmekten başka çare bulamadıklarını açıkladı.

Gündüz ortalama 500 ton linyit üretilen işletmede üretimin tamamıyla durduğu, günde meydana gelen zararın 750 bin lira dolaylarında olduğu bildirildi.

İbrahim Çalık, işçilerin haklarını alıncaya kadar grevin sürdürüleceğini belirtti.

İşçileri bu sabah greve giden yeni çeltek kömürleri Merzifon'a 10 kilometre uzaklıktadır. Ve özel sektör tarafından işletilmektedir.

KOCAŞ DEVLET ÜRETME ÇİFTLİĞİNDE SÖZLEŞME İMZALANDI

NİĞDE (THA)

Türk-İş'e bağlı Tarım-İş Sendikasıyla Koçaş Devlet Üretme Çiftliğinde işyeri düzeyinde sürdürülen toplu iş sözleşmesi sonuçlandı.

İmzalanan toplu iş sözleşmesine göre, işçilerin 2 yıllık aylıklarında 5 bin liralık bir artış sağlandı. Ayrıca yakacak parası bin, evlenme parası 1 500, elbise 2 bin, yemek parası 9 bin, ölüm parası 7 500 ve doğum parası 750 lira olarak belirlendi.

İNTES İŞÇİLERİ FAZLA MESAİYE ZORLANIYOR

İZMİR (ÖZEL)

İzmir'de İntes su kanalizasyon döşemesi işlerinde çalışan işçiler, patronun 3 saat fazla mesaiye bırakmak istemesine karşı çıkarak direndiler.

İntes su kanalizasyon döşemesinde çalışan işçiler, Tunceli'den, Maraş'tan, Malatya'dan ve Doğu'nun diğer yerlerinden kalkıp çalışmaya gelmişler buraya. Ustabaşılar memleketteyken çeşitli vaadlerde bulunmuş, "İzmir'de iş var" demişler "Sigortalı şirket, günde üç yemek, bedava yatacak yer, hususi yaptırılmış koğuşlar, banyolar, elektrik, su herşey tamam"

Oysa Intes işçileri karşılaştıkları gerçeği başka türlü anlatıyorlar. "Elektriksiz, susuz, pis koğuşlarda yatıyoruz" diyorlar. "Ustabaşıların memlekette anlattıklarının hiçbirisi uygulanmıyor. Koğuşlarda hayat şartları o kadar kötü ki, pek çok arkadaş hasta oluyor. Bize yatak verileceği söylenmişti, ancak geldikten sonra 750 lira yatak parası istediler. Bize 3 öğün yemek verilecekti, o da yok. Sadece öğlenleri yemek veriyorlar."

İntes'te yetkili olan Modern Yapı-İş Sendikası da işçilerin hiç bir sorunuyla ilgilenmiyor. İşçiler sorunlarını anlattıklarında, sendika temsilcisi şöyle diyor:

"Patron işçilerin her isteğini kabul ederse iflas eder".

İşçiler, aralarındaki birliğin kuvvetli olduğunu, hiç bir baskının kendilerini mücadeleden alıkoyamayacağını belirtiyorlar.

Bundan yedi ay önce, Ankara'dan Erzurum'a gelen beş kişilik Türkiye Kömür İşletmeleri yetkilileri jandarma nezaretinde Aşkale kömür ocağına girmişler ve işyerinin kapatıldığını, işçilerin işlerine son verildiğini bildirmişlerdi. Fakat kapatma kararına rağmen işçiler ocağı terketmediler ve üretime devam ettiler. Resimde işçilerden bir kısmı kapatma kararını protesto ederken görülüyor.

Yeniden açılan Aşkale Kömür Ocakları üretime başladı

- DİSK ve Türk-İş'e bağlı sendika üyeleri kolkola girerek düşmanlığa son verdiler

ERZURUM (THA)

İkinci MC döneminde kapatılan Aşkale Maden Ocakları dün yeniden açıldı. Açılışta DİSK ve Türk-İş'e bağlı sendikaların üyeleri kol kola girerek aralarındaki düşmanlıklara son verdiler.

18 Ekim 1977 yılında Enerji ve Tabii Kaynaklar Bakanı Kamuran İnan tarafından "zarar ediyor" gerekçesiyle kapatılan ve burada çalışan 487 işçinin işine son verilen günden bu yana işçiler bu ocağı terk etmemişlerdir.

Doğu Linyitleri müessese müdürü Ömer Zamanoğlu, DİSK'e bağlı Yeraltı Maden-İş Sendikası Gültekin Bekdemir ile çok sayıda sendikacının katıldığı törende bir konuşma yapan müessese müdürü Zamanoğlu, işçilerin kardeşçe geçinmelerini ve birbirlerine destek olmalarını istedi.

DİSK'e bağlı Devrimci Yeraltı Maden-İş Sendikası Örgütlenme Başkanı Gültekin Bekdemir'de şu konuşmayı yaptı:

"İşletmeyi 18 Ekim 1977 tarihinde bazı çıkarcılar ikinci MC hükümeti sorumsuzca işçileri açlığa ve ölüme terk ederek politik nedenlerle kapattılar. O günden bu yana devrimci Maden-İş Sendikasına üye olan devrimci işçiler hükümetin kapatma kararını tanımayarak 7 aydan beri ocaktan dişiyle tırnağıyla karanlıkta üretime ve tahkimata yani, ekmek teknelerinin göçmemesine, suların birikmemesine evlerindeki varını yoğunu satarak hükümete karşı ocağın çalışır halde kalmasını sağlamışlardır. Bugün açılan Aşkale Kükürtlü Linyit Ocakların sadece 487 işçi için açılmamıştır. Bu yörenin tüm insanlarının faydalanacağı bir işyeri olarak üretime devam edecektir."

Sabahın erken saatinde sendika önünde toplanan işçiler otobüslerle maden ocağına geldiler ve burada davul zurna çalarak saat 16'ya kadar oynadılar. Daha sonrada akşam vardiyesi ocaklara giderek üretime başladı.

Batı Almanya'nın, Berlin'in fabrikalarında yıllardır yanyana omuz omuza çalışan Alman ve Türkiye'li işçiler temsilcilik seçimlerine de kolkola tek bir liste halinde giriyorlar. Onları birleştiren temel işçi sınıfının devrimci düşünceleridir. Fotografta İşçi Birliğinin adayları birarada. Üçü Alman, ikisi Türk

Almanya

AEG'de bugün temsilcilik seçimi yapılıyor

- Alman ve Türkiyeli devrimciler seçimlere "İşçi Birliği" adıyla ve ortak listeyle katılıyor
- İşçi Birliği grubu seçime 7 saatlik işgünü sendika içinde demokrasi ve yerli-yabancı işçilerin birliği talepleriyle giriyor

ALMANYA (ÖZEL)

Almanya'dan Batı Berlin şehrinde, 4049 işçinin çalıştığı AEG fabrikasında bugün temsilcilik seçimleri yapılıyor. IGM sendikasına bağlı olarak yapılan seçimlere, Alman ve Türkiyeli devrimciler "İşçi Birliği" adını taşıyan ortak bir listeyle giriyorlar. Listede üç Alman ve iki Türkiyeli işçi var. Fabrikadaki işçilerin yüzde 10'u bu listeye imza vererek desteklediler.

AEG işçileri AEG Patronlarının emrine giren şimdiki Baştemsilcinin devrilmesini istiyorlar. Ancak hala sırf sendikanın listesi olduğu için IGM'nin çıkardığı listeyi destekleyeneler de var.

"İşçi Birliği" programında bu konuda şunları söylüyor: "Her arkadaş güvendiği adayları listeler içinden tek tek seçmek isterdi. Ancak fabrikamızda, bu mümkün değildir, çünkü temsilciler 1975 seçimlerinde sınıf bilincine sahip işçilerin adaylıklarını önlemek için elleriden geleni yapmışlardır. Özellikle yabancı işçi arkadaşlarımızın sendikanın listesine seçilme şansı olan bir yerde aday olmalarına imkan yoktur. Bu yüzden biz başka bir liste çıkardık."

Bu listeyi oluşturan devrimciler, aynı zamanda Moskova taraftarı "SEW" grubuna da karşı çıkıyorlar.

"İşçi Birliği" listesinin beş adayı kendi bölümlerinde kararlı ve mücadeleci işçiler olarak tanınmaktadırlar.

"İşçi Birliğinin" listesi seçimlere şu dört temel taleple giriyor:

"1—Bizim sırtımızdan "daha verimli çalışma sistemi" kurulmasına karşıyız. Aynı ücretle yedi saatlik işgünü istiyoruz!

"2—Fabrikada ve IG Metall sendikası içinde demokratik haklar istiyoruz. Politik baskıya son!

"3—Kadın ve erkek, Alman ve yabancı, genç ve yaşlı bütün işçilerin ve memurların ortak mücadelesinden yanayız.

"Diğer ülkelerdeki grevci işçilerle dayanışma içindeyiz. Sömürüye ve politik baskıya karşı mücadele eden Amerika ve Türkiye'deki madencilerle omuzomuzayız. Ezilen halkların kurtuluş mücadelesini destekliyoruz. Personel arasında dayanışma eylemlerinden yanayız."

Sancak Tül işçileri AP'nin miting davetini reddetti

AP yöneticilerinin kendilerini 26 Mayıs mitingine çağırmasına tepki gösteren işçiler "o mitinge ancak Murat Bayrak gider" dediler

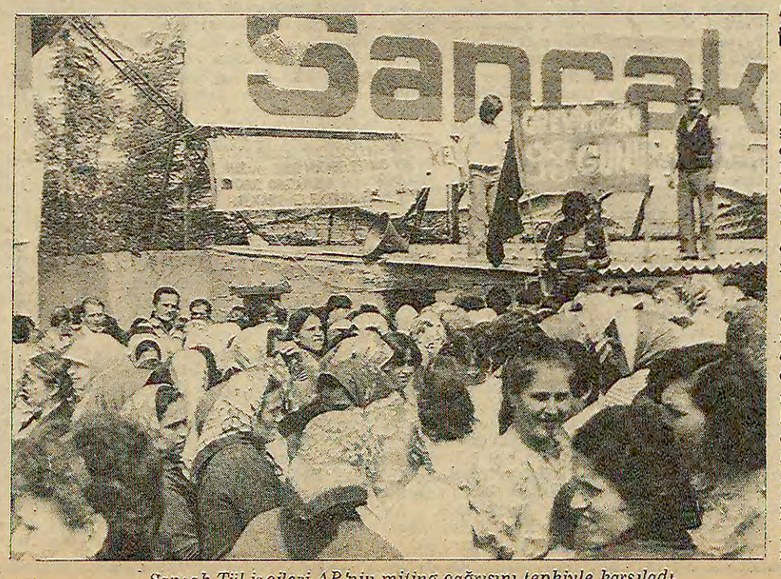

Sancak Tül işçileri AP'nin miting çağrısını tepkiyle karşıladı.

İSTANBUL (ÖZEL)

AP Bakırköy ilçesinden bir grup yönetici 22 Mayıs günü halen grevde olan Sancaktül fabrikasına gittiler. İşçileri 26 Mayısta Taksimde bazı AP'li ve faşist güçlerin ortaklaşa tertiplediği "Bayrağa Saygı" mitingine çağırdılar. İşçiler bu çağrıyı tepkiyle karşıladı.

Grev yerinde önce kendini tanıtmadan bir konuşma yapan Bakırköy AP İlçe yöneticilerinden Hamdi Öz, Murat Bayrak'a çatarak işçilerin sempatisini toplamaya çalıştı. Ancak Sancaktül işçilerinden bazıları Hamdi Öz'ü tanıyorlardı. İşçiler Hamdi Öz'e "Murat Bayrak AP'liydi. Bizi ezdi. MHP'li oldu, gene ezdi. Biz AP'yi de MHP'yi de iyi tanırız" dediler.

AP'liler grev yerine mitingi duyuran bir pankart asmak ve bildiri dağıtmak istediler, ancak Sancaktül işçileri buna engel oldular. Pankartı indirdiler, bildirileri de dağıttırmadılar.

Genç bir işçi AP'lilere hitaben şöyle dedi: "O mitinge tek bir Sancaktül işçisi katılmayacak. Oraya ancak Murat Bayrak katılır" AP'liler Sancaktül fabrikasından umduklarını bulamayarak ayrılmak zorunda kaldılar.

Daha sonra Teksif Marmara Bölge Başkanı Emre Kocaoğlu bir konuşma yaptı. Kocaoğlu konuşmasında işçilerden yılgınlığa kapılmamalarını, patronun yalan ve iftiralarına inanmayıp disiplin ve birlik içinde mücadele etmelerini istedi. 20 yıl da geçse grevi aynı kararlılıkla sürdüreceklerini söyledi.

örse çekiç

Gülay Kurnaz

Gönüllüsü mü, gönülsüzü mü ?

Başbakan şimdilik gönüllüsünden yanaymış. Biliriz mülayim bir tabiatı vardır. Herşeyi gönüllü bir şekilde halletmek ister. Ama biraz daha sıkışırsa bakarsınız fikir değiştirir. "Olsun nasıl olursa. Gönüllüsü olmazsa gönülsüzü" deyiverir.

Bu gönül meselelerinin Örse-Çekiç'te ne işi var diyeceksiniz. Açıklayalım, Hürriyet gazetesinde çıkan bir habere göre, Devlet Planlama Teşkilatı ücret artışlarını sınırlandırmak üzere çalışmalar yapıyor. DPT uzmanları iki yol üzerinde duruyorlar. Biri, zorunlu uzlaşma yolu. Eğer "zorunlu uzlaşma yolu" seçilirse, toplusözleşme ve grev yasasına "küçük" bir madde eklenecek. Bu maddeye göre, işçi ve işverenler toplusözleşme uyuşmazlıklarında uzlaştırma kurullarının kararlarına uymak zorunda olacaklar. Diğer yol ise, işçi ve işveren kuruluşlarının uzlaştırma kurulu kararlarını zorunlu değil, gönüllü bir şekilde kabul etmeleri imiş.

Ecevit bu ikincisinden, yani gönüllüsünden yanaymış.

Önce şu gönüllü zorunlu ayırımlarını bir yana bırakalım. Çünkü Ecevit de pekala bilir ki, ücretleri dondurmanın gönüllüsü olmaz. Uzlaştırma kurullarından çıkan teklifler ortadadır. Ve şimdiye kadar uzlaştırma kurullarının iki tarafı uzlaştırabildiği hemen hemen görülmüş şey değildir.

Şimdi gelelim, meselenin özüne. Geçen yazımızda ücretler konusundaki tartışmanın sonunda gelip toplusözleşme düzeni meselesine dayanacağını söylemiştik. İşte geldi, dayandı. Hem de tam özüne dayandı. Çünkü DPT'nin ücretleri sınırlandırmak için düşündüğü bu tedbir, doğrudan doğruya toplusözleşme ve grev hakkının ortadan kaldırılması demektir.

İşçi sendikaları uzlaştırma kurulunun kararını kabul etmek zorunda olacaksa, toplusözleşmeye ne gerek vardır? Sendikalara ne gerek vardır? Bu kadar uğraşmaya, taslaklar hazırlamaya, aylarca müzakere sürdürmeye ne gerek vardır? Oturur Uzlaştırma Kurulu adı verilen kurul, her iş kolu için ücretleri tespit eder, "bu yıl bu kadar zam yeter" der, biter bu iş. Çünkü nasılsa uzlaştırma kurulunun kararına uyulacaktır.

Görüldüğü gibi, hükümet boyunu aşan bir işe kalkışmıştır. Ecevit'in kalkıştığı bu iş, büyük burjuvazinin iki üç yıllık hayalidir. Büyük patronlar, daha 1976'da MC'yi bu konuda sıkıştırmaya başlamışlardı. Yıllarca, "bu sorumsuz gidişe demokratik düzen içinde işçi-işveren-hükümet olarak birlikte çareler aramak zorundayız". Ücretler ve Gelirler Konseyi bir an önce kurulsun. Toplusözleşme ve grev haklarını kötüye kullananlar için kanunların denetimi sağlansın" "Merkezi bir işçi-işveren-iktidar üçgeni oluşturulsun ve işçi ücretlerine bir tavan tespit edilsin" dediler, durdular. Fakat MC böyle bir işe girişmeye cesaret edemedi. "Ücret Fiat ve Gelirler Kurulu" ve 'Merkezi Toplusözleşme Kurulu"hakkında hazırladığı iki kanun tasarısını meclislere sevketmeye cesaret edemedi.

Görünen o ki, "emekten yana" olduğunu söyleyen iktidar, bu konuda MC'den daha cesaretlidir. İşçi ücretlerini hükümet zoruyla sınırlandırmaya, toplusözleşme ve grev hakkını hiçe indirmeye niyetlenebilmektedir.

Ve işin en acı taraflarından biri, Ecevit, bu niyetini konfederasyon başkanlarına açmış ve bu konuda bir görüşme yapmıştır. Hem Tunç, hem de Baştürk, bu konuyu işçiden gizlemişlerdir.

Artık bu mesele ortaya dökülmüştür. Tartışma açılmıştır. Bu konuda herkes fikrini söylemeli, tutumunu almalıdır. İşçi sınıfı da fikrini söyleyecektir. İşçiler, gönüllüsünü de gönülsüzünü de bir kenara itip, kazanılmış haklarına sahip çıkmayı bilecektir.

EFES OTELİNDE LOKAVT KALDIRILDI

Emek Turistik Tesisler İşletme Limited Şirketinin 18 Mayıs 1978 tarihinde seçilen yeni Yönetim Kurulu, aynı gün yaptığı ilk toplantıda, Büyük Efes Otelinde daha önce alınan lokavt kararının kaldırılmasına karar verdi.

KIZILAY'IN MERKEZ DEPOLARINDAKİ GREV 80. GÜNÜNÜ DOLDURDU

- Tek Eğitim Büro iş Sendikası Genel Başkanı, grev sona ermezse, bu yıl Kızılay kamplarının açılamayacağını ve İmar İskan Bakanlığının siparişlerinin karşılanamayacağını belirtti

Türkiye Kızılay Derneğinin Etimesgut'taki merkez depolarında Tek. Eğitim. Büro-İş Sendikasınca başlatılan grev uygulaması, bugün 80. gününü doldurdu. Bu süre içinde işveren ve sendika tarafından yapılan girişimlerde olumlu sonuç alınmadı.

Tek. Eğitim. Büro-İş Genel Başkanı Canpolat, grevin devam etmesi halinde, yoksul çocuklar için düzenlenen kampların bu yıl açılamayacağını, İmar ve İskan Bakanlığının 10 bin çadır siparişinin karşılanamayacağını, Temmuz ayında yapılacak askeri tatbikata 50 kişilik Kızılay yardım ekibinin gönderilemeyeceğini söyleyerek şöyledevam etti:

"Yukarıda saydığımız işleri özel sektöre yaptırmak için Kızılay Yönetim Kurulu karar almıştır. Kızılay'ın parası işçilerden esirgenirken, 50 ila 100 milyon lira bir kaç patronun cebine indirilecektir."

Salman arkadaşın varıyoğu AYDINLIK'tı

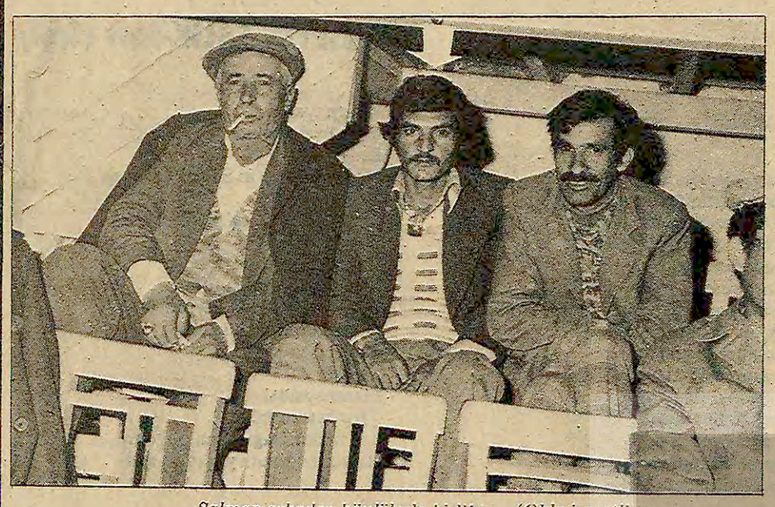

Salman arkadaş köylülerle birlikte (Okla işaretli)

"Gazetemizin gönüllü dağıtıcılarından Salman Erol'u geçtiğimiz günlerde bir trafik kazası sonunda kaybettik. Salman Erol'un arkadaşları, gazetemizin bu fedakar dağıtıcısı için bir yazı gönderdiler. Salman Erol'u bir kez daha saygıyla anıyor ve arkadaşlarının gönderdiği yazıyı okuyucularımıza sunuyoruz."

Aydınlık gazetesinin Pazarcık'taki gönüllü dağıtıcılarından Salman Erol'u bir trafik kazasında yitirdik.

Salman arkadaş, yoksul bir köylü ailesinin çocuğuydu. Sakalık yaparak geçinirdi.

Salman Erol, yıllardan beri Pazarcık köylülerinin bağımsızlık ve toprak mücadelesinde yer aldı. Salman arkadaş, daha yıllar önceden Cafer Topçu ve arkadaşlarının Pazarcık ovasında yaptıkları devrimci çalışmalara katıldı. O dönem, 12 Mart faşist diktatörlüğünün halka saldırdığı bir dönemdi. Salman arkadaş, zor şartlara ve baskılara rağmen devrimci fikirlerin köylülere ulaşması için çalıştı. Daha sonra arkadaşlarıyla birlikte tarım işçilerini örgütlemek için Tüm Toprak-İş sendikasını kurdular.

Pazarcık köylülerinin son yıllardaki bütün toprak mücadelelerinde aktif olarak yer alan Salman arkadaş, 1975-1976 öğrenim döneminde Erzincan Eğitim Enstitüsü'ne girdi. Bu okulda faşizme ve revizyonizme karşı öğrencilerin birliği için mücadele etti. Okulun faşist işgal altına girmesi üzerine bir çok öğrenci gibi o da okuluna devam edemedi.

Salman arkadaş, ölümüne kadar devrimci fikirleri ve yayın organlarını Pazarcık köylülerine ulaştırmak için fedakarca çalıştı. Bulunduğu köyde ve çevre köylerde uzun süre Halkın Sesi'nin gönüllü dağıtımını yaptı. Salman arkadaş kendisine verilen hiç bir görevi küçümsemez, her görevi canla başla yerine getirirdi. Üstlendiği her işi kotarır, her görevin üstesinden gelirdi.

Günlük gazete için bağış kampanyasında aktif bir şekilde çalışan Salman Erol, Aydınlık çıktığında da gazeteyi bütün köylere ulaştırma görevini yüklendi. Salman arkadaş bitmez tükenmez bir enerji ile gönüllü dağıtım işini gerçekleştiriyordu. Fazla gazete sattığı günler keyfine diyecek yoktu. Sevinci sonsuz olurdu.

Salman arkadaş, "daha fazla gazeteyi daha fazla köye ulaştırmak için daha iyi bir motorsiklet gerek" diyordu. İşte, kazanın olduğu gün böyle bir motorsiklet satınalmak için Maraş'a gitmişti. Yeni aldığı motorsikletle bütün köylere ulaşabileceğini söylüyordu. Çok neşeliydi.

Yeni aldığı motorsiklet sepetliydi. Çok iyi motorsiklet kullanmasına rağmen, bu tip bir motora acemi idi. Nitekim, sepetli motorsikletle hareket ettikten 15 dakika sonra bir kanala düşerek hayatını kaybetti. Salman arkadaş, motor kanala düşerken bile motora hakim olmaya çalışıyordu. Halkın malına canından daha çok değer veriyordu.

Salman arkadaş, yaşadığı sürece hiç bir baskıya boyun eğmedi. Ölümünden iki gün önce de jandarma evini basmıştı. Ama Salman arkadaşın varı yoğu Aydınlık'tı. Aydınlık'ı daha çok emekçiye ulaştırmaya, devrimci fikirlerin kitlelerin elinde bir silah haline gelmesi için çalışmaktı.

Salman arkadaşın çalışkanlığı ve fedakarlığı hepimize örnek olmalıdır.

Türkiye İşçi Köylü Partisi üyesi olan Salman Erol'u yapılan bir cenaze töreniyle köyünde toprağa verdik. Törene Pazarcık köylüleri, Maraş'tan ve Antep'ten devrimciler de katıldı.

SALMAN EROL'UN ARKADAŞLARI

Salman Erol için

Mayıs'ın on sekizi,
Sene yetmiş sekiz.
Partinin yüreğinde bir sızı
Bir yara aldık yine

Kara Salman:
AYDINLIK'LA sarmaş dolaş
Fidan gibi sallanarak
Uçuyordu sevincinden.

Usunda bir şey takılı:
Yüreciği yanmışlara
Kar suyu yetiştirmek
Karanlıkta duranları
Aydınlığa kavuşturmak.

Sarıldı yeni Motora:
Bütün ovanın yüzüne,
Daha çok AYDINLIK için

Kara Salman,
AYDINLIK'la sarmaş dolaş
Fidan gibi sallanarak
Uçuyordu sevincinden

Yerini doldurmak için
Atılalım ön cepheye
Vuruşalım
Partimize yol açalım
O'nun gibi
Varacaksak Aydınlığa
Bize Salman ruhu gerek.

Bir Devrimci Arkadaşı

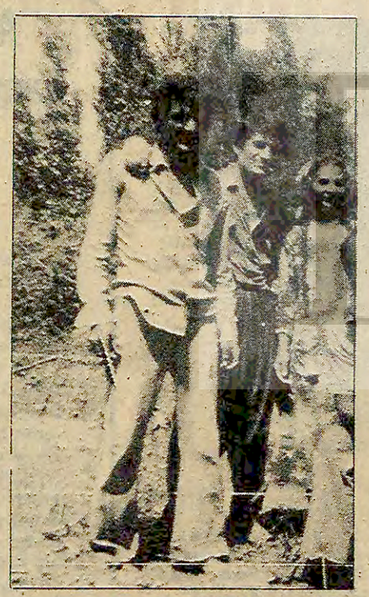

Salman arkadaş annesi ve ağabeysi ile

CHP Milletvekili Celalettin Ezman'ın gazetemize demeci:

İŞKENCE VE ZULMÜN SUÇLULARI CEZASIZ KALIYOR

HASAN CELALETTİN EZMAN

NURİ ÇOLAKOĞLU

Bingöl CHP Milletvekili Hasan Celalettin Ezman, Türkiye'de işkence zulmün çok uzun zamandan beri devam etmesine rağmen, bu suçtan ceza yemiş kimse olmadığını söyledi. Ezman bu tutumun, bu tür kanunsuzluk yapanları cesaretlendirdiğini belirtti. CHP'nin ve hükümetin Bingöl'de üç yurttaşın jandarma tarafından öldürülmesi olayı üzerinde hassasiyetle duracağına inandığını, durması gerektiğini söyleyen Ezman, bu tür suçları ortaya çıkarmanın yollarının kapalı olduğuna işaret etti.

"CHP'nin Doğu halkına, tüm Türkiye halkına karşı sorumluluğu vardır" diyen Ezman, kolluk kuvvetlerinin vatandaşı horladığını belirtti.

Hasan Celalettin Ezman sorularımızı şöyle cevaplandırdı.

BU SUÇTAN CEZA YEMİŞ KİMSE YOK

EZMAN— Doğu'da baskı ve zulüm çok eski zamandan, taa İmparatorluk zamanından beri devam edip geliyor. Hadi o zamanı saymayalım. Hadi o zaman resmen istibdat devri. O zaman ayrı, ama diğer zaman içinde de devamlı polis ve jandarma zulmü devam ediyor, ölçüsüz devam ediyor.

Bilhassa Doğu ve Güneydoğu Anadolu'da ve vatanımızın diğer köşelerinde de işkence arşı alaya çıktı. 1971'de ve ondan sonra bu böyle devam edip gitti. Bunların hepsi de cezasız kalıyor. Kimisi aftan istifade ediyor. Kimisi koruyucu bazı imkanlardan saptırılarak istifade ediyor. Ve bugüne kadar bu suçtan dolayı doğru dürüst ceza yemiş kimse yok, bu gibi hadiselerde. Ve bundan dolayı devam ediyor ve edecek Bu her yerde görüldü.

Viranşehir'de biliyorsunuz, dokuz tane vatandaşımız kurşuna dizildi, neticede mesele saptırıldı, kaçakçı dendi, şu dendi ve olay kapandı gitti.

Daha önce de bu görülmüş, tek parti zamanında. Biliyorsunuz 33 vatandaş kurşuna dizildi. Duyduk gördük, onlar da aşağı yukarı cezasız kaldı. Sonradan ispatlandı, gene müeyyidesiz kaldı.

Bunlar böylece devam ediyor, yani aleniyete intikal eden şekliyle, etmeyen şekliyle, Türkiye'de işkence, polis ve jandarma zulmü devam ediyor.

BUNA RESMEN KURŞUNA DİZMEK DERLER

NURİ ÇOLAKOĞLU— Peki bu çerçeve içinde Bingöl'deki son olayı nasıl değerlendiriyorsunuz?

EZMAN— Zulmün tipik bir örneği. Resmen kurşuna dizmek derler buna. Kanundan korkmadığı için, çünkü geçmişte korku sebebi olacak bir şey yok ki, bir tatbikat olmamış ki. Çok rahat insan öldürmek. Oradaki zavallı iki eri de çok rahat suça ortak edebiliyor. Durum maalesef budur.

Ve bu faşist eğitim değişmedikçe bunun önüne de geçilmez. Ama CHP biliyorsunuz, bütün memleket karşısında, sayın genel başkanımız da dahil olmak üzere, Doğu'ya geldiğinde bu mesele üzerinde durmuştu. Şimdi tabii CHP'nin hassasiyetini bekliyoruz. Bilhassa işkence ve Doğu'da jandarma ve polis zulmü konularında partimiz hassastır. Partimizin bu konu üzerinde duracağına inanıyoruz, durmasını da bekliyoruz. Tahkik edilsin, suçu neyse kanunlarımıza göre ne verilmesi gerekiyorsa, bu yerine getirilsin.

BU ÇEŞİT SUÇLARI ORTAYA ÇIKARMANIN YOLLARI KAPALI

Ama bu yapılmıyor. Türkiye'de bu yollar kapalı. Bu çeşit suçları ortaya çıkarma imkanları maalesef yok. Bugün de korktuğumuz budur. Ya vatandaş birbirini vurdu diyecekler, yahut da meşru savunma durumuydu diyecekler. Yani bir bahane bulacaklar. Cekindiğimiz budur. Ve bu böyle giderse devam eder.

Jandarma ve polisin zulmüne karşı reaksiyon olabilir. Temenni etmiyoruz, bu iyi bir şey değildir. Bu kimseye hayır getirmez. Bunun sonu yok. Zulümle işkenceyle kimse ayakta kalamamış.

Bizim temennimiz, hükümetin bu mesele üzerinde tarafsız olarak durması, ve işin gerçeğinin ortaya çıkarılması, cezalandırılmasıdır.

Bu ceza verilirse, bir daha bir subay, assubay veya er böyle bir şeye teşebbüs etmez. Dünyayı bu kadar başıboş görmez.

CHP'NİN DOĞU HALKINA KARŞI SORUMLULUĞU VAR

CHP'nin Doğu halkına, tüm Türkiye halkına karşı sorumluluğu vardır, vaadi vardır. Bu programımızda da yer almaktadır. Zaten hükümetimizin bu gibi konularda hassasiyetini bekliyoruz.

Bir vatandaş bir güvenlik mensubuyla tartışabilir, sürtüşebilir, hatta itişebilir, ama tutup silahı doğrultup bir ailenin üç ferdini kurşunlaması çok ağır suçtur. Bu çok dramatik bir şeydir, ama maalesef bu tür olaylar Doğu'da oluyor ve hep cezasız kalıyor. Esas mühim olan budur.

NURİ ÇOLAKOĞLU— Bu tür olayların üstüne gitmek, bunları önlemek için sizce ne yapılmalıdır? Cezalandırmak veter mi?

EZMAN— Bir taraftan da eğitimi düzeltmek lazım. Türkiye'de bütün insanların kardeş olduğunu, her insanın insan haklarına, yaşama hakkına saygı gösterilmesi gerektiğini, kolluk kuvvetlerinin tek görevinin suçluyu yakalamak olduğunu, devlet silahının vatandaşa çevrilemeyeceğini eğiterek kavratmak lazım. Maalesef eğitim bu şekilde değildir.

KOLLUK KUVVETLERİ VATANDAŞI HORLUYOR

Kolluk kuvveti vatandaşı horluyor. Ankara'dan tutun da Mardin'deki, Bingöl'deki köylüye kadar zabıta kuvveti daima zora başvuruyor. Ama bu horlama Doğu'da daha fazladır, ama her yerde vardır. Maalesef vatandaş karakola huzurla gidemiyor. Bunu inkar edemeyiz, bu her tarafta böyledir.

İşkence konusunda devletimiz iyi puan almamaktadır, en kötü puan alanlar arasındadır. Bu, romanlara konu olmuştur, gazetelere konu olmuştur., meclislere konu olmuştur. Ama bunların hepsi ya aftan istifade ediyor, ya tahkikat saptırılıyor, yani cezasını çeken de yoktur. Ondan sonra elbette ki şımarır, elbette ki bu şekilde kuduranlar çıkar.

Bir aileden üç kardeş aynı gün, aynı saatte bu şekilde öldürülür.

Bingöl tarihinde bu ikinci vakadır. Bundan 35 sene evvel Karlıova'nın bir köyünde üç kardeş o zaman eşkiyalar tarafından kurşunlanarak öldürülüyor. Bu olay hak arasında unutulmamıştır. Bunlar hakkında türküler yakılmıştır. Ama bunu yapan eşkiyaydı. Bu öldürülenler de silahlıydılar.

ARKADAN VURULDULAR

Ama bir gazetenin yazdığına göre, bu son olayda üç kardeş arkadan vurulmuştur. Yani bir savunma falan söz konusu değildir. Silahsız adam zaten otomatik silaha karşı kendini savunamaz. Bu hiç bir mukavemetin söz konusu olmadığını ortaya koyuyor.

Bu tür olaylar vatandaşı kolluk kuvvetlerine karşı daha ürkek, daha düşman yapıyor.

NURİ ÇOLAKOĞLU— Durumu siz İçişleri Bakanlığına intikal ettirdiniz mi?

EZMAN— İçişleri Bakanını bulamadım, ama müsteşarla görüştüm. Müsteşarın dediğine göre jandarmanın silahı alınmak istenmiş, o da ona karşı koymuş. Jandarma Komutanlığı ise olayın tamamen halk arasında olduğunu söylüyor. Jandarmanın bir ilgisi yok deniliyor.

GERÇEĞİN IŞIĞINDA

Siyasi görüş kontrolu

Doğan Yurdakul

Okuyucularımızın anlattıklarına göre son günlerde komandoların yaptıkları "siyasi görüş kontrolları" yine sıklaştırılmış.

Trafik kontrolu, kimlik kontrolu, üst baş araması falan derken bu siyasi görüş kontrolu da neyin nesi demeyin. Adamlar yollarda insanları çevirip çevirip "Sağcı mısın, solcu musun?" diye soruyorlar. Bu bilmeceye vereceğiniz cevaba göre karşılaşacağınız muamelenin biçimi de değişiyor. Birkaç örnek anlattılar, onları nakledeyim.

* * *

Mecidiyeköy'de yaşlı bir kadın çarşıya giderken yolunu çevirip sormuşlar:

—Hanım söyle bakalım sen nesin?

Kadıncağız şaşırmış, ne desin:

—Ahmet beyin hanımıyım.

demiş. Komandolar anlamazlığa vuruyor diye soruyu biraz daha açmışlar:

—Onu sormadık, sağcı mısın, solcu musun ?

Ama yaşlı hanım anlamamakta ısrarlı:

—Buralıyım evladım diye cevap vermiş. Birşey yapamamışlar.

* * *

Bir zamanlar Aziz Nesin Zübük adında bir mizah dergisi çıkarırdı. Derginin önemli sloganlarından biri de, "Ne sağcıyız ne solcu, futbolcuyuz futbolcu" idi.

Komandoların "Sağcı mısın, solcu musun" sorusuna muhatap olan bir genç de herhalde Zübük'ün o sloganını hatırlamış olacak ki, başına gelecek muhtemel olayları bertaraf edebilmek amacıyla:

—Fenerbahçeliyim.

diye cevap vermiş. Ama futbolculuk işe yaramamış. "Sen bizimle dalga mı geçiyorsun" diyerek futbol meraklısı genci dövmüşler.

* * *

Daha ilginç bir olay ise Ankara'da Orta Doğu Teknik Üniversitesi öğrencilerinden birinin başına gelmiş. Onun da yolunu çevirip "Sağcı mısın solcu mu?" diye sormuşlar. Bu öğrenci de siyasetle fazla uğraşmayıp arkadaşları tarafından "futbolcu" diye nitelendirilenlerden. Bununla birlikte gazete falan okuduğu ve genel bir siyasi bilgisi olduğu için halka saldıranların, bu tür sorular soranların faşist olduğunu biliyor. Paçayı kurtarabilmek için:

—Vallahi billahi ben faşistim demiş.

Tabii bu cevaptan sonra başına neler gelmiş olduğunu tahmin edersiniz. Komandolar bu genci de hastanelik etmişler.

* * *

İşte MHP'lilerin dillerinden düşürmedikleri "fikir özgürlüğü" budur. Henüz ellerine mezura alıp insanların kafataslarını ölçemedikleri için, kafanın içindekini ölçmeye çalışıyorlar. Onların halka karşı yürüttükleri bu terör kişiliklerini halka daha iyi tanıtıyor.

GAZETE BAYİLERİ ANLATIYOR

26 Röportaj: ŞENOL KONUKÇU

Kartaltepe Bayisi: Şaban Turgut

Kastamonu'nun Taşköprü kazasından olan Şaban Turgut, 13 senedir bayilik yapıyor. Şu anda Bakırköy Kartaltepe bayii. Biz Galip Özkaynar ile konuşurken oda yanımızdaydı. Bütün konuşmalarımıza katıldı. Kendisine sorunlarını sorduğumda şunları söyledi:

"Benim sorunlarımın hemen hepsini Galip anlattı. Çünkü biz bayilerin sorunları genellikle aynıdır.

Ben sabah 04.00'te kalkıp, gelen gazeteleri bakkallara dağıtırım. Gazeteler bazen geç geliyor. İadeler eksik sayılıyor. Bir çok güçlüklerle karşılaşıyoruz.

Bence bu güçlükleri yenmek için bayiler bir çatı altında birleşmeli. Diyeceklerim şimdilik bu kadar. AYDINLIK gazetesinde bize bu imkanı tanıdığı için teşekkür ederim."

Kadın emekçiler, tüccar dükkanında günde 13 saat 60 liraya çalışır

Yer fıstığını yetiştiren de, kırıp eleyen de aç kalır

YER FISTIĞINDA VURGUNU TÜCCAR VURUR

Yakup Şahindal

Çukurova'da en çok yetiştirilen bitkilerden biri de yer fıstığıdır. Bu yıl Osmaniye'de yer fıstığı rekoltesinin bin tonun üzerinde olduğu tahmin ediliyor. Üretici Kasım'dan Ocağa kadar söküm işini tamamladıktan sonra elindeki fıstığı satmak için Fiskobirlikin önüne yığılır. Eğer söküm işinde biraz geç kalmışsa sırasını kaybeder. Ürettiği fıstığı ucuz bir fiyatla tüccara satmak zorunda kalır. Zaten küçük üreticinin çoğunluğu hasattan önce tüccardan aldığı parayla borçlandırılmış, erkenden kapana sıkıştırılmıştır. Hemen her yıl, ürünün yarısı tüccarın elinde kalır.

KİLOSU 125 KURUŞA GÜN BOYU FISTIK KIRARLAR. BEŞ ALTI KİŞİNİN ELİNE ANCAK 45 LİRA GEÇER

Alımdan önce küçük üretici, küçük çiftçi üzerindeki sömürü, alımdan sonra da başka bir emekçi kesimi üzerinde yoğunlaşır. Bu kesim yer fıstığı kırıcıları ve eleyicileridir.

Biz madalyonun bu yüzünü öğrenmek için güneşli bir günde Osmaniye'nin kenar mahallelerinden, halk arasında Kürtler mahallesi olarak bilinen yerdeyiz.

Mahalleye ilk girişte, her evin önünde kadınlı, kızlı, çocuklu üç-dört kişilik gruplar toplu halde yer fıstığı kırmakla meşguller. Bunlardan gözümüze kestirdiğimiz bir gruba yaklaşıyoruz. Karşılıklı selamlaşmadan sonra, gazeteci olduğumuzu, durumlarını öğrenmek için geldiğimizi söyleyip sorularımızı yöneltiyoruz.

—Siz bu fıstıkları nereden getirip kırıyorsunuz? Aldığınız para yeterli mi?

Sorumuza Bazzi isimli yaşlı bir ana derin bir nefes aldıktan sonra cevap veriyor:

"Biz bunları mahallede Mamo'dan alıyoruz. O da tüccardan alıyor." Bu arada Döndü teyze ekliyor. "Yani anlayacağınız Mamo tüccarın buradaki adamı, dayıbaşısı. Aldığımız paraya gelince. Bir kilosunu 125 kuruşa kırıyoruz. Şu gördüğün fıstıklar altı teneke. Biz bunları, 5-6 kişi ancak akşama kadar bitiriyoruz. Kırdığımız otuz, otuz beş kilo fıstık ancak olur."

Ben konuşma arasında bir iki fıstık kırayım diyorum. Zorlanıyorum, fazla kıramıyorum. Bunu kıran parmaklar mengene gibi sağlam olmalı. Oysa kadınlar gün boyu bu işi yapıyorlar. Ve ellerine geçen para 40-50 liradan çok değil. 5-6 kişiye 40-45 lira!

TÜCCAR MAĞAZALARINDA 13 SAATLİK EMEĞE 60 LİRA!

Bazzi ananın Döndü teyzenin yanından ayrılıp tüccar mağazalarının bulunduğu, Melek Girmez caddesine yöneliyoruz. Kürtler mahallesi kadınlarının kırdığı fıstıklar buradaki tüccar mağazalarına getirilirler. Yer fıstıkları elenir, iyileri ve daha düşük kalitede olanları ayrı ayrı çuvallara doldurulur. Böylece satışa hazır hale gelirler.

Ama bu işleri de yapanlar kadın işçilerdir. Melek Girmez'in dükkanlarından birinde sekiz dokuz kadının fıstık elediğini görüyoruz. Dışarda iki genç oturuyor. Tüccar dükkanının kapısının önünde. İşçi kadınlarla konuşmak istediğimizi söylüyoruz. Ses çıkarmıyorlar.

Kolay gelsin! diyoruz. Kadınlar bir an yüzümüze bakıyorlar. Tedirginler. Kendilerine dertleriyle ilgilendiğimizi, gazeteci olduğumuzu söylüyoruz. Bazıları fotoğraf çekilmesini kabul etmiyorlar ama, iki çift söze razılar.

—Burada günde kaç saat çalışıyorsunuz, ne kadar ücret alıyorsunuz?

Çukurova güneşinin yaktığı siyah teniyle adını söylemeyen bir kadın cevap veriyor sorumuza:

"Biz burada saat sabahın altısından akşamın yedisine kadar çalışırız Yani 13 saat kadar. Aldığımız para ise 60 liradır. Yemeğimiz, yol paramız her kendimizdendir."

—Sigortanız, sendikanız var mı? diye soruyoruz bu kez. Birbirlerine bakışıyorlar. Sanki hepsinin ağzından aynı söz çıkıyor.

"Bunlar da ne ki? Bizim öyle şeyimiz yok!"

Melek Girmez caddesinin tüccar mağazalarında günde 13 saat ter döken bu insanlara, analarımıza, bacılarımıza oturup anlatmaya başlıyoruz. Yüzleri biraz ışıldıyor. Sonra mahzunlaşıyorlar. Teşekkür edip, yanlarından ayrılıyoruz.

Milyonlarca yer fıstığını günler boyu kıranlar ve eleyenler bu kadar anlattılar. Biz de ilettik işte.

Liseler ve ortaokullar tatile girdi

Bütünleme sınavları başlıyor
Bir yıl, can güvenliği ve öğrenim özgürlüğü için mücadeleyle geçti

Orta dereceli okullar için bir yıl daha geride kaldı. Öğrencilerin bir kısmı sınıflarını geçtiler. Her yıl olduğu gibi bütünlemeye kalanlar yine çoğunlukta. Şimdi son sınıflar bitirme sınavlarına bütünlemeye kalanlar da sınıfları geçebilmek için sınavlara çalışmaya başlıyorlar.

Bu yıl öğrenciler huzur içinde öğrenim yapamadılar. Yüzlerce lise öğrencisi faşistlerin saldırısında yaralandı, hayatını kaybetti, hapse girdi, gözaltına alındı.

Faşistler, revizyonistler ve maceracılar gençlik içinde bölünmeler yaratarak öğrenimi engellediler. Okullarda dersler yapılamadı. Birçok lise senenin uzun bir süresini kapalı geçirdi.

Türkiye'nin gençliği işte böylesine kötü şartlarda öğrenim yapmaya çalışıyor. Can korkusu olmadan okula gitmek, sonra da ders yapmak için mücadele ediyor.

Sanayi Bakanı Alp Macaristan'a gitti

ANKARA(AA)

Sanayi ve Teknoloji Bakanı Orhan Alp dün sabah Macaristan'a gitti. Macaristan ile imzalanan uzun vadeli ekonomik, teknik, sınai ve bilimsel işbirliği anlaşması gereğince. Macaristan'da yapılacak toplantıya Orhan Alp başkanlık edecek.

Alp, Macaristan ile yapılacak görüşmeler hakkında şöyle dedi: "Türkiye ile Macaristan arasında imzalanan anlaşma gereğince iki ülkenin ticaret potansiyelleri şimdiye kadar yılda 37 milyon dolardı. Kanımca bu çalışmalardan sonra 150 milyon dolara yükselecektir."

Alp Macaristan ile Türkiye'nin, linyit ve manyezit gibi bazı madenleri, karşılıklı olarak işletmeyi anlaşma altına alacaklarını da sözlerine ekledi.

Orhan Alp, Esenboğa havaalanında AA muhabirinin sorularını cevapladı. Orhan Alp, 300 bin ton şeker stoku olduğunu belirtti ve "Kesin olarak şeker ve çimentoya zam yapılmayacaktır. Söylentilerin aslı yoktur" dedi.

SSK prim borçlarını ödemeyen işverenlere ihtarda bulundu

Sosyal Sigortalar Kurumu (SSK), prim borçlarını ödemeyen işverenlere yazılı ihtarda bulundu.

Prim borçlarının tahsili için çalışmalar yapan SSK Ankara Şubesi, adreslerinde bulunmayan ya da adresleri meçhul 27 işverene ilanen tebligatte bulundu.

Prim borçlarını zamanında ödemeyen işverenlerden gecikme faizi alınacak.

Elçi, Hopa-İstanbul sahil yolunun 1981'e kadar tamamlanacağını söyledi

Sinop (Ali Haydar Nergis)

Karadeniz'deki gezisini sürdüren Bayındırlık Bakanı Şerafettin Elçi, Hopa-İstanbul sahil yolunun 1981 yılına kadar ulaşıma açılacağını söyledi.

Yaklaşık 1600 kilometrelik yolun yapımının 1 milyar lira tuttuğunu belirten Elçi, "Halkın en küçük yerleşim ünitelerinde bile bilinçli ve ilerici bir anlayışla sorunlarına sahip çıktığını" belirtti. Elçi şöyle konuştu:

"Bu derece bilinçli bir halkla Türkiye her türlü ilerici ve devrimci atılımı yapabilecek güce sahiptir. Bu güç karşısında faşizan ve gerici artıklar mutlaka silinecek halkımızın beklediği mutlu günler gelecektir."

AĞRI DEVLET HASTANESİ BAŞTABİBLİĞİNDEN

CİNSİ	Miktarı	Muh. Bed. Lira Krş	Geçici Teminatı Lira Krş.	İhale Şekli
Ekmek	15000 Kgr.	90.000.-	5750.-	Kapalı Zarf
Kuru ve Yaş gıda maddeleri	58 Kalem	214.063.75	11953.15	" "
İlaç ve Tıbbi malzeme	72.Kalem	235.375.-	13018.75	" "

1- Ekmek ihalesi 1.6.1978 Perşembe günü saat 11.00 de.
2- Kuru ve Yaş gıda maddeleri ihalesi 1.6.1978 Perşembe günü saat 14.00
3- İlaç ve Tıbbi malzeme ihalesi 2.6.1978 Cuma günü saat 11.00 de
4- İhale Ağrı Devlet Hastanesi İçinde (Baştabibliği odasında) Satın alma komisyonunca yapılacaktır.
5- Şartnameler mesai dahilinde hastane idaresinde görülebilir.
6- İhaleye girmek istiyenler 1978 yılı ticaret odası belgesi, geçici teminat makbuzları ile kapalı zarfları yukarda belirtilen saatlerden bir saat önce 2490 sayılı kanun hükümlerine göre satın alma komisyon Başkanlığına vermeleri mecburidir.
7- Postada vaki gecikmeler kabul edilmeyecektir.
İlan olunur.

Basın:15841—310

sanat★edebiyat

İstanbul Güzel Sanatlar Akademisi Kültür Şenliği başladı

İstanbul Devlet Güzel Sanatlar Akademisi Kültür Kolları tarafından düzenlenen Kültür Şenliği dün başladı. Şenlik, 2 Haziran tarihine kadar sürecek.

Şenlik süresince Murat Belge, Tahir Abacı, Hilmi Yavuz ve Cenap Nuhrat'ın katılacakları "Kültür" konulu bir açık oturum, Türkiye Yazarlar Sendikası tarafından düzenlenecek edebiyat ve şiir üzerine açık oturumlar, ayrıca amatör tiyatro üzerine bir açık oturum yapılacak.

Kültür Şenliğinin programı içinde Sinema-TV Enstitüsünde yapılacak bir film gösterisi (Safranbolu'da Zaman) ve Halk Bilimleri Kolunun bir giysi sergisi de bulunuyor.

Müzik alanında telif haklarını koruyacak bir şirket kuruldu

Müzik alanında telif haklarının tahsilini ve eser sahibine ulaştırılmasını sağlamak amacıyla, Fikir ve Sanat Eserlerinden Doğan Haklar, "FİSAN" adıyla bir şirket kurulmuştur. "FİSAN", Müzisyen ve Besteciler Derneği "MÜSBED" ile birlikte çalışacaktır.

"MÜSBED" Genel Başkanı Necdet Varol, "FİSAN" Genel Müdürü Eşref Alaçayır ve hukuk müşaviri Prof. Dr. Halit Kemal Elbir, şirketin kuruluşu ve çalışmalarını açıklayan bir basın toplantısı düzenlemişlerdir.

"FİSAN" hukuk müşaviri H.K. Elbir, şirketin kâr amacıyla kurulmadığını, temel amacının dünyanın birçok ülkesinde müzik sözyazarları, besteci ve editörlere yüz yıldan beri verilmekte olan telif hakkının ülkemizde de uygulanmasını sağlamak olduğunu açıklamıştır.

H.K. Elbir, Türkiye'de 1951 yılının sonlarında eski telif hakları yasasının kaldırılarak yerine yeni bir yasanın getirildiğini, daha sonra ülkemizin 1952 yılında fikir ve sanat eserlerinden doğan hakları koruyan Uluslararası Bern Anlaşmasına katıldığını, aradan yirmi yedi yıl geçmesine karşın özellikle besteci ve müzik sözyazarlarının bu olanaklardan yararlanamadığını ileri sürmüş ve şöyle demiştir: "Bunun başlıca nedeni, hak sahiplerinin gerekli ve ciddi bir biçimde örgütlenememiş olmasıdır. Ancak bundan kısa bir süre önce müzik eser sahiplerinin büyük bir bölümü "MÜSBED" çevresinde toplanmış, toplu girişim ve kararlarla telif hakkı düşüncesini kamuoyunda ve hükümet nezdinde oluşturmuş ve geliştirmişlerdir."

Tiyatro Yazarları Derneği Kongresinde resmi tiyatroların ve TRT'nin tutumu eleştirildi

Oyun yazarlarının demokratik örgütü Tiyatro Yazarları Derneği, yıllık olağan Kongresini, 17 Mayıs Çarşamba günü, İstanbul Gazeteciler Cemiyeti salonunda yaptı.

Kongre sonucunda yeni yönetim kuruluna şu yazarlar seçildiler, Recep Bilginer, Melih Cevdet Anday, Haldun Taner, Sabahattin Kudret Aksal, Güngör Dilmen, Dinçer Sümer, Turan Oflazoğlu. Yeni yönetim kurulu, dernek Genel Başkanlığına Haldun Taner'i seçti. İkinci Başkanlığa S. Kudret Aksal, Genel Sekreterliğe R. Bilginer, Saymanlığa da T. Oflazoğlu getirildi.

TYD Kongresinden bir görüntü (Sol baştan Genel Başkan seçilen Haldun Taner, Güngör Dilmen, Tarık Buğra).

Derneğin Denetim Kuruluna Bekir Büyükarkın, Fazıl Hayati Çorbacıoğlu, Tarık Buğra, Onur Kuruluna da Vedat Nedim Tör, Sadık Şendil ve Necati Cumalı seçildiler.

Vedat N. Tör'ün divan Başkanlığı yaptığı kongrede, oyun yazarlarının resmi tiyotrolar ve TRT ile olan ilişkilerinin düzenlenmesi en önemli sorun olarak ele alındı. Şehir ve Devlet Tiyatrolarının yerli yazarlara ilgi göstermemeleri kınandı. Resmi tiyatrolar ve TRT'nin başvuran her oyun için gerekçeli açıklama vermesi istendi.

MC döneminde piyes yasaklamalarının arttığı vurgulandı. Vedat Nedim Tör bunlara örnek olarak, kendi oyunu "Sahte Kahramanlar"ın Kültür Bakanlığınca yasaklanmasını gösterdi. TRT'de kabul edildi denen oyunların son anda yasaklanması halinde yazara hiç bir ücret ödenmediği söylendi. Bu uygulama eleştirildi.

Devlet Tiyatrosu ve TRT yönetim kurulunda Tiyatro Yazarları Derneği'nden de bir üye bulunması gerektiği belirtildi. Bugüne kadar tiyatrolarda olsun, TRT'de olsun, devletin yazarlara çok düşük telif ücreti ödediği, ancak son görüşmelerle telif oyunlara ödenecek ücretin dakikada 400 ve 175 TL olduğu, oysa böyle bir ayrımın son derece hatalı olduğu, tiyatro yazarına saygısızlık anlamına geldiği belirtildi.

Tiyatro Yazarları Kongresinde, Kültür Bakanlığı'nın bir tiyatro kanunu çıkartmak için çalışmalar yapması da istendi.

Necati Güngör'ün "Sevgi Ekmektir" adlı ikinci eseri yayınlanıyor

Hikayeci Necati Güngör'ün "Sevgi Ekmektir" adlı ikinci hikaye kitabı önümüzdeki günlerde yayınlanıyor. "Yolun Başı"ndan sonra yayınladığı bu eserinde Necati Güngör, Birinci Dünya Savaşından 27 Mayıs'a kadar uzanan tarih dönemi içindeki önemli olayları yaşamış sıradan insanların serüvenlerini dile getiriyor. Ermeni kırımını, muhacirliği, kıtlık yıllarını görüp geçirmiş insanların dünden bugüne savrulan hayatlarını anlatıyor.

Okurlarla

Değerli okurlar,

Sizlerin bugüne kadar AYDINLIK'a yolladığınız yüzlerce şiir, öykü ve daha başka ürünler bizi çok sevindirdi. Gazetenize gösterdiğiniz yakın ilginin değeri çok büyük. Bu köşede sizlerle ve sizin ürünlerinizle birlikte olmaktan biz de mutluyuz. Sanat ve edebiyat alanında devrimci ürünler verecek olan sanatçılarla canlı bir tartışmaya girmek istiyoruz bu köşede. Sizden gelen örnekler üzerinde durmak, eleştirilerimizi bildirmek, bu konulardaki görüş ve düşüncelerimizi geliştirmek için sesleneceğiz bu köşeden.

Ancak yerimiz sınırlı olduğu için gelen yüzlerce örneği tek tek ele alıp incelememize olanak yok. Bu yüzden, tek tek cevap veremediğimiz okurlarımızdan bizi bağışlamalarını dileriz. Biz, bu durumu göz önünde bulundurarak, yayınlamak üzere seçtiğimiz örnekleri, köşemize yazan bütün okurların ihtiyaçlarına cevap verebilecek bir biçimde ele almayı düşündük. Amacımız, örneğin bir şiir üzerinde dururken o şiirin yazarına yararlı olabilecek görüşleri belirtmenin yanısıra, genel olarak şiir konusunda neler düşündüğümüzü de anlatmak. Böylece, yalnızca o şiiri yazan okurumuzla değil, köşemizle ilgilenen tüm okurlarımızla canlı bir tartışmaya girmek istiyoruz.

Bugüne kadar bize gelen şiirlerin büyük bir çoğunluğu AYDINLIK'ın günlük gazete olarak yayın hayatına devam etmesini kutlayan şiirler. Bunların arasından seçtiğimiz bir şiiri, incelemek ve eleştirmek üzere aşağıda yayınlıyoruz.

Merhaba Aydınlık, hoş geldin!

HÜSEYİN SALIK-Mut (İçel)

I
Merhaba Aydınlık, hoşgeldin!
Hoşgeldin yere düşen ilk tohum.
Nasıl hasreti var,
Nasıl hasreti var sana bilir misin?
Yılanlar,
Akrepler,
Köstebekler,
Ve ısırgan otlarıyla tedirgin toprağın.

II
Merhaba Aydınlık, hoşgeldin!
Hoşgeldin susuz tarlamıza düşen ilk yağmur.
Gelişin neler getirdi bilir misin?
Toprak kabarmakta,
Memnun.
Yeni açmış bir çiçek sevinciyle,
Umut yüreklerde memnun.
Haydi ezeli kavgamız,
Haydi güzelim sevdamız,
Tohumlar seninle göverir ancak,
Savur tanelerini savur,
Yarın günlerden "Nevruz"dur.

III
Merhaba Aydınlık, hoşgeldin!
Hoşgeldin karlı dağlarımıza düşen ilk cemre.
Uyur sanılan toprak,
Kurutulmak istenen "devrim ağacı",
Nasıl kalkıyor ayağa,
Nasıl boyveriyor gör bak,
Bütün halk düşmanlarına inat,
Sabır,
Azim,
İnanç,
Ve yüreklere düşen cemrelerle.

IV
Merhaba Aydınlık, hoşgeldin!
Hoşgeldin halkımızın coşkun sesi.
Adanalı Cevher'in nişan yüzüğü,
Kartallı bacılarımızın gelinlik çeyizi.
Nasıl unutabilir insan
Alınterini sunan
Tersane işçilerini.
Küçücük bir ağacın
Meyveye duruşu gibi,
Kumbarasını bağışlayan,
İlkokul çocuklarını.
Nasıl unutabilir insan
Toprak ağalığına inat,
Sana toprak bağışlayan,
Topraksız halkımızı.

V
Merhaba Aydınlık, hoşgeldin!
Hoşgeldin, halkımı birleştirmek azmiyle.
Yüzlerine sosyalist maskesi takan revizyonistler
Kucaktan kucağa gezen
Tekkeci oportünistler,
"Çocukluk hastalığından" bir türlü,
Kurtulamayan maceracılar,
Yani halka inanmayanların tümü,
Kıskanç bir tavırla dudak bükerek,
İnanılmaz şey diyorlar;
Beş ay bile dolmadan,
Tam on milyon bağış toplamak.
Zararı yok
Bırak!
İnanmayanlar,
Yine inanmasın.
Bu güç,
Ne "Alaaddin'in Sihirli Lambası",
Ne de,
"Zaloğlu Rüstem'in kılıcı"dır.
Bu güç,
Karanlığı yıkmak için,
Aydınlığa varmak için,
Devrimci saflarda hergün,
Halkın birleşen gücüdür.
Zararı yok
Bırak!
İnanmayanlar
Yine inanmasın.
Sen halkın bağrından doğdun,
Halkın bağrında yaşayacaksın.

VI
Merhaba Aydınlık, hoşgeldin!
Hoşgeldin, elli yedi yıl sonra yeniden.
Nefeslere nefes katalım,
Türkülere türkü tutalım,
Silahlara silah çatalım.
Alın bir nefes de benden,
Bir türkü de benden olsun,
Bir silah da benden.
Şevkile,
Aşkile,
Hıncile.
Alın götürün en zorlu kavgalara,
Alın götürün diyorum beni de,
Göğsümün kafesine sığmayan,
Yüreğimile.

Değerli Hüseyin Salık,

Şiirinizde özenle işlenmiş bir duyarlık var. Bir anlık bir duygulanmayla içinden geldiği gibi yazan birinin şiiri değil. Belli ki Nazım Hikmet, Ahmet Arif, Enver Gökçe gibi ustaları alıcı gözle incelemişsiniz. Yalnızca özü iletmekle yetinmiyor, biçime de önem veriyorsunuz.

Şiirinizi bölümler halinde incelemeye geçmeden önce, uzunluğu üzerinde durmak istiyoruz. Uzun şiir yazarken gözönünde tutulması gereken nokta şu: Şiirin ana düşüncesini açmaya, geliştirmeye hizmet ettiği ölçüde yazmalı; bu ana düşünceyi anlatırken tekrarlamalardan kaçınmalı, ana düşünceyi dağıtan fazlalıklardan arındırmalı şiiri.

Bu açıdan bakıldığında şiirinizin bu kadar uzun olmasına gerek yok. Örneğin, ilk üç bölüm tek bir bölüm olarak işlenebilir, daha kısa ve özlü anlatılabilirdi. Birinci bölümdeki çarpıcı şiirsellik, ikinci ve üçüncü bölümlerdeki uzama nedeniyle zayıflıyor ve şiirde bir düşmeye yol açıyor.

Şiirin en başarılı bölümü, dördüncü bölüm. Buradaki şiirselliğin, öz ile biçim arasındaki uyumlu zenginliğin kaynağı, yaşanmış bir gerçeği dile getirmeniz. Duygu ve düşünceleri, genelleştirilmiş benzetmelerle soyutlamak yerine, yaşanmış gerçeklerle somutlamak, yazılanların gerçekten şiir olmasını sağlıyor.

Öte yandan, şiirin en zayıf bölümü beşinci bölüm. Burada şiir yazmayı bir yana bırakıp, siyasi tahlil yapmaya girişmişsiniz. Bu bölümdeki dizeleri yanyana cümleler olarak dizsek, siyasi bir metin çıkar ortaya.

Şiirin altıncı bölümü ise Enver Gökçe'den etkilenmenin yoğun izlerini taşıyor. Gökçe'nin "İlk Adım" şiirinden duyarlık olarak da biçim olarak da etkilenmişsiniz. Oysa bu öykünme, şiirin zayıflamasına yol açıyor. Son bölümde son söylediğiniz sözle etkili olmak isterken, kişisel duyarlığınızın damgasını taşımayan bu dizeler nedeniyle amaçlanan etki sağlanmıyor. Bundan sakınmaya çalışın.

Çalışmalarınızda başarılar dileriz.

Yeni SPOR 70'e

Kajganiç'in anısına Galatasaray-Kızılyıldız karşılaşıyor

İvançeviç, Antiç ve Paunoviç Galatasaray'da yer alacak

İSTANBUL (ÖZEL)

Geçen yıl Galatasaray kalesini korurken geçirdiği bir trafik kazasında ölen Yugoslav kaleci Kajganiç'in anısına Galatasaray takımı ile Yugoslav Kızılyıldız takımları İstanbul İnönü stadında karşı karşıya geliyor. Dün akşam İstanbul'a gelen konuk Yugoslav takımında 6 milli futbolcu bulunuyor. Fenerbahçe'de oynayan Yugoslav futbolcular İvançeviç'le Antiç'in ve Beşiktaş'lı Paunoviç'in de Galatasaray takımında yeralacağı bildiriliyor.

Yarının güreşçileri yetişiyor

Minikler Güreş Karşılaşmaları İstanbul'da yapıldı

İSTANBUL (ÖZEL)

İstanbul Minikler Birinciliği Serbest Güreş karşılaşmaları 20-21 Mayıs günleri İstanbul Güreş İhtisas Kulübü Güreş Salonunda yapıldı. Karşılaşmalara İstanbul Bölgesi kulüplerinden yaklaşık olarak 100 minik güreşçi katıldı. Minik güreşçilerin karşılaşmaları zevkli ve heyecanlı geçti. Pazar günü yapılan finallerden sonra derece alan güreşçilere ödülleri verildi.

27 kilo olduğu halde 36 kiloda güreşen Bekir Yüce sıkletinde üçüncü oldu.

Bayanlar 400 engellide 3 Türkiye rekoru kırıldı

İSTANBUL(ÖZEL)

İstanbul'da ilk kez yapılan bayanlar 400 metre engelli yarışmalarında üç Türkiye rekoru kırıldı.

Karşılaşmalarda alınan sonuçlar ve yeni rekorların sahipleri şunlar:

Yıldız bayanlar: 1. Hülya Arın 1.24.2 (Spor Yazarları Kulübü)

Genç Bayanlar: 1. Nurdan Ocaklı 1.20.0 (Galatasaray)

Büyük Bayanlar: 1. Katrin Paker 1.16.9. (Galatasaray)

Türkiye rekortmeni Nurdan Ocaklı.

Ayık: "Bazen güreşin ata sporumuz olduğundan kuşku duyuyorum"

- "Yabancı antrenörlerin hiç bir yararı yok"
- "Ruslar sık sık güreş takımlarını değiştiriyor. Bunun nedeni dopingtir"

Güreş Federasyonu başkanı Ahmet Ayık Beden Terbiyesi Gn. Md. Basın müşaviri Rıza Sümer, Güreş Federasyonu as başkanı Metin Hassoy gazetemizi ziyaret etti.

Ankara büromuzu ziyaret eden Güreş Federasyonu Başkanı Ahmet Ayık'la güreş üzerine bir söyleşide bulunduk.

Biz daha sorulara başlamadan Ahmet Ayık anlatmaya başladı.

"Güreşin sorunları amatör sporun sorunlarından ayrı tutulamaz. Bakıyoruz. 42 milyonluk Türkiye'de 500 lisanslı güreşçi var. Bulgaristan'da ise 50.000 lisanslı güreşçi var. Onlar, güreş ata sporumuz diyor. Ben bazen güreşin ata sporumuz olduğundan kuşku duyuyorum. Bugüne kadar yapılan olimpiyatlarda hep güreşte madalya aldık. Bu da bizim için güreşin ne kadar önemli olduğunu göstermeye yeterli. Bugün güreşçilerimiz özellikle teknik bakımdan zayıf olduğu için ayakta boğuşmak zorunda kalıyor. Eski oyunlar bugün uygulanmıyor. Güreşte sürekli olarak yönetmelikler değişiyor. Bu bizim için yararlı oluyor. Mesela oyun minder dışına çıksa bile puan veriliyor."

Araya girip soruyoruz: "Teknik ve taktik yönden zayıf olduğumuz söyleniyor, sizce yabancı antrenörlerin gelmesi buna çözüm olabilir mi?

Ayık sorumuza şu cevabı veriyor.

"Bence yabancı antrenörlerinhiçbir yararı yok. Sadece güreşte değil, diğer dallarda da yabancı antrenörlerin faydası olmuyor. Bu yüzden ben yabancı antrenörlerin gelmesine karşıyım. Aslında kendimize has oyunlarımız var. Bu oyunları yeni kuşaklar bilmiyor. Eğer eski oyunları gençlere öğretebilirsek teknik eksikliğimizi ortadan kaldırabiliriz. Biz kendi hocalarımızı yetiştirmeliyiz. Bunun için onların eğitilmesi gerekir. Onların eğitilmesi yurt içinde yapılırsa daha yararlı olur. Birde kendini FİLA'ya kabul ettirmiş yabancı antrenörlere kurs verdirerek hocalarımızın seviyesini artırabiliriz."

Güreşin şimdiki durumunu hangi nedenlere bağlıyorsunuz?

"Güreş sporunu genellikle kırsal kesimin çocukları yapıyor. Kent çocukları bu spora pek ilgi göstermiyor. Yani güreşçilerin çoğu köy kökenlidir. Bu çocuklar genellikle karakucaktan yetişir. Mesela ben karakucağa 9 yaşında başladım. Minder güreşine ancak 1958 yılında çıkabildim. Güreşin daha ilerletilmesi için alt yapılar kurulmalı, tesis yapılmalı. Bizim büyüklü küçüklü 50 minderimiz var. Başka ülkelere bakıyoruz: Yüzlerce nizami minderleri var. Bir de antrenör meselesi var. Adamlara 2500 lira maaş veriyoruz. Bu şekilde onları güreşe bağlayamayız. Güreşçilerde de aynı durum söz konusu. Federasyon olarak para haracama yetkimiz yok. Sık sık federasyon değiştiğinden yapılan programlar da değişiyor. Tabii buna bağlı olarak yapılan bütün çalışmalar boşa gidiyor."

Sohbet koyulaşıyor. Vaktin nasıl geçtiğini anlayamıyoruz koca Ayık'la. Ne var ki Ayık'ın vakti kıymetli, izin istiyor. Biz de son bir soru için onun iznini istiyoruz.

Avrupa Güreş Şampiyonasında doping olayları görüldü. Bu konudaki düşüncenizi öğrenebilirmiyiz?

Bulgaristan'daki Avrupa güreş şampiyonasında Rusların doping yaptığı tespit edildi. Bu yüzden FİLA 48 kg. güreşçilerini diskalifiye etti. Doping sporcuların bünyesine çok zarar verir. Bu yüzden dikkat ederseniz Rusların sık sık güreş takımını değiştirdiği görülür. Dopingin etkisi çok kısa süreli olduğundan Rusya'da bir güreşçi çok çabuk parlar, çabucak da kaybolur.

Son olarak şunu belirtmek istiyorum:

Eğer güreş sporunu ilerletmek istiyorsak alt yapı, tesis ve malzeme olanakları sağlanmalı, sporucu ve antrenörler spor yaşamlarını sürdürebilmek için başka işe muhtaç olmamalı. Bizim yaptığımız bütün çalışmalar Türk güreşini diriltmek için."

Ahmet Ayık'a en içten başarı dileklerimizi iletiyoruz.

Avrupa Serbest Güreş Şampiyonasının ardından

Abdurrahman Çoban
Beden eğitimi öğretmeni
Güreş hocası

Her şampiyonadan sonra yazılır çizilir. Bunların birçoğu gerçeği yansıtır. Gel gör ki bunlardan dersler çıkarmak, hatalarımızı düzeltmek yerine bir sonraki turnuvada, milli maçta aynı hatalar tekrarlanır.

17 ülke arasında dördüncülük başarılı diyenler çıkabilir. Bizler millet olarak yıllardır güreşiyoruz. Yaşarlar, Celaller, Nasuhlar, Gazanferler hatta yeni kuşaklar dediğimiz Hüseyinler, Dağıstanlılar, Hamitler, Federasyon başkanı Ayıklar uluslararası turnuvalarda ülkemizi başarı ile temsil etmişti. Şimdi bırakalım birinciliği, sıkletinde dereceye girecek güreşçilere hasret kaldık. Diğer uluslar güreşi öğrenirken biz yerimizde saydık.

İşin gerçeği şu: Ülkeler güreşte dev adımlarla ilerliyorlar. Bu ülkelerin teknik adamları oturup, güreşe getirecekleri yenilikleri teknik, taktik ve kondüsyon yönünden tartışırken, yeni yeni önlemler alırken biz hâlâ hata şu güreşçideydi, yok antrenördeydi, yok kondisyonerdeydi gibi kısır tartışmaları sürdürüyoruz. Diğer ülkeler güreş oyunları ile yetinmeyip, judoyu, tekvandoyu, karateyi inceleyip bunları güreşle birleştirip yeni yeni oyunlar buluyorlar. Biz ise hâlâ kırk yıllık oyunlar peşindeyiz. Geçenlerde bir milli güreşçimizle konuşuyorduk. "Abi, adamlar öyle oyunlar bulmuşlar ki şaşkına dönüyoruz" diyor. Döneriz ya. Şöyle bir güreş şurasının toplandığını, antrenör ve teknik sorumluların çalışmalarını denetleyen, onlara yeni kurslar açan, bilgi ve görgülerini artıran seminerler düzenlediğini hiç gördünüz mü?

Ayıp değil ki, bilmiyorsak öğrenelim. Oturup ona buna kabahat bulmaktan vazgeçip kendimize yeni bir güreş siyaseti çizelim. Antrenörlerimizi, teknik adamlarımızı önce eğitelim, sonra salonlarımıza salalım ve çalışmalarını denetleyelim. Bir avuç miyadı dolmuş güreşçiyi değil, gerçekten hak edeni seçelim. Güreşçilerimize bol bol iç ve dış temas yaptırıp, tecrübelerini artıralım. Ve nihayet gerçek sporcu kaynağı olarak okullara yönelelim.

Çıkış yolu buralarda bence.

Komandolar Ankara'da Gökdeleni...

(Baştarafı 1. Sayfada)

sonra binanın çevresi polis tarafından kuşatıldı. Daha sonra binaya giren polis birlikleri işgalcileri çıkartıp gözaltına aldılar.

Ancak olaylar bununla da bitmedi. Kızılay'da çeşitli yerlerde toplanan komandolar slogan bağırırken, başka bir grup da onlara karşı sloganlar attı.

Dairelerin öğle tatiline rastlaması nedeniyle, Kızılay'da büyük bir kalabalık bulunduğundan polis, panzerlerden sık sık halka dağılmaları için çağrıda bulundu.

Set Kafeteryadan boşaltılan komandolar, Kızılay Meydanında toplandılar. İzmir Caddesine doğru yürümek isteyen komandolar, burada bir grup genç tarafından engellenmek istendi. "Kahrolsun Komünistler", "Hükümet İstifa", "Milli Devlet Güçlü İktidar" sloganlarını bağıran komandolarla İzmir Caddesinde toplananlar arasında taşlı sopalı kavga başladı. Taşlı kavgada çevrede bulunan bazı otoların ve Yeni Karamürsel mağazasının camları kırıldı. Polis olayı bastırmaya çalıştı. Bu arada 60 kadar komando, polis arabasıyla emniyete götürülürken, polis arabası komandolar tarafından taşlandı.

Olayların büyümesi üzerine Kızılay'a gelen toplum polisi meydanda toplanan kalabalık grupları dağıttı. Olayla ilgili olarak 127 komandonun gözaltına alındığı bildirildi.

Öte yandan Kızılay'daki olaylara müdahele eden polis bir gence "dur" ihtarında bulundu. İhtara uymayarak kaçmaya başlayan şahsa polis arkadan ateş etti ve omuzundan yaraladı. Polis daha sonra yaralı şahsı yakalayarak gözaltına aldı. Gencin kimliği açıklanmadı.

ADANA'DA

21 Mayıs günü akşam üzeri TİKP'nin İstanbul'daki gecesi için bilet satarken, Adana Erkek öğrenci yurdu civarından geçen Burhan Tekin adlı öğrenci Ülkü Ocaklı komandoların saldırısına uğradı. Komandolar öğrenciyi karnından bıçaklayarak kaçtılar. Burhan Tekin Adana Numune Hastanesinde ameliyat edildi. Adana Devrimci Liseliler Birliği üyesi olduğu bildirilen Burhan Tekin'i , Adana Erkek Lisesi öğrencilerinden Ali Özaydınlı adlı komandonun bıçakladığı ileri sürüldü.

İSTANBUL'DA

Tozkoparan'da Karakol civarında bir gruba kimlikleri belirsiz kişiler tarafından ateş açıldı, Aydın Seyit adında bir işçi ayağından hafif yaralandı.

Daha sonra Tozkoparan'ın gecekondu mevkiinde arama yapan Bakırköy gece ekibine ateş açıldı. Olayda yaralanan ya da ölen olmadı.

Aksaray Meydanında gece duvarlara yazı yazan bir guruba kimlikleri belirlenemeyen kişiler tarafından ateş açıldı. O sırada oradan geçmekte olan Sirkeci Garında görevli Ziya Esener sol omuzundan, garsonluk yapan Mithat Akçiçek sol bacağından ve Mehmet Gölşah adlı bir şahıs da kalçasından yaralandı.

Kocamustafapaşa'daki Isparta Öğrenci Yurdu önünde bulunan öğrencilere kimlikleri belirsiz kişiler tarafından yaylım ateşi açıldı, yurtta kalan öğrencilerden Ahmet Fıçıcı ve Ahmet Ateşli çeşitli yerlerinden vurularak yaralandı. Yaralılar Samatya SSK Hastanesine kaldırıldı. Yaralı öğrencilerin sağlık durumlarında endişe edilecek bir şey olmadığı hastane yetkililerince bildirildi.

Öte yandan, MHP Beşiktaş şubesi önüne yazı yazan dört MHP'li, polis tarafından gözaltına alındı.

Kadıköy Mühendislik Yüksek Okulunu işgal eden komandolar güvenlik kuvvetleri tarafından gözaltına alındı. Okul, olay nedeniyle iki gün öğretime ara verdi. Bu arada işgal altındayken okula dışardan ateş açıldı. 36 işgalcinin gözaltına alınmasıyla okuldaki işgal kalktı.

Türk Ticaret Bankasının İstanbul Kasımpaşa Şubesi, silahlı iki kişi tarafından soyuldu. Soyguncular banka şubesinden 179 bin lira alarak kaçtılar.

Maltepe'de ise, Ülkü Ocakları binasının önünde dün akşam saat 17.30 sıralarında silahlı çatışma çıktı. Olay sırasında Ruhi Ak ayağından yaralandı. Yaralı hastanede tedavi altına alındı.

URFA'DA

Önceki gün gece 01.00 sıralarında, Hürriyet ilkokulu müdürü Osman Ertan'ın, Hürriyet semtindeki evine patlayıcı madde atıldı. Olayda can kaybı olmadı, evde büyük hasar meydana geldi.

Urfa'nın Hilvan ilçesinde, kimliği belirlenemeyen kişiler, Hasan Kevgir'i öldürdü, Hüseyin Bezer ve Mehmet Şimik'i yaraladı. Silah sesleri üzerine olay yerine gelen polisler, yerde kanlar içinde yatan 3 kişi ile karşılaştı. Hasan Kevgir hastaneye kaldırılırken öldü, 2 yaralı tedavi altına alındı. 3 kişinin otomatik tabancayla tarandıkları açıklandı.

ANKARA'DA

Altındağ Ziraat Mahallesinde oturan Suat Albostan açılan ateş sonunda ağır yaralandı. Olayla ilgili olarak Özer Alemdar ve dört arkadaşı güvenlik kuvvetlerince gözaltına alındı.

Aktepe Bursa Caddesinde Sıdıka Aykent'in evine gece patlayıcı madde atıldı, binanın ve yakınındaki binaların camları kırıldı.

Demirel, Ecevit'i ikiyüzlülükle suçladı

ANKARA (AA)

AP Genel Başkanı Süleyman Demirel, Başbakan Ecevit'in valiler toplantısında yaptığı konuşmaya çattı. Ecevit'i "ikiyüzlülük" ve "entrikacılıkla" itham eden Demirel, "Ulusal birliği, ulusal dayanışmayı bölen de parçalayan da Ecevit'tir" dedi.

Süleyman Demirel şöyle konuştu:

"Solculuk yokken ülke rahattı. Solculuk çıktıktan sonra ülkenin rahatı bozulmuştur. Solculuğa sahip çıkan, komünizmi ve anarşiyi himaye ederek ülkemize bölücülüğü ve anarşi yangınını sokan Ecevit'tir.

"Sınıf kavgasını, toprak ve sabitleri işgal ve teşvik eden kendisidir. İşçi bütünlüğünü bölen kendisidir. Bir kısım gençleri Ay-Yıldızlı bayrağın altından ayırarak solculuk kampına çeken kendisidir. Polisi gerçek polis ve gerçek olmayan polis diye ayıran ve hasta ilan eden de kendisidir. Ülkemizin Doğusunda yaşayan vatandaşlarımızın zihnini bozarak, "Doğuya komando, Batıya fabrika" diyerek ezen ve ezilen edebiyatı ile bölücü mitingler düzenleyen kendisidir.

Gerektiğinde...

(Baştarafı 1. Sayfada)

alınan konuların da değerlendirmesi yapıldı.

Saat 9.30'da Bakanlar Kurulu salonunda yapılan Milli Güvenlik Kurulu toplantısına rahatsız olan Cumhurbaşkanı Fahri Korutürk katılamadı. Toplantıya Cumhurbaşkanını temsilen Cumhurbaşkanlığı Genel Sekreteri Haluk Bayülken, Başbakan, Başbakan Yardımcıları, ilgili Bakanlar, ve komutanlar katıldılar.

Milli Güvenlik Kurulu toplantısında valilerin yetkilerinin artırılmasının yanı sıra, olaylarda polis ve jandarmadan başka ordunun da müdahalesinin sağlanması, olaylarda iz sürülmesi için istihbaratın yeniden örgütlenmesi ve vurucu timler kurulması kararı alındı. Daha önce kapatılmış bulunan cinayet dosyalarının da açılması kararlaştırıldı.

Türkiye-Pakistan Ekonomik görüşmeleri tamamlandı

Pakistan ile her alanda işbirliği geliştiriliyor

ANKARA (ÖZEL)

Türkiye-Pakistan Ekonomik ve Teknik İşbirliği Ortak Komisyonunun 2. dönem toplantısı sona erdi ve bir protokol imzalandı. Protokolü Türkiye adına Ticaret Bakanı Teoman Köprülüler, Pakistan adına Serdar Hacı Maula Belksh Soomoro imzaladı.

İmza töreninde konuşan Teoman Köprülüler, iki ülke arasındaki ticaretin geliştirilmesinden memnunluk duyduğunu belirtti ve şunları söyledi:

"Dost ve kardeş Pakistan'la Türkiye arasında ticaret iki ülke yararına geliştirildi. Bu arada bizim pirinç ve fuel-oil gereksinmelerimizin artarak, Pakistan'dan sağlanmasına karşılık, Pakistan'ın çimento ve buğday gibi ihtiyaçlarının daha büyük miktarlarda ülkemizce sağlanması kararlaştırıldı."

Pakistan'la yapılan anlaşmaya göre ayrıca nakliye, ticaretin artırılması için kamu ve özel kesimlerin karşılıklı ziyaretleri, uluslararası fuarlara katılma konusunda birlikte hareket edilmesi de kararlaştırıldı. Bunların yanı sıra sanayi tekniğinde mamul madde ticaretinde gerekli kolaylığın sağlanması, haberleşme olanaklarının artırılması, nükleer enerji ve tıp alanında işbirliği ve Pakistan Bilimsel ve Endüstri Araştırma Konseyi ile Maden Tetkik Arama Enstitüsü arasındaki işbirliği geliştirilecek. Protokol sonunda Pakistan'a satılacak 50 bin ton buğdayın 100 bin tona çıkartılması da kararlaştırıldı. Pakistan'dan alınması kararlaştırılan 50 bin ton pirincin 10 bin tonunun dışında, geriye kalanı da 20'şer bin tonluk iki postada Türkiye'ye gelecek.

Yedek Parça imalcileri Kooperatifinin Kongresi yapıldı

İSTANBUL (ÖZEL)

Sınırlı Sorumlu İstanbul Makine ve Yedek Parça imalcileri Küçük Sanat Kooperatifi'nin II Genel Olağan Kongresi dün İstanbul Sheraton otelinde yapıldı.

Üyelerden Osman Arı konuşmasında "Emperyalizmle bağlarımızı koparmak için Milli Sanayimizi geliştirmek gerekir. Milli Demokratik Devrimini tamamlamayan halkın Milli Sanayisini kurması imkansızdır. Çünkü milli sanayiyi önleyen güçler iktidarlardır" dedi.

Daha sonra söz alan üye Ünal Kalaylı ise esnaf ve sanatkarların birlik olup iktidarların önüne dikilmeleri gerektiğini belirtti.

Yapılan seçimlerde eski yönetim yeniden seçildi.

Schmidt...

(Baştarafı 1. Sayfada)

"Senatonun ittifakın güney kanadını ayakta tutan, NATO'nun kilit ülkesi Türkiye'ye askeri yardımı engellemekle vahim bir hata işlediği kanısındayım. Bu hiç kuşkusuz NATO'yu Akdeniz'de zayıflatmıştır. Başkan Carter, Türkiye'ye askeri yardımdan yanadır, ancak Senato bu tutumda değildir. Son derece hassas politikalara uygulanan kısıtlamalardan kaygı duymaktayım."

RCD Toplantısı için gelen Pakistan Dışişleri Bakanı:

Ağa Şahi: Türkiye'nin jeopolitik sorunlarını da görüşeceğiz

ANKARA (AA)

Pakistan Dışişleri Bakanı Ağa Şahi, Bölgesel Kalkınma ve İşbirliği Örgütü (RCD) toplantısına katılmak üzere bu sabah Ankara'ya geldi. Ağa Şahi'yi Esenboğa Havaalanında Dışişleri Bakanı Gündüz Ökçün ve Pakistan'ın Ankara Büyükelçisi Altaf Ahmed Sheyh karşılamışlardır.

Pakistan Dışişleri Bakanı Ağa Şahi, Esenboğa Havaalanında verdiği demeçte, "RCD toplantısı dolayısıyla Türkiye'nin bazı jeopolitik sorunları üzerinde de görüşmeler yapacağız. Ayrıca ikili ticari ilişkilerin artırılması için bazı yeni girişimlerde bulunacağım" dedi.

Ağa Şahi, daha sonra şöyle konuştu:

"Nisan ayında da Türkiye'ye gelerek, Başbakan Bülent Ecevit ve Dışişleri Bakanı Gündüz Ökçün ile Türkiye ve Pakistan'ı ilgilendiren çok yararlı görüşmeler yapmıştık. Şimdi RCD Bakanlar Kurulu toplantısı nedeniyle tekrar Türkiye'ye geldim. Türkiye, Pakistan ve İran arasındaki ilişkiler bu toplantıda ele alınacaktır. Ayrıca uluslararası sorunlar üzerinde de ortak görüşler saptamaya çalışacağız."

Dışişleri Bakanı Gündüz Ökçün de, Türkiye ile Pakistan arasındaki ticari ve ekonomik ilişkilerin her geçen gün arttığını belirtti ve şöyle dedi:

"RCD toplantısından Türkiye, İran ve Pakistan Dışişleri Bakanları bölge sorunları ile karşılıklı dayanışma, iktisadi işbirliği konularını araştıracaklardır. Bu toplantıda bölgesel kalkınmayı sağlayacak işbirliğinin doğacağını ümit ediyorum."

RCD Bakanlar Konseyi Toplantısı bugüne ertelendi

ANKARA (ÖZEL)

Dün başlaması gereken RCD Bakanlar Konseyi toplantısı İran Dışişleri Bakanı Abbas Ali Halatbari'nin gecikmesi yüzünden bugüne ertelendi. İki gün sürecek toplantıda, RCD Koordinasyon Komitesi tarafından hazırlanıp Bölgesel Planlama Konseyince onaylanmış olan rapor görüşülecek.

Bu dönem toplantılarında ele alınacak önemli konular arasında özellikle RCD Kalkınma Bankası, RCD Sigorta Şirketi ve RCD Denizcilik Hizmetleri Şirketinin kurulması yer alıyor.

RCD Örgütüne hukuki nitelik kazandırmak ve RCD sekreteryasını uluslararası bir örgüte dönüştürmek amacıyla 12 Mart 1971'de imzalanan İzmir Anlaşması üye ülkelerin meclislerince onaylandıktan sonra yürürlüğe girecek. Bu anlaşmanın en önemli maddelerinden biri, 10 yıl içinde bir serbest ticaret bölgesinin kurulması.

İran Dışişleri Bakanı Abbas Ali Halatbari'nin Türkiye'ye gelişinin İran'daki iç karışıklıklar yüzünden geciktiği bildiriliyor.

"Milli savunma..."

(Baştarafı 1. Sayfada)

şunları söyledi:

"Camilerimizin suyu akmıyor. Belediyenin çare bulmasını, Adana'nın köy olmaktan kurtarılmasını istiyoruz." Ağır sanayi hamlesini işsizliği ortadan kaldırmak amacıyla ortaya attıklarını belirten Çalışkan, bunun CHP tarafından önce karşı çıkılırken şimdi benimsenmiş gibi gözüktüğünü, fakat fabrikaların planının değil, yerinin benimsenmediğini, bununsa samimiyetsiz bir tutum olduğunu söyledi.

MSP Merkez İlçe Başkanı Süleyman Çalışkan "Ecevit'in 'Rusya bizim için tehlike değildir' ve 'silahlarımızın markasını değiştireceğiz' nasıl karşılıyorsunuz" sorusuna şöyle cevap verdi:

"Gerek ABD'nin ambargo uygulaması, gerekse hükümetin Rusya'dan silah alacağız demesi bizim görüşümüzü doğruladı. Bize dışardan dost olmaz. Silahımızı bir yere bağlı tutarsak, milli savunma söz konusu olduğunda dün ABD'nin ambargo uyguladığı gibi, yarın Rusya da ambargo uygular. Biz kendi imkanlarımızla milli savunma için gerekli silahlarımızı yapmalıyız. Dışa bağlı kafa iktidarda kaldıkça milli savunma meselemiz de böyle dışa bağımlı olarak sürer gider. 'Silahlarımızın markasını değiştireceğiz' sözü ABD'den almaktan vaz geçip Rusya'dan alacağız yerine kendimiz yapacağız şeklinde söylenseydi sevinirdik. Gönlümüz bunu isterdi".

Dokuz sondaj...

(Baştarafı 1. Sayfada)

"İlgililerin ilgisizliği yüzünden bugün bu iş kolunun en kritik ünitesi olan Batman Dörtyol boru hattında da greve geçiyoruz.

"TPA Ortaklığına bağlı işyerlerindeki grev kararlarımızda olduğu gibi. Petrol-İş'in tüm grevleri Bakanlar Kurulu tarafından ertelendi. 90 günlük süre içinde sözleşmeyi sonuçlandıracak hiç bir olumlu girişimde bulunulmadı. 6' bin üyemiz için Petrol Ofis'te, 6500 üyemiz için Azot Sanayiinde, 1500 üyemiz için Etibank'ta sözleşme müzakereleri sürdürülmektedir. İpraş Rafinerisinde çalışan ve DGM direnişleri sırasında atılan işçilerin işlerine iadesi de isteklerimiz arasındadır."

Cevdet Selvi, "Fiyat artışları durdurulmadıkça, ev kiraları dondurulmadıkça, sendikaların bu tutumunu kınamak mümkün değildir" dedi.

Öte yandan beş gün önce, TPAO işçilerinin başlattığı grevin, kademeli olarak yaygınlaştırıldığı bildirildi. Daha önce grev dışı bırakılan dokuz sondaj kulesinde çalışan işçilerin bir bölümü de dün sabah greve katıldı.

İlgililer, dokuz sondaj kulesinde beş gün önce çalışmanın durmasının sakıncalı görüldüğü için grev uygulamasına geçilmediğini belirttiler. Batman'dan İskenderun'a petrol nakleden boru hattında da bu sabahtan itibaren grev uygulanacağı açıklandı.

Lizbon...

(Baştarafı 1. Sayfada)

Moskova yanlısı Portekiz Komünist Partisi temsilcileri olay çıkarmak istediler. Pemta Otelindeki konferans salonuna bomba konulduğu ihbarı yapıldı. Fakat yapılan arama sonucu ihbarın asılsız olduğu anlaşıldı. Konferans yöneticileri bu provokasyonun Sovyetler Birliği ve Portekizli revizyonistler tarafından yapıldığını söylediler.

Avrupa ve diğer kıtalardan birçok önemli şahsiyetin katıldığı bu konferans Cuma akşamı yapılan Başkanlık Divanı seçimleriyle başladı. Konferansın açılış konuşmasını Portekiz Çalışma Bakanı yaptı. Çalışmaların başarıyla sonuçlanması ve emperyalist Rus tehdidine karşı olumlu adım atılması dileğinde bulundu.

Cumartesi günü yeniden çalışmalarına başlayan konferansta, ilk konuşmacı, Fransa Millet Meclisi Askeri Komisyonu eski başkanı Raymond Eronnd oldu.

Daha sonra Fransa Bağımsızlık ve Özgürlük Hareketi Dış İlişkiler Başkanı Jean Pierre Aeix, Portekizli Angelo Correa ve İspanya Devrimci Emekçiler Örgütü adına Amoncio Cobreno birer konuşma yaptılar. Fransa'dan Jean-Mare Eallet'nin konuşmasından sonra Avrupa Halk Birlikleri Federasyonu Genel Başkanı Yıldırım Dağyeli konuştu. Dağyeli, Rus sosyal-emperyalizminin Türkiye'deki yayılmacılığı ve askeri tehdidi üzerinde durdu. Dağyeli'nin konuşması dinleyicilerin büyük dikkatini çekti ve uzun uzun alkışlandı.

OECD...

(Baştarafı 1. Sayfada)

den alacaklı olan bütün OECD üyesi ülkelere açık tutuldu. Böylece Türkiye'den alacaklı olan bütün OECD üyesi ülkelere, erteleme için yapılacak anlaşmaları bu çalışma grubuna bağlı olarak yürütecekler.

Paris Kulübünün bir kurumu olarak oluşturulan çalışma grubu, ABD tarafından önerildi. IMF'nin önerilerinin uygulamaları konusunda verdiğimiz "niyet mektubu"ndan memnun kalmayan ABD, IMF'yi yaptığı önerilerin uygulanması konusunda zorlayıcı olmamakla suçladı. Paris Kulübü'nün bu görevi yerine getirerek Türkiye'nin daha sıkıya alınmasını istedi. Sıkı tutulması gereken önerilerin başında ise işçi ücretlerinin dondurulması geliyor. Paris Kulübü, IMF'ye oranla daha zorlayıcı. Önerileri çok daha sert.

Öte yandan, çalışma grubunun kurulması ile, borç ertelemeleri ile, yeni açılacak krediler konusu birbirinden ayrılıyor, yeni kredi açılması konusu Haziran ayı içerisinde yapılacak ayrı bir toplantıda ele alınacak.

Paris Kulübü çerçevesindeki çalışma grubu, Türkiye'nin OECD ülkelerine kısa süreli ticari borçları ile devlet borçlarının 8 yıl süre ile ertelenmesini kabul etti. Ertelenecek borçlarla ilgili olarak 3 yıllık bir ödemesiz süre tanındı. Ertelenecek borçlar ödemesi gecikmiş olanlar ile kısa sürede ödenmesi gerekenleri kapsıyor. Erteleme kapsamına alınan kısa süreli ödenmesi gereken borçlar için Haziran 1979 tarihi tespit edildi. Bu tarihe kadar ödenmesi gereken borçların tutarı 1,5 milyar doları buluyor.

Paris Kulübü...

(Baştarafı 1. Sayfada)

letilmeye başlatılmış daha sonra da aralarında Türkiye, Zaire, Kolombiya ve Şili gibi Üçüncü Dünya ülkelerinin bulunduğu 8 ülke için erteleme programları düzenlemiştir.

Bu kuruluş daha önce 1958 yılında borçlarını ödeyemez duruma düşen Türkiye'ye borçlarını ertelemek ve yeni borçlar vermek için yüzde 220 oranında devalüasyon yapılmasını ve bugünküne benzer "ekonomik önlemler" almasını şart koşmuştu.

Ancak Paris Kulübünün Türkiye'ye kabul ettirdiği şartlar ekonomiyi daha da batağa sürüklemiş ve Türkiye 1965'de tekrar bu kulübün karşısına çıkmak zorunda kalmıştır.

1838 yılında borç almaya başlayan Osmanlı İmparatorluğu 1880'lerden sonra bu borçları ödeyemez hale gelince karşısında Düyun-u Umumiye'yi bulmuştu.

Türkiye'den alacakların tahsili için kurulan Paris Kulübü bu bakımdan zamanımızın Düyun-u Umumiyesi olma yolunda ilerlemektedir.

"İman gücü"

(Baştarafı 1. Sayfada)

bir emperyalist olarak rakibine yetişmiştir ve 1968 Çekoslavakya işgali ile artık kendini göstermektedir. 1970'lerde durum daha da değişmiştir. ABD emperyalizmi Vietnam-Kamboçya ve Laos'ta yenilmiş, Portekiz, İspanya ve Yunanistan'daki Amerikancı faşist diktatörlükler yerini parlamenter rejimlere bırakmak zorunda kalmış, ABD dünyanın her yerinde büyük güçlükler içine düşmüş ve batmaya başlamıştır.

Sovyetler Birliği ise, artık birkaç günde Atlas Okyanusuna ulaşacak güce sahip olduğunu söylemektedir. Rusya, geleneksel silahlar alanında Batıyı birkaç misli geçerken, nükleer silahlar alanında da yetişmiş ve dengeyi değiştirmeye başlamıştır. Bütün bunlara bağlı olarak artık saldırının en büyük kaynağı değişmiş, inisiyatif Brejnevlerin eline geçmiştir.

İşte köprünün altından akan sular özetle bunlardır. 1956'nın yeni yetme kapitalist ülkesi, bugün dünyanın en büyük savaş makinesine sahip olan süper devletidir. Tabii o zamanla kıyaslanmayacak kadar küstah ve bütün sonradan görme emperyalistler gibi sınırsız bir hırsa sahip.

Görüldüğü gibi köprünün altından su falan değil, Çapanoğlu çıkmaktadır.

Ama Örsan Öymen'lerin mantığı buna da cevap buluyor:

Bir emperyalist ne kadar mı saldırgandır, sen de onun önünde o kadar eğileceksin. 1956'da esas saldırgan ABD olduğuna göre, ülkeyi bu muhteşem "müttefike" teslim edip, Sovyetler Birliği'ne karşı bağımsızlık taslayacaksın. Denge değişti ve artık dünyanın haracını yemeye hazırlanan yeni bir kabadayı mı ortaya çıktı, eh sen de artık ABD emperyalizmine kafa tutabilirsin.

Köprünün altından akan su, anlaşıldığına göre boyun eğilecek efendinin değişmesi oluyor.

Gerekçe ise hazır:

"Sen, NATO'ya göre üç kat daha güçlü bir konvansiyonel silah potansiyeline sahip Rusya'yı mı durduracaksın?"

Arkasından da çağımızın ilk milli Kurtuluş Savaşını vermiş bir milletle alay geliyor:

"Hâlâ eski kafadayız..."

"İman gücüyle, Allah Allah diyerekten ve de kılıçları kınından çekip kelle uçuraraktan. Kendinden şu kadar bin asker güçlü düşmanı bir anda altederekten..."

Bari bu satırları 19 Mayıs günü yazmasalardı. Örsan Öymen'in alay etmeye kalktığı bütün bu işleri bu millet başardı.

Nedir sizin "yeni kafanız"?

Hangi emperyalist güçlüyse onun önünde takla atmak mı?

Madem Sovyet sosyal-emperyalistleri üç kat güçlendi, buna karşı tedbir, üç kat daha fazla eğilmek midir?

Savaşın sonucunu belirleyen şey, sizin yazdığınız gibi "savaş tekniği" midir, yoksa insan mıdır? Savaşın sonucunu her zaman sizin alay ettiğiniz "iman gücü" tayin etmiştir. Bir milletin bağımsızlık ve özgürlüğe duyduğu imandan daha güçlü bir silah yoktur. Savaşmaya ve yenmeye cesaret eden bir halk, üstün silahları olan bir emperyalisti altedebilir.

Türkiye'nin yiğit halkı bunu 1920'lerde kanıtladı. Vietnam, Kamboçya ve Laos halklarının dişinden tırnağına kadar silahlı ABD emperyalizmine karşı kazandığı zaferin üzerinden beş yıl bile geçmedi.

Tabii bu gerçeği, Tanzimat aydınının veya Kurtuluş Savaşı yıllarındaki mandacıların kafasıyla anlamaya imkan yoktur.

Not: Dünkü başyazımızın 20. paragrafında dizgi hatası olmuştur. Doğrusu aşağıdaki gibidir. Düzeltir, özür dileriz.

Yani, Türkiye doğrudan doğruya tehdit altındadır, topun ağzındadır. Eğer Türkiye'yi atmaya kıyamadığınız eskimiş çeçraplarınız gibi, Yeni Çarların ayaklarının altına paspas yapacaksanız, o pek hoşunuza giden modaya sanlabilirsiniz.

İtalyan Ulaştırma Bakanı...

(Baştarafı 1. Sayfada)

ma ve Deniz Ticareti Bakanı Vittorino Colombo, Başbakan Yardımcısı Deng Siao-ping ile görüştü. Deng Siao-ping, ülkesinin İtalya'ya petrol satmaya hazır olduğunu söyledi.

Çin Halk Cumhuriyeti Başbakan Yardımcısı Deng Siao-ping, iki ülke arasında ticaretin gelişmesi için somut olanaklar bulunduğunu belirtti. Deng Siao-ping, İtalyan Hıristiyan Demokrat Parti Başkanı Aldo Moro'nun Kızıl Tugaylar tarafından öldürülmesine de değinerek, "Çin, bu çeşit korsanlık ve tedhiş eylemlerini her zaman kınamaktadır. Bu hareketleri düzenleyen Kızıl Tugayların, Marksizm-Leninizm'den ve Başkan Mao'nun düşüncelerinden esinlendiklerini öne sürmeleri şaşılacak bir şeydir. Bu son derece saçma. Esin kaynaklarını ve eylemlerinin başlangıç noktasını bu yüzden başka yerde aramak gerekir" dedi.

Dün dört Eğitim Enstitüsü daha açıldı

İSTANBUL (ÖZEL)

Kırşehir, İstanbul Atatürk, İstanbul Ortaköy ve Bingöl Eğitim Enstitüleri dün öğrenime açıldı.

Eğitim Enstitülerinin açılışı sırasında çok sayıda polis ve jandarmanın tertibat almak üzere görevlendirildiği göze çarpıyordu.

İstanbul Atatürk Eğitim Enstitüsünde Kartal 2. Komando Alayı ve çok sayıda polis ve 8 panzer okul çevresine ve içine yerleştirilmişti. Atatürk Eğitim Enstitüsü Okul Müdürünün yaptığı konuşmayla açıldı. Okul Müdürü Mustafa Sungurhon yaptığı konuşmada, ülkenin bir bunalım içinde bulunduğunu belirterek şöyle dedi:

"Herkes halka hizmet etmek istediğini söylüyor. Halk çatışmalardan bıktı. Sükunet içersinde okula gidip gelmenizi ve birbirinize hoşgörülü davranmanızı istiyor. Halk böyle davranmayan gençleri karşısında görüyor. Sizler ilerinin öğretmen adayları olarak halka karşı daha da sorumlu olmalısınız. Aranızdaki meseleleri şiddetle değil, konuşarak çözün.

"Biz Atatürk Eğitim Enstitüsünü mutlaka okunabilir bir okul haline getireceğiz. Bunu sağlayamazsak ayrılıp gideceğiz. Can güvenliği ve öğrenim özgürlüğünü ortadan kaldırmaya çalışan bütün engelleri kıracağımıza inanıyoruz. Bütün öğrencilerin kendilerini huzur içersinde hissetmelerini bekliyoruz. Bu okulu öğrencilere rağmen yönetmeyeceğiz, ancak huzuru bozanlara karşı da gerekeni yapacağız."

Okul Müdürü gece bölümünün açılmasının ertelendiğini de bildirdi.

Bu arada bir öğrenciye saldıran komando gözaltına alındı. Sabah saat 07.00'de de polis Atatürk Eğitim Enstitüsünün karşısında bulunan ve komando yuvası olarak bilinen yurdu aradı.

TELEVİZYON

19.30 PİNOKYO
Çizgi film dizisinin "Yılanlı Dağ" adlı bölümü yayınlanacak.

20.00 BİR KONU, BİR KONUK
Jülide Gülizar, çağdaş haberleşme üzerine Dr. Ertuğrul Özkök ile bir söyleşi yapıyor. Yapım-yönetim: Tülay Eratalay.

20.30 HABERLER

21.05 BEŞ DAKİKA (Defineci Ömer)
Kırsal kesimden alınan mektupların çoğunda, bağ bahçe sahiplerinin, izinsiz olarak topraklarını kazan "Defineciler" den yakınması üzerine, Bolu'nun bir köyünde Köstebek Ömer adlı bir definecinin yaşamından bölümler sunan küçük bir oyun hazırlanmış. Oynayanlar: İhsan Sanıvar, Savaş Yurtta. Yapım: Yavuz Tarakçoğlu. Yönetim: Ayhan Karapars.

21.10 YÜZYILIN OYUNU
Program dizisinin "Süper Yıldızlar" adlı ikinci bölümü yayınlanacak.

21.35 TÜRK HAFİF MÜZİĞİ (Nil Burak)

22.00 TV OYUNU (Taşralı Bir Öğrenci)
Taşradan İstanbul'a üniversitede okumaya gelen bir öğrencinin büyük kente uyumsuzluğundan doğan bunalımları, yalnızlığı, arkadaş edinememesi ve üniversite çevresindeki olayların öğrenci üzerindeki olumsuz etkileri konu ediliyor. Oynayanlar: Mahmut Hekimoğlu, Gölgen Bengü, Raşit Hazel, Şebnem Ünal. Yapım-yönetim: Ünal Küpeli.

23.05 GÜNE BAKIŞ

RADYO

TRT1

05.05	Türküler, Oyun Havaları	16.00	BÖLGE HABERLERİ
06.02	GÜNAYDIN	16.05	Şarkılar
07.02	Köye Haberler	16.20	Türküler, Oyun Havaları
07.30	HABERLER	16.45	Hafif Batı Müziği
07.40	Sabahtan Sabaha	17.02	Akşama Doğru
09.02	Türkü Defteri	18.01	Çocuk Bahcesi
09.22	Türkçe Hafif Müzik	19.00	HABERLER
09.40	Çevre Sorunları	19.30	BÖLGESEL YAYIN
10.01	Arkası Yarın	20.15	Köy Dağarcığı
11.02	Şarkılar	20.40	Türküler, Oyun Havaları
12.20	Türküler Geçidi	21.02	Şarkılar
11.40	Hafif Batı Müziği	21.30	Müzik Magazın
12.00	BÖLGE HABERLERİ	23.00	HABERLER
12.10	Öğle Üzeri	23.10	Beraber ve Solo Şarkılar
13.00	HABERLER	23.40	Eski Melodiler
13.15	Oyun Havaları	24.00	Kısa Haberler
14.32	Beraber ve Solo Şarkılar	02.00	Geçe Konseri
15.01	Sizlerle Birlikte		

TRT2

08.00	GÜN BAŞLIYOR		zığı
08.30	Sabah Konseri	16.20	ARKASI YARIN
09.00	Olayların İçinden	16.40	Şarkılar
09.30	Çağdaş Türk Sanat Müziği (Erkın, Kodallı, Usmanbaş, Alnar)	17.00	Ses Ustaları
		18.00	Yurttan Sesler Erkekler Topluluğu
10.30	Verimlilik	18.30	Geleneklerimiz-Göreneklerimiz
11.00	Küçük Konser	19.30	Türküler (Kemal Koldaş)
11.20	Şarkılar (Radife Erten)	19.45	Üsküdar Musıki Cemiyeti
11.40	Dünden Bugüne Halk Ozanlarımız	20.15	Barok Muzik
12.10	Çeşitli Muzik	20.30	OLAYLARIN İÇİN—den
12.20	Sağlığımız	21.00	Türküler
12.40	Dünya Folklöründen	21.15	Sanat Dergisi
13.15	Hafif Müzik	21.45	Şarkılar,
13.30	OLAYLARIN İÇİN—DEN	22.00	Hafif Batı Müziği
14.00	Şarkılar	22.30	Solistlerden Seçmeler
14.15	Yurdumuz Ekonomisi	23.00	Çağdaş Türk Sanat Müzigi
14.35	Konser Saati	23.30	HABERLER
15.00	Hafif Batı Müziği	23.35	Enstrumantal Hafif Müzik
15.20	Şarkılar ve Saz Soloları		
15.40	Türküler Geçidi		
16.00	Çağdaş Türk Sanat Mu-		

TRT3

07.00	AÇILIS VE PROG—RAM	15.00	Günün Konseri
07.02	Güne Bakış	16.00	Oda Muziği
07.30	Barok Müzik (Vivaldi),	17.00	Çağdaş Bestecilerimiz
08.00	Sabah İçin	18.00	Muzikte Çağlar
09.00	Çağdaş Türk Sanat Müziği	18.30	Açıklamalı Klasik Turk Muziği Korosu
09.30	Solistlerden Klasik Muziği Eserleri	19.00	Salıdan Salıya
10.00	Hafif Müzik Sanatçıları Soyluyor	19.45	Yurttan Sesler
10.30	Çeşitli Sololar	20.15	Çağdaş Turk Sanat Muzigi
10.55	Dünden Bugüne Halk Ozanları	21.00	Geçmişten Gunumuze Senfonik Muzik
11.15	Öğleye Doğru	21.45	Ankara Radyosu Çoksesli Korosu
12.15	San Soloları	22.00	Solodan Orkestraya
12.30	Caz Muziği	23.00	Plak Albumunden
13.00	Konser Saati	24.00	Caz Muziği
14.30	Çağdaş Türk Sanat Mu-	00.30	Gece ve Muzik

TÜRKİYE İŞÇİ KÖYLÜ PARTİSİ

BİRLİK ve MÜCADELE GECESİ

Konuşma:
DOĞU PERİNÇEK (TİKP Başkanı)

- Cem Karaca-Edirdahan
- Aydınlık Korosu
- Halk Oyunları
- Şiirler
- Özanlar Üçlüsü

28 Mayıs 1978
Saat: 20.00
Spor Sergi Sarayı
İstanbul

"Türk Toplumunda Kadın" seminerinde konuşan Hindistan Sosyal Araştırma Konseyi Genel Sekreteri V. Mazumdar ve Faslı sosyolog Fatima Mernissi'nin gazetemize açıklaması

Çalışan kadın oranı Üçüncü Dünya ülkelerinde çok düşük

Az gelişmiş ülkelerde fabrika işçisi olan kadın sayısı çok az

● "Evlere hapsedilen kadınlar güçlü bir ekonomi yaratmak için seferber edilmeli"

● "Kadınlar milli kurtuluş ve devrim mücadelesine katılmalı"

● "Üçüncü Dünya ülkeleri arasında kadına gereken önemi veren iki lider Mao ve Gandi'dir"

● " Üçüncü Dünya ülkeleri Amerika ve Rusya'nın tehdidi altındadır"

● "Sovyetler Birliği'nde karar mevkilerinde kadınlar yok"

Armağan Anar

Sosyal Bilimler Derneği'nin 16-19 Mayıs günlerinde yapılan "Türk Toplumunda Kadın" konulu semineri son yılların verimli ve başarılı seminerlerinden biri olarak anılmaya hak kazandı. Gerek toplumumuzda kadın sorununa her yönüyle değinen tebliğlerin hazırlanmasında gösterilen özen, gerek seminere katılanların canlı tartışmaları, hem birey hem kadın olarak çifte sömürüye uğrayan kadının sorunlarını çözmeye giden yolu açtı.

Seminerde iki yabancı konuk kadın, Üçüncü Dünya kadınları olarak, tartışmalara ilgi çekici ve değerli katkılarda bulundular. Hindistan Sosyal Araştırma Konseyi Genel Sekreteri Bayan Vina Mazumdar ve Fas Üniversitesinden Sosyolog Dr. Bayan Fatima Mernissi ile, Seminerin yapıldığı Sait Halim Paşa Yalısının bahçesinde AYDINLIK adına görüştük. Her ikisi de ülkelerinde kadın sorunlarıyla aktif olarak uğraştıklarını ve Üçüncü Dünya kadınlarının kendi sorunlarına çözüm bulmak üzere seferber olmaları için çaba gösterdiklerini anlattılar.

Fatima Mernissi, toplumda sırf kadın olduğu için karşılaştığı zorluklar ve aşağılayıcı tutumlarla yeni kuşaktan hiç bir genç kızın ve kadının karşılaşmaması için mücadele ettiğini söylüyor.

Vina Mazumdar kadınları eve kapayan ve bunu yüksek sınıf bir aile olmanın gereği sayan bir aileden geldiğini ve kadın konusunda ayrı düşündüğü için ailesinin sınıfını terkederek kadın hakları için mücadele yolunu seçtiğini anlatıyor.

İkisi de mücadele içinde olmanın mutluluğu ve canlılığıyla dolu. Bir davaya inanan, o dava için maddi-manevi bütün varlığını ortaya koyan kadın kurtulmuş kadındır diyorlar.

Bahçede süren bu sohbetten sonra, Boğazın masmavi sularının kıyısında bir masaya oturuyoruz. Birbirlerinden öğrenecek çok şeyleri olduğunu söyleyen Vina Mazumdar ile Fatima Mernissi sorulara birlikte cevap vermek istiyorlar. Birinci sorumu yöneltiyorum:

Üçüncü Dünya ülkeleri iki süper devletin tehdidi altında

Soru: Ülkenizden Üçüncü Dünya ülkesi olarak söz ettiniz. Ülkenizin dünyadaki bu yerini neye göre saptıyorsunuz. Türkiye'den de Üçüncü Dünya ülkesi olarak söz ettiniz. Ülkeniz için geçerli olan tanımlama, Türkiye için de geçerli mi?

VİNA MAZUMDAR: Biz bütün gelişmekte olan ülkelere genel olarak Üçüncü Dünya ülkesi diyoruz. Ancak Üçüncü Dünya ülkelerinin ortak yanı sade gelişmekte olmaları değil, gelişmiş ülkelere karşıt olmalarıdır.

FATİMA MERNİSSİ: Gelişmiş ülkeler içinde en gelişmiş olan Amerika ve Rusya'dır ve bütün Üçüncü Dünya ülkeleri bu her ikisi de hegemonyacı olan iki süper devletin tehdidi altındadır.

VİNA MAZUMDAR: Üçüncü Dünya ülkelerinin bir başka ortak yanı da tarım ülkeleri olmalarıdır. Gelişmiş ülkelerin ve en çok da en fazla gelişmiş iki süper devletin tehdidi altında olan tarım ülkesi Türkiye'yi biz doğal olarak Üçüncü Dünya ülkesi olarak görüyoruz.

Kadınlar evlerde hapsedilmekle ilerlemeye katkıda bulunamazlar

Soru: Üçüncü Dünya Ülkeleri kadınlarının ortak sorunu nedir?

VİNA MAZUMDAR: Ekonomik kaynaklara, eğitime, sağlık hizmetlerine hatta beslenmeye ulaşma açısından Üçüncü Dünya ülkelerindeki erkeklerle kadınların arasındaki fark giderek büyüyor. Bütün bunların ötesinde de karar almada kadınların etkinliklerini giderek kaybettiklerini görüyoruz. Başka bir deyimle, kadın değerini, kaybediyor, evinde ve toplumda eskiden sahip olduğu saygın yerini, toplumun giderek hızlanan dinamik gelişmesine eş bir hızla kaybediyor. Bütün Üçüncü Dünya ülkelerinde aynı olan bu durumun değişmesi için biz kadınların mücadele etmesi gerekiyor.

FATİMA MERNİSSİ: Emperyalist ülkelerde faal kadının oranı yüksek. Oysa Üçüncü Dünya ülkelerinde bu oran çok düşük. Bu bence az gelişmişliğin en belirgin bir kanıtıdır. Bizim ülkelerimizde kadınlar düz işçi olarak, ya da yarı-kalifiye ve tam kalifiye işçi olarak çalışamıyor. Ne gelenekler ne yasalar buna olanak vermiyor. Düşünün, milyonlarca beyin, herhangi bir makinanın kolaylıkla yapacağı işlere bağlanıyor ve çalışmaktan alıkonuyor. Nakış, ev süpürme çamaşır yıkama, hatta yemek pekala makinalara yaptırılabilir. Evlerde bu işlerle oyalandırılan kadınlar, güçlü bir ekonomi yaratmak için seferber edilmedikçe, az gelişmişlikten kurtulamayız.

Faslı Sosyolog Fatima Mernissi. Evlerde nakış, ev süpürme, çamaşır yıkama yemek pişirme gibi işlerin pekala makinalar tarafından yapılacağını söylüyor. Evlerde sadece bu işlerle uğraşan kadınların ekonomik hayata daha aktif olarak katılmasını ileri sürdü. Kadınlar seferber edilmedikçe az gelişmişlikten kurtulmanın zorlaşacağına işaret etti.

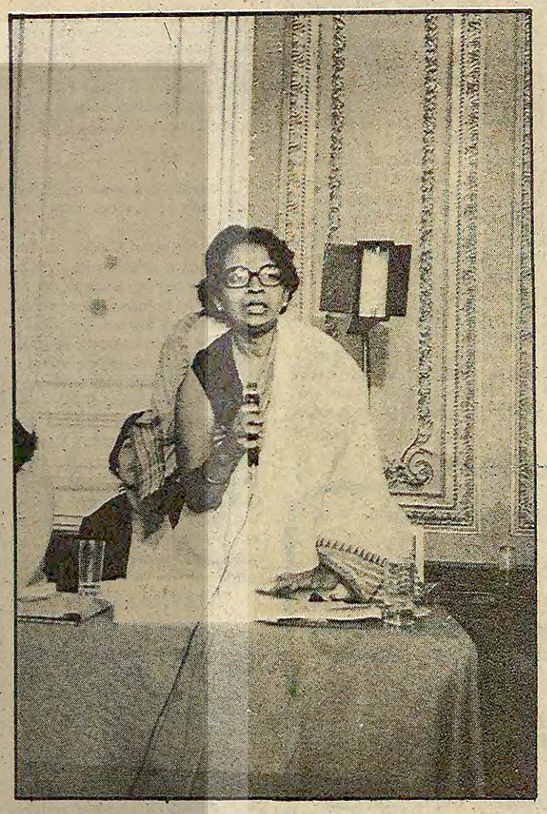

Vina Mazumdar. Türk Toplumunda Kadın konulu seminerde konuşmak üzere Hindistan'dan gelmiş. Ailesinin çok zengin ve kadınların eve kapanmasından yana olduğunu söylüyor. Bu yüzden ailesiyle anlaşamamış ve ayrılmış kadın hakları için mücadele ediyor. Kendisi, Hindistan Sosyal Araştırma Konseyi Genel Sekreteri.

(Fotoğraflar: Yaprak Zihnioğlu)

"Kadının baskı altında tutulduğu bir toplum az gelişmişlikten kurtulamaz."

Soru: Üçüncü Dünya kadınlarının bu ortak sorununu çözmek için örgütsel bir çalışma var mı?

FATİMA MERNİSSİ: Yok ve ben bu konuda karamsarım. Gerek siyasi gerek iktisadi liderlerin kadın potansiyelini bu derece gözardı etmeleri ve bunda ısrar etmeleri beni karamsar yapan başlıca neden. Kadın gücünü yeni bir toplum inşasına, devrime seferber etmek yerine kadını hakimiyeti altına almaya uğraşan bir toplum daha uzun süre az gelişmişlikle boğuşacaktır.

Türkiye bunun en belirgin bir örneği. Bakıyorsunuz kağıt üzerinde Türkiye kalkınmış, gelişmiş bir ülke. Oysa Türkiye gerçekte gelişmemiş bir ülke ve gelişmiş ülkelerin tehdidi altında. Üstelik kadınlara siyasi haklara varmcaya kadar bütün haklar verilmiş. Ama ne var ki, toplum kadını gerek biyolojik gerek siyasi bakımdan baskı altında tutuyor.

Diğer Üçüncü Dünya ülkelerinde de öyle. Yaşlılar gençleri, erkekler kadınları hakimiyeti altına alma hatta yoketme çabasına sarfediyor enerjisini. Onun için bu ülkelerin yaptıkları değişiklikler, reformlar yüzeysel kalıyor. Çünkü kadın, içinde yaşayan her vatandaşın mutlu olacağı bir çevrenin yaratılmasında kullanılmamıştır.

VİNA MAZUMDAR: Bence bu seminer iyi bir başlangıç. Kadınların kendi sorunlarına eğilmeleri, tartışmaları olumlu bir eylem. Kadınlar mutlaka milli kurtuluş mücadelesinde ve toplumun değiştirilmesinde rol almalıdır. Sovyetler Birliği'nde kadın meselesi, konusunda alınan tedbirler, okuma-yazma kursları, meslekı eğitim ve çocuk bakımından ibaret kalmış. Karar mevkilerinde kadınlar yok. Bir takım mesleklerde ilerlemiş kadınlar var, fakat kadınlara hâlâ genellikle "yedek proletarya" diye bakılıyor.

Üçüncü Dünya liderleri arasında kadına gereken önemi veren ve yepyeni bir toplum inşasında onlara hatta erkeklerden çok yer veren benim tanıdığım iki lider Mao ve Gandi'dir. Her ikisi de kadını yurt savunmasından, sosyalizmin inşasına kadar her aşamada ön plana çıkarmıştır.

Soru: Bangkok konferansından bu yana 20 yıl geçti. Sizce neden Üçüncü Dünya Ülkeleri son yıllarda birbirine daha fazla yakınlaştı ve dayanışma içine girdi?

FATİMA MERNİSSİ: Bunun tek nedeni, emperyalistlerin çok güçlenmeleri ve batı dünyasının ve başta iki süper devletin dünya hegemonyası için mücadelesinin hızlanmasıdır. Sömürge oldukları dönemlerde Üçüncü Dünya Ülkeleri kalkınma modeli olarak batı modelini almışlardı. Batı hayranlığı hepimizi sarmıştı. Onlara benzersek kalkarız, onlar gibi yaparsak kurtuluruz sanıyorduk. Ama batıyı model almanın bizlere hiç bir şey kazandırmadığı ortaya çıkmıştır. Bugün gençlik batı modelini şiddetle reddetmektedir. Bizim batı hayranlığımız artık bitti. Artık kendi dünyamızı kendimiz yaratmak isitiyoruz.

VİNA MAZUMDAR: Fatima'ya katılıyorum. Batı modeli ile kalkınamadığımız gibi, emperyalist ülkelerin bizim sırtımızdan daha da geliştiklerinin bilincine vardık. Bütün Üçüncü Dünya ülkeleri volkan üzerinde oturmakta olduğumuzu anladık. Birbirimize dayanarak bizi hegemonyası altına almaya çalışan emperyalistlerle mücadele etme gereğine inandık. Üçüncü Dünya ülkeleri sırtlarından emperyalistleri zengin etmemek için birbirlerine yaklaşmak ve birbirleriyle dayanışmak ihtiyacını duydular.

FATİMA MERNİSSİ: Bir de yerli burjuvazinin, emperyalistlerden daha fazla pay istemeleri var. Bu yüzden onlar da ülkelerimizi sömüren emperyalistlere karşı çıkıyorlar. Onların emperyalistlerle çelişkileri Üçüncü Dünya ülkeleri arasındaki yakınlaşmayı kolaylaştırıyor.

VİNA MAZUMDAR: Türkiye'de reformların başarıya ulaşamamasının bir nedeni Türk toplumunun geleneklerini bir tarafa bırakarak tamamen batı geleneklerini benimsemiş olmasıdır. Bu her heryerde böyledir. Yeni bir toplum kurmak için kendi değerlerimizi temel almalıyız. Bunun yerine, Batıyı olduğu gibi kopye etmek Üçüncü Dünya ülkelerinin kalkınmasını engellemiştir. Üçüncü Dünya ülkeleri eskinin geri getirilmeyeceğini biliyor ve bunu istemiyor. Onların istediği kalkınma için kendi örf ve adetlerine uygun, kendi yarattıkları bir model kullanmaktır.

Modern bir batılı görünümündeki Fatima Mernissi ve geleneksel Hintli kıyafeti içindeki Vina Mazumdar görüşlerini açıklama fırsatı verdiğimiz için bize teşekkür ediyorlar. Biz de açıklamaları için onlara teşekkür ediyor, ayrılıyoruz.

Seminerde, toplumumuzda kadınların yeri de tartışıldı. Ülkemizdeki kadınların meselelerinin öteki Üçüncü Dünya ülkeleriyle aynı olduğu belirtildi.

47

Selçuklu veziri Nizamülmülk'ün Siyasetname Kitabından yararlanarak

Yazan: RÜSTEM ALADAĞLI

Çizen: SEVİNÇ ALTAN

BABEK Bir halk isyancısının destanı

1550 sene önce Babek önderliğinde halk, Abbasi Sultanlarına karşı isyan eder. Sultan, Babek'in üzerine ordular gönderir. Halk kendini savunur. Orduları bozguna uğratırlar. Sultan Afşin'in komutasında yeni bir ordu kurar. Afşin, Babek'in üzerine saldırır. Savaş sırasında Ali Mazlyar ölür.

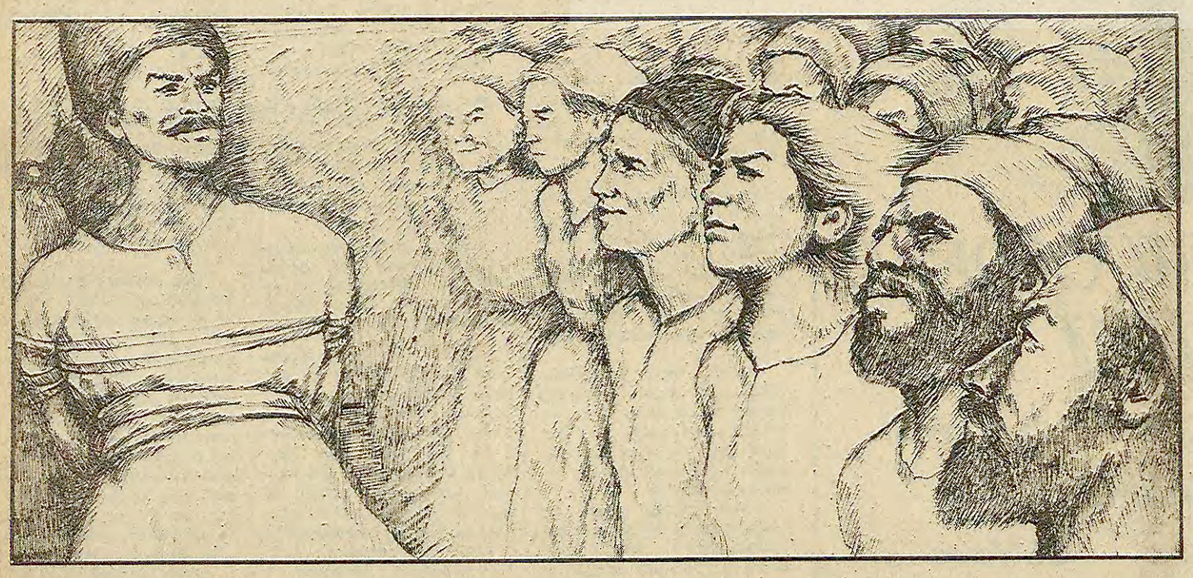

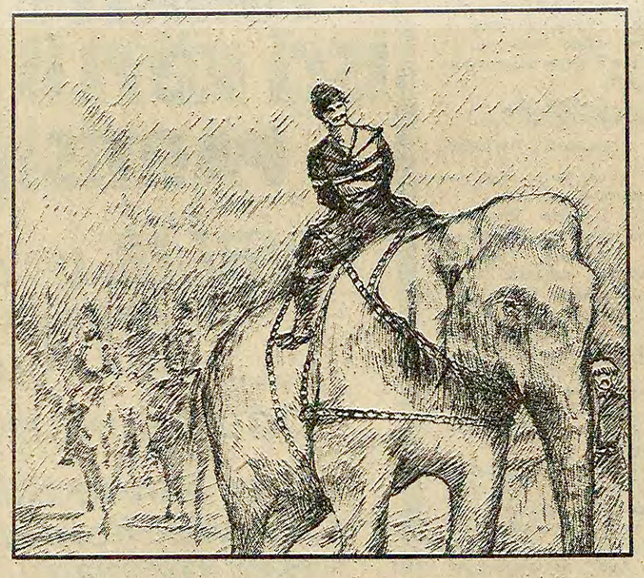

Elini kolunu bağlattı onun Afşin. Esir edilmiş arkadaşlarının, karısının ve kızının önünden geçirdi. Hepsini tek tek gözleriyle selamladı Babek. Onlarla gözleriyle konuşup anlaştı. Hepsi sevgi, inanç ve saygıyla bakıyordu Babek'e.

Sonra onu 100 bin yoldaşının yattığı savaş alanında dolaştırdı Afşin. Yıkılmış Bazz'ın sokaklarında gezdirdi. Üzüntüden kahrolsun, ezilsin, ayaklarına kapansın diye...

Ama Babek, içinden konuşup hatırlarını sordu, gönül rahatlığı içinde uyuyan şehitlerin. Hiç ama hiç kimse, Babek'in yüzünde tek çizginin bile oynadığını görmedi. Afşin ne etti, ne eylediyse değil önünde diz çöktürmek, tek bir sözcük bile söyletemedi Babek'e.

Afşin çepeçevre zincire vurup bir filin üzerine bağladı Babek'i. Ak gömleğini soyup yırtık pırtık bir elbise giydirdi. Arkalarında esir kafilesi düştüler Samarra'nın yoluna. Kafileyi şehir şehir gezdirerek buralarda nice yoksul halkı Babek'in gözlerinin önünde katlederek yürüdüler Samarra'ya doğru. Halk yollarda uzaktan Babek'e bakıyor, gözlerine toplanan yaşları kolları ile siliyordu. Dağ başlarında çobanlar Babek geçerken ateşler yakıyor, el sallıyorlardı. Kuzular meleyerek Babek'e selam gönderiyordu.

Mutasım Babek'in yakalandığını duyunca sarayda büyük bir şenlik düzenledi. Babek'i bir an önce karşısında görmek için sabırsızlanıyordu. Babek'in Samarra'ya yaklaştığını duyunca askerlerini yanına alıp yola çıktı. İki gün yol gitti. Çölde bir kum tepesinin üzerinde uzaktan geçen Babek'i seyretti. Babek, çölün yakıcı güneşi altında sımsıkı bağlı olduğu filin üzerinde dimdik duruyordu. Birden üzerinde bir çift zalim göz hissetti. Başını çevirdi. Uzaktan kendisine bakan Sultan'ı gördü. Babek, Sultan'la ilk kez işte böyle karşılaştı.

(Devamı Var)