Aydınlık
Kuruluş yılı: 1921
Kurucusu: ŞEFİK HÜSNÜ
BÜTÜN ÜLKELERİN İŞÇİLERİ VE EZİLEN HALKLAR, BİRLEŞİN!
PAZAR
9
NİSAN 1978
250 Kuruş

GENELKURMAY BAŞKANI KENAN EVREN

Evren'in Kara Kuvvetleri Komutanıyken yayınladığı genelgeyi açıklıyoruz:

"Gayrı resmi faaliyetler içinde bulunulamayacağı hususunu bütün subaylar bilmeli"

Tarih:
21 Şubat 1978
İlgi:
Genelkurmay Başkanlığının 9 Şubat 1978 gün, Öz. Harp: 3958/2/78 Hrk. 194 sayılı emri

- **Genelkurmay Başkanı Evren' in genelgesi Özel Harp Dairesi ve Seferberlik Tetkik Kurulu ile ilgili açıklamalar hakkında**

AYDINLIK (ÖZEL)

Genelkurmay Başkanı Evren'in, Kara Kuvvetleri Komutanlığı görevini yaparken, 21 Şubat 1978 tarihinde yayınladığı genelgede, "Türk Silahlı Kuvvetlerinin iddia edilen gayrı -resmi faaliyetler içinde bulunamayacağı husunun bütün Subay ve Assubaylarca bilinmesi için gereğinin yapılmasını rica ederim" denilmektedir.

GENELGENİN TAM METNİ

Genelgenin tam metni şöyledir:

1. Son zamanlarda basın ve yayın organlarında, Genelkurmay Başkanlığına bağlı Özel Harp Dairesi Başkanlığının ve Seferberlik Tetkik Kurulu Bölge Başkanlıklarının gayrı-resmi bazı faaliyetler içinde olduğu şeklinde milli birlik ve beraberliğimizi sarsıcı, hakikate aykırı, bilerek ve bilmeyerek yapılan yayınların yer alması dolayısıyla, adı geçen kuruluşlarda vazifeli askeri personelin, görevleri hakkında tam bilgi sahibi olmayan subay ve astsubaylarda tereddüt doğmuş olabilir.

2. Özel Harp Dairesi Başkanlığı ve Seferberlik Tetkik Kurulu Bölge Başkanlıkları, seferde kendilerine verilecek görevler gözönünde tutularak, memleketin topyekün seferberlik imkan ve kabiliyetini ortaya koymak üzere gerekli tetkik ve etüdler yapan Genelkurmay Başkanlığına bağlı açık ve resmi kuruluştur.

3. Adı geçen kuruluşların her zaman olduğu gibi, bütün imkan-

(Devamı 7. sayfada)

BÜLENT ECEVİT

"Savunma sorunumuz askıda bırakılamaz"

Başbakan dünya televizyonlarına dün bir demeç verdi

Ecevit: Coğrafi yerimiz çok nazik

- **"Yunanistan'la bulacağımız çözümleri çabuklaştıracağımıza inanıyorum"**

ANKARA (THA)

Başbakan Bülent Ecevit, THA aracılığıyla Dünya televizyonlarına verdiği demeçte, Türkiye'nin nazik coğrafi durumuna işaret ederek, ulusal savunmanın askıda kalamayacağını söyledi. Bülent Ecevit, Amerikan ambargosu, Türkiye'deki Amerikan üsleri, Kıbrıs sorununun çözümü ve Yunanistan'la ilişkilere de değindiği demeçte şöyle konuştu:

"Ambargonun etkileri oldukça olumsuz oldu. NATO Başkomutanı General Haig'in de Brüksel ve Washington'da açıkladığı gibi çok ciddi etkileri olmuştur. Bunun kısmen nedeni de, şimdiki hükümetten önceki hükümetlerin bu ambargonun yarattığı durumu hafifletmek için hiç bir şey yapmamış olmalarıdır.

Türkiye'nin jeo-politik durumu ve konumu öylesine kritiktir ki, savunma işlerini çok uzun süre askıda bırakamaz.

(Devamı 7. sayfada)

Paşakapısı Cezaevinde mahkumların şikayetleri Müdür Yılmaz Polat (üstteki küçük resim) üzerinde yoğunlaşıyor. Adalet Bakanı Mehmet Can mahkumları dinliyor. (Fotoğraf: Suphi Karacadağ)

Adalet Bakanı, cezaevi ziyaretlerine devam etti

Adalet Bakanı Mehmet Can dün İstanbul'da, Toptaşı ve Paşakapısı Cezaevlerini ziyaret etti. Ziyaret sırasında tutuklular ve mahkumlar en çok cezaevi müdürünün baskılarından şikayet ettiler. Dışarda 7 liraya satılan çayın paketinin içerde 50 liraya zor bulunduğunu belirten mahkumlar pislik ve bakımsızlığın son haddine geldiğini de söylediler. Mahkumların Adalet Bakanı Mehmet Can'a sıraladıkları şikayetler şöyle sürüp gitti.

"Bir yatakta üç kişi yatıyoruz.

"Türkeşçiler ziyaret günlerinde ziyaretçilerimize saldırıyorlar.

(Devamı 7. sayfada)

MHP'nin "oba" şemaları İçişleri Bakanlığının elinde

- **ÜLKÜ OCAKLARI AYDINLIKEVLERİ ŞUBESİ VALİLİKÇE KAPATILDI**
- **MHP ANKARA'DAKİ YÜRÜYÜŞTE "ÖZEL KOMANDO" KULLANACAĞINI AÇIKLADI**

(Yazısı 7. sayfada)

Angola, Etyopya, şimdi de Kıbrıs...

Kıbrıs Rum Sosyalist Partisi Başkanı

Lissarides: "Castro bize yardım edecek"

LEFKOŞE (THA-UPİ)

Kıbrıs Rum Sosyalist Partisi Başkanı Vassos Lissarides "Küba lideri Fidel Castro bize her türlü siyasal ve manevi yardım vaad etti" dedi.

Vassos Lissarides, Küba'nın başkenti Havana'ya yaptığı ziyaretten döner dön-

(Devamı 7. sayfada)

Brejnev'in Castro'su Kıbrıs'a da el attı.
Küba, Kıbrıs'taki bazı unsurlara yardım vaadetti.

Komandolar Beykoz'da halka ateş açtı

Ankara'da bir doçentin evi komandolarca bombalandı

AYDINLIK HABER MERKEZİ

Ankara'da, Hacettepe Tıp Fakültesi Öğretim Üyelerinden Doç.Dr. Özgen Birgül'ün Bahçelievler'deki evine patlayıcı madde atıldı. Doç. Birgül'ün evinde büyük hasar yaptı. Çevrede de zarara yolaçan olayın sanıkları yakalanamadı.

Emniyet basın bürosunun verdiği bilgiye göre aynı saatlerde Ankara'da Çiftlik mahallesinde bulunan Kültür Derneği ile Küçükesat'taki bir eve, İsmetpaşa'da ise bir büfeye patlayıcı madde atıldı.

PAZARCIK'TA

Pazarcık Lisesinde yapılan arama sırasında okuldaki komandolar, öğrencilere ve öğretmenlere saldırarak silah ve dinamit kullandılar. Okul dışında da devam eden olaylarda 10'un üzerinde öğrenci ve bir jandarma eri yaralandı.

(Devamı 7. sayfada)

Fransız Ajansı:

TÜRK TARAFININ KIBRIS ÖNERİLERİ ABD'YE İLETİLDİ

- **Öneriler 13 Nisanda da Waldheim' a verilecek**
- **Dışişleri Bakanlığı haberi yalanladı**

AFP

Agence France Presse, Türk tarafının Kıbrıs önerilerinin Washington'da ABD Dışişleri Bakanlığı yetkililerine iletildiğini ve Amerika'nın önerileri olumlu karşılandığını bildirdi. Dışişleri Bakanlığı ise, Fransız Ajansınca verilen haberin asılsız olduğunu açıkladı.

AFP'nin verdiği habere göre, 34 sayfalık bir belge halindeki Türk önerileri Anayasa ve Toprak Sorunları altında iki başlıkta toplandı.

Ajansa göre Türk önerilerinin ana hatları şöyle:

— Kıbrıs'ta konfederal tipte bir hükümet oluşturulacak. Bu yönetim biçimi içersinde her iki toplum

(Devamı 7. sayfada)

BAŞYAZI

En tehlikeli oba

Doğu Perinçek

Başbakan dün "Devlet dairelerinde faşistlerin oba kurmalarına izin verilemez, dedi. Ve bu konuşmanın üstünden daha 12 saat geçmeden, o "faşist obaların" en tehlikelisi olan Kontrgerilla, Doçent Server Tanilli'yi evine dönerken vurdu.

Devlet Kuvvetlerinden biri olan Kontrgerilla, cinayetlerini artık bir üst düzeye yükseltmiş bulunuyor. Bu caniler örgütü, düne kadar kalabalığın üzerine ateş açıyordu. 1 Mayıs katliamı, 16 Martta İstanbul Üniversitesinden çıkan öğrencilerin bombalanması, duraklarda bekleyen, kahvelerde oturan yurttaşların makinalı silahlarla taranması dönemiydi bu. Şimdi yeni bir dönem başladı. Toplumumuzda faşist canilere boyun eğmeyen tanınmış kişileri tek tek pusu kurarak öldürme dönemi. Savcı Doğan Öz'den sonra özgürlük mücadelesinin cesur savaşçılarından Server Tanilli de Kontrgerillanın kurşunlarına hedef oldu.

Bu terörün, sokakta birbirleri ile kavga eden "karşıt görüşlü gençlerin" işi olmadığı, artık sanırız herkes tarafından anlaşılmıştır. 1 Mayıs katliamından Server Tanilli'nin vurulmasına kadar süren bir seri cinayeti işleyen "oba", bugün devletin baş köşesine kurulmuş oturmaktadır. Bu obanın adı "Özel Harp Dairesi"dir ve birçok resmi evrakta bu oba kendisinden "Kontrgerilla" olarak da söz etmektedir. Gerçi Ecevit, bu yılın başında eski söylediklerini inkar ederek, devletin içinde "Kontrgerilla" adında bir kuruluş olmadığını söyledi. Fakat devletin resmi belgelerinde dahi bu adla anılan bir kuruluş vardır. Kaldı ki, meselemiz bu cinayetleri tertipleyen örgütün adını tartışmak değildir. Adı ister "Özel Harp Dairesi" olsun, isterse "Kontrgerilla" olsun, böyle bir cinayet şebekesi vardır ve devletin imkanlarını kullanarak faaliyetini devam ettirmektedir.

Ecevit, bu cinayet zincirine bir son vermek istiyorsa, şu veya bu bakanlığın Evrak Dairesi veya kalem odasındaki "faşist obalardan" önce, işe Silahlı Kuvvetler içindeki MİT'teki ve polis teşkilatındaki obaları temizleyerek başlamalıdır.

Genelkurmay Başkanı Kenan Evren Kara Kuvvetleri Komutanı iken, 18 Şubat 1978 tarihli genel-

(Devamı 7. sayfada)

Saldırı büyük tepkiyle karşılandı

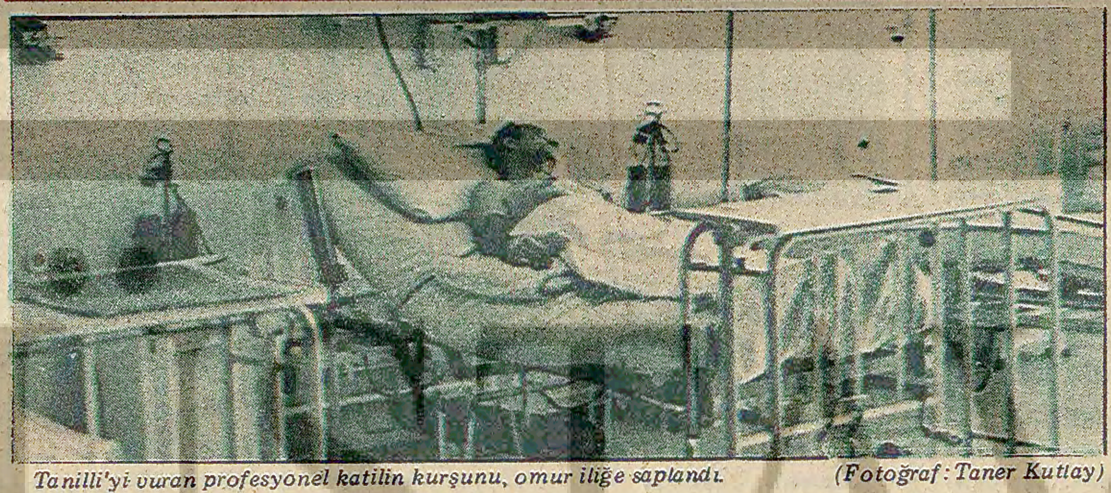
Tanilli'yi vuran profesyonel katilin kurşunu, omur iliğe saplandı. (Fotoğraf: Taner Kutlay)

Faşist cinayet şebekesinin vurduğu Tanilli felç oldu

Server Tanilli'de birçok yurtsever gibi Devlet Güvenlik Mahkemesinde yargılandı. Beraatinden üç gün sonra Tanilli'yi vurdular.

- **Server Tanilli: "Beni başka türlü susturamayacakları için bu yola başvurdular"**

AYDINLIK HABER MERKEZİ

Faşist komandolar tarafından Cumartesi gecesi evine giderken kurşunlanan Doçent Server Tanilli, Haydarpaşa Numune Hastanesinde tedavi altına alındı. Dün gece yarısından sonra yapılan bir ameliyatla akciğerin altında yırtılmış olan damar dikildi. Omurgaya yapılması gereken ameliyat

(Devamı 7. sayfada)

SERVER TANİLLİ'NİN ÖZGEÇMİŞİ

Server Tanilli 1931 yılında İstanbul'da doğdu. Haydarpaşa Lisesini bitirdikten sonra İstanbul Üniversitesi Hukuk Fakültesine girdi. Fakülteden 1943 yılında mezun oldu. 1958'de "Devletin Mirasçılığı" konulu bir tezle Hukuk Doktoru ünvanını aldı. 1966'da "Çağdaş Demokrasilerde ve Türkiye'de Genel Oy" konulu bir tezle doçent oldu.

(Devamı 7. sayfada)

Bulutoğlu: "Almanya'da gündüz sanayicilerle, gece işçilerimizle görüştük"

ANKARA (ÖZEL)

Federal Almanya'da incelemelerini tamamlayarak dün yurda dönen Devlet Bakanı Hikmet Çetin ve İşletmeler Bakanı Kenan Bulutoğlu Almanya'daki çalışmaları ile şu bilgileri verdi. Hikmet Çetin: "İşçilerimizle toplantılar yaptık. Başta THY olmak üzere gümrük

(Devamı 7. sayfada)

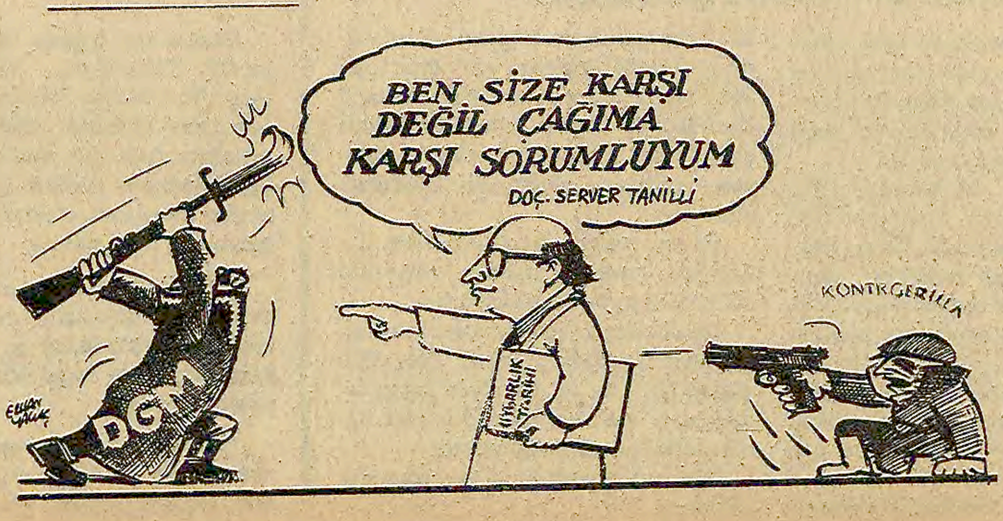
BEN SİZE KARŞI DEĞİL ÇAĞIMA KARŞI SORUMLUYUM
DOÇ. SERVER TANİLLİ
DGM
KONTRGERİLLA

AYDINLIK, Eritre Halk Kurtuluş Cephesiyle görüştü

"Etyopyalı komandoların bir kısmı İsraillilerin, bir kısmı da Kübalıların yönettiği kamplarda eğitiliyor"

Röportaj:Niyazi Terzi

Yarın başlıyoruz

FİKİR MEYDANI

DGM'lerin hapsettiği kişiler serbest bırakılmalıdır

Hüseyin Gökçearslan
AVUKAT

Ülkemizin yarı-feodal, yarı-sömürge yapısının kurbanı onbinlerce kişi 'suçlu" damgasıyla cezaevlerindedir. Buna karşılık kaçakçı patronları, gangster çetelerinin şefleri, hayali ihracatla bütçeyi yağmalayanlar, bu düzenin muteber kişileri olarak dolaşıyor, yeni vurgun ve cinayet planları yapıyorlar.

Ancak, bugün cezaevlerinde bulunan bir kısım "mahkum" vardır ki, bunların durumu farklıdır. Bu "mahkumlar' hakkında hüküm veren mahkemelerin meşru olmadığı konusunda hukuk otoriteleri nezdinde ve kamuoyunda haklı bir kanaat vardır. Bu mahkemeler bağımsız mahkeme, hâkim teminatından yoksun olan "Sıkıyönetim ve Devlet Güvenlik Mahkemeleri"dir.

1- Sıkıyönetim Mahkemeleri:

12 Mart'ı takip eden yıllar, faşizmin iğrenç yüzünü ortaya koydu. Bu arada 12 Mart faşizminin bütün kanunsuzlukları, bu arada sıkıyönetim mahkemelerinin hukukdışı kurumlar olduğu gün gibi açığa çıktı. Kuruluşları itibariyle Anayasaya ters düşen bu mahkemelerde yargılananların her türlü savunma haklarının yokedildiği, sıkıyönetim savcılarının bizzat işkence yaptırdığı, Kontrgerilla'nın, yurtseverleri suçlamak için Kültür Sarayını yakıp, gemileri batırdığı, işkence ile ifade alındığı, bir çok kişinin bu şekilde mahkum edildiği herkesçe bilinmektedir.

Bu derece, Anayasayı, insan haklarını, yasayı çiğneyen gayrimeşru kurumların "mahkum" ettiği insanları suçlu olarak cezaevlerinde tutmanın hukuki bir izahı yoktur. 10 Mart 1978 günü gazetelerde, "bir kaza sonucu ölen Hâkim Albay Naci Gür'ün yüksek dereceli bir 'MİT' ajanı olduğu ve sıkıyönetim mahkemelerinde savcılık yaptığı" yazılıdır. Bu haber de göstermektedir ki, toplumda bu mahkemelerde duyulan inançsızlık son derece haklıdır. Hem MİT elemanı olarak sanığa işkence yaptıran, hem de sanık hakkında iddianame hazırlayarak iddia makamını temsilen sanığı suçlayan böylesi bir kuruluşa bir başka Şey dense bile "mahkeme" denemez. Kendisi meşruluk temelinden yoksun olan bu kurumların, başkalarını gayrimeşru ilan etmesinin haklı bir yanı olamaz.

2- Devlet Güvenlik Mahkemeleri:

Faşizmin gerilediği şartlarda, halkı baskı altında tutmak üzere kurulan bu siyasi mahkemelere geniş halk yığınları büyük tepki gösterdi. Bu mahkemelerin Anayasaya aykırılığı, kurulduğu günden itibaren tartışma konusu oldu. Yüzbinlerce emekçi, üretimi durdurarak Devlet Güvenlik Mahkemelerini protesto etti. Sonunda, Anayasa Mahkemesi, bu mahkemelerin Anayasaya aykırı olduğunu saptayarak kuruluş yasasını iptal etti.

Toplumda hiç bir zaman mahkeme olarak kabul görmeyen, Anayasada dayanağı olmayan Devlet Güvenlik Mahkemelerinin suçladığı yurtseverler ve devrimciler halen cezaevlerindedir. Anayasaya aykırı olarak kurulup çalıştığı ortaya çıkan bu mahkemeler hangi hukuk anlayışına göre özgürlükleri gaspetmiştir? Mahkemelerin meşruluğu konusundaki şüphe, kararlarında da söz konusu olmaz mı?

Kuruluş Yasası Anayasaya aykırı olan, siyasi ve taraflı mahkeme olarak bilindiği için kamuoyunun güvenini kazanamayan bu mahkemelerin kararlarının objektifliği en azından "şüpheli"dir. Türkiye Barolar Birliği bu nedenle, son genel kurulunda bu mahkeme sanıklarının 'yeniden yargılanmalarını" talep etmiştir.

Sonuç olarak, Sıkıyönetim ve Devlet Güvenlik Mahkemelerinin verdiği kararlar meşru değildir. Kendisi meşruluk temelinden yoksun olan mahkemelerin insanları suçlaması kamu vicdanını yaralar. Bu mahkemelerce suçlananların serbest bırakılmaları mutlaka yerine getirilmesi gereken bir ödevdir.

MAPUSANE
ÇEŞMESİ

İLAHİ, MEHMET CAN!

Armağan Anar
TUMAD-DER GENEL BAŞKANI

Mahkum arkadaşlar,

Bugünlerde cezaevinde pek canınız sıkılmıyordur tahmin ederim. Oyalanacak bir sürü haber arka arkaya ulaşıyordur sizlere. Sağ olsun Adalet Bakanı Mehmet Can, cezaevlerindeki uygulamalarla ilgili olarak, iyi niyetli olduğunu sandığımız, peşpeşe genelgeler yayınlıyor. Doğrusu cezaevlerinin çekilmez hayatına ufak tefek de olsa neşe katıyor.

Hani Nasreddin Hoca önce eşeğini kaybedip kara yaslar bağlamış, sonra da bulup sevinmiş ya, bizler de öyle. Cezaevine girer girmez, ne kadar temel hak ve özgürlüğümüz varsa toptan kaybediyoruz, sonra biraz biraz bazı haklar verilince, sevineceğimizi düşünüyorlar.

Adalet Bakanının son genelgesi en neşelisi. İnsanın gülecek hali olsa, katılır gülmekten. Şu son "gönüllü ziyaretçi gurubu" genelgesinden söz ediyorum.

Bilmem duydunuz mu? Her cezaevinin çevresinde "gönüllü ziyaretçiler grubu" oluşturulacakmış. Bunlar cezaevlerinde ziyaretçisi olmayan mahkumları ziyaret ederek, toplumdan soyutlanmış bulunan kapalı cezaevlerindeki mahkumların dış yaşam ile bağlantılarını kuvvetlendirecek, kendi sorunlarına ilgi duyan biriyle tartışmanın sağlayacağı psikolojik rahatlama ile kuruma (yani cezaevine) uyumları kolaylaşabilecek ve oldukça doğal bir kurum havasının yaratılmasına önemli ölçüde yardımcı olacaklarmış.

Mahkum ziyaretçi ile serbestçe ve arkadaşça bir hava içinde bireysel ve genel sorunlar üzerine tartışacak, ama işlenmiş suç ve alınmış mahkumiyet tartışma konusu yapılmayacakmış. Ziyaretçiler mahkumlara insan oldukları için ilgi duyulduğu bilincini yerleştireceklermiş.

Bu amaçla da cezaevi savcıları bulundukları yerlerde temayüz etmiş kişilerden ve özellikle emeklilerden özel bir gönüllü ziyaretçi grubu oluşturacakmış.

Bizde bir söz vardır: "Şecaat arzederken merdi kıpti sirkatin söyler", derler. Yani yaptığı iyilikleri sayayım derken suçlarını anlatırmış bazı insanlar.

Biz de anlıyoruz genelgeden: Kapalı cezaevinde mahkum insan olma bilincini yitiriyor; soruunları var ama sorunlarıyla ilgilenen biriyle karşılaştığı yok; dış yaşam ile bağlantısı sıfır; Psikolojik rahatlama dersen, ne gezer! Hele cezaevi kurumunun oldukça doğal bir yer olduğu izlenimi mahkuma hiç verilememiş.

Sen çok yaşa, Mehmet Can. Son zamanlarda bir hayli de cezaevi gezdin. Hangi temayüz etmiş emekli kişi, çağdışı zindanı insana "oldukça doğal bir kurum havası içinde" gösterebilir?

Sonra bir mesele var. Adalet Bakanının bundan bir önceki genelgesinde siyasi mahkumlar özel odalarda ziyaretçileriyle görüşecek, fakat diğer mahkumlar eskisi gibi tel kafes ardında ziyaretçileriyle görüşmeye devam edecek diyordu.

Benim bildiğim cezaevinde görüş yeri, leş gibi kokan daracık bir hücredir. Hücrenin yarısı tahta, yarısı sık tel kaplı ufacık penceresinden görüşülür. Görüşenler doğru dürüst ne birbirlerini görürler, ne birbirlerini işitirler.

Kadınlar kısmında ise, ziyaretçiler kümes kadar bir kafese üstüste doluşurlar. Mahkumlar da kafesin öbür yanında birbirlerini ite kaka öne geçmeye çalışırlar. Herkes birden konuştuğu için avaz avaz bağırılır. Bu koşullarda arkadaşça ilişki nasıl kurulur, Allahaşkına?

Çevrede temayüz etmiş (yani sivrilmiş) tercihan emekli kişilere gelince. Bizde temayüz etmiş kişilerin pek öyle cezaevine giren çıkan insanlarla ilişkisi yoktur. Ayıp sayılır. Ya da temayüz etmiş kişiler, mahkumun içeri düşmesinde başrolü oynamış ağa, bey cinsinden kimselerdir. Üstelik bunlar yaşlarını başlarını almış kişilerdir. Cezaevlerinde ise yaşlı azdır. Hasta çocuklar bulunur.

Neyse, diyelim ki, yüreği temiz sade bir emekli, gönüllü oldu bu işe. Cezaevine adımını atar atmaz gördüklerinden kalp sektesine uğramazsa, karşısına gelen mahkumla ne konuşur? "Sen aldırma burada insanlık dışı bir yaşam sürdüğüne. Bak ben seni insan saydım, geldim"mi diye söze başlar? Yoksa dış dünya ile bağlantısını kuvvetlendirmek için mahkuma, "Dün yolda giderken bilsen ne tuhaf bir şey oldu", ya da "Aman sorma geçenlerde sular kesildi, evcek yüzümüzü yıkayacak su bulamadık. Susuzluk çok zor" ya da "Geçen gün kasaba gittim et fiyatı gene artmış. Ne yiyip ne içeceğiz şaştım"mı der? Mahkum da anlatır mı acaba temayüz etmiş emekliye cezaevinde ne su, ne yiyecek, ne yatacak yer olmadığını.

Mahkumun konuşmak istediği tek şey ise kurtulmaktır cezaevinden. Ama suçunu, neden içeriye düştüğünü, aldığı mahkumiyetten söz etmesine yasak konmuş.

Belki de afdan söz ederler dersiniz. Sanmam. Temayüz etmiş kişiler cezaevlerindekileri genellikle iflah olmaz suçlu sayarlar, aldıkları cezaları hakettiklerine inanırlar ve af çıkarsa dışarıdakilerin rahatının kaçacağını düşünürler.

Yok, sayın Mehmet Can, kolay değil gönüllü ziyaretçiler ile mahkumlar arasında arkadaşlık kurmak. Böyle uygulama kabiliyeti olmayan şeylerle mahkumları avutmaya çalışacağınıza neden af çıkar mıyorsunuz? Ne kadar genelge yayınlasanız, ne kadar gönüllü bulsanız, dindiremezsiniz mahkumun özgürlük talebini. Anlaşılıyor sizin de mahkumların ne denli azap içinde, zulüm altında yaşamaya mecbur tutulduklarını farkettiğiniz. Çıkarın genel affı, mahkumlar da kurtulsun, siz de.

HALKIN SESİ
GAZETEMİZİN SAHİBİ 45 MİLYON HALKTIR

İstanbul

Başbakan Rum Patriği ile, Ermeni Patriği ile görüşüyor ama Kürtler ana dilini konuşamıyor

Bir Okuyucu (İsmi Saklı)

Geçenlerde radyolarda, burjuva basınında yer alan bir haber vardı. Haber hatırlayabildiğim kadarıyla söyleydi: Sayın Başbakan Ecevit'le Ermeni Rum Patriği Başkanı bilmem ne kadar süre görüştü. Ermeni Rum Patriği Başkanı bilmem kim başbakana iyi niyet ve yolunda başarılar diledi. Kendisi de basın toplantısı yaptı.

Şimdi bu ne demek. Bu Türkiye'nin toplumsal ya da milli meselesine gerçekleri gören bir kişinin önem vermesi demek. Evet ben Türküm ama Irkçı değilim. Peki sayın Ecevit ya da bir Rum başkanını, bir Ermeni başkanını kabul ediyor da, sorunlarını konuşuyorda neden 8 milyonluk Kürt halkı konuşturulmuyor? Bırakın konuşturmayı bir Kürt sokakta bile doğru dürüst konuşamıyor. Mesele sokakta konuşmak da degil bazı sorunlarına çare istemesi ve hakkını araması neden 8 milyonluk Kürt halkına çok görülüyor? Varlığı tanınmıyor? Hattta Kürttür diye milli baskı yapılıyor?

Ayrıca ben bir meslek lisesi öğrencisiyim. Bundan birkaç ay önce bir kızla konuştum ve dürüst bir arkadaşlığımız oldu. Kız Kürt, ben Türk, o Alevi ben Sünniyim. Bu ikimiz için de sorun değildi. Ailem de karşı çıkmadı. Gel gelelim kızın anası babası "O Türk biz Kürdüz" diye kızı bana vermediler. Ben bu konuda Alevi Sünni, Kürt-Türk ayırımına karşıyım ve anlaşabilenlerin evlenmesinden yanayım.

Benim durumumda yüzlerce genç olduğuna inanıyorum. Bu başımdaki olay beni Türkiye'deki insanların birbirlerine nasıl düşman edildiğini gösterdi. Bu düşmanlıklara son verilsin.

devrimci sözlük

PROVOKASYON

Emperyalistler ve hâkim sınıflar, halkın kurtuluş mücadelesini bastırmak üzere çeşitli yollara başvururlar. Bu yollar başlıca ikiye ayrılabilir: Bunlardan birincisi, hâkim sınıfların, orduyu ve polisi halka karşı açıktan açığa kullanmalarıdır. Halkın, emperyalistleri ve hâkim sınıfları hedef alan mücadelesi eğer başka yollardan etkisiz kılınamazsa, bu güçler hemen işe karışır ve halkın mücadelesini ezmeye girişirler. Sömürücü sınıfların iktidarda olduğu ülkelerde hemen her zaman görülen olay budur.

Ne var ki, onların uyguladıkları tek yöntem bu değildir. Emperyalistler ve hâkim sınıflar, devrimci hareketi kendi istedikleri yöne çekmek, parçalamak, kirli ve karanlık işlerle uğraşıyormuş gibi göstererek halkın gözünden düşürmek için bir takım tertip ve kışkırtmalara da girişirler. Daha sinsi ve üstü kapalı olan bu ikinci yola provokasyon denir.

Provokasyon, gizli polis ve onun kontrol ettiği devrimci pozundaki birtakım örgüt ve kişiler tarafından gerçekleştirilir. Devrimci kılığındaki ajanlar, "devrimci eylem" adı altında halkın onaylamadığı ve halkın zararına birtakım karanlık işlere girişirler.

Emperyalistler ve hâkim sınıflar, açık şiddet ve zorbalığın yanına niçin provokasyona da başvururlar? Çünkü, onlar, baskı ve zulmün sorumlularının kendileri olmadığı yönünde bir kamuoyu yaratmak ihtiyacını da duyarlar. Yüzlerce yıllık iktidar tecrübesi, onlara, ayakta kalabilmek için yalnızca jandarma dipçiği ve polis copunun yeterli olmadığını öğretmiştir. Kendilerinin, tarafsız ve adaleti temsil eden güçler olduğu kanısını yaratmak ve canlı tutmak için çaba sarfetmeleri gerektiği dersini vermiştir. Hesapları, bir taşla iki kuş vurmaktır. Yani, hem saldırmak, hem masum görünmek.

Tarihte provokasyonların bir çok örneği vardır. Rusya'da, 1904'de, Çarlık gizli polisinin hafiyesi olan Gapon adlı bir papaz, savunmasız işçileri haklarını alma vaadiyle Çar'a bir dilekçe vermek üzere yürüyüş yapmaya ikna etti. Amacı, işçiler üzerine ateş açılmasına vesile hazırlamak ve işçi sınıfı hareketini kana boğmaktı. Sonuçta binden fazla işçi katledildi. Ne var ki, işçiler bu olaydan ders çıkardılar ve Çarlığa karşı nasıl savaşılacağını öğrendiler.

Yurdumuzda da hâkim sınıflar, provokasyonlara girişmişlerdir. Bunlardan ilk akla gelecek olanlardan biri Demokrat Parti dönemindeki 6-7 Eylül olaylarıdır. Bayar-Menderesler br ajana Atatürk'ün Selanik'teki evine bomba attırdılar. Dahasonra İstanbul'da Rum halkına ve diğer azınlık milliyetlere karşı bir saldırı kampanyası başlattılar. Sonunda ise suçu komünistlerin üzerine yıkmaya kalkıştılar. Amaçları, bu yolla halkın DP diktatörlüğüne karşı tepkisini saptırmaktı.

Diğer bir örnek geçen yılın 1 Mayısındaki katliam olayıdır. Faşistler, saldırı için önce bir kamuoyu yaratmaya giriştiler. Kan çıkacağı yaygarasını kopardılar. Revizyonistler de var güçleriyle bu kampanyaya katıldılar. Nihayet, maceracılar alet edilerek katliam gerçekleştirildi. Devrimciler provokasyonu açığa çıkarmak için olaydan önce halkı uyardılar. Olaydan sonra ise, faşistlerin saldırılarını ve revizyonistlerin iftiralarını boşa çıkardılar.

Provokasyon ve tertiplerin boşa çıkarılması, halkı mücadeleye seferber etmek, bireysel mücadele tarzını reddetmek ve ihtiyatlı bir eylem çizgisi izlemekle mümkündür. Emperyalistlerin ve hakim sınıfların oyunları ancak halktan alınan destekle etkisiz kılınabilir. Böylece, halk kitlelerinin yeni provokasyonlara karşı uyanıklığı da artmış olur.

Emperyalistler ve hakim sınıflar ne yaparlarsa yapsınlar, yıkılmaktan kurtulamayacaklardır. Giriştikleri her tertip, yüzlerinin daha çok açığa çıkması ile sonuçlanacak, halkın yükselen öfkesi sonlarını daha da yaklaştıracaktır.

Akçakese Zonguldak

Ne bakan var, ne soran

13 çocuk salgın hastalıktan öldü

Doktor izindeymiş, sağlık memuru askere gitmiş hemşirenin tayini çıkmış

Akçakese Köylüleri

Bizler Zonguldak İlinin İflani İlçesi Akçakese köyündeniz. Bu köşeden sizlere devletin vatandaşlara nasıl ilgi gösterdiğini bir olayla anlatmak isterim.

Üç gün önce köyümüzde bir salgın hastalık çıktı. İlçeye hemen haber yolladık. Kaymakamlığa müracaat ettik. Sabah 11.00'de kaymakam makamında yoktu. Odacılar "henüz evinden gelmedi, zaten o her zaman öyledir" dediler. Kaymakama müracaatmızı anlattık. Oradan hastaneye gittik. Doktor yok dediler. Meğer doktor 25 gündür izindeymiş. Sağlık memuru askere gitmiş, hemşire hanımın tayini çıkmış. Şöföre ve odacılara dert yandık.

Safranbolu, Karabük derken tam 13 çocuk öldü. Hepsini kara toprağa verdik. Doktor antibiyotik-mantibiyotik getirdi. Duyduğumuza göre 200 bin liralık varmış. Diyeceğimiz ne 200 bin liralık antibiyotik verildi, ne de hastalığın isimini öğrenebildik. Avratlarımızın göz yaşlarından başka bir şey kalmadı.

Sayın Sağlık Bakanına duyururuz.

Ankara

Şef istediğimi çalıştırır, istemediğimi çalıştırmam diyordu

Şaban Erdoğan Kalyancıoğlu

İstanbul Ümraniye PTT araştırma laboratuvarlarında aşçı olarak çalışıyordum. Dörtbuçuk yıllık devlet memuruydum. Geçen Mart ayında yıllık izine ayrılmak istedim. İzin dilekçemi şef kendi eliyle doldurdu. "Sen iznini kullan, biz yazıyı yürürlüğe koyarız" dedi. Okumam yazmam kıt. İnandım ve izne ayrıldım.

İzinliyken aniden hastalandım. Üsküdar Belediye Doktorundan rapor aldım. Raporu çalıştığım yere götürdüğümde bana işten atıldığımı söylediler. Gerekçe olarak da "İzinsiz işi bırakmışsın" dediler. Hemen şefe çıktım. O da işten atıldığımı söyledi. "Ali bey izin dilekçemi sen doldurdun, nasıl olur?" dediğimde, "Ben buranın Allahıyım. İstediğimi alır, çalıştırırım. İstemediğimi çalıştırmam" cevabını verdi.

Bir yıldır işsizim. Düştüm yollara derdime derman bulmak için Ankara'ya geldim. Kalacak yerim de param da yok. Karımla çocuğuma da komşular bakıyor İstanbul'da. Burada Başbakan'a, Ulaştırma Bakanına, PTT'ye başvurdum. Bir sonuç alamadım. İşime dönmek istiyorum.

Adana

MİSK elimize geçeni aidat diye alıyor

Bir Grup İşçi

Biz Adana'da Manteks Mekik Fabrikasında çalışan bir grup işçiyiz. Fabrikamızın sendikası MİSK. MİSK yöneticileri toplu sözleşme olarak imzalamış oldukları ilk zammı MİSK'e yardım amacıyla elimizden aldılar. Ayrıca her ay aidat olarak yüklü bir para kesiyorlar. Vermesek olmuyor. Versek zaten elimize az bir para geçiyor. Ayrıca patronun uşakları da fabrikayı adeta Ülkü Ocakları durumuna getirip fabrikaya faşist sloganlar ve kurt resmi yaptılar.

Elazığ

ELAZIĞ LİSESİ ADETA ÜLKÜ OCAĞI ŞUBESİ

Elazığ Lisesinde Bir Oğrenci

Mektubuma başlarken günlük gazetemiz AYDINLIK'ın devrimci mücadelesini yürekten destekler, tüm Aydınlık emekçilerine sevgi ve selamlarımı sunarım.

Okumakta olduğum Elazığ Lisesi bir öğrenim kurumu değil, adeta bir Ülkü Ocağı Şubesi. Okul idaresi ve Ülkü Ocaklarının işbirliğinden dolayı, okulda faşist terör estiriyorlar.

Bu işbirliği okulda bir devrimci arkadaşımızın öldürülmesine neden oldu. Arkadaşımız okul içinde öldürülmesine rağmen kamuoyuna başka şekilde aksettirildi.

Ülkü Ocakları okuldaki öğrencilerden sürekli olarak aidat topluyor ve okulda dergi satıyorlar. Öğrenciler korkularından aidat ödemek ve dergi satın almak zorunda kalıyorlar.

İkinci dönem başlarında Ülkü Ocaklarına gelmemiz için yaptıkları baskıları daha da artırdılar. Ülkü Ocaklarına gelmediğimiz takdirde okula sokmayacaklarınıve okutmayacaklarını söyleyerek bizi tehdit etmeye başladılar.

Öğrenimi engellemek isteyen Ülkü Ocaklılar bazı atamaları ileri sürerek 27.3.1978 günü bir hafta boykot ilan ettiler. İdareciler bu defa ve halkın tepkisinden dolayı boykota katılmadılar. Ertesi günü okula giden arkadaşlarımızı müdür "öğrenim var" diye içeri aldı. Sınıfa giden arkadaşlarımız okul dışından üç faşist tarafından dışarı çıkarıldılar. Bu duruma okulda bulunan emniyet görevlileri müdahale etmediler.

Halkın tepkisi arttığından bu durumdan korkan faşistler boykot'u 30.3.1978 tarihinde kaldırdılar.

Okulumuzda faşistler halen istediğini yapmaktadırlar. Buna ne okul yöneticileri ne de Emniyet karışmamaktadır. Bu durumda devrimci öğrencilerin can güvenliği yoktur.

Öğrenim özgürlüğü ve can güvenliği istiyoruz.

Ne elektrik var, ne yol, ne kanalizasyon. Gecekondu halkı hep zorluklar içinde.

Manisa

"BURADA OTURANLARIN GÜNAHI YOKSUL VE DOĞULU OLMAKTIR"

Röportaj **HÜSEYİN ÇORLU**

Manisa'nın dışında bir yoksul semti vardır: Tabakhane... Burada genellikle Doğu Anadolu'dan büyük ümitlerle gelen yurttaşlar otururlar. Daha doğrusu hem otururlar hem çile doldururlar. Bu çilekeş insanların dertleri çeşit çeşittir. En büyük meseleleri elektrik, yol ve kanalizasyonları olmamasıdır.

Biz kendilerini dinlemeye gittiğimizde hemen etrafımızı sardılar ve anlatmaya başladılar. İçlerinden en dertlisi olduğu anlaşılan inşaat işçisi Muzaffer Etyemez şunları söyledi:

'Bizler gecekondu semti olarak Belediye seçimlerinden hizmet yapacak olanları seçmek istedik. Seçimlerden evvel propaganda için mahallemize gelen AP Belediye Başkan adayı Ersan Atılgan bize 'Namusum üzerine sizlere söz veriyorum, ilk olarak Manisa çapında sizlerin elektrik ve kanalizasyon meselelerinizi halledeceğim' demişti. Aradan bu kadar zaman geçmesine rağmen, hiç bir kimse bizim dertlerimizle ilgilenmedi. Bizler gecekondu halkı olarak ve gerçek halk düşmanlarından hesap sorulmasını istiyoruz. Burada oturan yoksul halkın günahı fakir olmak, işçi olmak ve Doğulu olmaktır. Buradaki halkımıza baskı yapanlar, onları bu zorlukların içerisine itenler, bugün de güzel yurdumuzu yabancılara teslim etmek isteyen kişilerdir."

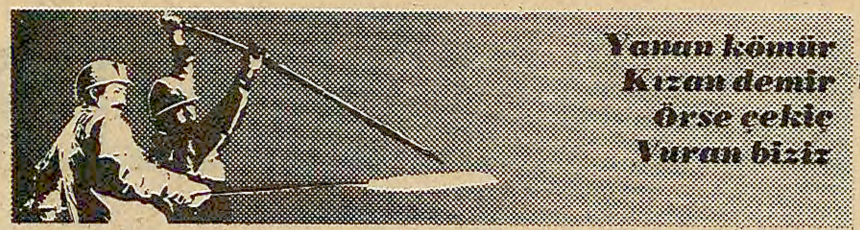

Bu sözleşme MESS'in prensipleridir

MESS GREVİ DOSYASI (9)

Gülay Kurnaz

Maden-İş yöneticileri grevler boyunca işçilere hemen hemen hiç bir açıklama yapmadılar. Sözleşme görüşmeleri baştan sona kapalı kapılar ardında sürdü. Arasıra yapılan toplantılarda da, işçilerin kafalarını kurcalayan meselelerin hiçbirine cevap verilmiyordu.

''Geçenlerde bir toplantı oldu. Ben o gün 150 lira yevmiyeyi bıraktım gittim toplantı var diye. Baktım, işçiden çok yabancı doldurmuşlar. Yahu, dedik, bu nedir! Baştemsilci konuştu biraz. Sonra dağılın diye işaret ettiler. Dağıldık gittik.'' (Simko işçileri)

"Bizim temsilcilerimizin de hiçbirşeyden haberi yok. Gidiyoruz gidiyoruz hep aynı şey söyleniyor. Birkaç madde kaldı.'' (Yıldız Kazan işçileri)

"4.Bölgeye gitmiştik. 'Grevler ne zaman bitecek' diye sorduk. Halit Erdem'in verdiği cevaba bakın: 'Bittiği zaman bitecek dostum. Bu da soru mu yani?''

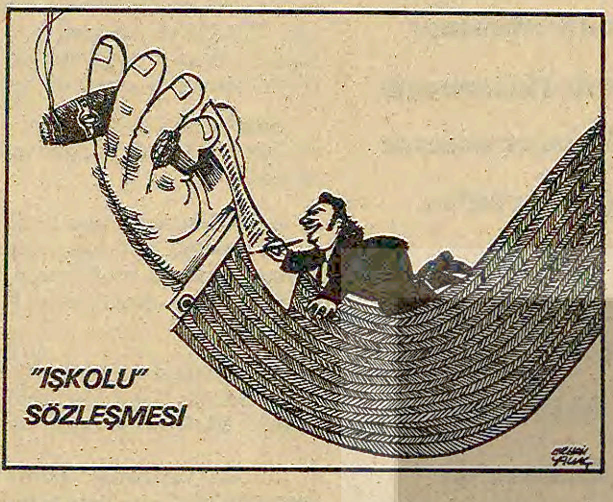

"ORTAM OLUŞTURULUYOR"

Gizli yürütülen sözleşme pazarlıkları özellikle son aylarda iyice karanlığa gömüldü. Söylenenler birbirini tutmuyor, hergün çelişkili açıklamalar yapılıyordu.

Türkler, 14 Kasım'da yaptığı açıklamada, ''Pazar günkü görüşmede tarafların yeni öneriler getirdiğini" ve "grevlerin bayramdan sonra bitebileceğini'' söylüyordu. Neydi bu yeni öneriler? Türkler bu önerileri hangi işçiye danışıp da getirmişti? Bu soruların cevabı belli değildi. 29 Kasımda bir açıklama daha yapıldı. "Bugüne kadar görüştüğümüz anlaşmazlık maddelerinde uyum sağlandı. Bu hafta içinde sonuca gitmek isteğindeyiz...'' Ne konuda anlaşılıp, ne konuda anlaşılamadığı yine açıklanmıyordu.

Kasım sonunda yaratılan bu "bitti-bitecek" havası sürerken, Mehmet Ertürk'ün bir Doğu Almanya gezisi yaptığı öğrenildi. Arkasından, birdenbire Maden-İş'in yeni eylem planlarını tartışmak üzere 15 Aralıkta Spor Sergi'de toplantı yapacağı açıklandı.

Revizyonist sendikacılar bu toplantıda çok ateşliydiler. Uzlaşmaz "sınıf sendikacıları" rolünde MESS'e attılar, tuttular. "İşte MESS' in önerileri budur. Bu şartları siz kabul etseniz bile biz kabul etmiyoruz" dediler. İşçiler de MESS'in dayattığı bu ağır şartları kabul etmek istemediler. Toplantı, yeni eylem planlarının ne olduğu anlaşılmadan "greve devam" kararıyla dağıldı.

Fakat bu toplantının üzerinden 15-20 gün geçmeden yine bir bitiş havası estirilmeye başladı. Arkasından bölge toplantıları yapıldı ve işçilerin nabzı ölçüldü. Satış ortamının hazır olup olmadığı yoklandı. Ocak ortalarında yapılan bu bölge toplantılarında yönetciler artık açıktan açığa grup sözleşmelerinin reklamını yapıyor, grup sözleşmelerinin genel grev hakkının elde edilmesi demek olduğunu savunuyorlardı. Fakat bölgelerde işçilerin büyük tepkisiyle karşılaştılar. Bunun üzerine imzaladıkları protokolden cayıp MESS yöneticilerinin "akıl dışı" olarak niteledikleri dönüşü yaptılar. Görüşmeler yine kesildi.

Bütün bu manevralardan umulan neydi? Sözleşme imzalanmak üzere idi. Bu besbelli birşeydi. Manevraların sebebi ise, imzayı atmadan önce, işçileri biraz daha yıpratmaya çalışmak, "bitsin bu iş de nasıl biterse bitsin" diyecek hale getirmekti.

Ve nihayet, "ortamın oluşturulduğu'' düşünülmüş olacak ki, ''16 maddede uyuşmazlık olduğunun'' açıklanmasının üzerinden birkaç gün geçmeden, 3 Şubatta sözleşme imzalandı.

"TARİHLERE GEÇECEK ZAFER"

Elimizde iki belge var. Birincisi, Maden-İş Yürütme Kurulunun 12 Aralık tarihinde yayınladığı MAHA Ajansı. Ajansta MESS' in dayattığı 8 prensip maddesi ve verilen sosyal haklar açıklanıyor ve şöyle deniyor: ''Biz sendikamız Maden—İş'in yöneticileri olarak MESS'in verdiklerini kabul etmedik, etmiyoruz. Böyle bir anlaşmayı imzalamadık, imzalamıyoruz." İkinci belge ise, yine Maden-İş Yürütme Kurulunu 'Bu bir zaferdir, tarihlere geçecek'' diye ilan ettiği sözleşme metnidir. Bu iki metni karşılaştırdığımızda görüyoruz ki, Maden-İş 12 Aralık tarihli MAHA Ajansında imzalamadık, imzalamayacağız dedikleri prensiplerin altına imza atmışlardır. Sonra da bunu ''tarihi bir zafer olarak'' gösteremeye çalışmışlardır. Şimdi sözleşme denen bu satış belgesini inceleyelim.

1) Bu sözleşmeyle, grup sözleşmeleri hedefini bile aşmıştır.

Daha önce de belirttiğimiz gibi, maden işçileriyle MESS arasında ki mücadelenin ana konusu, sözleşme düzeni meselesiydi.

İmzalanan sözleşmeyle MESS'in rüyası gerçekleşmiştir. MESS bu sözleşmeyle, grup sözleşmeleri hedefine ulaşmış, hatta aşmıştır. Daha önce 4 grupta toplanan fabrikalar birleştirilmiş ve 63 fabrikada birden sözleşme imzalanmıştır.

O güne kadar MESS patronlarına göz kırpan revizyonistler, imza töreni ile birlikte grup sözleşmelerini patrondan daha kararlı bir şekilde savunmaya başladılar. Türkler, anlaşmadan sonra yaptığı basın toplantısında şöyle diyordu: ''Bu toplu iş sözleşmesi, ülkemizde toplu sözleşme düzeninde yeni bir aşama getirmektedir. Bu aşamanın belirleyici niteliği ekonomik savaşımın ayrı ayrı işyerlerinde işkolunu kapsama süreci içine girmesidir."

Evet, Türkler'in de açıkca söylediği gibi, yeni aşama, işkolu sözleşmesine varan bir aşama idi. Ve revizyonist yöneticiler, önümüzdeki yıllarda, sözleşme düzenine getirdikleri bu "yeni aşama"nın hesabını verirken çok zorlanacaklardı.

2) Bu sözleşme, ücretsiz grevin kapısını açmaktadır.

İmzalanan sözleşmeye göre, MESS patronları, işçilerin grevde geçen 8 aylık ücretlerini ödemediler.

Grevde geçen sürenin çalışılmamış sayılması ve ücretlerinin ödenmemesi, grev hakkının fiilen yok edilmesi demektir. Grev, ücretsiz izin demek değildir. İşçiler greve çıktıkları andan itibaren yeni sözleşme yürürlüğe girer ve işçilerin hakları birikmeye başlar. Oysa bu sözleşme ücretsiz grevin kapısını açmaktadır. MESS grevi süresince biriken ve ödenmeyen işçi ücretleri 300 milyon liraya yakın bir para tutmaktadır. Türkler-Ertürk çetesi imzaladıkları sözleşmeyle bu 300 milyon lirayı MESS patronlarına hediye etmiş, bundan daha önemlisi, işçi sınıfının grev hakkına ağır bir darbe indirilmiştir.

3) Bu sözleşmeyle işgüvenliği için verilen mücadeleye darbe indirilmiştir.

İmzalanan sözleşmeyle DGM direnişinde atılan ve grev süresinde başka işte çalıştıkları gerekçesiyle çıkarılan işçilerin atılmaları onaylanmıştır. Bir de işçilerle alay edercesine, patronlardan kara liste hazırlanmayacağı konusunda ''söz'' alındığı ilan edilmiştir.

DGM'den atılanların geri alınması, zaten Maden—İş yöneticilerinin sözleşme taslaklarına "taviz maddesi'' olarak koydukları bir maddeydi. Bu maddenin taslaklarda yer alması, işçilerin tabandan gelen baskısı sonucuydu. Maden işçileri, 1976' dan beri Eylül direnişinde atılan önder arkadaşlarını geri aldırma mücadelesinden vazgeçmişler, bu maddeyi sözleşme taslaklarına koydurtmuşlardı. DGM'den atılan işçilerin geri alınması mücadelesi, işçi sınıfının işgüvenliği mücadelesinin bir parçasıydı. Revizyonistlerin bu maddeden verdikleri taviz, bu mücadeleyi de zayıflatmıştır.

4) Bu sözleşmeyle yan ödemeler ve sosyal yardımlar dondurulmuştur.

İmzalanan sözleşmeyle, MAHA Ajansının 12 tarihli sayısında açıkladığı MESS tekliflerini karşılaştırdığımızda, MESS'in bu konudaki tekliflerin de aynen kabul edildiğini görüyoruz. Yan ödemeler, sosyal yardımlar dondurulmuş, çalışma süreleri, ücretli izinler, ikramiyeler ve diğer ödemeler her işyeri için aynen kabul edilmiştir.

5) Bu sözleşme üç yılı aşan bir süre için imzalanmıştır.

İmzalanan sözleşme süresinin en kısası 2 yıl 4 ay, en uzunu da 4 yıl 3 aydır. 8 fabrikada 2 yıl 8 ay, 2 fabrikada 2 yıl 9 ay ve 8 fabrikada da 3 yılın üzerinde süreler için sözleşme imzalanmıştır. Bütün işyerleri için bir ortalama alırsak, imzalanan sözleşmenin 3 yıl 1 aylık olduğunu görürürz. Türkiye gibi, fiyatların ay be ay yükseldiği bu ülkede, bu kadar uzun süreli bir sözleşme imzalanması bile, başlıbaşına bir satıştır.

6) Bu sözleşmeyle, MESS' in aylarca önce verdiği ücret zammı kabul edilmiştir.

Revizyonistler Sözleşmenin imzalanmasından sonra, vargüçleriyle alınan ücret zamlarının propogandasını yaparak satılan işçi haklarını örtbas etmeye çalıştılar. Şimdi bu konu üzerinde duralım.

İmzalanan sözleşmeye göre, grevde olan fabrikalarda ücretlere 4000 ile 7200 lira arasında değişen bir ücret zammı alınmıştır.

7200 lira zam alınan fabrika sayısı sadece beştir. Ortalama ücret zammı ise, 5835 liradır.

Şimdi biraz geçmişe dönelim. MESS, daha grevin ilk başında aylık ücretlere 4000 ile 6000 lira arasında değişen zamları yapmaya hazır olduklarını ilan etmişti. Hatta, bu açıklama üzerine Maden-İş yetkilileri şöyle cevap vermişlerdi:

"Eğer MESS: diğer konularda birşey söylemezken, 'biz 4000-6000 liraya varan ekonomik haklar sağladık, dolayısıyla yapacak başka bir şeyimiz yok' diyorlarsa, unutulmasın ki, toplu sözleşmeler, yalnız işçilerin ücretlerini veya yan ödemelerini artırmaktan ibaret değildir.'" (Temmuz 1977. Şinasi Kaya'nın Milliyet Gazetesine verdiği demeç)

İşte 'Temmuz ayında bunları söyleyenler, enflasyon oranının yüzde 50'yi bulduğu, yüzde 30 oranında devalüasyon yapılan bir ülkede, alınan 5835 liralık ücret zammını ''başarı" olarak göstermeye kalktılar.

Türkler-Ertürk yönetiminin altını imzaladıkları sözleşmenin özeti işte budur. Bu sözleşme tarihi bir ihanet belgesidir ve işçi sınıfı tarafından hesabı sorulacaktır

Yarın:

Revizyonist yönetim altında başarı kazanılamaz

●

Daha mürekkebi kurumadı

MAHA AJANSI
DİSK'e BAĞLI TÜRKİYE MADEN-İŞ SENDİKASININ HABER A.
YÜRÜTME KURULUMUZUN ÜYELERİMİZE AÇIKLAMASI

İşte Maden-İş yöneticilerinin 12.12.1977'de yayınladığı bülten. MESS'in bu istekleri aynen kabul edildi. "Zafer bu mu? . . .

Bunlar dedikleri — Bunlar da imzaladıkları

MESS'İN TÜM İŞ YERLERİ İÇİN GENEL TEKLİFLERİ	MADEN-İŞ'İN İMZALADIĞI SÖZLESME MADDELERİ
1. Kıdem Tazminatı; Yasadaki uygulama,	1. Aynen kabul edildi.
2. Grevde geçen sürenin ücreti; ödenmeyecek,	2. Aynen kabul edildi.
3. Grev içerisindeki yan ödeme ve ikramiyeler; o yıl içinde çalışılmış ay kadar ödenecek, (Örneğin, 1977 yılında altı ay greve devam etmiş bir işyerinde ikramiyeler ve yan ödemeler saptanan rakamın yarısı kadar olacaktır.)	3. Aynen kabul edildi.
4. Grevde geçen sürenin kıdemden sayılması; sayılmayacak,	4. Grevde geçen süre kıdemden sayılacak.
5. Çalışma süreleri; 1. yıl 47,5 saat, 2. yıl 46,5 saat,	5. Aynen kabul edildi.
6. İkramiyeler; 1 maaş artırılacak,	6. Aynen kabul edildi.
7. Ücretli izinlere ilave; birinci ve ikinci kademeye 3 gün üçüncü kademeye 1 gün ilave,	7. Aynen kabul edildi.
8. DGM'de iş akti feshedilen işçiler; işe alınmayacak ve kıdem tazminatı verilmeyecek.	8. Kabul edildi, atılanların tazminatı verilecek.

Aydın'da 160 inşaat işçisi direnişte

İşçiler sendikalaşınca patron kanunsuz lokavt ilan etti

İSTANBUL(AYDINLIK)

Aydın'da Bekir Çelik ve Halil Çelik adlı müteahhitler tarafından sürdürülen kanalizasyon inşaatında çalışan 160 işçi hiç bir kanuni gerekçe gösterilmeden 7 Nisan sabahı jandarma tarafından işyerinden çıkarıldı. İşçiler bunun üzerine işyeri dışında çadır kurarak direnişe geçtiler.

Olay üzerine İlerici Yapı-İş Sendikası bir basın bildirisi yayınladı. Basın bildirisinde şu görüşlere yer veriliyor: ''Sendikamız kanuni prosedürü tamamlayarak yetkiyi almasına rağmen işveren kanunsuz lokavt uygulamaktadır. Noter kanalıyla durumun tespit ettirilmesine rağmen Aydın Bölge Çalışma Müdürlüğü bu duruma kayıtsız kalmaktadır. Bundan önce de işverenin bu tür girişimleri işçilerin birlik ve beraberliğini bozamamış her türlü girişimleri boşa çıkarılmıştır. İşçiler direnişlerini kararlı bir şekilde sürdürmektedirler.''

Şeker-İş Elazığ Şube Kongresi yapıldı

ELAZIĞ(AYDINLIK)

Türk-İş'e bağlı Şeker-İş Sendikasının Elazığ Şube Kongresi yapıldı. 468 delegenin katıldığı kongrede 20 kişi konuştu. Yapılan konuşmalarda özellikle iş güvenliği, işçi sağlığı ve Türk-İş'in tabanla birleşmemesi üzerinde duruldu. Konuşmalarda ayrıca yapılan toplu sözleşmelerde bile doğu ile batı arasında fark gözetildiği belirtilerek buna karşı çıkıldı.

Genel Başkan Yaşar Doğual yaptğı konuşmada "Greve hazır olalım" dedi.

Yapılan seçimler sonucunda Şube Başkanlığına Ali Ülker, Sekreterliğe ise Ziya Tunç seçildi.

RONA MAKİNADA PATRON YENİ OYUNLAR TEZGAHLIYOR

İSTANBUL(AYDINLIK)

Cevizli'de Rona Makina Sanayinde işçiler patronun yeni oyunlarına karşı mücadeleyi sürdürüyorlar. Patron 5 Nisan Çarşamba günü beş işçinin çıkışını verdiğini söyleyerek, işçilere kağıt imzalatmak istedi. Çıkış gerekçesi olarak işçilerin işverene 'Toplu sözleşmedeki haklarımız neden verilmiyor?'' diye sormaları gösterildi.

Bir süre önce de işveren bütün kartları toplayarak ustabaşılardan birinin evine göndermisti. İşçilerin üç gün kart basmasını önleyerek 17. maddeden çıkışlarını vermek istiyordu. İşçiler bu oyuna gelmediler. Kapıdaki bekçi ve işçi temsilcilerinin imzasıyla kartların olmadığına dair bir rapor tuttular. Böylece patronun oyunu bir kere daha bozuldu.

Öte yandan Rona Makina Sanayinde iki senedir taşaronluk yapan Bilal Yılmaz da işçilerin yanında yer alıyor. Taşaronluktan ayrılacağını belirten Bilal Yılmaz şunları söyledi: ''Ben burada iki senedir formalite icabı bulunuyorum. Yanımda 25 işçi çalışıyor. Onların hesabını verip ayrılacağım. İşverenbeni bugüne kadar koz olarak kullandı.''

Rona işçileri, taşaron işi bıraktığı takdirde 25 arkadaşlarının işten atılmaması için işverenle görüşmeye hazır olduklarını bu arkadaşlarının hakkını sonuna kadar savunacaklarını söylediler.

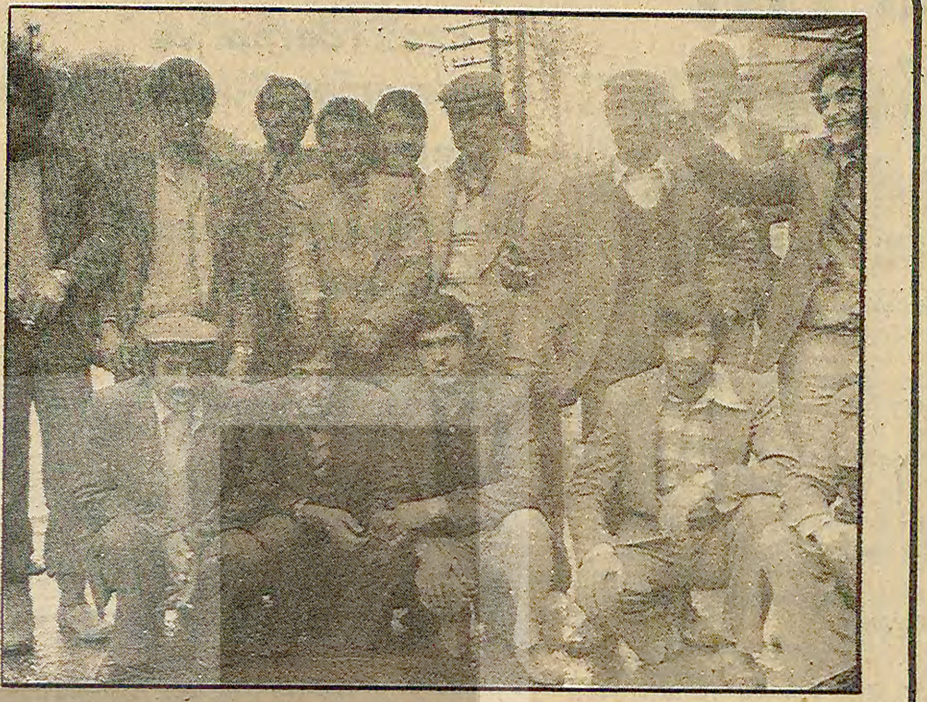

"Bir ay boyunca çalıştık, şimdi çay içecek paramız bile yok".

MÜTEAHHİT 20 İŞÇİNİN PARASINI ÖDEMEDİ

İSTANBUL (AYDINLIK)

Alibeyköy Eyüp arasındaki yolun Çeltik mevkiinde, yola dökülen yıkıntıları önlemek için yapılan istinad duvarı inşaatında 1 ay çalıştırılan 20 işçiye, işin bitiminden bu yana 20 gün geçmesine rağmen paraları ödenmedi.

İstanbul Belediyesinin ihaleye çıkardığı duvar inşaatını, Dündar Kaytan adlı bir müteahhit alarak 20 işçiyi çalıştırdı. İşçiler bu konuda yaptıkları açıklamada "Müteahhit bizi Şubat ayının 12 sinden 20 Marta kadar çalıştırdı. Bu süre içinde bize tek kuruş para ödemedi. İş bitincede başka iş vermedi. Para istediğimizde de 'Belediye para vermiyor. Versin bana ben de size vereyim' diyor. Cebimizde çay parası bile yok kahvede oturamıyoruz. 20 Marttan beri boşuz. Durumumuz çok kötü" dediler.

Yidaş'ta baskı ve işçi kıyımı

● *22 işçi daha atıldı.*

MERSİN (AYDINLIK)

Mersin'de kurulu Yidaş Fabrikasında bir süre önce yapılan irade beyanı sonucunda, yetki hakkını çok az bir farkla kaybeden DİSK'e bağlı Tekstil Sendikası Tarsus Temsilciliği, fabrikada işçilere yapılan baskı ve kıyımlar üzerine bir açıklama yaptı.

Tekstil Tarsus Şube Başkanı Orhan Duyurur yaptığı açıklamada şöyle dedi: "İrade beyanı ertesinde, patronlar ve onun aleti sarı sendikaların, işçiler üzerinde estirmeye çalıştığı baskı ve kıyımlar boşunadır. İşçi sınıfımız bu yapılanları ve yasa dışı uygulamaların hesabını mutlaka soracaktır. Patronlar ve sarı sendikacılar şu gerçeği iyi bilmelidirler ki, işçiler işten atılmakla sindirilemezler."

Öte yandan Mersin'de yayınlanan Sonbahar gazetesinin bildirdiğine göre, Yidaş'tan son olarak 22 işçi daha atıldı. Atılan bazı kadın işçiler yaptıkları açıklamada, fabrikadan haksız yere atıldıklarını, bunda en büyük rolü Türk-İş'e bağlı Teksif Tarsus Şube Başkanı Necdet İnandıoğlu'nun oynadığını belirttiler. Kadın işçiler, Necdet İnandıoğlu hakkında tazminat davası açacaklarını, kendilerine tehdit, sözle sarkıntılık ve iffetlerini rendice edecek sözler söylediği için de Savcılığa başvurduklarını açıkladılar.

MERSİN KARAYOLLARINDA SÖZLEŞME GÖRÜŞMELERİ BAŞLADI

MERSİN (AYDINLIK)

Karayolları Beşinci Bölge Müdürlüğü işyerlerinde toplu sözleşme görüşmeleri başladı.

Yol-İş Sendikası Mersin Şube Sekreteri Yusuf Dinç'ten aldığımız bilgilere göre, Beşinci Bölge Müdürlüğünde işyeri düzeyinde toplu sözleşme görüşmeleri, Yol-İş Federasyonunca Karayolları Genel Müdürlüğü nezdinde sürdürülmektedir.

Mersin Karayolları Beşinci Bölge Müdürlüğünde çalışan 5 bine yakın işçiyi kapsayan toplu sözleşme görüşmelerinin önümüzdeki günlerde sonuçlanacağı belirtiliyor.

Mersin Belediye işçileri, Belediye Başkanı Kaya Mutlu ile birlikte

MERSİN BELEDİYE İŞÇİLERİ GEÇİM SIKINTISI İÇİNDE

MERSİN (AYDINLIK)

DİSK'e bağlı Genel-İş Sendikası ile Mersin Belediyesi arasında 1 Marttan beri sürdürülen toplu sözleşme görüşmelerinin sonuçlanmaması, Belediyedeki işçilerin tedirgin olmasına yol açıyor.

Mersin Belediyesi işçileri, ülke ekonomisinin günden güne bozulması, hayat pahalılığının büyük hızla artması ve son yapılan devalüasyondan sonra aldıkları ücretlerin geçinmelerine yetmediğini belirtirken, Genel-İş Mersin Şube Başkanı Nusret Kendirci, sözleşme görüşmelerinin çok kısa zamanda sonuçlanacağını açıkladı.

DİSK'in 1 Mayıs afiş yarışması sonuçlandı

İSTANBUL (AYDINLIK)

DİSK'in düzenlediği 1 Mayıs Afiş Yarışması sonuçları belli oldu. 134 eserin katıldığı yarışmada birinciliği Şekip Davaz'ın, ikinciliği Emre Sena'nın, üçüncülüğü Aydın Erkmen'in afişleri kazandı.

Semih Balcıoğlu başkanlığında Yaşar Kemal, Tahsin Saraç, Kemal Nebioğlu, Mustafa Aslıer, Bülend Erkmen ve Yücel Yaman'dan oluşan seçici kurul ayrıca 16 afişe de mansiyon verdi.

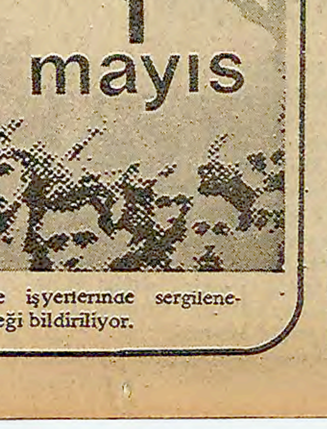

Yarışmaya katılan afişlerin bir kitap haline getirileceği ve çeşitli fabrika ve işyerlerinde sergileneceği bildiriliyor.

Maaş ve ikramiyeler verilmeyince

Konya'da 73 işçi açlık grevi yaptı

KONYA (THA)

Konya'nın Ereğli İlçesi Meyva Suyu Fabrikasında çalışan işçiler, 24 saat süren açlık grevi yaptılar.

Açlık grevine, fabrikada çalışan 73 işçi katıldı.

İşçiler, maaş ve ikramiyelerini zamanında alamadıkları için işvereni uyarmak amacıyla açlık grevine gittiklerini açıkladılar.

İşçiler, 24 saat süren grevden sonra maaş ve ikramiyelerinin tamamını aldılar.

33 BİN SAKAT YURTTAŞ İŞSİZ

ANKARA (AA)

İş ve İşçi Bulma Kurumu Genel Müdürü Turan Ersoy yaptığı açıklamada: 'Kurumun en çok güçlük çektiği konulardan birinin sakatların işe yerleştirilmesi konusu olduğunu" belirtti. Ersoy yaptığı açıklamada" Başlangıçtan bu yana kurumumuza iş için 51 bin 975 sakat vatandaşımız başvurdu. Bunlardan ancak 18 bin 106 vatandaşımıza iş bulabilmek mümkün olabilmiştir.

Sakatların işe yerleştirilmelerini kolaylaştırmak amacıyla ulaşım ve bürokratik engelleri gidermek için çeşitli uygulamalar düşünülüyor ancak bazı çevrelerin tereddütleri, aksaklıklara yol açıyor " dedi.

HEKİMHAN BELEDİYESİ, ÇALIŞANLARINA ÜÇ AYDIR MAAŞ ÖDEMİYOR

HEKİMHAN (THA)

Hekimhan Belediyesinde çalışan işçi ve memurlar üç aydır maaş alamadıklarını açıkladılar.

Hekimhan Belediyesi Başkanı Mesut Mutlu, üç aydır maaş alamıyan memur ve işçilere, acil durumlarda ancak avans verebildiklerini belirterek "personel maaşlarını ödeyebilmek için mali olanaklarımızı artırmaya çalışıyoruz" dedi.

Lübnan Başbakanı, İsrail'in kısmen geri çekilme planını protesto etti

- **BM Güvenlik Konseyi, İsrail'i derhal ve tamamen Güney Lübnan'dan çekilmeye çağırdı**
- **İsrail saldırısında bin sivil öldü,**

DIŞ HABERLER SERVİSİ

Lübnan Başbakanı Selim El Hoss, İsrail'in, Güney Lübnan'dan kısmen çekilme planın protesto etti.

El Hoss, Lübnan radyosundan yayınlanan demecinde şunları söyledi:

"Bu plan, ne Lübnan'ın isteklerine, ne de Birleşmiş Milletler Güvenlik Konseyinin çağrılarına uymamaktadır. Biz, İsrail'in, Lübnan'daki kuvvetlerinin hepsini geri çekmesini, Lübnan'dan tamamiyle çekilmesini istiyoruz. Bunu gerçekleştirmek için de tüm çabamızı harcayacağız. Topraklar, bize aittir. Bunların tamamiyle ve derhal bize geri verilmeleri dışındaki bir planı; kesinlikle kabul etmeyeceğiz."

KURT WALDHEİM, İSRAİL'İ ELEŞTİRDİ

Birleşmiş Milletler Genel Sekreteri Kurt Waldheim, İsrail'in Güney Lübnan'dan tamamiyle geri çekilmemesini eleştirdi. Birleşmiş Milletler sözcüsü yaptığı açıklamada, Kurt Waldheim'ın, İsrail'in kısmen geri çekilme önerisini yeterli bulmadığını bildirdi. BM Güvenlik Konseyi, İsrail'i derhal ve tamamen Güney Lübnan'dan geri çekilmeye çağırdı.

Bu arada Filistin Kurtuluş Örgütü sözcülerinden Mahmut Labadi, Beyrut'ta yaptığı bir açıklama ile, İsrail'in, işgal ettiği Lübnan topraklarından kısmen çekileceği yolundaki bildirisinin inandırıcı olmadığını belirtti.

Mahmut Labadi, Birleşmiş Milletler Güvenlik Konseyinin bu konudaki kararının, "İsrail birliklerinin Lübnan'ın güneyinden derhal ve tümüyle çekilmesini" öngördüğünü hatırlatarak İsrail açıklamasının, vakit kazanmayı ve göz boyamayı amaçladığını söyledi.

Suriye hükümeti adına yapılan bir açıklamada da, Suriye'nin, İsrail'in Güney Lübnan'daki işgalini ve işgal altında bulundurduğu Suriye topraklarındaki eylemlerini karşılıksız bırakmayacağı bildirildi.

İSRAİL SALDIRISINDA BİN SİVİL ÖLDÜ, 214 BİN LÜBNANLI YERİNDEN OLDU

Kızıl Haç Örgütü, İsrail işgali sonucu meydana gelen kayıplar konusunda bir rapor yayınladı. Raporda, İsrail birliklerinin altmıştan fazla köye saldırdığı ve bunlardan bazılarının tamamen ortadan kaldırıldığı bildiriliyor.

Rapora göre; İsrail saldırısı sırasında bine yakın sivil hayatını kaybetti. 214 bin Lübnanlı yerlerinden oldu ve kuzeye göç etti. Portakal ve tütün alanlarında 30 milyon dolara yakın zarar meydana geldi.

Ortak Pazar ülkeleri Filistin halkının yasal haklarının tanınmasını istedi ler

Danimarka'nın başkenti Kopenhag'ta toplanan dokuz Ortak Pazar ülkesi liderleri Orta Doğu sorununu görüştüler. Ortak Pazar ülkeleri, bölgede barışın, ancak İsrail'in işgal ettiği tüm Arap ülkelerini terketmesi halinde gerçekleşeceği konusunda görüş birliğine vardılar.

İsrail'in, Güney Lübnan'a yaptığı saldırıyı da kınayan Ortak Pazar ülkeleri, Orta Doğu barışının ana ilkelerini şöyle belirlediler:

1- Kuvvet yoluyla toprak ilhakının reddedilmesi,
2- İsrail'in 1967'den bu yana işgal ettiği Arap topraklarından çekilmesi,
3- Bölgedeki tüm ülkelerin bağımsızlığına ve toprak bütünlüğüne saygı gösterilmesi,
4- Filistin halkının yasal haklarının taraflarca tanınması.

Aynı toplantıda, önümüzdeki Temmuz ayında Japonya ve ABD'nin de katılacağı, dünya ekonomisi konulu toplantı için ortak bir tutum belirlenmesi de tartışıldı. Ayrıca Avrupa Parlamentosu için doğrudan seçimlerin 7-10 Haziran 1979 tarihinde yapılması kararlaştırıldı. Böylece önümüzdeki yıl Avrupalılar ilk defa olarak ortak parlamento için 410 milletvekilini seçecekler.

İSRAİL'DE GREVLER YAYGINLAŞIYOR

AJANSLAR

İsrail'de grevler, toplumun bütün kesimlerine yayılıyor. İsrail havayolları El Al'ın ilan ettiği lokavttan sonra, Salı günü 60 bin öğretmen işi bıraktı. Öğretmenler, ücretlerine yüzde 35 oranında zam istiyor.

Radyo ve televizyon çalışanları da geçtiğimiz hafta sonunda greve başladı. Radyo ve televizyon çalışanları, yüzde 25 oranında zam talep ediyor. Devlet radyo ve televizyonu halen yayın yapamıyor. İsrail'de sadece silahlı kuvvetler radyosu yayına devam etmektedir.

Öte yandan deniz işçilerinin grevi de, 11. haftasını tamamlamaktadır. İsrail gemileri, ülke içinde ve dışında bulundukları limanlarda bekliyor.

İsrail Ticaret Bakanı Yıgal Hurvitz, hükümetinin ücret taleplerine karşı teslim olmayacağını ileri sürdü.

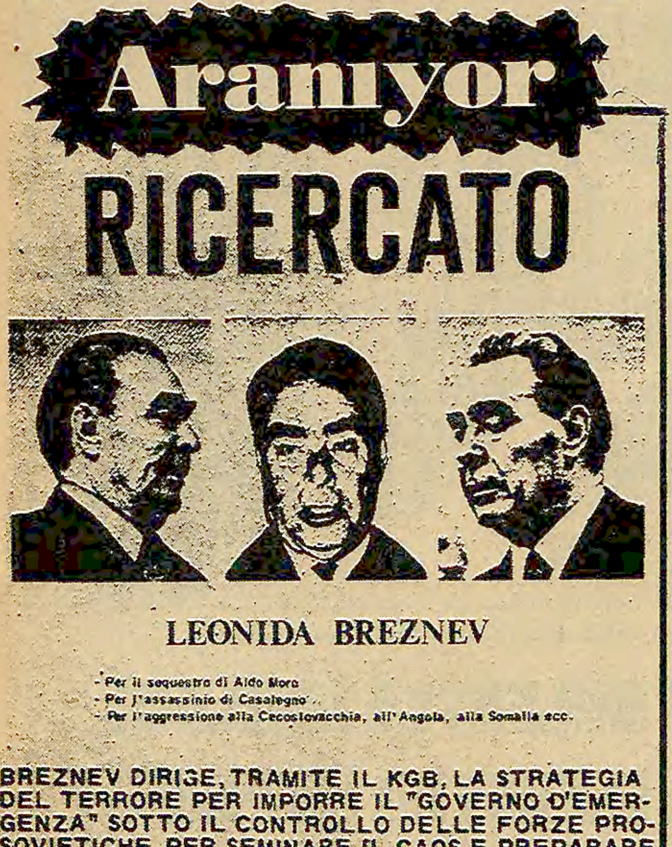

Aranıyor

RICERCATO

LEONIDA BREZNEV

- Per il sequestro di Aldo Moro
- Per l'assassinio di Casalegno
- Per l'aggressione alla Cecoslovacchia, all'Angola, alla Somalia ecc.

BREZNEV DIRIGE, TRAMITE IL KGB, LA STRATEGIA DEL TERRORE PER IMPORRE IL "GOVERNO D'EMERGENZA" SOTTO IL CONTROLLO DELLE FORZE PROSOVIETICHE, PER SEMINARE IL CAOS E PREPARARE L'AGGRESSIONE CONTRO L'ITALIA E L'EUROPA.

DIŞ HABERLER SERVİSİ

Son günlerde İtalya sokakları yukarıdaki afişle kaplanmış durumda. Afişte şunlar yazılı: "Leonid Brejnev, Aldo Moro'nun kaçırılmasından; Casalagno'nun öldürülmesinden; Çekoslovakya, Angola, Somali vs.'ye karşı saldırılardan dolayı ARANIYOR". Afişin altında ise şunlar okunuyor: "Brejnev, Sovyet yanlısı güçlerin denetiminde olağanüstü hükümetin kurulmasını sağlamak, karışıklık yaratmak, İtalya ve Avrupa'ya saldırmaya hazırlanmak için KGB yoluyla tedhiş siyasetini yönetiyor."

Küba Afrika'ya "sivil görevli"ler göndermeye devam ediyor

DIŞ HABERLER SERVİSİ

Küba, Afrika'ya çok sayıda "sivil görevli" göndermeye devam ediyor.

17 Mart tarihli Küba gazetesi "Gramma" sözümona "Che Guevera Uluslararası Pedagoji Müfrezesine" mensup 120 Kübalı öğretmenin Angola'ya gittiğini bildirdi. Aynı müfrezeye mensup 613 kişinin daha gideceği belirtildi. Fidel Castro ile öteki Kübalı yöneticiler bu "sivil görevliler" için bir veda partisi verdiler. Kübalılar, Angola'da öğretmenlik yaparken "gerekli olursa Angola devriminin kazançlarını korumak için kitaplarını bırakıp ellerine silah almaya" yemin ettiler.

Batılı haber ajansları 12'den fazla Afrika ülkesinde bu "sivil görevlilerin" bulunduğunu belirtiyorlar.

İngiltere "Anlaşmazlıkları İnceleme Enstitüsü": "Amerika Taviz verirse, Rusya'yı nükleer saldırıya teşvik eder"

DIŞ HABERLER SERVİSİ

İngiltere'deki "Anlaşmazlıkları İnceleme Enstitüsü" Sovyetler Birliği ile ABD arasındaki SALT görüşmeleriyle ilgili bir rapor yayınladı. Raporda, yeni SALT anlaşmasında Amerika'nın aşırı tavizler verirse, bunun Sovyetler'in Batı'ya karşı ani bir nükleer saldırıya girişmesini teşvik edeceği belirtiliyor.

Rusya'nın SALT görüşmeleri hakkında tutumu konusunda ise şöyle deniyor: "Stratejik silahların sınırlandırılması anlaşması için yapılan bütün görüşmelerde, Sovyetler Birliği'nin böyle bir anlaşmayla ilgilendiğini gösteren inandırıcı bir kanıt yoktur. Sovyetler'in gerçekten ilgilendiği şey, ABD karşısında stratejik üstünlük sağlamak, zayıf olduğu alanlarda ise ABD'nin ilerlemesini sınırlandırmaktır."

Raporda ayrıca şöyle bir uyarı da yapılıyor: "Görüşmeler öylesine önemlidir ki, ne sebeple olursa olsun Carter ve danışmanlarının yapacağı bir değerlendirme hatası Amerika Birleşik Devletleri'nin varlığını tehlikeye düşürebilir."

KONGRE ÜYELERİ CARTER'İN KARARINA KARŞI ÇIKIYOR

- **Herold Brown, nötron bombasının ertelenmesi konusunda açıklamalar yapmak üzere Avrupa'ya gidiyor**
- **Cyrus Vance 20 Nisanda Moskova'da olacak**

DIŞ HABERLER SERVİSİ

Amerikan Kongresi üyeleri, Başkan Carter'in nötron bombasının yapımını belirsiz bir tarihe erteleme kararını eleştirdiler.

Senato Silahlı Hizmetler Komisyonu personel alt-komite Başkanı Sam Nunn, bu konuda yaptığı bir açıklamada, Carter'in kararının, "NATO'yu olumsuz yönde etkileyebilecek bir hata" olduğunu söyledi. Senato çoğunluk lideri Robert Byrd ise şöyle dedi. "Carter'ın nötron bombasının yapımına izin vermesini tercih ederim."

Bob Dole, Loyd Bentsen, William Rothe ve John Conveyors gibi Kongre üyeleri de, Carter'ın kararına karşı çıkanlar arasında bulunuyor.

Loyd Bentsen, konu ile ilgili görüşlerini açıklarken şöyle konuştu: "En büyük korkum, nötron bombasının da B-1 uçaklarının akibetine uğraması ve yapımın kesin olarak durdurulmasıdır. İleride belki bunu da, hatta Cruise füzelerinin yapımının iptal edildiğini de görebileceğiz."

Öte yandan Anadolu Ajansının bildirdiğine göre, Norveç Dışişleri Bakanı Knut Freydenlund, Carter'ın nötron bombasının yapımını erteleme kararını memnunlukla karşıladıklarını açıkladı.

Kanada Savunma Bakanı Barney Danson da verdiği demeçte, Sovyetler'in, Carter'in girişimini cevapsız bırakmamalarını ve SS-20 füzelerinin yapımını durdurmalarını temenni ettiğini söyledi.

ABD SAVUNMA BAKANI HERALD BROWN, AVRUPA'YA GİDİYOR

Amerikan Savunma Bakanı Herold Brown, Danimarka'nın Frederikshavn kentinde yapılacak olan NATO Nükleer Planlama grubu toplantısına katılmak ve Norveç, Batı Almanya ve İngiltere'de ziyaretlerde bulunmak üzere Avrupa'ya gidiyor.

Brown'un gittiği ülkelerde, Carter'ın nötron bombasının yapımını ertelemesi ile ilgili açıklamalarda bulunacağı bildiriliyor.

18-19 Nisan tarihlerinde toplanacak olan NATO Nükleer Planlama grubuna, Amerika, İngiltere, Batı Almanya, Belçika, Danimarka, İtalya ve Türkiye üyedir.

VANCE, 20 NİSAN'DA MOSKOVA'YA GİDECEK

ABD Dışişleri Bakanı Cyrus Vance, Stratejik Silahların Sınırlandırılması Anlaşması (SALT) ve Carter'ın nötron bombasının yapımını erteleme kararını görüşmek üzere 20 Nisan'da Moskova'ya gidiyor.

ABD Dışişleri Bakanlığı sözcüsünün yaptığı açıklamaya göre, Vance, 20-21 Nisan tarihleri arasında Moskova'da Sovyet Dışişleri Bakanı Andrey Gromiko ve diğer yetkililer ile temaslarda bulunacaktır. Başlıca konuyu ise SALT anlaşmasının teşkil edeceği bildirilmektedir.

İsmi açıklanmayan bir ABD yetkilisinin verdiği bilgiye göre, Vance-Gromiko görüşmesinin başarıyla sonuçlanması halinde, Mayıs ayında da Carter ile Brejnev'in bir görüşme yapmaları bekleniyor.

Namibyalı gerillalar, ırkçılığa karşı ülkelerinin bağımsızlığı için savaşıyor...

SWAPO Başkanı Sam Nujomo Hindistan'a gitti

"Silahlı kurtuluş mücadelesini sürdürmeye kararlıyız"

Swapo kayıtsız şartsız bağımsızlığa götürecek herhangi bir görüşmeye katılmaya hazır

DIŞ HABERLER SERVİSİ

Hindistan'a bir ziyaret yapan SWAPO (Güney Batı Afrika Halk Örgütü) Başkanı Sam Nujomo, Namibya'da silahlı kurtuluş mücadelesini sürdürmeye kararlı olduklarını tekrarladı.

2 Nisan'da Hintli bakanların, parlamento üyelerinin ve diplomatların önünde bir konuşma yapan SWAPO Başkanı, Namibya'daki durumun iyice gerginleştiğini ve patlamaya hazır bir hal aldığını belirtti. Güney Afrika'daki ırkçı rejimin, halkın özlemlerini gayri meşru bir şekilde engellemeye devam ettiğini söyledi. Irkçı Vorster rejiminin Namibya'yı parçalama ve siyasi bakımdan denetleyebileceği bir mini-devletler federasyonu kurma tertiplerine giriştiğini bildirdi.

Sam Nujoma, SWAPO'nun, özgür, adil ve demokratik seçimlere ve ülkenin kayıtsız şartsız bağımsızlığına götürecek herhangi bir görüşmeye katılmaya hazır olduğunu söyledi.

SWAPO'nun Başkanı Sam Nujoma

Hindistan'da polis lokavta karşı direnen işçilere ateş açtı

10 işçi işçi öldü, çok sayıda yaralı var

Hindistan'da demiryolu işçileri grevi. Demiryolu işçileri, hayat pahalılığını ve hükümetin baskılarını protesto ettiler...

YENİ DELHİ

Hindistan'ın Madhya Pradeş eyaletinde işten çıkarılan maden işçilerinin direnişini, polis saldırarak kırmak istedi. Polisin ateş açması üzerine 10 işçi öldü, çok sayıda işçi de yaralandı.

Madhya Pradeş eyaletinde bir maden ocağında çalışan işçiler, hiç bir gerekçe gösterilmeksizin işten çıkarılmışlardı. Bu durumu protesto eden işçiler, patrona karşı direnişe geçmişlerdi.

İran Şahı göstericilere karşı baskı tedbirleri alıyor

TAHRAN

İran'da iktidardaki Rastekiz partisi, ülkede bir süredir devam eden hükümet aleyhtarı gösterileri bastırmak için "harekat komiteleri" kurulduğunu açıkladı. Siyasal kaynaklar, İran'daki tek partinin lideri olan Macidi'nin demecinden, bundan böyle göstericilere karşı sadece toplum polisinin değil, yeni kurulan silahlı milis kuvvetlerinin de kullanılacağı sonucuna varıyorlar.

Şah'ın Kasım ayında Washington'u ziyaretinin ertesi günü başlayan gösteriler ocak ayında şiddetli çatışmalara dönüştü. 40 kent ve kasabada meydana gelen olaylarda onlarca kişi öldü, yüzlercesi yaralandı ve tutuklandı. Bunların, son 15 yıldır İran'da meydana gelen en kanlı ve yaygın Şah aleyhtarı gösteriler olduğu bildirilmektedir.

Vietnam Amerika'dan buğday yardımı alıyor

DIŞ HABERLER SERVİSİ

UPI Haber Ajansının bildirdiğine göre, Antiocia adlı bir Amerikan gemisi Vietnam'a 10 bin ton buğday götürmek üzere ABD'den ayrıldı. 2 milyon dolar değerinde buğdayla yüklü olan gemi Saygon'un düşüşünün üçüncü yıldönümüne doğru Vietnam'a varmış olacaktır. Antiocia, Vietnam savaşının bitiminden bu yanabu ülkenin karasularına girecek ilk Amerikan gemisidir.

Vietnam'a buğday gönderme projesi, Kiliselerin Dünyaya Hizmeti, Milli Kiliseler Konseyi ve açlığa karşı mücadele eden bir örgüt tarafından düzenlendi. Amerikan hükümeti Vietnam'la her türlü alış verişi yasaklamış olmasına rağmen buğday ihracına bir kerelik izin verdi.

Öte yandan, Vietnam'ın geçtiğimiz yıl gerekenden 1,2 milyon ton daha az tahıl ürettiği bildirilmektedir.

Bloksuz ülkeler haber kaynaklarını birleştirecek

AJANSLAR

Bloksuz Ülkeler Basın Ajansları Koordinasyon Komitesi, Pazartesigünü başladığı ikinci toplantısını tamamladı.

Toplantıda, Bloksuz ülkelerin haber kaynaklarının birleştirilmesi ve haber alışverişi konusunda yapılan çalışmalara hız verilmesi kararlaştırıldı.

Komitenin üçüncü toplantısı Aralık ayında Zaire'de yapılacak.

Endonezya'nın başkenti Cakarta'da yapılmış olan ikinci toplantıya Yugoslavya, Senegal, Gana, Irak, Moritus, Meksika, Zaire, Tunus, Peru ve Vietnam delegeleri katılacaklardır.

İÇKO-BİRLİK GENEL BAŞAKANI VE MERSİN BELEDİYE BAŞKANI NÜKLEER SANTRAL KURULMASINA KARŞI ÇIKTILAR

● "Kurulacak santral ABD ve SSCB'ye bağımlılık yaratacaktır"

AYDINLIK (ÖZEL)

İÇKOBİRLİK Genel Başkanı Aslan Eyce ve Mersin Belediye Başkanı Kaya Mutlu, Mersin'in Büyükeceli köyünde kurulmasına karar verilen Nükleer Enerji Santrali konusunda basına ortak bir açıklama yaptılar.

Mersin'de yayınlanan Son Haber gazetesinden aldığımız habere göre Aslan Eyce ve Kaya Mutlu yaptıkları açıklamada kurulacak bu tür Nükleer Enerji Santrallerinin ABD'ye ve SSCB'ye bağımlılık yaratacağı için karşı olduklarını söylediler.

Konuyla ilgili görüşlerini bir telgrafla Başbakan Bülent Ecevit'e de ilettiklerini bildiren Mutlu ve Eyce, nükleer santrallerin enerji politikası bakımından dışa bağımlı kuruluşlar olduğunu belirterek bu santrallerde kullanılan zenginleştirilmiş uranyumun Amerika'nın ve Sovyetler Birliği'nin tekelin de bulunduğunu anlattılar.

Ayrıca nükleer santralin Mersin-Antalya yöresinin ortasında kurulmasıyla bölge turizminin ve tarımsal üretimin ve pazarlamasının da olumsuz yönde etkileneceğini bildiren Aslan Eyce ve Kaya Mutlu, Ecevit hükümetinin nükleer santral kurulması konusunda hassasiyetle hareket edeceğine inandıklarını söylediler.

Mersin Belediye Başkanı Kaya Mutlu ile İÇKOBİRLİK Genel Başkanı Aslan Eyce'nin Ecevit'e çektikleri telgrafın bir bölümü şöyledir.

"Sayın Bülent Ecevit

MC döneminde Mersin-Gülnar İlçesi Büyükeceli köyünde kurulmasına karar verilen nükleer santralin kurulması bölgemiz açısından önemli sakıncalar meydana getirecektir...

"Nükleer santraller için gerekli olan zenginleştirilmiş uranyumun ABD ve SSCB'de bulunması kurulacak olan bu santralin tamamen dışa bağımlı olacağını açıkça göstermektedir.

"Mersin ve Antalya gibi doğal zenginlikleri olan yöremizin ortasına nükleer santralin kurulması işleminin tekrar gözden geçirilerek önlenmesi konusunda ilgililere gerekli direktiflerin verilmesini müsaadelerinizle ve saygılarımızla iletiriz."

Devlet İstatistik Enstitüsünde çalışan "geçici personel" kadrolu olmak istiyor

● Yasaya göre 1 yıldan fazla "geçici personel" statüsünde çalıştırmak yasak. Ama DİE'de 1950'den beri "geçici personel" statüsünde çalışan memurlar var.

● DİE memurları, "MHP'lilern yerine şimdi de TÜM-DER'liler üslenmiş" durumda diyorlar.

ANKARA (AYDINLIK)

Devlet İstatistik Enstitüsünde "geçici personel" statüsünde çalışan memurların iş güvenliklerinin ve sosyal güvencelerinin olmadığı belirtilerek, kadrolu personel statüsüne alınmaları istendi.

Devlet İstatistik Enstitüsünde 450 kadar memur "geçici personel" olarak çalışıyor. 657 sayılı yasanın 4. maddesinin (c) bendine göre geçici personel, "Bir yıldan az süreli veya mevsimlik hizmetlerde çalıştırılır" diyor. Bunlar da "Sözleşmeyle çalıştırılmayan ve işçi sayılmayan kimseler olarak gösteriliyor. Oysa DİE'de 1950 yılından beri "geçici personel" statüsünde çalıştırılan memurlar var. Sadece Nüfus Sayım Memurluğunda çalışın "geçici personel" 1960'dan beri burada çalışıyor. Halen Enstitüde çalışınların üçte biri "geçici personel" olarak gösteriliyor.

Bu memurların geçici personel olarak çalışmaları ve durumlarının yasaya uydurulmaları şöyle yapılıyor: "Geçici personel"in Şubat ayının sonunda işine son verilir, 1 Martta yeniden işbaşı yaptırılır. Yani girdi-çıktı yaptırılarak durumları yasaya uydurulur.

GEÇİCİ PERSONEL STATÜSÜNDE OLAN MEMUR HAKLARINDAN YARARLANAMADIKLARI GİBİ İŞÇİ DE SAYILMAZLAR

Yasaya göre geçici personel işçi değildir. Ancak memur haklarından da yararlanamazlar. 1971 yılına kadar bu emekçilerin hiç bir güvenceleri yoktu. O yıldan sonra SSK'ya bağlandılar. Rapor aldıklarında iş kanunu geçerlidir. Ama doğum yapan kadınlara izin hakkı tanınmaz. Çoğu zaman asgari ücret üzerinden çalıştırılırlar. Ancak işe yeni girenler ellerine ne kadar para geçeceğini bilemezler. Kimse bu konuda bilgi vermez.

"İŞ GÜVENCEMİZ YOK, KADROYA ALINMALIYIZ"

DİE'de çalışan geçici personel şunları söylüyor:

"İş güvencemiz yoktur. Yönetim istediği zaman bizi işten atabilir. MHP'liler Enstitüye gelir gelmez ilk işleri geçici personelleri işten atmak oldu. En çok baskıyı biz gördük. İşten atma tehdidiyle bize istediklerini yaptırmaya kalktılar.

"Bugün ise MHP'lilerin yerine TÜM-DER'liler üslenmiş durumda. Çalışanları 'Falan maocu, filan kötü' diye yönetime ihbar edip işten attırmaya çalışıyorlar.

"Sürekli ve yorucu bir çalışma içindeyiz. Çalışma şartlarımızın düzeltilmesini istiyoruz. En önemlisi de bütün geçici personel hiç bir ayrıcalık gösterilmeden kadroya alınmalıdır."

Atatürk ve Ortaköy Eğitim Enstitüleri öğrencileri basın toplantısı düzenledi

İSTANBUL

Atatürk ve Ortaköy Eğitim Enstitülerinde okuyan öğrenciler bir basın toplantısı düzenliyerek, okullarıyla ilgili çeşitli sorunları hakkında açıklamada bulundular.

Öğrenim özgürlüğü can güvenliklerinin hâlâ sağlanamadağını bildiren öğrenciler Eğitim Enstitülerindeki polis kadrolarının değiştirilmesi gerektiğini söylediler. Öğrenciler Atatürk Eğitim Enstitüsü'nün karşısında faşistlerin karargah olarak kullandıkları yurdun mutlaka kapatılması gerektiğini açıkta kalan öğrenciler için ek kontenjan açılmasını ve MC döneminde yerleştirilen tüm faşist görevlilerin okullardan uzaklaştırılmalarını istediler.

Basın toplantısında Ortaköy Eğitim Enstitüsü öğrencileri de, Milli Eğitim Bakanlığının İstanbul'a gönderdiği müfettişlerin MHP militanı olduklarını ve ellerinde kanıtlar bulunduğunu söyleyerek yeni atanan görevlilerin ise can güvenliği sağlanamadığından görev yapamadıklarını belirtti

Orman içi ve dışı taşımalarına zam yapıldı

ANKARA (AA)

Orman Bakanı Vecdi İlhan, orman içi ve dışı orman emvalinin taşıma ücretlerine yüzde 10 ile 20 arasında zam yapıldığını açıkladı.

İlhan, "1 Mart 1978 tarihinden geçerli olmak üzere endüstriyel odun (yakacak odun, kâğıtlık odun, lif ve yonga odunu) kese, tomruklama ve orman içi depolarına taşıma işçiliği birim fiyatlarına yüzde 20, orman dışı taşıma birim fiyatlarına yüzde 10 oranında zam yapılmıştır" dedi.

Uçak zamları dün uygulamaya girdi

İSTANBUL (AYDINLIK)

Uçak seferlerine yapılan zam kararı dünden itibaren uygulanmaya başlandı. THY'nin yeni zamlı bilet fiyatlarına göre Ankara-İstanbul 600 liradan 900 liraya, Ankara-İzmir 650 liradan 1200 liraya, Ankara-Antalya 600 liradan 900 liraya, İstanbul-Antalya 850 liradan 1450 liraya, İstanbul-Erzurum 850 liradan 1450 liraya ve İstanbul-İzmir 600 liradan 900 liraya çıkarıldı.

Uygulanmaya başlayan zam hakkında konuşan THY Genel Müdürü Selâhattin Babüroğlu, yapılan zamdan kimsenin zarar görmediğini iddia etti.

İZMİR HALKEVLERİ BAŞKANI, HALKEVİNİ BASAN İGD'LİLERİ ATTIKLARINI AÇIKLADI

İZMİR (AYDINLIK)

Dün sabah 06.00'da Halkevine giderek bir basın toplantısı yapan eski Başkan Yılmaz Suvar ve eski yönetim kurulu, Halkevini işgalcilerden temizlediklerini açıkladılar.

Bir grup İGD'li geçen hafta Halkevi'ni işgal etmişti.

Konuyla ilgili kendisinden bilgi istediğimiz Yılmaz Suvar gazetemize şu demeci verdi:

"Yönetim değişikliğine ilişkin karar Halkevleri Genel Merkezi tarafından başkanlığımıza tebliğ edilemiştir. Bu nedenle baskından sonra bizim Halkevine gelişimiz doğal bir durumdur. Yetki ve sorumluluğumuz sürmektedir. Bu eylemimiz ile baskın yapanların yanlışlığını ve yasal gereklere uyma zorunluğunu bir kez daha vurgulamış olmaktayız.

'Baskın gibi faşist yöntemler onurlu ve kararlı demokratik sol uğraşımız karşısında sonuç vermeyecektir. Görevimiz, usule uygun olarak son buluncaya değin, anti-faşist, anti-emperyalist uğraşımız İzmir Halkevi çatısı altında sürecektir."

3 ay önce kapatılan İstanbul DGB yeniden açıldı

İSTANBUL (AYDINLIK)

Üç ay önce, dernek binasında 18 yaşından küçük bir misafirin bulunduğu gerekçesiylekapatılan İstanbul Devrimci Gençlik Birliği tekrar açıldı. Polis, üç ay önce derneğin Aksaray'daki lokalinde hiç bir gerekçe göstermeden arama yapmış ve kapatma kararını vermişti. Derneğin tekrar açılması nedeniyle basına bir açıklama yapan DGB Başkanı Bülent Baş, kapatma kararının tamamen kanunsuz olduğunu belirttikten sonra şunları söyledi:

"Bu uygulama gençliğin örgütlenme özgürlüğüne yönelen bir saldırıdır. Bugün de bu uygulama devam etmektedir. Birçok dernek sudan nedenlerle kapatılmaktadır. Polisin keyfi olarak dernekleri basmasına son verilmelidir."

Galatasaray İşletmecilik'te Şefik Hüsnü anıldı

İSTANBUL (AYDINLIK)

Galatasaray İşletmecilik Yüksek Okulunun bazı sınıflarında önceki gün Devrimci Gençlik Birliği üyesi öğrencilerin düzenlediği forumlarla ölümünün 19. yılında Şefik Hüsnü anıldı. Bu arada birkaç kişinin konuşmacıya saldırarak elindeki metni yırtmak istemesi öğrenciler tarafından tepkiyle karşılandı

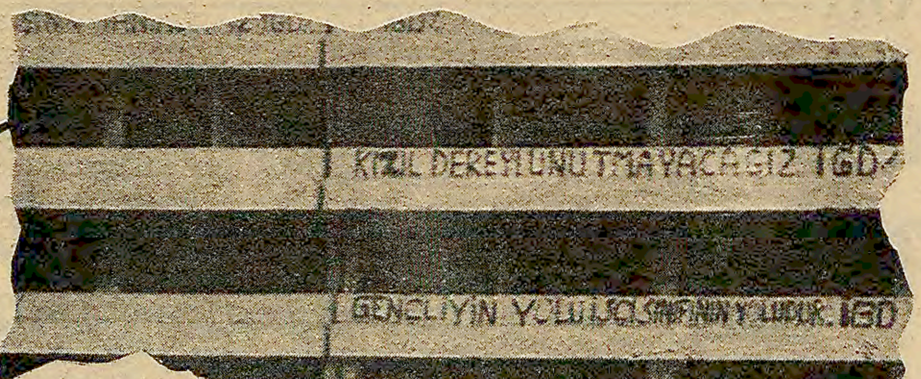
KIZIL DERE'Yİ UNUTMAYACAĞIZ İGD
GENÇLİĞİN YOLU İŞÇİ SINIFININ YOLUDUR İGD

İGD'liler Çayan ve Gezmiş'i övüyorlar

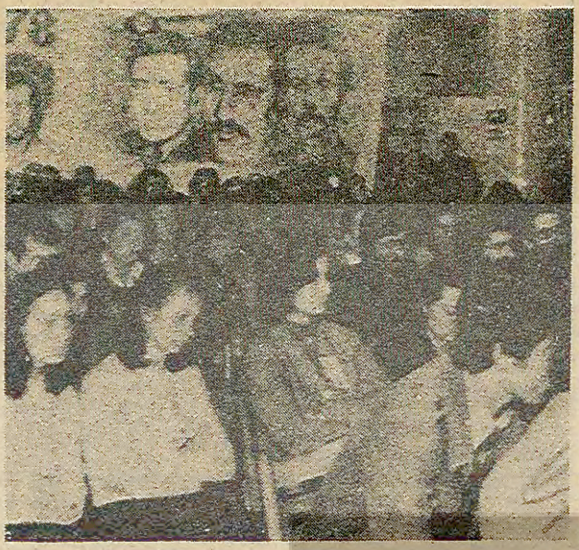

İZMİR (AYDINLIK)

Moskova yanlısı İGD'nin İzmir Karşıyaka Şubesinin Kongresi geçtiğimiz günlerde yapıldı. Kongre salonunun Mahir Çayan, Deniz Gezmiş ve Sinan Cemgil'in arkadaşlarının resimleriyle süslenmiş olması dikkat çekiyordu.

Aynı günlerde İGD, İzmir'de çeşitli yerlere "Kızıldere'yi unutmayacağız" türünden sloganlar yazdı. Dağıttıkları bildiride ise Deniz Gezmiş, Mahir Çayan ve arkadaşlarının eylemleri övülmektedir.

Yukarıda İGD'nin Karşıyaka Şube Kongresinden bir görüntü, duvarlara yazdıkları sloganlar ve dağıttıkları bildiriden parçalar görülüyor.

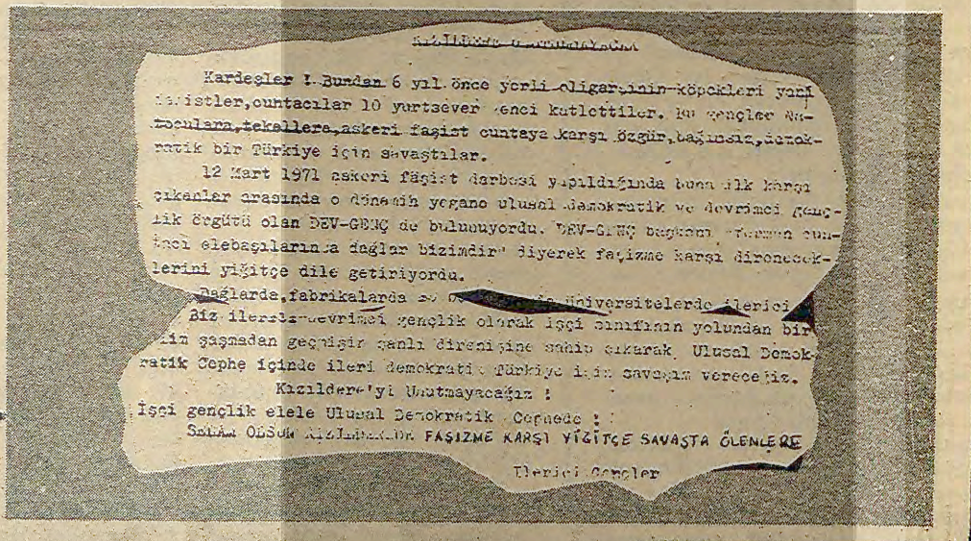

KIZILDERE'Yİ UNUTMAYACAĞIZ

Kardeşler ! Burdan 6 yıl önce yerli oligarşinin köpekleri yani [illegible]istler, cuntacılar 10 yurtsever [illegible]enci katlettiler. Bu gençler [illegible] tekellere, askeri faşist cuntaya karşı özgür, bağımsız, demokratik bir Türkiye için savaştılar.

12 Mart 1971 askeri faşist darbesi yapıldığında buna ilk karşı çıkanlar arasında o dönemin yegano ulusal demokratik ve devrimci gençlik örgütü olan DEV-GENÇ de bulunuyordu. DEV-GENÇ başkanı [illegible] elebaşılarına "dağlar bizimdir" diyerek faşizme karşı direneceklerini yiğitçe dile getiriyordu.

Dağlarda, fabrikalarda [illegible] Üniversitelerde ilerici [illegible]

Biz ilerici-devrimci gençlik olarak işçi sınıfının yolundan bir[illegible] şaşmadan geçmişin şanlı direnişine sahip çıkarak Ulusal Demokratik Cephe içinde ileri demokratik Türkiye için savaşım vereceğiz.

Kızıldere'yi Unutmayacağız !

İşçi gençlik elele Ulusal Demokratik Cepheye !

SELAM OLSUN KIZILDERE'DE FAŞİZME KARŞI YİĞİTÇE SAVAŞTA ÖLENLERE

İlerici Gençler

Yeni kurulan Tirebolu Devrimci Gençlik Birliği'nin kurucuları ve ilk üyeleri toplu halde

Tirebolu'da Devrimci Gençlik Birliği kuruldu

AYDINLIK (TİREBOLU)

Bir süreden beri çalışmaları sürdürülen Tirebolu Devrimci Gençlik Birliği kuruldu. "Tirebolu gençliğini öğrenim özgürlüğü ve can güvenliği temelinde birleştirmeyi amaçladıklarını" belirten DGB Başkanı Zeki Elevli, "Gençliğin iki süper devlete karşı mücadelesine önderlik edeceklerini" de açıkladı.

PÜLÜMÜR'DE YİNE DEPREM OLDU

(AYDINLIK)

Pülümür'de dün saat 17.10 sıralarında orta şiddette bir deprem oldu. Pülümür, 3 kere sallandı.

Son bir kaç aydır birçok kere depremle karşılaşan Pülümür'de bu kez de halk evlerinden sokağa döküldü. Son depremler 15.2.1978 tarihinden beri aralıksız sürüyor. Dünkü deprem konusunda halk şunları belirtiyor:

"Halen hükümetçe hiç bir önlem alınmamıştır. Can güvenliğimiz yoktur. Hükümet ilgilenmiyor. Biz vatandaş değil miyiz? Neden ölümle başbaşa bırakılmışız?"

GERÇEĞİN IŞIĞINDA

Maceracılığı alkışlayanlar

Ufuk İlsever

Geçenlerde İGD'nin İzmir Karşıyaka şubesinin kongresi yapıldı. Kongre salonuna Deniz Gezmiş, Mahir Çayan ve Sinan Cemgil'in büyük boy resimleri asılmıştı. Yine aynı dernek, İzmir'in sokaklarına "Kızıldere'yi unutmayacağız" yazılarını yazmıştı. Yayınladıkları bir bildiri de ise şöyle diyorlardı: "Sinanlar, Kadirler, Alpaslanlar, Nurhak dağının yücelerinde dövüşerek öldüler. Denizler, Yusuflar, Hüseyinler darağacında kızıl bir bayrak gibi dalgalandılar... Mahirler, Cihanlar, Saffetler yorgun Karadeniz'in yakınında katledildi, insanlık düşmanları tarafından... Selâm Olsun Kızıldere'de faşizme karşı yiğitçe savaşta ölenlere."

İşte böyle diyor Moskova'nın beslemeleri. İGD adlı revizyonist tekke, Denizlerin, Mahirlerin mirasçısı olduğunu ilan ediyor.

Mahirler ve Denizler hangi amaçla yola çıkarlarsa çıksınlar, yaptıkları bugün revizyonistlerin alkışladığı bir mirashaline gelmiştir. Revizyonistlerin dilindeki "Deniz, İbo, Çayan" sloganları ne bir tesadüftür, ne de bir yutturmaca. Onlar, maceracıları yıllardan beri ittifaka çağırıyorlardı. Şimdi ise açıkça sahip çıkıyorlar. Kitlelerden kopuk bireyci terör, bugün varacağı yere varmış, halkımızın düşmanlarının aleti haline gelmiştir.

Mahirler, Denizler bugün revizyonistlerin bildirilerinde, "bağımsızlık, demokrsi ve sosyalizm uğruna şehit düşen kahramanlar" olarak anılmaktadır. Kitlelere güvenmeyen ve onları bir sürü olarak gören bireyci terörizm, revizyonizm tarafından devrimci hareketekarşı bir koçbaşı olarak kullanılmaktadır.

Mahirler, Denizler ve onların izinden gidenler ise revizyonizme karşı olduklarını söylemektedirler. Ama bugüne kadar yaptıkları ve geldikleri nokta revizyonizmi güçlendirmekten başka bir işe yaramamıştır. Söyledikleri parlak sözlerin altında yatan gerçek de budur.

Bir diğer gerçek ise, sosyal-emperyalistlerin çeşitli ülkelerde, kargaşalık çıkarmak için maceracıları kullanmasıdır. Moskova bu siyasetine paralel olark maceracı örgütleri teşvik etmekte ve beslemektedir. Her fırsatta "Yaşasın Rusya" diye bağıran İGD'nin, Kızıldere'ye ağıt yakması da tesadüf değildir. Sosyal-emperyalistlerin ülkemizdeki maceracılara uzattığı bir teşvik elidir.

"Devrimin ateşiyle Nurhak'da revizyonizmi yaktık" diyenler, akıllarını başlarına toplamalıdırlar. Elazığ'da, Ümraniye'de işlenen cinayetler, halka yapılan saldırılar, temeli revizyonizme dayanan bir çizginin eseridir.

Halka zarar veren maceracılığı mahkum etmedikçe ve ona karşı kesin bir tutum almadıkça, revizyonizmin aleti olmaktan kimse kurtulamaz. Devrimciliğin ölçüsü, geçmişte yapılan maceracı eylemlere övgü ve ağıt yakmak değil, revizyonizmle araya kesin bir sınır çekmektir.

Türkiye İşverenler Sendikası Genel Kurulu toplandı

AYDINLIK (ÖZEL)

Türkiye İşverenler Sendikaları Konfederasyonunun 12. Olağan Genel Kurul Toplantısı, dün Ankara'da yapıldı. Türk Standartlar Enstitüsünün salonunda yapılan toplantıya Meclis Başkanı Karakaş, Başbakan Yardımcısı Feyzioğlu ve bazı bakanlar katıldı. Cumhurbaşkanı Korutürk de Genel Kurul'a bir mesaj gönderdi.

Genel Kurulun açılış konuşmasını yapan Türkiye İşverenler Sendikası Konfederasyonu Genel Başkanı Halit Narin, toplu direnişlerin ve grevlerin "yasa dışı" ve anarşinin bir unsuru olduğunu iddia etti.

Türk ekonomisinin Cumhuriyet tarihinde görülmemiş derecede büyük bir darboğazdan geçmekte olduğunu söyleyen Halit Narin, darboğazdan çıkmak için alınacak tedbirlerin sonuçlarından ümitli olduğunu söyledi. Narin, Ortak Pazar ülkeleri ile işbirliğinin ihmal edilmemesi gerektiğini de sözlerine ekledi.

İşverenler Sendikaları Konfederasyonu Başkanı, kıdem tazminatına ilişkin tasarının, çıkarılmasını ve sendika sayısının çoğalmasını önleyecek tedbirlerin bir an önce alınmasını istedi.

Toplantıda Başbakan Yardımcısı Feyzioğlu, Maliye Bakanı Müezzinoğlu, Sanayi Bakanı Alp, Sosyal Güvenlik Bakan İşgüzar ve Çalışma Bakanı Ersoy da birer konuşma yaptılar.

1977/3135 Tal.
MEHKUL SATIŞ İLANI
BAKIRKÖY BİRİNCİ İCRA MEMURLUĞUNDAN

Bir borçtan dolayı mahcuz olup satışına karar verilen 6000,00 TL. muhammen bedelli kırmızı renkli Matkap, 5000,00 TL muhammen bedelli 1 adet mavi renkli Ceraskal 750.00 TL muhammen bedelli 1 adet Yazıhane masası açık arttırma suretile satılacaktır

Birinci satış: 12/4/1978 günü saat 13.00-13,20 arasında Bakırköy Merter sitesi Ahmet Kutsi Tecer sokak No: 49 da satılacaktır ayni gün muhammen bedelinin %75 şine talip çıkmadığı takdirde 13/4/978 günü aynı yer ve saatte ikinci satışa çıkarılıp en çok arttırana ihale edilecektir damga resmi ve dellaliye alıcıya aittir ilan olunur. 10/3/978

Basın-2653-103

1977/2501 Tal.
MENKUL SATIŞ İLANI
BAKIRKÖY BİRİNCİ İCRA MEMURLUĞUNDAN

Bir borçtan dolayı mahcuz olup satışına karar verilen 30.000.00 Tl. muhammen bedelli 1 adet Pres Mekanik Bursa yapısı açık arttırma suretile satılacaktır.

Birinci satış: 12/4/1978 günü saat 13.40-14.00 Arasında Bakırköy Beşyol Telsizler Cami sokak No: 11 de yapılacaktır ayni gün muhammen bedelinin %75 şine talip çıkmadığı takdirde 13/4/978 günü aynı yer ve saatte ikinci satışa çıkarılıp en çok arttırana ihale edilecektir damga resmi ve dellaliye alıcıya aittir ilan olunur. 10/3/1978

Basın-2654-104

1977/647
İLAN
İst. 6. Asliye Hukuk
Hakimliğinden

Davacı Bosfor Turizm A.Ş. Tarafından Davalı olup İstanbul Fatih Akşemsettin caddesinde No 33/1 Daire 4 adresinde ikamet etmekte iken adresi meçhul bulunan EYÜP BABACAN Aleyhine açılan Alacak davasında:

Adresi meçhul bulunan Davalıya usulün 141 ve 144 cü maddeleri gereğince ilanen tebligar icrasına karar verildiğinden Davalı EYÜP BABACAN'IN duruşma günü olan 31/5/978 günü saat 9/45 de Mahkemeye gelmesi veya kendisini temsile yetkili bir vekil göndermesi hususu dava arzuhali ile davetiye yerine kaim olmak üzere ilanen teblig olunur. 6/4/978

Basın-2630-99

İLAN
İstanbul 8. İş Mahkemesi Hakimliğinden
Esas No: 976/416 Karar: 978/114

Davacı Sosyal Sigortalar Kurumu Genel Müdürlüğü vekili tarafından Davalı, İstanbul-Kadıköy, Fikirtepe-Kasriali Cad. No. 131 de Erdoğan Soğuksu aleyhine açılan rucuen alacak davasının yapılan yargılaması sonunda:

Dava edilen ve 19667.47 liradan oluşan kurum zararının sarf ve ödeme tarihinden itibaren %5 faizi ile birlikte davalıdan tahsiline, bakıye 420 lira harcın davalıdan alınarak hazineye gelir kaydedilmesine, Davacı kurum vekili için takdir edilen 1966.74 lira nisbi vekalet ücreti ile 1200 liradan ibaret mahkeme giderlerinin yine davalıdan tahsiline, karar özetinin ilanen davalıya tebliğine 6.4.1978 tarihinde kanun yolu açık olmak üzere karar verilmiştir.

Karar gereğince keyfiyet, adresi tesbit edilemeyen davalı Erdoğan Soğuksu'ya karar tebliği yerine kaim olmak üzere ilan olunur.

6.4.1978

Hakim: 9862
Basın-2632-100

İLAN
Eyüp İş Mahkemesi Hakimliğinden
Dosya NO: 1977/393

Davacı Sosyal Sigortalar Kurumu Genel Müdürlüğü tarafından, Davalılar Muammer Alper ile İstanbul Bayrampaşa Gündoğan sanayii sitesi NO: 15'te mukim olduğundan bahisle Hurşit Akyol aleyhlerine açılan 142.960. lira 43 kuruşun tahsili davasında:

İlanen tebligat yapılıp 4/4/1978 günlü duruşmaya gelmiyen Davalılardan HURŞİT AKYOLA Gıyap kararı tebligine ve durumasının 6/6/1978 saat 9.35 bırakılmasına karar verildiğinden adı geçenin bildirilen gün ve saatte duruşmada hazır bulunması veya kendisinin bir vekil ile temsil ettirmesi aksi halde duruşmasının GIYABINDA devam edeceğinin hususu GIYAP KARARI tebliği yerine geçmek üzere ilan olunur. 4/4/1978

Hakim 10394
Basın-2633-101

İSMAİL HAKKI ALAKUŞ'A DUYURU
İstanbul 5. Asliye Hukuk Hakimliğinden

Mahkememizin 977/556 E. sayılı dava dosyasında, davacı S.Sigortalar Kurumu Genel Müdürlüğü tarafından, Beyoğlu İlçesi, Kocatepe Mahallesi, Muhtarı Halil Alpay yanında ikamet ettiği bildirilen İsmail Hakkı Alakuş aleyhine 27.258.00 liranın tahsili için açılan alacak davasının icra kılınan duruşmalarında:

Davalı İsmail Hakkı Alakuş'a ilanen yapılan tebligata rağmen duruşma gelmediğinden hakkında ilanen gıyap kararı tebliğine karar verilerek duruşma 26/5/978 günü saat 11/30'a bırakılmıştır.

Davalıya gıyap kararı yerine geçmek üzere ilanen tebliğ olunur.

Basın-2638-102

YABANCI DİZİ FİLMLER NEYE HİZMET EDİYOR?

Nezih Coş

Televizyon günümüzde sinemadan da etkili bir kitle haberleşme aracı. 70'li yıllar, Türkiye'de de bu gerçeğin yaşanmasına sahne oluyor Şarkısı türküsü, sineması tiyatrosu, spor yayınları ve haberleri ile televizyonun Türkiye'de de çalışan insanın gecesini bütünüyle doldurması, ona boş vakit bırakmaması amaçlanıyor. Bugünün insanı pijamasını giyip, ayaklarını uzatıp televizyonun karşısında zamanını geçirmekten zevk alsın başka herhangi bir şeyle uğraşmasın isteniyor.

TV'nin masum ve becerikli hafiyeleri!

Biz burada TV'deki yabancı filmlerin sunuluş biçimlerine ve işlevine değinmek istiyoruz. TV'nin yukarda saydığımız nitelikleri TV filmi yapımcıları için film programlarında yeni bir sunuş biçimini uygun kılıyor Filmleri parça parça, bölümler halinde vermek, diziler oluşturmak Bu, kitleleri günlük hayatın asıl sorunlarından, gerçek çelişkilerinden uzaklaştırmak, seyirciyi uzun süre hayali serüvenlerle oyalamak için kötüye kullanılan bir yöntem.

Dizi filmlerde emperyalizmin ideolojik, kültürel saldırısı, sinemalarımızda oynayan sıradan aşk, kovboy, korku ve polisiye filmlerindeki etkileme mekanizmasından belli ölçülerde farklılık gösteriyor. Örneğin, sinemada oynayan bir kovboy, polisiye ya da aşk filmine para verip girmeyecek olan seyirci; evinde oturup "Doludizgin'i, "Tatlı Sert"i, "Kaçak"ı, "Columbo"yu, ya da "Çarli'nin Melekleri'ni izleyebiliyor. "Tefeciler", "Mutsuzlar" ya da "Zengin ve Yoksul" u merakla seyrediyor.

Bu olgunun ilk nedeni kuşkusuz ki, evinde rahat bir ortamda film izleme alışkanlığı. Ama sinema yönünden TV dizi filmlerine baktığımızda başka şeyler de görüyoruz. Önce bu filmler, en geniş seyirci kitlesine seslendiği için "şiddet", "korku", "seks' gibi ticari sinema filmlerinde çok kullanılan öğeleri büyük ölçüde bir yana itiyorlar. Sakin, ağırbaşlı, ciddi filmler izlenimi yaratmaya çalışıyorlar. Bu, TV filmlerinin anlatım özelliklerine kadar yansıyor. TV dizi filmleri, daha çok tiyatro ile fotoroman arasında düz, telaşsız bir anlatım tekniği taşıyorlar. Bu anlatım biçimi öylesine sistemleştiriliyor ki, bir dizi filmin çeşitli bölümleri ayrı ayrı yönetmenler tarafından hazırlansa bile, bir anlatım farklılığı görülmüyor.

"Sevimli" düzen koruyucusu Columbo.

TV dizilerinin asıl sürükleyici ve etkileyici görünen yönü ise ele aldıkları kahramanların özelliklerinden ileri geliyor. Emperyalizm bir filmin dizi olarak ilgi çekebilmesi ve etkili olabilmesi için, önce bu ilginç ve etkili kahramanları yaratmaya çalışıyor. Seyircinin çiftlik sahibi Ben Cartwright'ı, komiser Columbo'yu, masum "Kaçak' Doktor Kimble'ı, "Tefeciler"in bankacı Alex'ini tip olarak, insan olarak sevmesi, benimsemesi önem taşıyor. Emperyalizmin dizi filmlerinin mantığı bu temel üzerinde kuruluyor. Dizi serüvenlerin sevilen kahramanları hep "kötüler"i cezalandıran kanun adamları, sevimli ve becerikli düzen koruyucuları, iyi kalpli zenginler oluyor. Her sınıftan iyi ve kötü kişiler gösterilerek toplumdaki sınıf çelişkileri sulandırılıyor. Seyircinin öfkesi kötülerin üzerine çekiliyor.

Emperyalizm, TV filmlerini diziler halinde yaygınlaştırarak bu kahramanları geniş kitlelerin günlük hayatına iyice sokmayı, benimsetmeyi amaçlıyor. Seyirci, 'Kaçak'ın başına yine neler geleceğini, ya da Columbo'nun yine kimleri, nasıl yakalayacağını merakla beklesin isteniyor. İki yıl önce 'Kaçak'ın son bölümünün gösterildiği saatlerde İstanbul sokaklarının bomboş kalışı bunun ilginç bir örneği.

Emperyalizm, dizi filmlerini seyircinin günlük hayatında rahatlatıcı bir öğe olarak yer ettirtmeye çalışıyor. Seyircinin her hafta karşılaştığı tanıdık Alex'ler, Sam'lar, Rudy'lerin onun örnek aldığı, duygularını paylaştığı, özdeşleştiği kahramanlar olması amaçlanıyor. Bu kahramanlarla da, halk kitlelerinin değil, onları ezen, sömüren egemen sınıfların dünya görüşü, onların düşünceleri ve duyguları yaygınlaştırılıyor.

TV'de yoz bir spor-magazin programı TELESPOR

Pazar günleri öğleden sonra yayınlanan Telespor programlarının sporla ilgisi yok denecek kadar az. Olduğu kadarının da ülke sporuna yararlı amatör sporlara omuz veren bir yanı yok.

Telespor yayına ilk girdiği günden beri, baş köşede profesyonel futbola yer verdi. Amatör spor dallarını adeta görmezlikten geldi. Bir ara naklen yayın konusunda TRT ile profesyonel futbol kulüpleri arasında bir anlaşmazlık çıkınca, Telespor da basketbola, voleybola yer vermeye başladı. Fakat bunun uzun süreli olmadığı son haftalardaki yayınlarla ortaya çıktı.

Telespor, yurtdışındaki spor temaslarını seyirciye ulaştırmak sözlerinin arkasına gizlenerek en yoz Amerikan ve Rus filmlerini seyirciye sunmaya kalkıyor. ABC adlı Amerikan televizyon şirketinden satın alınan ve aslında Amerikan toplumundaki bunalımları ve çılgınlıkları yansıtan otomobil yarışları, otomobilleri hendekten atlatmak vb. gibi şeylerin sporla bir ilgisi olmadığı açık. Üstelik bu çılgınlıkları bir magazin filmi olarak seyircinin önüne getirmenin de bir anlamı yok.

"ABC Spor Dünyası"nın çılgınlıklarına yer veren Telespor, uluslararası spor temasları hakkında ise doğru dürüst bir yayın yapmıyor.

Telespor'un demirbaş programlarından biri de "Korkusuzlar" dizisi. Bu dizinin "insanüstü yeteneklere sahip garip kahramanlarının", kırbaçla kâğıt yırtmak, bıçak atmak gibi bazı garip hünerleri, büyük bir spor gösterisi olarak seyirciye sunuluyor.

Telespor bazı programlarında evde spor yapmak isteyen kadınlara, çalışanlara yönelik eğitici bazı programlara yer verdi. Büro jimnastiği konusunda bir iki yayın yaptı. Ancak bu yayınlar, bir yama gibi kaldı. Üstelik baştan savma hazırlanmış bu programlar, seyircinin fazla ilgisini çekmedi ve Telespor yayınlarının karmakarışıklığı içinde kaybolup gitti.

Telespor programlarının arasına yerleştirilen müzik parçaları da en yoz olanlardan seçiliyor. Bu parçaları çalanların müzisyen mi, esrarkeş gençler mi olduğunu kestirmede seyirci güçlük çekiyor. Üstelik bunlar spor programı gibi milyonlarca gencin ilgi ile izlediği bir programa konuyor.

Telespor programının spor anlayışı da, magazin anlayışı da hatalı ve halka yabancı.

TRT' de karar günleri

Yeni hükümet göreve geldiğinden bu yana geçen yaklaşık üç aylık dönem içinde, TRT sorununu daha ileri aşamada ele almak politikasını güttü. Ancak, bu ay kamuoyunun tüm dikkatlerini üzerinde toplayan kurum TRT olacağa benzer. Genel Müdürlük sorunu, Yönetim Kurulu üyelerinin seçimi ve tüm Danıştay kararlarının uygulanması... Kurulduğu günden bu yana, yetkileri kısıtlı bir genel müdür vekili ile çalışan Ecevit iktidarı, artık halkın ve kurum çalışanlarının istekleri doğrultusunda bir genel müdür atama zorunluluğunda. Aslında yasal olarak Danıştay kararı sonucu İsmail Cem'in tekrar göreve dönmesi faşistleri olduğu kadar, devrimci nitelikteki TRT çalışanlarını da tedirgin ediyor. TRT çalışanlalarının kurduğu TRT-DER, bundan 2 ay önce yeni hükümete 'muhtıra' niteliğinde ekonomik ve demokratik taleplerini içeren bir rapor sunarak, birçok konuda uyarıda bulunmuştu. Danıştay kararının uygulanarak yasal genel müdürün göreve gelmesinden sonra, TRT-DER'ciler, hukuki açmazlar giderilerek, yayıncılığı bilen, yasa dışı yönetimlerle işbirliği yapmamış, adı yıpratılmamış bir genel müdürün bir an önce atanması dileğindeler.

Bu arada ivedi olarak değiştirilmesi istenen üç daire başkanı, gelecek genel müdür için de büyük sorun olacak. Bunlar; yasa dışı Karataş döneminde usulsüz ve göstermelik sınavlarla kadroların faşistlerle doldurulmasına ön ayak olan Personel Daire Başkanı, hukuk kurallarını ve yasaları her gelen genel müdüre göre yorumlayan ve her devrin şakşakcısı Hukuk İşleri Başkanı ve son olarak TRT çalışanlarının yasa dışı dönemlerde soruşturmalarla sicillerini bozan ve özlük haklarına ilişkin olumsuz uygulamalar yapan Teftiş Kurulu Başkanı... Tabii, tüm bunların ötesinde, yasadışı yönetimlerle işbirliği yapmış yönetici ve personelin de bir an önce aktif görevlerden alınarak, yerlerine yurtsever ve devrimci nitelikli kişilerin atanması şart.

Bugüne dek kamuoyunda TRT'deki ön önemli konunun genel müdür sorunu olduğu fikri yaygınlaşmış durumda. Oysa ondan da öte, kurumun özerkleşme ve demokratikleşme savaşı daha da önemli. Yayınların toplumsal içerikli bir niteliğe bürünmesi için, haber ve program servislerinde çalışanların, denetim yönetmelikleri gibi, düşünce ve yaratma özgürlüklerini sınırlayıcı engellerin, çıkartılacak bir ÖZERK TRT YASASI ile düzeltilmesi gerek.

Bu ay TRT'yi ilgilendiren en önemli olaylardan biri de, TRT'nin karar ve yürütmedeki en etkin kuruluşlarından biri, "Yönetim Kurulu" üyelerinin seçimidir. Genel Müdürle birlikte 11 üyeden oluşan Yönetim Kurulunun 4 üyesi şimdiki iktidar tarafından atanacak. Halen bu görevde Mukbil Özyörük, Kamil Turan ve Sezai Orkunt gibilerinin bulunduğu göz önüne alınırsa verilecek kararın önemi ortaya çıkar.

TV'de gelecek hafta

10 NİSAN PAZARTESİ

19.25 - TÜRKÜLERİMİZ OYUNLARIMIZ: S. Alpay, M. Özbek, İ. Tatlıses, İ. Altınmeşe, Diyarbakır, Malatya, Gaziantep ekipleri.
20.45 ENERJİ:
21.15 - MUTSUZLAR: 8. Bölüm
22.00 - SPOR

11 NİSAN SALI

19.25 - İSTANBUL BAROSUNUN 100. YILI VE ÇAĞDAŞ HUKUK
20.45 - BEŞ DAKİKA: "Peşin Karar" adlı programda, özellikle gençlerin kişiler ve olaylar hakkında yeteri kadar bilgi sahibi olmadan peşin hükümlerle kararlar almaları eleştiriliyor.
20.50 - AYDA BİR: Bu ayki programda geçenlerde ölen şair Ceyhun Atuf Kansu'yu meslekdaşları Cahit Külebi, Talip Apaydın, Adnan Binyazar ve M. Şerif Onaran anlatacaklar. Programın diğer bölümlerinde guatr hastalığı ile tedavi yöntemleri, Muş ve çevresindeki sağlık ocakları ve sağlık hizmetlerinin bugünkü durumu ele alınacak.
21.30 - TÜRK ROMANI VE GERÇEKLER: Yeni bir dizi programı. İlk bölümde Şemsettin Sami'nin "Taasuk-i Talat ve Fıtnat" adlı romanı tanıtılacak. Romandan uyarlanan bir bölüm sunulacak. Romana paralel olarak Türk toplumunda kadının durumunun ne gibi gelişmeler gösterdiği tartışılacak. Yapım-yönetim. Tuncer Baytok.

Ş. Sami'nin romanından bir bölümün film uyarlaması.

12 NİSAN ÇARŞAMBA

19.00 HAYVANLARI TANIYALIM: Kelebek tanıtılacak.
19.35 - TÜRK HALK MÜZİĞİ (BİR SOLİST)
20.45 - BEŞ DAKİKA: "Trafik" adlı programda, trafik kazalarının nedenleri konu edilecek.
21.45 - NAKLEN MAÇ YAYINI: Liverpool-Moencshengladbach rövanş karşılaşması naklen yayınlanacak.

13 NİSAN PERŞEMBE

19.00 - GELİN TARTIŞALIM: İlkokul öğrencileri ile sindirim sistemi ve bu yolla geçen hastalıklar tartışılacak.
20.45 - BEŞ DİKAKA Kadın Köşesi yayınlanacak.
21.45 - TÜRK SANAT MÜZİĞİ: Taner Şener 6 şarkı söyleyecek.
22.00 - HABER PROGRAM: Televizyonun ilgiyle izlenen bu programında yine güncel olaylardan biri tartışılacak.
22.50 - AVRUPA KUPALARINDAN MAÇ ÖZETLERİ.

14 NİSAN CUMA

19.25 - KÖY KAHVESİ: Bu programda Karadeniz, Marmara, Ege ve Akdeniz'de kıyı ve açık deniz balıkçılığı yapanlarla iç sularda balıkçılık yapanların sorunları tartışılacak.
20.50 - KADINLARIMIZ: Bu programda "Güzellik" konusu işlenecek. İlkçağdan bugüne güzellik kavramı ve günümüzde güzelleştirmeyi iş edinen tröstler anlatılacak.
21.15 - SAĞLIK OLSUN: Levent Kırca'nın sunduğu eğlence programı.
21.55 - HANEDANLARIN ÇÖKÜŞÜ: Dizinin "Veliahta Ağıt" adlı 4. bölümü yayınlanacak.

15 NİSAN CUMARTESİ

18.00 - LASSIE
19.00 - SPENCER'İN PİLOTLARI (Otostopçu)
20.45 - BEŞ DAKİKA. Programda gençlerin evlilik öncesi dikkat etmeleri gereken konular işlenecek.
20.50 - TÜRK TARİH KURUMU: Programda kurumun kuruluş öyküsü, çalışmaları ve bugünkü örgütsel yapısı anlatılacak.
22.20 - TV'DE SİNEMA: Yönetmenliğini William Dieterle'in yaptığı, başrollerini Elizabeth Taylor, Dana Andrews ve Peter Finch'in paylaştıkları "İNTİKAM GEÇİDİ" adlı film yayınlanacak.

16 NİSAN PAZAR

13.00 - TELE PAZAR 78. Canan Oğuz'un sunduğu programda çeşitli müzik programları, maç naklı, "Kung Fu"nun "Üçüncü Adam" adlı serüveni sunulacak.
20.40 - ALTIN KAFESTE BİR ADAM: Emin Metin Tuncer'in yazıp yönettiği dört bölümlük dizi oyunun ilk bölümünde, sade bir memur olan Bora'nın günlük yaşantısından bir bölüm yansıtılıyor.
21.30 - DE GAULLE'ÜN SAVAŞ ANILARI: Bu bölümde Fransa'nın kurtuluşa yaklaşması, Eisenhover'in Fransa sınırları içindeki yetkisini De Gaulle hükümetine devretmesi anlatılıyor.

7'den SPOR 70'e

Mersinli amatör sporcular ilgisizlikten yakınıyor

KAMİL CÖMERT MERSİN' DEN BİLDİRİYOR

Amatör sporun yoğun olarak yapıldığı Mersin'de sporcular kendileri ile ilgisizliğin çok az oluşundan ve beden terbiyesi bölge müdürlüğü tesislerinin amatör sporculara kapalı olmasından yakınmaktadırlar

Amatörce sporyapabilmek için semt araları sahalardan ve bazı okulların tesislerinden yararlanan sporcular Mersin'de bulunan spor tesislerinin amatör spora kapalı oluşunun sporcu yetişmede engeller çıkardığını belirttiler ve sporu yaparken hiç bir spor yetkilisinin kendileri ile ilgilinmediklerini açıkladılar

Amatör sporcular kendi aralarında ve kendi olanakları ile spor yapabildiklerini ancak, Mersinli spor otoritelerinin saha, soyunma odaları ve besin alma gibi olanakları kendilerine vermediklerini açıkladılar. Amatör sporcular Beden Terbiyesi tesislerinin yalnızca kentler arası karşılaşmalarla profesyonel spora açıldığını söylediler.

Çeşitli dallarda yirmiye yakın amatör kulübün bulunduğu Mersin'de amatör futbolcularMersin stadının yalnız amatör lig karşılaşmalarında maç yapabilmek için açıldığını antreman soyunma odaları ve duş alma gibi olanarkaların kullanılmasında amatör futbolculara izin verilmediği anlaşılmıştır

Amatörce spor yapan Basketbol, Voleybol ve diğer spor dalları için Mersin Kapalı Spor Salonunun amatör sporculara açılmadığını ve spor salonunun büyük karşılaşmalar için kullanıldığını belirten amatör sporcular bu tesislerin aslında sporcu yetiştirmede değerlendirilmesi gerekirken spor tesisleri yöneticilerini, tesisleri keyfi tutumları yüzünden amatör spora kapattıkları anlaşıldı.

MUHABİRİMİZ AMATÖR SPORCULARLA GÖRÜŞÜYOR

Eğlencelere, konserlere ve festivallere açılan spor salonunun bir ticaret yapmak için kullanıldığını söyleyen amatör sporcular spor yapabilmek için yırtınan gençlere spor salonunun kapatılmasının büyük **sorunlar doğurduğunu** belirttiler.

Amatör sporcular Gençlik ve Spor Bakanlığının konu üzerine eğilmesini ve spor sahalarının eğlence ve konser yerine amatör spor yapan gençlere **tam anlamı ile açılmasını istemişlerdir.**

SPOR SAHALARININ DEFİLELERE VERİLMESİ ELEŞTİRİLİYOR SALONLARIN SPORA TAHSİS EDİLMESİ İSTENİYOR

Malatya'daki amatör sporcular, Çakmur'un Doğulu sporcuların sorunlarına eğilmesini istedi

MALATYA (THA)

Malatya'da Futbol dışındaki tüm dallarda çalışan sporcular Gençlik ve Spor Bakanı Çakmur'un Doğulu sporcuların sorunlarına eğilmesini ve bunlara çözüm yolu bulmalarını istemişlerdir

Malatya'daki yaklaşık 300 sporcu Doğulu sporcuların teşvik edilmediğini yapılan hatalarla Doğulu sporcuların spordan uzaklaştırılmakta olduklarını söylemişlerdir

İstanbul İnönü Stadı büyütülüyor

ANKARA

İstanbul İnönü Stadının bir yıl içinde 75 bin kişi alacak duruma getirilerek, 1980'de sporseverlerin hizmetine sokulacağı bildirildi. Bu arada 1978-1979 sezonu Türkiye Lig maçlarının Ali Sami Yen Stadında yapılacağı açıklandı. Beden Terbiyesi Genel Müdürü Erman, Ali Sami Yen Stadının İnönü Stadı kapalı kaldığı sürece İstanbullu sporseverlere en iyi şekilde hizmet edecek bir kapasiteye getirildiğini söyledi.

Breitner yine suçladı

FRANKFURT

Ünlü Alman futbolcusu Paul Breitner Arjantin'de yapılacak Dünya Kupası hakkında son olarak verdiği demeçte Arjantin'deki Dünya Kupasının generallerin önünde siyasi bir gösteri haline geleceğini söyledi. Breitner Alman Futbol Federasyonu yetkililerini ve antrenör Helmut Schön'ü politika bilmemekle suçladı.

Breitner, insan haklarının çiğnendiği Doğu Bloku ile Arjantin yönetimi arasında hiç bir farkın olmadığını da savundu.

AVRUPA SPOR BAKANLARI SPORDA IRK AYIRIMINA KARŞI ÇIKTI

LONDRA (AA)

22 Avrupa ülkesinin spor Bakanları Londra'da toplanarak çeşitli sronuları görüştüler. Dört gün süren toplantı sonunda yayınlanan bildiri de sporda ırk ayrımına karşı çıkıldı, dopinge karşı tedbirler alınması önerildi.

Avrupalı bakanlar sporda ırk, din, siyaset ayrımı gözetilmesini ve Olimpiyat yasalarıyla bağdaşmayan başka etkenlere göre davranılmasını kınadılar. Spor bakanlarının bildirisinde sporun bağımsızlığının sağlanması amacıyla Avrupa Konseyi, Uluslararası Olimpiyat Komitesi ve Uluslararası Federasyonlar arasında yapıcı ilişkiler kurulması istendi.

Bildiride, Avrupa Konseyi üyesi hükümetler, kalkınma yolundaki ülkelerin spora ilişkin altyapı kuruluşlarını geliştirme çabalarını desteklemeye çağrıldı ve Avrupa Konseyinin Spor gösterileri sırasındaki şiddet hareketlerinin nedenlerini incelemesi istendi.

Spor bakanları sporda gitgide daha sık dopinge başvurulmasını da kınayarak, düzenli bir doping kontrol sistemi kurulması görüşünü desteklemeyi, dopinge başvuran sporculara sert yaptırımlar uygulanmasını önermeyi kararlaştırdılar.

Spor bakanları, ayrıca Avrupa Konseyine sporun sömürü konusu edilmesini önlemek için reklamcılık ve spor arasındaki ilişkilerin bir düzene sokulması yollarının incelenmesini önerdiler.

Günün programı

FUTBOL:
I. LİG: Günün önemli maçında lider Fenerbahçe ile Beşiktaş karşı karşıya geliyor.
Adanaspor - Mersinidmanyurdu
Altay - Ankaragücü
Boluspor - Bursaspor
Eskişehirspor - Adana Demirspor
Orduspor - Galatasaray
Trabzonspor - Diyarbakırspor
Zonguldakspor - Samsunspor
II. LİG:
Günün önemli maçlarında Göztepe deplasmana çıkarken Rizespor kendi sahasında oynuyor.
Vefa-Tekirdağspor
Şekerspor-Elazığspor
Tirespor-Beykoz
İskenderun-Göztepe
Rizespor-Konya İdmanyurdu
Sakaryaspor-Ankara Demirspor
İspartaspor-Sivasspor
BASKETBOL:
Adana (Adana Spor Salonu)
"Anadolu Kupası" Eleme Grup Maçları

TV Beşiktaş Fenerbahçe maçını Telespor Programı içinde bölümler halinde veriyor.

Öte yandan TRT Spor Bölümü sorumlu Müdür Vekili Arman Talay, 19 Nisan Çarşamba günü yapılacak İngiltere -Brezilya milli maçının neklen yayınının programdan çıkarıldığını açkladı. Arman, buna neden olarak çok yüklü bir para istenmesini gösterdi.

PROFESYONELLER UTANSIN

Sinan Uzun

TRT spikeri, "sayın dinleyicilerimiz, şu anda sizlere sporla ilgili biri iyi, diğeri kötü iki haber vereceeğiz." dediği anda doğrusu kötü haberin ne olduğunu bilmediğimiz halde dudaklarımıza acı bir tebessüm yerleşti ve "Yine mi?" demekten kendimizi alamadık. Evet, yine mi kötü haber dinleyecektirk Ne olmuştu? Eksik kadrolu Serbest İrlanda karşısında Milli Futbol Takımımız yenilgiden kurtulamamış ve 4-2 mağlup olmuştu. Döviz sıkıntısı öne sürülerek bazı amatör branşlarınıaydalı olacağı şüphe götürmeyen dış temasları kısıtlanırken Milli Takım özel bir maç için oraya kadar gitmiş ve aldıkları mağlubiyet ile sadece birtakım eksikleri olduğunu öğrenmekle yetinmişlerdi. Ancak yine aynı spiker diğer haberinde başka bir sporcumuzdan söz ediyordu. Mehmet Yurdadön'dü bu sporcumuz ve 5 ülkeden 38 atletin katıldığı Sarayova'daki Uluslararası Yol Yarışında tüm rakiplerini geçerek birinci olmuştu. Bir süre öncede Büyükler Balkan Kros Şampiyonluğunu kazanan Yurdadön'ün başarı grafiğinin devamıydı bu. Oysa futbolcularımız da bir geleneği devam ettiriyorlar ve yurt dışından gönderdikleri üzüntü verici haberlere bir yenisini ekliyorlardı. Bir gazetemiz Mehmet Yurdadön'e "Bu kaçıncı başarı?" diye sorarken yine aynı gazete milli futbolcularımızın mağlubiyetten dolayı fazla üzüntülü olmadıklarını yazıyordu. Sağolasın Yurdadön. Sporumuzla ilgili acı bir gerçeği bir kez daha gözlerimizin önüne serdiğin için sağol...

Kayak mukavemet yarışları Sarıkamış'ta yapıldı

Ağrı (THA)

Dün Kars'ın Sarıkamış İlçesinde yapılan Türkiye Kayak Birinciliklerinin Kuzey Disiplin dalında Ağrılı kayakçılar dereceleri paylaştılar.

Ağrılı kayakçıların başarı kazandığı mukavemet yarışlarında, 15 kilometre büyüklerde Bahri Yılmaz, 10 kilometre gençlerde Abdullah Yılmaz, 3 kilometre miniklerde Yakup Yılmaz birinci oldular.

70 kadar mukavemet kayakçısının katıldığı müsabakaların ilk bölümünde, Ağrılı kayakçılar tüm rakiplerini elediler.

önce dostluk

CÜNEYT AKALIN

Başkan kışkırtıcılık yaparsa

Liglerin sonuna yaklaştık.

Bir yanda şampiyonluk, öte yenda kümede kalma mücadelesi kızıştıkça kızışıyor.

Her spor karşılaşmasının bir galibi, bir de kaybedeni olacak Oyunun kuralı bu. Spor ahlakı yenilenin, galibin elini dostça sıkmasını öngörüyor.

Ne yazık ki ülkemizdeki profesyonel liglerinde böyle olmuyor. Hele iddialı bir maçtan sonra takım yenildi mi kulüp başkanının demeci hazır. "Hakem hakkımızı yedi"

Bu bazen bir bahane olur, küçük hesap deyip geçiyoruz. Ama bazen bahanenin de ötesine geçip, açık bir tahrik unsuru haline geliyor.

Geçen pazar yapılan Fenerbahçe-Adanaspor maçından sonra olduğu gibi.

Maçın hakemi Orhan Cebe, maç sırasında bazı kararlar verdi. Orhan Cebe uluslararası bir futbol hakemi. Maçı Adana 2-1 kazandı. Cebe'nin hatalı kararlar verdiği iddia ediliyor. Bu tartışılabilir. Cebe de insan. Kuşkusuz hata yapabilir. Bir an için yanlış yaptığını varsayalım. Fenerbahçe'ye ve büyük basına düşen bu kararları eleştirmek ya da en fazla Cebe'yi ilgili makamlara şikayet etmek olabilir.

Oysa Fenerbahçe Kulübünün eski AP İstanbul Belediye Başkanı adayı müteahhit Başkanı Faruk Ilgaz, taraftarlarına üstü kapalı linç çağrısı yapıyor. Ilgaz gazetelere "Teşkilat bir daha bize Cebe'nin yüzünü göstermesin" şeklinde demeçler veriyor.

Ilgaz'ın derdi kasası ve koltuğu. Böyle demeçler verecek ki başarısızlıklarını örtebilsin.

Tercüman gazetesinin Spor Bölümü Şefi Necmi Tanyolaç ise yakın dostu Faruk Ilgaz'dan geri kalır mı. O da kıyam çağrısını tekrarlıyor. Aynen şöyle yazıyor. "Git artık sahalardan, kan dökülmeden git".

Fenerbahçe Kulübü Türkiye'nin en popüler kulüplerinden biri. Yüzbinlerce taraftarı var. Başındaki şahsın gözü bu kadar dönmüş olursa, bunun herhalde bazı sonuçları da olur.

Yarın öbürgün maçlarda büyük olaylar çıkarsa, kan dökülürse, başlanır suçlu aranmaya....

Oysa suçlular ortada. Delilleri ile birlikte.

İzmirspor-Erzincanspor berabere kalırken Maçta olaylar çıktı

İZMİR (AA)

İzmirspor Alsancak stadında karşı karşıya geldiği Erzincanspor'u yenemedi. İzmirspor daha ilk dakikadan itibaren ele geçirdiği üstünlüğü maç boyunca da sürdürdü. Fakat ev sahibi takım tüm çabalarına rağmen gol kaydedemeyince maç 0-0 berabere bitti. Maçın bitiminde üzücü olaylar meydana geldi. Rakip oyuncuları kovalayan İzmirsporlu Mehmet'in başlattığı kavga bir anda tüm sahaya yayıldı. Kavgayı güvenlik kuvvetleri güçlükle önlerken, İzmirspor'un yedek kalecisi Sait ambulansla hastaneye kaldırıldı.

ANKARA'DA BİR DOÇENTİN EVİ ...

(Baştarafı 1. sayfada)

Sokaklarda saldırılarına devam eden komandolar, iki dükkanı da tahrip ettiler. Güvenlik kuvvetlerinin isteği ile Pazarcık'ta esnaflar dükkanlarını kapattılar. Öğrenciler ve halk, saldırgan komandoları kovaladı.

OLAYIN TERTİP OLDUĞUNU BİZZAT KOMANDOLARIN AÇIKLAMALARI BELGELİYOR

Daha önce olaylar çıkartarak, tutuklanan sekiz komando, 4 Nisan günü cezaevinden çıktıklarında, "Olay çıkartacağız.Bunun intikamını mutlaka alacağız" demişlerdi. Muhabirimizin Pazarcık'tan verdiği habere göre, okuldaki arama sırasında üzerlerinde dinamit ve silah bulunduran komandolar, öğrencilerle birleşen halkın direnişiyle karşılaştılar. Daha sonra sokaklarda terör estirmeye kalkan komandolar ilerici tanınan kişilerin dükkanlarını saldırdılar, iki dükkanı tahrip ettiler. Olayları önlemek amacıyla çevre ileçelerden ve Malatya'dan jandarma birliklerinin getirildiği de bildiriliyor.

İSTANBUL

KOMANDOLAR BEYKOZ'DA HALKA ATEŞ AÇTI

Öte yandan komandolar dün öğleden sonra Beykoz'da kısa aralıklarla üç yurttaşa saldırarak ağır şekilde dövdüler. Olaydan sonra bir grup Ülkü Ocakları binasının önünde MHP ve Ülkü Ocakları'nın kapatılmasını isteyerek saldırıyı protesto etti. Bu sırada komandolar binanın üstünden aşağıya ateş açtılar. Olaylar sırasında yaralananlar oldu. Polis İGD ve Ülkü Ocakları Şubelerinde arama yaptı.

BATMAN'DA

Batman Lisesi Endüstri Meslek Lisesi öğretmenlerinden İbrahim Yalçın, okuldan evine giderken Tekel Caddesinde henüz kimliği tespit edilemeyen beş kişinin saldırısına uğradı. Saldırganlar, öğretmenin önce başını taşla yardılar, sonra da bıçakladılar. Yaralı öğretmen hastaneye kaldırılarak tedavi altına alındı.

SAMSUN'DA

Çarşamba İlçesi Jandarma Komutanlığı görevlileri Merkez bucağına bağlı Kızılot, Demirli ve Yeni Cumhuriyet köylerinde arama yaparak yedi kişiyi gözaltına aldılar.

Gözaltına alınan Servet İs, Şemsettin Güneş, Asım Arslan, Ahmet Keskin, Tahir Demircan, İlyas Koçyiğit ve Musa Koçyiğit'in üzerlerinde tabanca, bıçak, özel yapılmış zincir bulunduğu iddia edildi. Gözaltına alınanların adliyeye sevk edildiği belirtildi.

İSTANBUL'DA BANKA SOYAN İKİ MHP'Lİ KOMANDO YAKALANDI

Önceki gün Suadiye Şenesenevler'deki bir banka şubesini soyanlardan ikisi yakalandı. Yakalananların Küçükköy Ülkücü İşçiler Derneğine üye oldukları bildirildi.

Yakalanan Ali Çakmak ve Satılmış Karabacak adlı komandolar, Küçükköy'de halka yapılan saldırıların hepsine katılıyorlardı. Mehmet Beyazıt Lisesine bomba atanların da bunlar olduğu sanılıyor. Yakalandıklarında yanlarında bulunan Murat marka otomobilin Mehmet Beyazıt Lisesine bomba atılırken kullanılan otomobil olduğu, görgü tanıkları tarafından tespit edildi. Banka soygununda görev alan diğer MHP'li komandonun adının Rıza olduğu öğrenildi.

Kadıköy semtinde Ahmet Güneri adlı bir kişiye ait özel otomobile patlayıcı madde atıldı. Patlama sonucu önemli miktarda hasar oldu.

MALATYA'DA SAĞLIK MEMURU VURULDU

Kocaözü Sağlık Ocağında görevli Sağlık Memuru İbrahim Gürel evine giderken, vuruldu.. Daha önce de evine patlayıcı madde atılan İbrahim Gürel'in öldürülmesiyle ilgili olarak, Yozgat Eğitim Enstitüsü öğrencisi Hüseyin Erol gözlatına alındı.

TELEVİZYON

TV 9 NİSAN PAZAR

13.00 TELE–PAZAR 78

Canan Oğuz'un sunduğu programda yine Türk Halk Müziği, Türk Hafif Müziği Türk Sanat Müziği solistleri ve konuk sanatçılar yer alıyor. Haftanın futbol karşılaşması da naklen yayınlanıyor. Programda dizi filmi "Kung Fu"nun da "Üçüncü Adam" adlı bölümü yer alacak.

20.00 HABERLER VE HAVA DURUMU

20.45 ÇARLİ'NİN MELEKLERİ 'MELEKLER VE AŞK'

21.25 MİMAR SİNAN

Ünlü Türk mimarı Sinan'ı ve eserlerini tanıtan belgesel bir program.

21.55 DE GAULLE'NİN ANILARI

Belgesel dizinin 8. bölümünde General De Gaulle'ün Washington'da karşılanışı, Roosevelt-De Gaulle görüşmesi, Paris'in kurtarılışı ve De Gaulle'ün Paris'e gelişi anlatılıyor.

22.20 KLASİK MÜZİK

22.50 GÜNE BAKIŞ

RADYO

TRT 1

05.05	Türküler, Şarkılar, Oyun Havaları
06.02	Günaydın
07.02	Köye Haberler
07.30	HABERLER
07.40	Bölgesel Yayın
09.02	Tatil Sabahı
12.02	Radyo Tiyatrosu
13.00	HABERLER
13.20	Oyun Havaları (Türk Halk Müziği)
13.30	Bölgesel Yayın
15.01	Türkçe Hafif Müzik
15.45	Türküler
16.00	Spor Magazin
17.02	Bölgesel Yayın
19.00	HABERLER
19.30	Bölgesel Yayın
20.15	Ocakbaşı
20.35	Barok Müzik
21.02	Dinleyici İstekleri
21.30	Spor Dergisi
22.02	Türk Yorumcuları, Türk Bestecileri (Klasik Batı Müziği)
22.30	Bilin Çalalım (Hafif Batı Müziği)
23.00	HABERLER
23.10	Türküler Geçidi
23.30	Bizden Sesler-Bizden Besteler
00.02	Gece Konseri (Klasik Batı Müziği)

TRT 2

08.00	Gün Başlıyor
09.00	Türküler Geçidi
09.30	Tatil ve Müzik
10.00	Çocuğun Dünyası
11.00	Erkekler Topluluğu
11.30	Radyo Sözlüğü
11.50	Hafif Müzik
12.15	Klasik Koro (Yöneten: M.Yıldırım)
13.30	Aşıklık Geleneği
13.45	Şarkılar (M.Sağyaşar)
14.00	Türkçe Hafif Müzik
14.30	Mimar Sinan'ın ölümü
14.45	Şarkılar (Ö.Uçar-M. Şentop)
15.15	Türküler (Aliye Akkılıç)
15.30	Film Müzikellerinden
16.00	Şarkılar, Saz Soloları (Gönül Akın)
16.30	CSO Konserlerinden
17.30	Türküler (Ziya İzgin)
17.45	Şarkılar
18.15	Türk Hafif Müziği
18.45	Türküler (Soner Özbilen)
19.30	Haftanın olayı
20.00	Ses ve Saz Dünyamızdan
20.30	Açık Oturum
21.30	Türküler Geçidi
22.02	Yay-Kur Saati
23.00	Solistlerden Seçmeler
23.35	Caz Dünyasından

TRT 3

07.02	Salon Orkestraları
08.00	Sabah İçin (Mozart, Rawel)
09.00	Barok Müzik
10.00	Ülkeler ve Folklor
10.20	Türk Bestecileri (Saygun)
10.35	Saz Eserleri
11.00	Müzik magazin
12.00	Bir Solistten Türküler (Ömer Şan)
12.15	Okullarda Müzik
13.30	Keman Edebiyatından Örnekler
14.00	Konser Saati (Bach, Rahmaninov, Nielsen,..)
15.30	Musikimizde Divan Edebiyatı
16.00	Bizden Besteler (Akses, Ün)
16.30	Türküler, Oyun Havaları
17.00	Pazar Konseri Haydn, Glazunof)
18.00	Plak Dolabından
19.00	Senfonik Müzik (Sibelius)
20.00	Türk Halk Müziği
20.30	Fasıl
21.00	Büyük Eserler (Dvorak)
22.00	Çağdaş Türk Sanat Müziği (Rey, Usmanbaş)
22.30	Caz Ustaları
23.00	Opera Dünyasından
24.00	Samanyolu

Evren'in...

(Baştarafı 1. sayfada)

larla desteklenmeye devam edilmesini ve Türk Silahlı Kuvvetlerinin iddia edilen gayrı-resmi faaliyetler içinde bulunamayacağı hususunun bütün subay ve astsubaylarca bilinmesi için gereğinin yapılmasını rica ederim.

Kenan Evren
Orgeneral,
Kara Kuvvetleri Komutanı

MHP'nin oba...

(Baştarafı 1. sayfada)

ANKARA

Cephe hükümeti döneminde MHP'liler tarafından kurulan gizli obalara kayıtlı kişileri gösteren belgelerin İçişleri Bakanlığınca ele geçirildiği bildiriliyor. İçişleri Bakanlığı yetkilileri, devlet dairelerinde kurulmuş obalara ilişkin çeşitli belgelerle oba üyelerinin isimlerinin ülkücü bir dernekte yapılan aramada ele geçirildiğini belirtiyorlar.

Yetkililerden alınan bilgiye göre, Cephe hükümetinin son dönemlerinde, orduda komando eğitimi görmüş çok sayıda kişi terhis olduktan sonnra iş bulma vaadiyle MHP'ye ya da Ülkü Ocaklarına kaydedildiler. Bu kişiler MHP'nin çizgisine göre eğitimden geçirilerek devlet kuruluşlarında görevlendirildiler.

MHP'liler tarafından işe yerleştirilen kişilerden alınan "Ülkücülük davasını ön planda tutmalarını" isteyen belgelerin de yapılan aramalar sırasında ele geçtiği kaydediliyor. Oba'ların işleyişine ilişkin şemalarda, obaların bir başkan, iki başkan yardımcısı önderliğinde oluştuğu görülüyor. Ayrıca obalarda haysiyet divanı, propaganda, istihbarat, eğitim ve emniyet komiteleri de bulunuyor.

MHP'lilerin örgütlenmesinde çekirdek birim olarak kullanılan oba üyelerinin yeni hükümetin kurulmasına birkaç gün kala görevlerinden topluca istifa ederek yurdun çeşitli bölgelerine dağıldıkları belirtiliyor.

VALİLİK ÜLKÜ OCAKLARINI KAPATTI

Ankara Valiliği Aydınlıkevler Ülkü Ocakları Şubesini 3 ay süreyle kapattı. Ülkü Ocaklarının Aydınlıkevler Şubesinde önceki gün yapılan aramada yakalanan üç kişiden ikisinin üzerinde birer tabancayla mermiler ele geçirildi. Ali Şereflican ve Osman Çakar adlı iki komando tutuklandı.

Öte yandan geçen Çarşamba günü Teknik Öğretmen Okulu öğrencilerine saldırarak bir öğrenciyi öldüren, 5 öğrencinin de yaralanmasına yol açan komandolardan ikisi de tutuklandı.

"ÖZEL KOMANDOLAR"

ANKARA (AA)

MHP, 15 Nisan Cumartesi günü Ankara'da yürüyüş yapmaya hazırlanıyor. MHP'nin Kızılay meydanından geçiş izni alabilmek için Danıştay'a başvurduğu bildiriliyor. Bilindiği gibi, yürürlükteki yasaya göre parlamentoya bir kilometreden yakın yerlerde yürüyüş ve gösteri yapmak yasak. Ayrıca Ankara Valiliğinin de MHP'nin Kızılay'da gösteri yapma isteğine olumsuz cevap verdiği belirtiliyor.

MHP Genel Merkezinden yapılan açıklamada, "Yürüyüşün disiplinli bir şekilde geçmesi için" 5 bin kadar komando görevlendirildiği söylendi. Yurdun çeşitli yerlerinden toplanan komandoların bu yürüyüş için 3'er saatlik eğitime tabi tutuldukları açıklandı.

Bulutoğlu...

(Baştarafı 1. sayfada)

kapılarındaki uygulamalar ve buna benzer bir dizi mevzuat problemidir" derken, İşletmeler Bakanı Kenan Bulutoğlu da şu bilgileri verdi: "Bir hafta süren görüşmelerimizde gündüz Alman yetkili makamları ile özellikle Türk Motor Sanayinin Mercedes ile işbirliği ve diğer projelerin kredilendirilmesi konularını görüştük. Geceleri de işçilerimizle görüşmeler yaptık. Özellikle Bakanlığımızın işçi tasarruflarının Türkiye'ye yatırılmasını sağlamak için giriştiği hazırlıkları anlattım."

İki bakan aynı zamanda Başbakan Bülent Ecevit'in Mayıs ayı içinde Almanya'ya yapacağı gezinin ön hazırlıklarını da görüştüklerini sözlerine eklediler.

Türk tarafının...

(Baştarafı 1. sayfada)

sahip olacak.

— Toprak konusunda Türk önerileri belli sınırlar çizmiyor, ancak tartışma konusu olan bölgelerde yüzde 4 oranında sınır düzeltmeleri yapılmasını öngörüyor.

— Adanın Kuzey ve Güney bölgeleri arasında ulaşım özgürlüğü konusu askıda bırakılıyor.

— Maraş'ın statüsü konusunda ise, kentin konfederal başkent olması, "serbest siyasi ve hukuki özgür kent" statüsüne bağlanması ya da ortak yönetim altında bulundurulması yeklinde üç çözüm önerilivor.

TÜRK TARAFININ ÖNERİLERİ 13 NİSANDA WALDHEİM'A VERİLİYOR

Kıbrıs konusundaki Türk tarafı önerileri 13 Nisan Perşembe günü Birleşmiş Milletler Genel Sekreteri Kurt Waldheim'a Viyana'da sunulacak. Birleşmiş Milletler sözcüsü tarafından yapılan açıklamada Avrupa ülkelerini ziyaret etmekte olan Genel Sekreter Waldheim'in perşembe günü Viyana'ya giderek Türk tarafı önerilerini alacağı bildirildi.

Kıbrıs Türk Federe Devleti Yüksek Mahkeme eski Başkanı Necati Münir Ertegün ile Denktaş'ın Anayasa Danışmanı Mümtaz Soysal önerileri Waldheim'a sunacaklar. Necati Münir Ertegün'ün Pazartesi günü Ankara'ya gelerek, profesör Soysal'la birlikte Viyana'ya gideceği belirtiliyor.

Birleşmiş Milletler Genel Sekreterinin 13 Nisanda Türk tarafı önerilerini aldıktan sonra, taraflara danışarak toplumlararası görüşmelerin başlama tarihini belirleyeceği bildiriliyor.

Türkiye'ye uygulanan silah ambargosunun kaldırılmasına ilişkin görüşmelere ise bir gün sonra 14 Nisan Cuma günü Amerikan Temsiciler Meclisi Uluslararası İlişkiler Komisyonunda devam edilecek.

KİPRİYANU: ORTAK BAŞKANLIK FİKRİNİ KABUL ETMİYORUZ

Kıbrıs Cumhurbaşkanı Kipriyanu, adanın yönetiminde ortak başkanlık fikrini kabul etmediklerini söyledi.

İspanya'da yayınlanan "El Pais" gazetesine bir demeç veren Kipriyanu, Kıbrıs'la ilgili Türk politikasını uzlaşmaz ve sorunun çözümüne katkıda bulunmayacak bir tutum olarak niteledi.

Öte yandan Lefkoşe'de bir demeç veren Kıbrıs hükümet sözcüsü, Türklerin Maraş bölgesine Türkiye'den getirilen yeni göçmen kafilelerinin yerleştirildiğini belirtti.

Sözcü, Türklerin yeni oldu-bittiler peşinde koştuklarını söyleyerek, adanın nüfus yapısını değiştirme çabaları içinde olduklarını bildirdi

Adalet Bakanı...

(Baştarafı 1. sayfada)

"Aydınlık ve Cumhuriyet gazeteleri cezaevine girmiyor.

"Bazı tutuklular "sol yayın" bulundurdukları gerekçesiyle hapse atılmış bulunuyorlar.

"Burada idarenin baskıları var, dayak var, falaka var. Mahkumlar ölüme terkediliyor. Bakım yok. Bütün bunlar kötü düzenin sonucu. Düzen değişmedikçe bu insanların dışarı çıktıktan sonra yeniden suç işlemesi doğal oluyor."

"Genel Af."

MEHMET CAN AF DIŞINDA BÜTÜN SORUNLARI ÇÖZECEĞİNİ VADEDİYOR

Adalet Bakanı Mehmet Can, tutuklu ve mahkumların her isteğini karşılamaya amade bir iyilik perisi gibi her isteği yerine getirme çabası içinde görünüyor.

Cezaevinde şikayet konusu olan her şeyin kaynağı gibi görünen cezaevi müdürünü tutuklular, mahkumlar ve gazetecilerin önünde epeyi sıkıştırıyor.

"Açık ve yarı-açık ceza evlerinde polisi ve jandarmayı kaldırıyoruz. Mahkumlar kendi kendilerini yönetecekler. İyi hal gösterip bir an önce oralara gitmeye bakın.

"Her gazeteyi alacaksınız.

"Kapalı tutulan kütüphane açılacak ve içinde her türlü yayın bulundurulacaktır."

"Dayak, falaka olmayacaktır.

"Bütün sorunlarınız çözülecektir.

"Bak, düzenden bahsetmeyelim. Biz buraya genel sorunları çözmeye geldik. Düzeni tartışmaya değil. Af yok. Affın sonucu iyi olmuyor. İyi hal gösterenler özgürlüklerine kavuşacak, vetmez mi?"

Faşist cinayet şebekesinin vurduğu Tanilli...

(Baştarafı 1. sayfada

ise bir hafta ertelendi. Erteleme nedeni, birinci ameliyat sırasında Tanilli'nin aşırı kan kaybı sonucunda tansiyonunun düşmesi. Tanilli.ye hastanede ilk müdahaleyi yapan Dr. Metin Taner, Tanilli'nin tıbbi durumu ile ilgili olarak Aydınlık muhabirine şu açıklamayı yaptı:

"Doçent yaralı olarak getirildiğinde nöbetçi olduğum için vak'a ilk bana intikal etti. İlk tespitten sonra durumun vahametini göz önüne alarak, duruma Dr. Siyami Ersek müdahale etti. İlk ameliyatın bitiminde Tanilli'de görülen, göğüs altından itibaren kesin ve tam bir felçtir. Sol ikinci vertebral aralıktan giren kurşun arka sağ skapulamedialinden korpusvertebrayı parçalayarak çıkmış ve ağır bir akciğer kanaması oluşturmuştur. Torokotomi ameliyatına aldık. Göğüs açıldı, kanal bulundu ve durduruldu. 8 Nisan saat 12.00'de durum budur. Bacakları tutmayacak, idrarı kontrol edemeyecek omur ilikteki parçalama yüzünden tam ve kesin felç kalacak, eğer yaşarsa" dedi.

HASTANE KAPISI

Dün Haydarpaşa Numune Hastanesi önü Tanilli'yi sevenlerle doluydu. Hukukçular, öğretim görevlileri, yazarlar, aydınlar, o hastanede görevli olmayan doktorlar, öğrencileri merakla "Hoca"nın durumunu izliyorlar ve faşist katillere lanet yağdırıyorlardı.. Bu sırada hastane içinde ve çevresinde hiç bir güvenlik önleminin alınmaması ise dikkat çekiyordu. Görüşebildiklerimizden Tanilli'nin avukatı Gülçin Çaylıgil şöyle dedi:

AVUKAT ÇAYLIGİL

"Siyasi cinayetleri kimlerin işlediği bellidir. Bunların kaynağına inmek gerekir.Tek tek kişilerin yakalanması bir şey ifade etmez. Bu planlı, örgütlü, önceden hazırlanmış. Silahlı saldırıyı tertipleyen yuvalar dağıtılmalıdır."

Katillerin kim olabileceği sorumuza ise: "Onu daha önce ihbar edip yargılatanların isimleri dava dosyasında mevcuttur" diye cevap verdi.

AVUKAT ZİYA NUR

Avukat Ziya Nur: "Server Tanilli'ye sürekli tehdit telefonları geliyordu. Fakat Tanilli buna aldırmıyordu. Bunların dağılıp gideceğini söylüyordu" dedi.

MURAT SARICA

Hukuk Fakültesi öğretim üyelerinden Doktor Murat Sarıca ise, "Bu cinayeti Ülkü Ocaklı güçlerin işlemiş olması muhtemeldir, çünkü onlardan telefonla tehditler alıyordu," dedi.

DOĞU PERİNÇEK

Türkiye İşçi Köylü Partisi Genel Başkanı Doğu Perinçek, Server Tanilli'ye çektiği telgrafta "Faşist çetelerin silahlı saldırısını nefretle kınıyoruz. Halkımızın bağımsızlık ve demokrasi mücadelesini Kontrgerillanın tertip ve cinayetleri engelleyemeyecektir. En kısa zamanda iyileşmenizi ve değerli çalışmalarınıza dönmenizi diler, geçmiş olsun deriz" dedi.

GAZETEMİZİN DEMEÇ ALDIĞI ÇEŞİTLİ FAKÜLTELERDEN ÖĞRETİM ÜYELERİ

PROF. TUNAYA

Profesör Tarık Zafer Tunaya: "Hükümetten olayların doğru olarak teşhisini bekliyorum. Cok üzgünüm"

PROF. AYDIN AYBAY

Prof. Aydın Aybay: "Hükümet faşist saldırılar konusunda daha enerjik ve cesaretli davranmalıdır. Bu konuda ödün vermemeli ve kimseden korkmamalıdır. Bugünkü tutumun devam etmesi gözyumma olur. Cinayet şebekelerinin bilinen kaynağı kurutulmalıdır. Hükümet artık suçluya "Ayağa kalk!" demelidir.

PROF. ÜMİT DOĞANAY

Prof. Ümit Doğanay: "Sevgili dostum Tanilli'ye karşı girişlen bu cinayet teşebbüsü devrimcilere karşı uzun süreden beri yapılmakta olan girişimin bir devamıdır. Amaç, devrimci ve yurtsever aydınları sindirmektir. Ve dolayısıyla ülkeyi bir faşist yönetime itmektir.

Girişilen teşebbüsün faşist odaklarca işlenmesi mümkün olduğu gibi Kontrgerillanın bir girişimi olması da düşünülmelidir. Hükümetin sorunu ele alışı daha çok bu noktalarda olmalıdır. Alınacak tedbirler cinayet şebekelerinin kaynaklarına doğru yönelmelidir. Ve bunların kimler ve neler olduğu kamuoyuna açıklanmalıdır."

DOÇENT BÜLENT TANÖR

"Doçent Dr. Server Tanilli'yle aynı kürsüde görevliyim. Tanilli demokrasi ve özgürlük mücadelesinin yiğit savaşçılarındandır. Bu yüzden de, faşistlerin şimşeklerini üzerine çekmiştir. Kendisi bir yıldan beri telefon yoluyla tehditlere maruzdu Telefonlarda, öldürüleceği bildiriliyordu. Ama bütün bunlar onu hiç bir şekilde yıldırmadı.

Tanilli'ye yapılan suikast bir kere daha şu gerçeğin altının çizilmesini gerektiriyor: faşist yuvalar yok edilmedikçe, cinayetlerin önü alınamaz. "Suçluların artık yakalanmaya başladığı" iddiası inandırıcı ve tatmin edici değildir. Çünkü faşist odaklar her zaman kendilerine hizmet edecek insanlar bulabilir. Bunları yakalamak bir şeyi çözmez. Önemli olan faşizmin beynini ortaya çıkarmak ve yok etmektir. Bu yolda son derece ağır ve ürkek davranan bugünkü hükümet artık bu tutumunu değiştirmelidir.

DOÇENT RONA SEROZAN

Doçent Rona Serosan: "Gözgöre göre geliştirilen, kaynağı ve amaçları besbelli bir kıyım harekatı sürdürülüyor, demokrat ve yurtsever güçlere 'Sırada kim var' havası yaratıp, gözdağı vererek sindirme oyunları bozulmalıdır. Yargıçları, savcıları ve öğretim üyelerini de listeye alan dehşet planının bir an önce bozulması için hükümetin bütün güçlerini seferber etmesi gerekir. Hükümet bir takım kaygılardan arınmalı, artık kesin ve kararlı bir tavır almalıdır."

TÜMOD GENEL BAŞKANI

TÜMOD Genel Başkanı Prof. Nuri Karacan konuyla ilgili demecinde, "Bu saldırıların kendiliğinden duracağını sanmak safdillik olur. Şimdiye kadar alınan önlemler yetersizdir. Hükümetin faşist odakların üzerine kararlı ve etkin şekilde yürümesi gerekir" dedi.

ANKARA ÜNİVERSİTESİ PROFESÖRLERİ

Ankara Üniversitesi Tıp Fakültesi Profesörlerinden Erkin Kandemir: "Vahşet bu. Nereden gelirse gelsin, fikirler kaba kuvvetle bastırılamaz."

Ankara İktisadi Ticari İlimler Akademisi öğretim üyelerinden Profesör Necdet Özdemir: "Esef verici bir olay. Bilim düşmanlığını ve çağdışı davranışı insanlık açısından nefretle reddeder, insanlığa karşı işlenmiş çirkin bir saldırı olarak nitelerim."

İSTANBUL ÜNİVERSİTESİ

İstanbul Üniversitesi Yönetim Kurulu, bir bildiri yayınlayarak, Doçent Tanilli'ye yönelen silahlı saldırıyı kınadı.

ORHAN APAYDIN

İstanbul Barosu Başkanı Avukat Orhan Apaydın: "Server Tanilli aydın kişiliği ile büyük bir saygınlık kazanmış, özgür düşünceli bir bilim adamıdır. Kendisine yöneltilen bu alçakça saldırı özünde hür düşünceye ve özgürlüğe yapılmış bir saldırı sayılmalıdır.

"Önemli olan husus bu saldırıların bir merkezden ve planlı olarak yürütülmesidir. Savcı Doğan Öz'den sonra bir bilim adamının da yaşamına son verilmek istenmiştir. Tehdit bu kez üniversite öğretim görevlilerine yönelmektedir. Konuyu bu açıdan ele almak ve vahame

ANKARA BAROSU BAŞKANI

Ankara Barosu Başkanı Teoman Evren ise gazetemize verdiği demeçte: "Özellikle bilim adamlarına yönelmiş olan bu saldırıları şiddetle, nefretle kınıyorum" dedi.

TÜMOD—TÜMAS

TÜMOD ve TÜMAS İstanbul Şubeleri ortak yaptıkları açıklamada şunları söylediler: "Faşizmin iğrenç eli bu kez de, yurdumuzun yetiştirdiği değerli ve seçkin bilim adamı, İstanbul Üniversitesi Hukuk Fakültesi Anayasa Hukuku kürsüsü doçenti Server Tanilli'yi kurşunladı. bu alçakça saldırıyı düzenleyenler insanlık ve halk düşmanlarıdırlar..

TÜRKİYE YAZARLAR SENDİKASI

Türkiye Yazarlar Sendikası (TYS) Tanilli'nin vurulması üzerine yaptığı açıklamada "Uygarlığın, sevginin, hakça düzen inancının insancıl soluğunu gögüslerinde duymayan, faşizmin Türkiye kundakçıları bu kez silahlarını 'Uygarlık Tarihi' yazarı doçent Server Tanilli'ye çevirmişlerdi. Saldırının Tanilli'nin hukukça aklanmasından hemen sonra tertiplenmesi amacına açıklık kazandırmaktadır"

TÜRK TABİBLER BİRLİĞİ

TTB Merkez Konseyi Başkanı Doktor Erdal Atabek konuyla ilgili olarak yaptığı açıklamada yetkilileri etkin önlemler almaya çağırdı.

DİSK'İN TEPKİSİ

DİSK Genel Başkanı Abdullah Baştürk Tanilli'ye bir telgraf çekerek şunları söyledi: "Yurtsever bir aydın, ilerici bir bilim adamı olduğunuz için önce suçlandınız, bugüne kadar saptırılarak anlatılan 'Uygarlık Tarihini' öğrencilerimize öğrettiğiniz kanıtlanıp yargı önünde de aklandınız. Faşizmin tehdidi sizi yıldırmadı.

TİKP İSTANBUL İL BAŞKANI

TİKP İstanbul İl Başkanı Halim Spatar basına yaptığı yazılı açıklamada: "Değerli ve ilerici bilim adamı doçent Server Tanilli'nin faşist katiller tarafından vurulmasını nefretle kınıyoruz."

DEVRİMCİ GENÇLİK BİRLİĞİ

Devrimci Gençlik Birliği (DGB) de basına bir açıklama yaparak Tanilli'ye yapılan saldırıyı kınadı ve şöyle dedi: "Tanilli'yi vuranlar faşistler ve Kontrgerilladan başkası değildir.

DEV-GENÇ

Dev-Genç konuyla ilgili yaptığı açıklamada faşistlerin emellerine ulaşmak için öğrencilere ve işçilere olduğu kadar öğretim üyelerine de saldırabileceklerinin kanıtlandığını bildirerek olayın sorumlularının bir an önce bulunmasını istediler.

DEV SAN-DER

Ankara'da bir açıklama yapan Dev-San-Der (Devrimci Sanatçılar Derneği) "Tanilli öteden beri faşist katillerin boy hedefiydi. Ama o yılmadı, kavgasını sürdürdü. Onun düşüncelerini yenemeyenler kendisini yoketmeye yöneldiler. Bunların hesabı mutlaka sorulacaktır."

ADALET BAKANI TANİLLİ'Yİ İKİNCİ KEZ ZİYARET ETTİ

Dün Doçent Server Tanilli'yi ikinci kez ziyaret eden Adalet Bakanı Mehmet Can ilgililerden bilgi aldı ve geçmiş olsun dedi. Olayla ilgili soruşturmayı sürdüren Kadıköy Nöbetçi Savcısı Nurettin İnan'dan bilgi alan Bakan, gazetecilere "Çok üzücü bir olay, faillerin yakalanması için her türlü olanak kullanılacaktır" dedi.

Hayati tehlikeyi atlattığı söylenen Tanilli, Adalet Bakanının kendisini ziyaretinden son derece duygulandığını belirtti. Tanilli, ateş eden kişinin 20 yaşlarında, esmer, orta boylu ve iyi giyimli bir genç olduğunu söyleyerek "Beni susturamayacakları için bu yola başvurdular" dedi.

Şimdi de Kıbrıs...

(Baştarafı 1. sayfada)

mez bir basın toplantısı düzenledi. Gazetecilerin, Türk Silahlı Kuvvetlerine karşı çarpışmak üzere Küba'nın Kıbrıslı Rumlara asker göndermeyi vaad edip etmediği yolundaki sorularını Lissarides şöyle yanıtladı: "Bize asker yardımı gerekmiyor, Gereksindiğimiz şey sanıyorum sadece silah ve savaşma gücüdür." Lissarides ayrıca, Küba'nın Afrika'daki varlığıda övdü.

Vassos Lissarides daha sonra ABD Başkanı Carter'ın Türkiye'ye uygulanan silah ambargosunun kaldırılması için Kongreye önerge vermesini kınadı."Ben, Carter iktidara geldiği zaman onun seleflerinden daha tehlikeli olacağını tahmin etmiştim" dedi.

Sorular çalındığı için Yay-Kur sınavları iptal edildi

(AA)

Milli Eğitim Bakanlığının dün ve bugün 19 ilde yapılması beklenen Yay-Kur sınavlarının sorular çalındığı için iptal ettiği öğrenildi.

özgeçmişi...

Server Tanilli'nin Anayasa Hukuku ile ilgili olarak çeşitli dergilerde yayınlanmış makalleri bulunmaktadır. Yayınladığı kitaplar arasında "Anayasalar ve Siyasal Bilgiler" adlı kitabı var. 1972-73 ders yılında Şişli İktisadi ve Ticari İlimler Yüksek Okulunda verdiği uygarlık tarihi dersleri ise "Uygarlık Tarihi" adı altında yayınlandı.

Bilindiği gibi Tanilli daha önce Devlet Güvenlik Mahkemesinde Uygarlık Tarihi adlı yapıtında komünizm propagandası yaptığı iddiası ile yargılanmıştı. Tanilli bu davadan geçenlerde beraat etmiştir.

Servet Tanilli, devrimci ve cesur bir öğretim üyesidir. Özgürlükler uğruna mücadelede hiç bir zaman boyun eğmemiştir. Tanilli, her tanıyan tarafından sevilen ve sayılan değerli bir insandır.

En tehlikeli oba

(Baştarafı 1. sayfada)

bulunduğu hususunun "hakikate aykırı" olduğunu söylemekte, fakat biraz ilerde gayri resmi faaliyetlerde bulunulmamasını istemektedir. Aslında, kanunlarda belirtilen görevler dışında bazı kirli işlere karışan ve ordu içinde yeralan örgütler vardır. İşte Ecevit bu "faşist obanın" üzerine yürümek cesaretini göstermelidir.

Bunu yapmaz ve üç tane evrak memurunu, iki tane kalem katibini bunlar "faşist obalardır" diye oradan alıp buraya tayin ederse, biz bu uygulamaya "faşist obaların" temizlenmesi demeyiz, CHP teşkilatının partizanlığı deriz.

Meselemiz, 1950'den beri suyun başına geçemeyen CHP teşkilatının susuzluğunu gidermek ve yemlikleri CHP örgütüne dağıtmak mıdır, yoksa devlet içine mevzilenmiş olan faşizmin kökünü mü kazımaktır? Eğer ikincisi söz konusu ise, işe Kontrgerilla ve MİT'den başlanmalıdır.

Eğer Ecevit Kontrgerillanın üzerine gitmezse. Kontrgerilla Ecevit'i halkın üzerine sürecektir. Bu büyük tertibin hazırlanması da bugün gündemdedir. Kontrgerilla ve MİT, tertibin en büyüğünü bugün Doğu bölgesinde hazırlamaktadır. Üstelik bu tertip, Ecevit'i Kontrgerillanın kucağına çekme tertibidir. Daha da önemlisi, bu tertip Sovyet sosyal-emperyalistlerinin "Kürt halkının dostu" maskesini takması için en elverişli zemini yaratacak ve en tehlikeli düşmanın işine yarayacaktır.

Kontrgerilla, Ecevit'i Doğuda kışkırtacağı bir eylemin üzerine sürmeyi planlamaktadır ve bunu hazırlamaktadır. Gerici basın, bunun kamuoyunu yaratmak için şimdiden harekete geçirilmiştir. "Anarşinin kaynağı bölücülüktür" teranesi bugünlerde daha yüksek perdeden söylenmektedir.

Ecevit böyle bir tertipten önce davranmak cesaretini gösteremez ve tertibin üzerine yürümezse, bir sabah uyandığı zaman kendini Kontrgerillanın müttefiki olarak bulabilir. "Doğuda isyan bastırmak" bahanesi ile başlatılacak bir haçlı seferi, iki gün sonra Ecevit'i de bir kenara itecektir. İşte sosyal demokrasi atına binerek ırmağı geçme planı böylece tamamlanmış olacaktır.

Ama bu gericilerin planıdır. Ve son sözü söyleyecek olan bir avuç gerici ve cani değil, halktır.

Doğu Perinçek

Ecevit: Coğrafi...

(Baştarafı 1. sayfada)

Bütün çevremizde, Orta Doğu'da ve Doğu Akdeniz'de silahlanma yarışı başını almış giderken Türkiye savunması için çok uzun zamandır ABD ve biraz da NATO'ya bağımlı kaldığı için çaresiz bir duruma düşmüştür. Bu deneyim, bize Türkiye'nin bundan böyle müttefiklerine gereğinden fazla bağımlı kalmaması gerektiğini göstermiştir. Türkiye ortak savunmaya katkıda bulunmayı ve NATO üyeliğini sürdürmelidir. Çünkü hükümetim, NATO'nun hala barış ve güvenliği korumakta bir fonksiyonu olduğuna inanmaktadır. Ama dünyanın çok kritik bir bölgesinde bulunduğumuz için her şeyden önce kendi ulusal savunmamızı düşünmeliyiz."

Ambargonun kalkması halinde, Türkiye'deki ortak savunma üslerinin açılmasına izin verecek misiniz sorusunu cevaplarken, Ecevit, bu konuda hiç bir itirazları bulunmadığını söyledi ve şöyle devam etti: "ABD'yle, ambargo kalkar kalkmaz bu tesisler için yeni bir anlaşma hazırlama konusunda uyuşmaya vardığımız için herhangi bir sorun yoktur."

Türkiye savunmasının ambargodan çok olumsuz etkilendiğini belirten Bülent Ecevit, ambargonun kaldırılmasının birçok yararı olacağını söyleyerek şöyle devam etti:

"Üç yıldan fazla bir zamandır uygulanan ambargo yüzünden Türk silahlı kuvvetlerinin harekat yeteneği olumsuz yönde etkilenmiştir. Buna bağlı olarak da hiç kuşkusuz Türkiye'nin birtakım savunma katkıları da etkilenmektedir."

Türkiye ordusunun yedek parça alınamadığı için askeri malzemeleri kullanamaz duruma düştüğünü belirten Ecevit, Amerikan yardımının savunmaya başlangıçta önemli bir katkı olacağını söyledi.

Ambargo kalkmazsa Türkiye'nin ne tutum alacağı sorusunu da cevaplandıran Ecevit şöyle konuştu:

"Birçok kez de söylediğim gibi Türkiye yıllardır bağımsız bir ülkedir, bu nedenle de ulusal savunmasını güvence altına almak ve bağımsızlığını koruyabilmek amacıyla başka seçenekler bulabilir. Bunu yapmak zorundayız. Ama bu adımı atarken de tüm dünyaya karşı sorumluluklarımızı da aklımızdan çıkarmayacağız. Detente'in nazik dengesini kesinlikle bozmak istemiyoruz. Ama böyle bir durum ortaya çıkarsa, ulusal savunmamızı garantilemek için başka olanaklar bulacağız."

Böyle bir durumda Türkiye'nin uluslararası ilişkilerinde değişiklikler yapılabileceğine işaret eden Başbakan Ecevit, Türkiye'nin zorla itilmediği sürece NATO'dan ayrılmak istemediğini, NATO'nun önemli görevleri bulunduğunu söyledi.

Başbakan Ecevit, askeri açıdan Nato ve Varşova paktlarının birbirlerine karşıt bloklar olduğunu belirterek, bugün için bu iki paktın birbirini tamamlar nitelik aldığını da öne sürdü.

Yunanistan'la işikiler konusunda ise Ecevit, Yunanistan'la gerilimin her iki ülke ve bölgenin aleyhine olacağını belirtti ve şöyle konuştu:

"Sayın Karamanlis çok tecrübeli bir devlet adamıdır. Onun, Türkiye'yle Yunanistan arasında karşılıklı bir güven ortamının, yaratılması, iki ülke arasında iyi dostluk ilişkileriyle işbirliği kurulmasının iki ülkenin çıkarına hizmet edeceğini kavrayacak kadar zeki ve tecrübeli olduğuna inanıyorum.

"Sayın Karamanlis hiç kuşkusuz ülkelerimiz arasındaki gerilim sürdüğü sürece bunun ülkelerimiz ve tüm bölgenin aleyhinde olacağını fark etmektedir. Türkiye'yle Yunanistan arasındaki ilişkilere ne zaman yabancı ülkeler müdahale etmiş ne zaman Türk-Yunan ilişkileriyle gereğinden fazla ilgilenmişlerse bu sorunlara getirilecek çözüm yolları gereksiz yere güçleşmiş ve bazen de bir bunalımla sonuçlanmıştır."

Türkiye ile Yunanistan arasındaki anlaşmazlıkların çözüleceğinden umutlu olduğunu bildiren Başbakan Ecevit, şöyle devam etti:

"Oldukça umutluyum, ancak zaman çok önemlidir. Türkiye'yle Yunanistan arasında her gün silahlanma yarışı ve gerginlik ortamı sürerse bundan iki ülke sadece zarar görür, birçok şey yitirir. Bu bakımdan umutluyum ve sorunlarımıza bulacağımız çözümleri çabuklaştıracağımızı sanıyorum.

"Umuyorum ki, teknik düzeydeki görüşmelerle de desteklenecek başbakanlar düzeyinde sürekli bir diyalog kurduğumuzu sanıyorum. Gerçekten de bu ayın 14'ünde iki ülke dışişleri bakanlıklarının genel sekreterleri yıllardır ilk kez Ankara'da bir araya gelerek, Montrö'de Sayın Karamanlis'le kurduğumuz diyalogu sürdürecekler. Daha sonra Sayın Karamanlis'le yeniden buluşacağımızı umuyorum."

"Ambargonun kaldırılması, sadece Türkiye'nin Yunanistan'la ilişkilerinin düzelmesine değil, aynı zamanda Türkiye'nin savunma gücünü artırırken, Kıbrıs sorununa da bir çözüm getirecek, değil mi?" şeklindeki soruyu ise Başbakan şöyle cevapladı: "Ve hiç kuşkusuz NATO'nun daha da güçlendirilmesi konusunu unutmayalım."

Aydınlık
BAYAŞ / Basın-Yayın A.Ş. adına sahibi:
FERİT İLSEVER

Yazı İşleri Müdürü: MEHMET ATABERK
Haber ve Makalelerden Sorumlu Müdür: S. AYDOĞAN BÜYÜKÖZDEN
Müessese Müdürü: O. GÜRHAN ERTÜR
Dizgi: Aydınlık Ofset Tesisleri
Baskı: İst: GÜNTUR
Dağıtım: GAMEDA

MERKEZ BÜRO: İSTANBUL
Nuruosmaniye Cad. 3/3, Cağaloğlu
Yazı İşleri Tel: 26 52 44
İdare Tel: 26 54 37

ANKARA BÜROSU: Menekşe Sok. 33/5, Kızılay, Tel: 25 38 69
İZMİR BÜROSU: 857. Sok. Salihağa İş Hanı, No: 509, Konak, Tel: 25 25 54
ADANA BÜROSU: Atatürk Cad. 113 Sok. Sefer İşhanı, Kat: 3, No: 16, Tel: 17493

YURT DIŞI BÜROLARI
ALMANYA: Seckbacher Landstr. 74, 6 Frankfurt 60, Tel: 45 08 88
FRANSA: 1 rue Jean de Beauvais, 75005 Paris, Tel: 53 29 574
BELÇİKA: 209 rue des Coteaux, 1030 Bruxelles, 2154060, Tel: 64 72 120
İSVEÇ: Luntmakargatan 58, 11 258 Stockholm, Tel: 30 56 39
HOLLANDA: Bildstr-53, Utrecht, Tel: 31 47 61

ABONE ÜCRETLERİ
Yurt İçi: 75 TL (1 Aylık) — Yurt Dışı: 30 DM (1 Aylık)
Yurt İçi: 225 TL (3 Aylık) — Yurt Dışı: 90 DM (3 Aylık)
Yurt İçi: 450 TL (6 Aylık) — Yurt Dışı: 160 DM (6 Aylık)
Yurt İçi: 900 TL (Yıllık) — Yurt Dışı: 310 DM (Yıllık)

İLAN TARİFESİ:
2. ve 3. sayfalar (santimi) 250 Lira
Devam sayfası (santimi) 300 Lira
Yayın ilanı (santimi) 30 Lira
Kayıp ilanları (kelimesi) 5 Lira
[illegible] (kelimesi) 5 Lira
Doğum, evlenme, ölüm (santimi) 100 Lira

22538-21

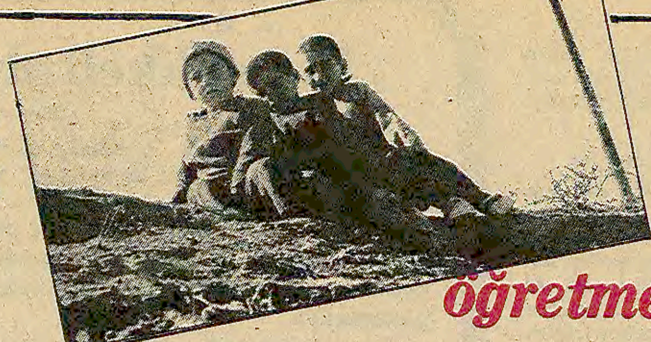

İki yıldır öğretmen bekliyorlar

Halk birlik isterken Katarası köyüne öğretmen ve su verilmiyor

"Vatandaşa eşit muamele yapılsın"

Röportaj: Ali Haydar Nergis

Küçük küçük bebeler... Okul nerede? Dere yataklarında dolaşarak su bulmak için didinip duruyorlar.

Adana-Kayseri sınırında bir köy. Katarası. Tufanbeyli Kazasına bağlı Köylülerin başlıca derdi susuzluk ve öğretmensizlik.

Köyden Resul Uludağ'ı dinliyoruz:

Ben radyodan Köy Odası programlarını dinlemeye meraklıyım. Hiç kaçırmam. Radyodan bizim gibi köylülere bol bol akıl verirler. Kara cahil gözüyle bakarlar. Çocuklarınızı kızlarınızı okula gönderin. Kızlarını mektebe göndermeyenler yobazdır, diye bol bol öğüt verirler. Şeytan diyor kalk git, şu bize akıl verenleri tut kulağından getir, Katarası köyünün halini göster.

"Biz ilme irfana düşkün adamlarız"

Resul Uludağ anlatmaya devam ediyor:

De ki, ulan fetbazlar, ya bu ne? Hazır okulumuz var. Okula gidecek yüzlerce çocuğumuz var. Kızlarımızı da okula göndermek istiyoruz. Gelgelelim iki senedir resmi okulumuza öğretmen verilmiyor. Çoluk çocuğumuz gözü yollarda; Kân'ın gediğinde bir adam görünse, 'aha öğretmen geldi' diye yollara düşüyorlar. Ta köyün dışında karşılamaya gidiyorlar. Ama iki senedir ne gelen var ne giden.

Okulun camı çerçevesi kalmadı bakımsızlıktan. Okula devam edemeyen çocuklar evcilik oynuyorlar sınıfların içinde. İki senedir Kaymakama kaç defa gittik. Niye öğretmen vermiyorsunuz dedik. Kırk dereden su getirdi. Ha bugün ha yarın, dedi.

Katarası Alevi köyü, Resul ağa köye öğretmen verilmeyişinin nedenini buna bağlıyor. Aslında daha önce bunu düşünmemişler. Kaymakam açıkça söylemiş.

Biz diretince kaymakam aynen şöyle dedi: Sizin köye öğretmen göndermek istemiyorlar. Sebep: Alevi köyü

"Arkamızdan 'Ağaçtan Maşa Kürtten Paşa Olmaz' derlermiş"

Bizim lise mezunu çocuğumuz var. Bari vekillik ver onları okutsun dedik. Onu da kabul etmediler. AP'nin ileri gelenlerine de gittik durumu söyledik. Yüzümüze karşı bir şey demiyorlardı. Arkamızdan de gülerek "Ağaçtan Maşa, Kürt'ten Paşa Olmaz" diyorlarmış. Kulağımıza kadar geldi.

Sonra devam etti Resul ağa:

Derdimizi söyleyecek yer bulursan, de ki onlara, iki senedir okulları kapalı duran Katarası köylüleri, çocuklarını okutacak öğretmen istiyor.

"Kefensiz gidecek ölümüz bizim"

Şu bulutlara iyi bak kurban. Kürt Dağının tepesinde bulutlar göründü müydü, birkaç güne kalmaz fırtına kopar, tipi bastırır. Bir hafta on gün komşu komşuya gidemez olur. Tipi, kuyuları, dereleri doldurur ağzına kadar. Koyunu, keçiyi bir yana bırak, kendimize bile içecek su bulamayız. Ev damına kocaman kocaman çamaşır kazanları kurarız. Kar doldururuz içine. Altına tezek ateşi veririz. Kar eritiriz. Hem mallarımız içer, hem kendimiz...

Kürt Yusuf teybin düğmesine basıyor, susturuyor. Konuşmasına devam ediyor:

... Kefensiz gidecek ölümüz bizim. Kefensiz gitmesi bir yana yıkayacak su bile bulamayız. Üçevler, Katarası köyleri yaz kış bir damla suya muhtaçtır. Bizim köyler Alevidir diye su vermiyorlar. O dere senin, bu dere benim su ararız. Sanki Harun Reşid'in hazinesini arıyorsun. Kuyuların, derelerin buzunu kırıp içiyoruz. Kadınlarımız ta Kân'ın, İğdebel'in dağından helkelerle su getiriyor. Yirminci asırda eşeklerimizle aynı kuyudan su içiyoruz. Davarlarla aynı kuyudan su içe içe çocuklarımız dert sahibi oldu. Karınları davul gibi şişiyor. İçi kum dolu, kurt dolu böcek dolu.

"Sesimizi duyarabilirseniz, deyin ki onlara: Bu Kerbela azabını çektiğimiz yeter gayri, su istiyoruz. Suuu..."

Kimdir gerçek bölücüler?

Kulağımızda Katarası köylülerinin "Vatandaşa niçin eşit davranmıyorlar" sesleri dolu olarak ayrılıyoruz. Düşünüyoruz da her gün "milli beraberlik"ten söz edenler gerçekte bölücülerin ta kendisi. Halkı Alevi-Sünni diye bölenler halkın içinde düşmanlık körükleyenler halkın birliğini parçalamıyor da kim yapıyor bu işi? Oysa halk birlik istiyor. Katarası köylüleri de bunu istiyor.

NE AMERİKA NE RUSYA

Sovyet sosyal-emperyalizmi ve Türkiye (14)

Aydoğan Büyüközden **Cüneyt Akalın** **Muhittin Sirer**

- 1957'den bu yana Türkiye'de 50'den fazla KGB ajanı "elçi", "gazeteci" kisvesiyle faaliyet gösterdi
- Sovyet Elçilikleri casusluk karargahı olarak çalışıyor. En kalabalık elçiliklerden biri Türkiye'de
- Sovyet Büyükelçisi Rodianov'un KGB ajanı olduğu söyleniyor

Emperyalistlerin iki silahı:

Casusluk ve yıkıcılık

Sovyetlerin casusluk ve yıkıcılık faaliyetlerinin ardındaki adam KGB Başkanı Yuri Andropov. KGB şefi aynı zamanda sosyal-emperyalistlerin en önemli karar merkezi olan Polit Büro üyesi. Ön sırada Kosigin ve Brejnev.

Casusluk ve iç yıkıcılık... Bunlar, dünya halklarına ve yoksul ülkelere karşı emperyalistlerin yıllardır kullandıkları iki silahtır. Amerikan emperyalistlerinin ve CIA'nın casusluk ve iç yıkıcılık faaliyetleri bütün dünyada ve Türkiye'de yakından biliniyor. Peki, sürekli "başka ülkelerin iç işlerine karışmamaktan" dem vuran Sovyetler Birliği neler yapıyor?

KGB, Türkiye'de faaliyet halinde

MC döneminde İç İşleri Bakanlığı yapan Korkut Özal verdiği bir demeçte "Bugün Türkiye'nin kendi halinde gitmesini istemeyen güçlerden" bahsediyor ve şunları söylüyordu:

"Mesela bir CIA, bir KGB'nin büyük devletlerin entelijans (casusluk) teşkilatları icabında yüzbinlerce insan kullanacak çaptadır. Şimdi bunların Türkiye'yi başıboş bırakacağını düşünemezsiniz" (Milliyet, 5 Eylül 1977).

Sosyal-emperyalistler yurdumuza gözlerini diktiklerinden beri casusluk ve yıkıcılık faaliyetlerini de artırdılar.

KGB, tam adıyla Komitet Gozudarstvennoy Pezopasnosti (İç Güvenlik Komitesi) bugün dünyanın en büyük casusluk teşkilatlarından biridir. "Faaliyet personeli" denilen Rus James Bondlarının sayısı 90 binden fazladır. Bu sayıya 400 bin civarında olan memur ve idari görevlileri de eklersek KGB'nin toplam 500 bin civarında bir kadrosu olduğu ortaya çıkar.

Bu casuslar sadece ülkelerin gizli sırlarını çalmakla kalmıyorlar. Adam satın alma, kendilerine bağlı beşinci kollar örgütleme, orduya sızma ve darbeler düzenleme, maceracı hareketleri körükleyerek anarşi yaratma gibi yollara başvuruyorlar. Mısır'da, Sudanda düzenlenen darbe girişimlerinin, Yugoslavya'daki iç yıkıcılık faaliyetlerinin arkasından KGB çıktı. Dünyanın birçok yerinde ortaya çıkan terörist ve maceracı haraketler KGB tarafından besleniyor ve teşvik görüyor. KGB aynı zamanda dünyanın en büyük silah kaçakçısı örgütü olarak çalışıyor.

Casusluk ve yıkıcılık faaliyeti KGB içindeki Birinci Büro tarafından yönetiliyor. Bu büroya bağlı 10 şube var. Bu şubelerin her biri bir bölgedeki iç yıkıcılık ve casusluk faaliyetlerini düzenliyor.

KGB, Sovyet Askeri İstihbarat Örgütü GRU (Glavnoye Razvedyvatelnoye Upravleniye) tarafından da destekleniyor. Özellikle başka ülkelerde girişilen askeri harekatlar darbe girişimi gibi teşebbüslerde GRU da işe karışıyor.

KGB karargahı: Sovyet Büyükelçiliği

Her iki örgütün ajanları faaliyetlerini çeşitli kimliklere bürünerek sürdürüyorlar. Bu kimliklerin başında "elçilik" sıfatı geliyor. Sovyetler'in bir ülkedeki "elçi"lik görevlilerinin sayısı sosyal-emperyalistlerin o ülkeye verdiği önemin göstergesi gibidir. Örneğin: Hindiçin'de devrim mücadelesinin iyice şiddetlendiği yıllarda, Sovyetler resmi ticari veya başka bir faaliyetleri olmamasına rağmen Laos'ta 100'den fazla "görevli" bulunduruyordu.

Son yıllarda Sovyetlerin elçiliklerindeki "görevli" sayısı hızla arttı. Batı basınının açıklamalarına göre Sovyetler'in en kalabalık elçilikleri Washington ve Paris'te. Dünyanın bu iki önemli merkezini Türkiye takip ediyor. Sosyal-emperyalistlerin bu tutumu Türkiye'ye sızmağa ne kadar önem verdiklerini gösteriyor. Batı basını ayrıca Sovyetler'in Türkiye'ye en sınanmış ve tecrübeli ajanların doldurduğunu açıkladı.

Türkiye'deki Sovyet casusları

Bugüne kadar ortaya çıkan birçok olay, Sovyet elçiliklerinin bir casusluk yuvası olarak çalıştığını ortaya koymaktadır. Artık Sovyet "diplomatlarının" casusluk suçuyla ülke dışı edilmesi günlük bir olay haline geldi. Son 10 yıl içinde 40'dan fazla ülke Sovyetler'i ülkelerinde casusluk faaliyeti yürütmekle suçladılar. 1971'de İngiltere 105 Sovyet diplomatını casusluk yaptıkları için sınır dışı etti. 1970 yılında İngiltere'nin sınır dışı ettiği "elçi" Paul Stepanoviç Kuznetsov'da tescilli bir KGB ajanı. Bu ajan daha sonra Yugoslavya'da ortaya çıktı. Cumhurbaşkanı Tito'nun özel yazıhanesine gizli bir dinleyici yerleştirdiği için oradan da sınır dışı edildi. Bunlar yüzlerce örnekten sadece iki tanesi.

Yurdumuza gelen Sovyet "elçi" ve görevlilerinin de çoğu KGB ajanıdır. Basında 1957'den bu yana Türkiye'ye gelen diplomatların 50'den fazlasının KGB ve GRU ajanı olduğu açıklandı. İsim isim açıklanan bu elli ajandan bazıları Türkiye hükümeti tarafından sınırdışı edildi. Son büyükelçilerden Gubiyakov'un da KGB ajanı olduğu söyleniyor. Şimdiki Büyükelçi Rodiakov'un da GRU ajanı olduğu basında yazıldı. (Yankı Dergisi s.262)

Aeroflot "Reklamları"

Sovyetlerin diğer ülkelerde casusluk faaliyeti sürdürmekte kullandıkları diğer bir kuruluş ise Aeroflot (Sovyet Hava Yolları) dır. Aeroflot sık sık büyük paralar ödeyerek "reklam" verir. Türkiye'de bu kuruluşun reklam verdiği yayın organının başında orduya ve MİT'e yakınlığıyla bilinen bir haftalık dergi gelmektedir. Her hafta 4-5 bin lira reklam parası ödeyerek bu çevrelere sızmaya çalışıyorlar. KGB yurdumuzdaki faaliyetleri içinde özellikle orduya ve MİT'e sızmaya büyük önem veriyor.

Sovyet ajanlarının diğer bir kimliği ise "gazeteci"dir. KGB'nin bu amaçla kullandığı kuruluşlarının başında resmi Sovyet Ajansı Novosti gelmektedir.

Bunların sosyalizmle ne ilgisi var?

Sosyal-emperyalistlerin yürüttükleri casusluk faaliyeti onların yüzlerine taktıkları "sosyalizm" maskesini de indirmektedir. Bu yapılanlar ülkelerin iç işlerine müdahale değil de nedir? Sosyalist bir ülke başka ülkelerin iç işlerine müdahale etmez. Başka ülkelerde casusluk ve yıkıcılık faaliyetleri yürütmez.

Ancak sosyal-emperyalistler bunlarla da kalmamaktadır. Bugün yurdumuzda bizzat kendilerine bağlı besleme kuruluşlar yoluyla azgın bir yıkıcılık faaliyetini de örgütlemektedir.

YARIN:
Türkiye'deki beşinci kol

Selçuklu veziri Nizamülmülk'ün Siyasetname Kitabından yararlanarak
Yazan: RÜSTEM ALADAĞLI
Çizen: SEVİNÇ ALTAN

BABEK Bir halk isyancısının destanı

ÖZET

Babek koyun otlatırken Huremilerle karşılaşır. Onlara yardım eder. Hurremi kafilesinin başını Şeyh Cavidan çekmektedir.

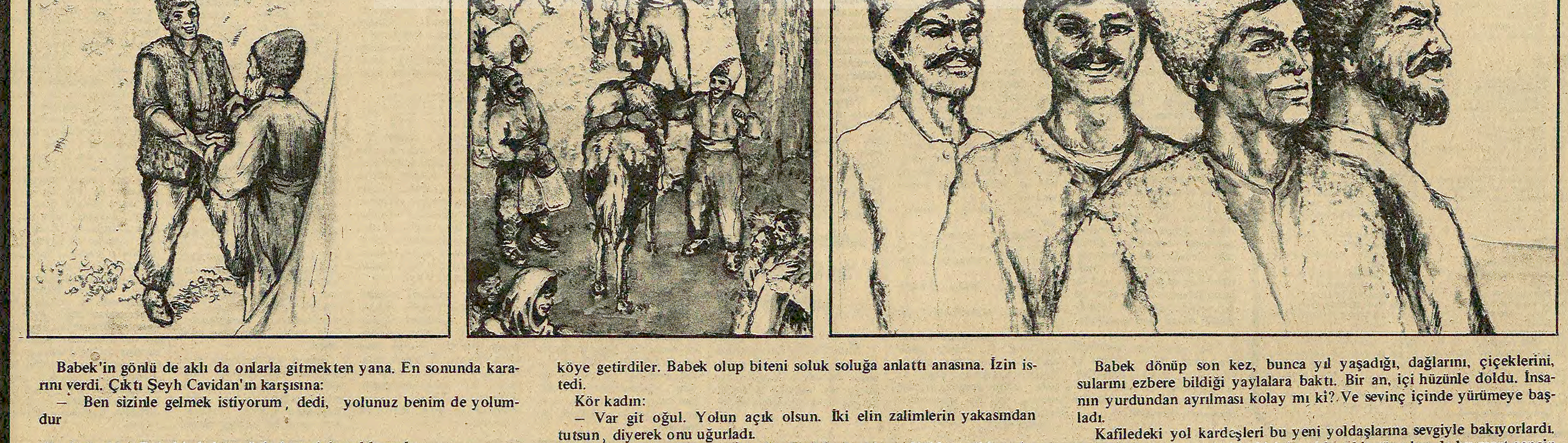

Babek'in gönlü de aklı da onlarla gitmekten yana. En sonunda kararını verdi. Çıktı Şeyh Cavidan'ın karşısına:

– Ben sizinle gelmek istiyorum, dedi, yolunuz benim de yolumdur

Şeyh Cavidan Babek'e baktı, gözleri sevgiyle ışıldıyordu.

– Peki oğul, dedi.

Babek fırladı. Bir solukta döndü anasının yanına. Koyunlar dağıldı gene. Babek koyunu mu düşünür. Gençler sürüyü toplayıp ardından köye getirdiler. Babek olup biteni soluk soluğa anlattı anasına. İzin istedi.

Kör kadın:

– Var git oğul. Yolun açık olsun. İki elin zalimlerin yakasından tutsun, diyerek onu uğurladı.

Babek uçarcasına geri döndü. Sarıldı denklere. Yükler yüklenmiş, hazır duruyordu. Yaylayı iki gün süsleyen çadırlar sökülüyordu. Çocuklar kadınlar yerleşti hayvanların üstüne.

Kafile bir kişi daha artarak, sonraları Babek'in nice mutlu, nice acılı günler yaşayacağı Bazz şehrine, yurtlarına doğru yöneldi.

Babek dönüp son kez, bunca yıl yaşadığı, dağlarını, çiçeklerini, sularını ezbere bildiği yaylalara baktı. Bir an, içi hüzünle doldu. İnsanın yurdundan ayrılması kolay mı ki? Ve sevinç içinde yürümeye başladı.

Kafiledeki yol kardeşleri bu yeni yoldaşlarına sevgiyle bakıyorlardı. Ama doğrusu, o anda hiç birinin aklına bir gün olup da bu mert gencin önderleri olacağı, sultana ecel terleri döktüreceği hiç mi hiç gelmiyordu. Babek ise yepyeni bir dünyaya ilerlediğini hissediyordu yalnızca.

(Devamı var)

HISTAV