DOGU PERİNÇEK'İN YAZI DİZİSİ
ANARŞİNİN KAYNAĞI VE DEVRİMCİ SİYASET

Yarın başlıyoruz

Aydınlık
Kuruluş yılı: 1921
Kurucusu: ŞEFİK HÜSNÜ
BÜTÜN ÜLKELERİN İŞÇİLERİ VE EZİLEN HALKLAR, BİRLEŞİN!
PAZAR
2
NİSAN 1978
250 KURUŞ

DEMİREL İMZALADI, ECEVİT ONAYLADI

Rusya, ABD'nin sahip olduğu tüm ekonomik imtiyazları ele geçirdi

- Türkiye-Sovyetler ekonomik işbirliği anlaşması yürürlüğe girdi
- Sovyetler, Türkiye'de özel sektörle de kredi anlaşmaları imzalayabilecek

NURİ ÇOLAKOĞLU

Türkiye ile Sovyetler Birliği arasında 15 Mart 1977 tarihinde Moskova'da imzalanan "Ekonomik işbirliğinin geliştirilmesi" anlaşması önceki gün yürürlüğe girdi. Dışişleri Bakanlığı İktisadi İşler Yardımcısı Nazif Culruk ve Sovyetler Birliği Türkiye Büyükelçisi A. Radionov, anlaşmanın onay belgelerini 30 Mart 1978 tarihinde, Ankara'da birbirlerine verdiler. Böylece 10 yıllık uzun bir süre için geçerli olacak anlaşma uygulamaya geçmiş oldu.

Bu anlaşma ile, Sovyetler artık, istedikleri miktarda sermayeyi istedikleri alana, istedikleri süre ve faiz hadleriyle, gerek kamu sektörüne gerek kamu ik-

(Devamı 7. sayfada)

Rusya volframdan sonra şimdi de uranyum ve krom madenlerimize el atıyor

İSTANBUL (ÖZEL)

Sovyetler 19. Ticaret Protokolü görüşmelerinde volfram konusunda taviz elde ettikten sonra şimdi de uranyum ve krom madenlerimizle ilgileniyor.

Ticaret çevrelerinde edinilen bilgilere göre, Türkiye'de zengin uranyum yataklarının bulunduğunun saptanmasından sonra, birçok ülke uranyum madenlerimize talip olmuştu. Son olarak, ticaret görüşmeleri sırasında Rusların volfram madeni dışında uranyum ve krom istediği de öğrenildi. Fakat stratejik değeri çok yüksek olan uranyum madeninin satışı konusunda, Türkiye bugüne kadar kesin bir cevap vermedi.

Sovyetlerin Türkiye'den uranyum ithal etmeye ka-

(Devamı 7. sayfada)

MHP'nin "Büyük Yürüyüşü"ü kof çıktı

Türkeş yürüdü Demirel konuştu

- AP ve MHP anarşinin sorumlusunun hükümet olduğunu iddia ettiler

AYDINLIK (Özel)

MHP'nin "Büyük Yürüyüş" adı altında düzenlediği "hükümeti protesto" yürüyüşü Ankara'nın Kırıkkale İlçesinde yapıldı. 100 binin üstünde nufusu olan Kırıkkale ilçesindeki yürüyüşe ve mitinge katılanların sayısı birkaç bin kadardı.

"Büyük Yürüyüş" için Yozgat, Sivas, Çankırı, Nevşehir, Kırşehir, Ankara ve ilçelerinden otobüslerle gelen komandolar dört saat Türkeş'in gelişini beklediler. Türkeş'in geç kalması üzerine yürüyüşü başlatan MHP'

(Devamı 7. sayfada)

İzmir il binasında

Genel Merkez yanlısı AP'liler kavga çıkardı

İZMİR (AYDINLIK)

İzmir Adalet Partisi binasında 17 ilçe temsilcisi adına bir basın toplantısı düzenlemek isteyen İl eski Gençlik Kolları Başkanı, partiye alınmayınca kavga çıkardı.

Gündüz Kapancıoğlu, daha sonra kapı önünde gazetecilere dağıttığı bildiride, Adalet Partisinin ortanın soluna kaydırılmak istendiğini, ancak partiyi milliyetçilik yolundan kimsenin alakoyamıyacağını söyledi.

AP'nin milliyetçilikten saptırılmasına karşı çıktığını söyleyerek parti binasında basın toplantısı yapmak isteyen, fakat AP Gençlik Kolları Başkanı Nafiz Çapacı'nın karşı çıkmasıyla, partideki görevlilerle yumruklaşıp, basın bildirisini kapı

(Devamı 7. sayfada)

Apaydın her insanın şahsi olarak Avrupa Konseyi'ne başvurma hakkı olması gerektiğini söyledi. (FOTO: AYDINLIK)

İstanbul Barosunun 100. kuruluş yıldönümü ile ilgili basın toplantısı yapan

Apaydın: "İnsan haklarına saygısızlıkla, kimden gelirse gelsin mücadele edeceğiz"

İSTANBUL (AYDINLIK)

Dün bir basın toplantısı yapan İstanbul Barosu Başkanı Orhan Apaydın, Baronun 100. kuruluş yıldönümü tören ve toplantılarıyla ilgili bilgi verdi.

Yüz yıllık dönem içinde İstanbul Barosunun değişik tarihsel aşamalarda görev yapmak durumunda kaldığını söyleyen Apaydın, Baronun hiç bir kesintiye uğramadan varlığını korumasının kutlanmaya değer bir olay olduğunu belirtti.

Apaydın, tören ve toplantılara 18 yabancı ülke Barosunun yanında, Avrupa Konseyi, Uluslararası Avukatlar Birliği, Uluslararası Genç Avukatlar Birliği, Uluslararası AF Örgütü ve Uluslararası Demokratik Hukukçular Birliğinin katılacağını açıkladı.

(Devamı 7. sayfada)

İsviçre, FKÖ Bürosunun kapatılmasını isteyen İsrail'in talebini reddetti

AJANSLAR

İsviçre Dışişleri Bakanlığı bir açıklama yaparak, İsrail'in, Cenevre'deki Filistin Kurtuluş Örgütü (FKÖ) bü-

(Devamı 7. sayfada)

FKÖ, başta Birleşmiş Milletler olmak üzere çok sayıda devlet ve uluslararası kuruluş tarafından Filistin halkının resmi temsilcisi olarak tanınmaktadır. İşte bir örnek: Yaser Arafat Afrika Birliği Örgütünün 12. Zirve Konferansında, Siyonistler onu "terörist" olarak göstermeye çalışıyor. Ama boşuna.

Amerika'da yayınlanan Washington Post gazetesi:

Carter ambargonun kalkmasını isteyecek

- Amerikan Heyetinin Ankara ziyaretinde ambargonun kalkması için anlaşma sağlandığı bildiriliyor

ANKARA

Birleşik Amerika Başkanı Carter'in, Kongreden Türkiye'ye uygulanan silah ambargosunu ivedilikle kaldırmasını isteyeceği bildiriliyor.

(Devamı 7. sayfada)

Sükan: Süper devletler Türkiye'yi içten ve dıştan parçalama gayreti içinde

- Feyzioğlu dış tehlikeler ve dış baskılar karşısında 42 milyonun kader birliği içinde bulunduğunu söyledi

KONYA (AA)

Devlet Bakanı ve Başbakan Yardımcısı Faruk Sükan, ülkemiz üzerinde kumar oynamak isteyen iç ve dış düşmanlara fırsat verilmemesini istedi. Sükan, Konya'da halka hitaben yaptığı konuşmada, Türkiye'nin yıkıcı ve tahrip edici olaylar karşısında bulunduğunu bildirerek şöyle konuştu:

"Orta Doğu'nun zengin kaynaklarına gözlerini diken süper devletler, Tür-

(Devamı 7. sayfada)

BAŞYAZI

Bazı aydınlara mektup

Halka inanmayan aydınları tehdit eden hastalıktır bu. Her iktidar değişikliği döneminde yeni bir kuşağı pençesi altına alır. Adı kapıkulu hastalığıdır. Sait Halim Paşa'nın kulları gider, Ahmet İzzet Paşanın kulları gelir, Demirel'in kulları gider, Ecevit'in kulları gelir. Şimdi bunlara "beyin takımı" denmektedir. Eskiden sadrazamların, vezirlerin kapıkulları vardı. Bugün de her önemli bakanın bir "ekibi" veya "beyin takımı" bulunmaktadır.

Bayım, siz devrime inanıyordunuz. Halk kelimesi dilinizden düşmezdi. Hatta herkesin devrimciliğini az bulur, elinizi hiç bir işe sürmezdiniz. "Fraksiyonlar üstü" kalmakta gösterdiğiniz hüner fevkalade yüksektir. Ve şimdi Fuzuli İşler Koordinasyon Dairesi Başkanısınız. Teferruat Bakanı Ataman Beyin ekibinde seçkin bir yeriniz var. Ne zaman arasalar, bakan beyle toplantıdasınız.

Biz kimsenin devlet kapısında çalışmasına bir şey demiyoruz. Ama siz, yumuşak koltuğunuza gömüldükçe, yüreğinizdeki devrim ateşinden kalan ve bugün yanmakla sönmek arasında tereddüt eden kor parçaları üzerine bir kürek kül daha atıyorsunuz.

Ve gerekçe hazırdır: Devleti kullanmak, makamdan halk için yararlanmak. Pekâlâ, pek güzel. Fakat neyin karşılığında? Bedeli nedir sizin yeni koltuğunuzun?

Kaç gündür yaptığınız işi bir gözden geçirir misiniz? Gerçekten hummalı bir faaliyet içindesiniz. Başınızı kaşıyacak vaktiniz yok. Mebusların gelgiti, iş takipçileri, CHP teşkilâtından kartvizitle gelen ricacılar derken akşam oluyor. Evinize bile geç gidiyorsunuz.

Lütfen bir muhasebe yaptınız mı? Fuzuli İşler Koordinasyon Dairesi Başkanı olmanızdan beri, ülke namına, halk adına hangi işe el attınız? Hay huy içinde geçiyor günleriniz. Bırakalım halk için düşünmeyi, gazete okumaya bile vaktiniz olmuyor. Eskiden birkaç kitap karıştırmıştınız. Hatta Lenin'i bile okumuştunuz. Lenin'den siz kapıkulu olmayı mı öğrendiniz?

Bayım, devlet sizden güçlüdür. Siz devleti kulla-

(Devamı 7. sayfada)

Doğu Perinçek

Vize verilmediği için Atina Baro heyeti kuruluş törenlerine katılamıyor

5. sayfamızda

İkinci İnönü Zaferinin 57. yıldönümü kutlandı

ANKARA

Kurtuluş mücadelemizin zafer günlerinden biri olan İkinci İnönü Savaşının 57. yıldönümü kutlandı.

Kutlama Komitesine bir mesaj gönderen Cumhurbaşkanı Fahri Korutürk mesajında şunları söyledi:

"Özgürlüğünü ve onurunu her şeyden üstün tutan yüce Türk ulusu ilk düzenli ordularıyla bu zaferi kazanırken yenilmezliğini bir kere daha kanıtlamanın yanında birlik ve beraberlik içinde bulunduğu sürece neler yapabileceğini bütün dünyaya göstermiştir. Ulusal Kurtuluş Savaşımızda önemli bir yeri olan bu zafer günün yeni bir yıl dönümünde, aziz şehitlerimizi

(Devamı 5. sayfada)

Yazısı 7. sayfada

Ulusal savunma böyle gerçekleşir mi?

İnzibat subayının bir eri döverek öldürdüğü sanılıyor

- Askale'de ölen erin

AYDINLIK HABER MERKEZİ

Gazetemizin 23.3. 1978 günkü sayısında olayı okuyucularımıza duyurmuştuk.

Öldürüldüğü belirtilen er Mehmet Hatiboğlu'nun babası:

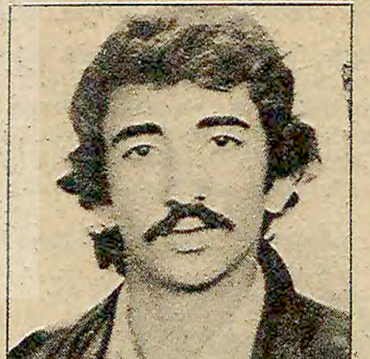

Mehmet Hatıboglu'nun askere gitmeden önce çekilmiş bir fotoğrafı.

"Otopsi yapılmasını istiyorum"

Öldürüldüğü iddia edilen er Mehmet Hatiboğlu'nun babası ve amcası gazetemizde

- Cesedin yüz kısmı tanık otel sahibine gösterilmedi
- Erin babası cesedin sol gözüne ve kulak kısmına kan oturmuştu diyor

İSTANBUL (AYDINLIK)

23 Mart 1978 günü AYDINLIK da Mehmet hatiboğlu adlı erin, askerliğini yapmakta olduğu Aşkale'de İnzibat Merkezinin kömürlüğünde ölü bulunduğunu, Komutanlığın ölüm olayını intihar olarak gösterdiğini yazmış ve erin babası Niyazi Hatipoğlu'nun oğlunun dövülerek öldürüldüğüne inandığını bildirmişti. Niyazi Hatiboğlu, oğlunun cesedinin gözünde ve kulağında morluklar olduğunu söylüyor, yeniden otopsi yapılmasını ve suçluların ceza-

(Devamı 7. sayfada)

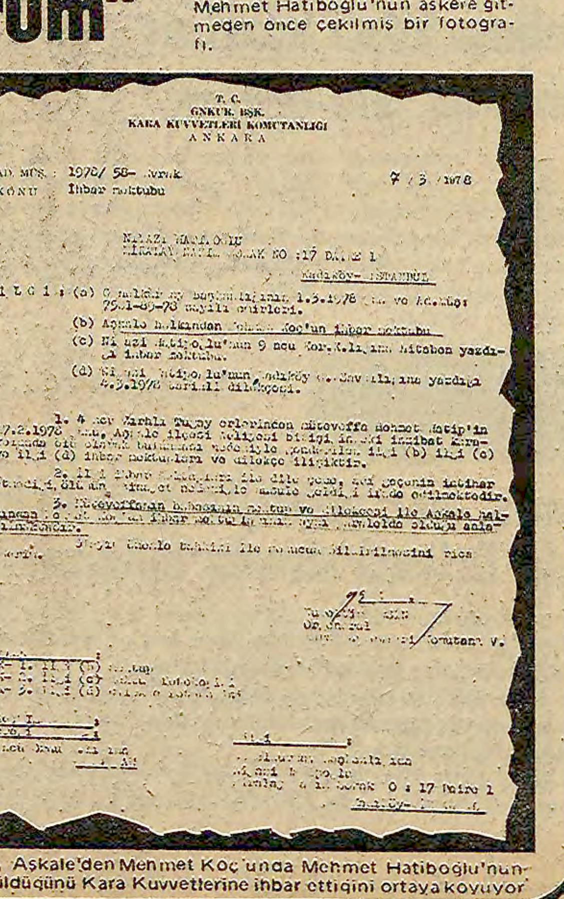

T.C.
GNKUR. BŞK.
KARA KUVVETLERİ KOMUTANLIĞI
ANKARA

KONU : İhbar mektubu

7/3/1978

Belge, Aşkale'den Mehmet Koç'unda Mehmet Hatiboğlu'nun öldürüldüğünü Kara Kuvvetlerine ihbar ettiğini ortaya koyuyor

Elazığ Öğretmen Lisesindeki olaylarda dört öğrenci yaralandı

ELAZIĞ

Elazığ Kız Öğretmen Lisesinde öğrenciler arasında çıkan çatışmada dört öğrenci yaralandı. Olaydan sonra on öğrenci gözaltına alındı.

Yaralanan öğrencilerin adları Kezban Öztürk, Refika Kılıç, Nezihe İlhan ve Müzeyyen İlhan'dır.

Fırat Üniversitesine bağlı Veteriner Fakültesinde çıkan olayda ise üç öğrenci hafif şekilde yaralandı. Olaydan sonra 19 öğrenci gözaltına alındı.

Öte yandan Elazığ Valisi Güngör Aydın, asayiş konusuyla ilgili olarak bir

(Devamı 7. sayfada)

TÜSTAV

HALKIN SESİ

GAZETEMİZİN SAHİBİ 45 MİLYON HALKTIR

Eskişehir

Günde 50 liraya 12 saat çalışılır mı?

İŞÇİ ABDULLAH ÖZKURŞUN

Dört yıldan beri bir mandırada çalışmaktayız. İlk girdiğim zaman 5 lira ile işe başladım. Daha sonra 25 lira alıyordum. Şimdi ise 50 lira ile 12 saat çalışmaktayım. Bir gün sigortacılar geldiler. Benim sigortalı olmadığımı anlayınca sigortalı olmamı söylediler. Bende kaydoldum. Kısa bir süre sonra kartim geldi. Fakat daha sonra patron sigortaya giderek benim çıkışımı yaptırmış.

Kışın motorsikletle kar, buz üzerinde düşe kalka yoğurt dağıtıyorum. Bir keresinde hastalandığım zaman vizite kağıdı istedim. Patron "Senin baban sigortalı seni doktora götürsün" dedi. Oysa yaşım 19. Çoktan babamın üzerinden ayrılmış tım. Bu olayı sigortaya gidip anlattım, fakat hiç bir sonuç alamadım.

Patron gerici bir adamdır. "istemez... sen çalışma" diye beni bastırmaya çalıştı. Bunun üzerine iş aradım. Bulamayınca mecbur kaldım 50 lira parayla sabahın 7 sinden akşamın 7'sine kadar çalışmaya Hem de hiç bir güvencem olmadan. Aydınlık çıktığı için sevinçliyim.

Cibali İSTANBUL

FABRİKADAN DÖNÜŞTE 3 KOMANDO BENİ KAÇIRMAK İSTEDİ

Urfalılar kadın, erkek dövüşerek emperyalistleri yurtlarından kovdular. Urfa'nın kurtuluşu her yıl törenlerle kutlanıyor. Resimde geçen yılki törene katılan gaziler ve folklorcüler.

Cibali Sigara Fabrikasından-H.G.

28 yaşında evli, iki çocuk annesiyim. Cibali Tütün Fabrikasında işçi olarak çalışmaktayım. 25 Mart gecesi saat 1.00 de gece işden eve dönüyordum. Servis arabasından indikten sonra, Bostancı Maltepe Kasaplar Çarşısına inen yola girdim. O sırada 34 DP 438 plakalı bej rengi steyşın tipi bir arabayla önüme çıkan3 faşistbeni döverek kaçırmak istediler. Ancak başka bir arabanın geldiğini görerek kaçtılar. Benim işten geldiğimi ve kim olduğumu biliyorlardı.

Olay üzerine Bostancı ve Küçükyalı karakollarına müracaat ederek bu arabanın içindekilerden davacı olduğumu bildirdim. Karakol bana arabanın hacizli olduğunu, bulunduğu zaman beni işyerimden arayacaklarını bildirdi. Bugüne kadar bu meselede hiç bir gelişme olmadı.

Bundan önce de fabrikanın önünde arkadaşlarımız devrimci oldukları için dövüldüler, kurşunlandılar. Tekel nakliyat şubesinde hâlâ faşistler çalışmaktadır ve oradaki devrimci arkadaşlara baskı yapmaktadırlar.

Bizleri döverek, vurarak korkutmak istiyorlar ama biz devrimci işçiler bunların hiç birinden korkmuyoruz.

ANADOLU BASINI SESLENİYOR

ÖZGÜR GAZİANTEP
GÜNLÜK, SİYASİ, BAĞIMSIZ GAZETE

(20 Mart 1978 - GAZİANTEP)

Köylüler Oğuzeli Jandarma Komutanını istemiyor

Gürsü köyü olaylarının tek sebebi Oğuzeli'ndeki üç jandarma başçavuşudur

Oğuzeli Jandarma Karakolunda görevli iki başçavuş ve Haral nahiyesinde Derviş Tepe adlı başçavuşun ilçeye bağlı köylerde ikicilik yarattığı ve bunların en kısa zamanda görevlerinden alınmaları ile köylerde olayların kalmayacağı söylenmektedir.

. . .Gürsu köyü halkından bir grup. . . "Bizim köyümüzde particilik yüzünden iki taraf var. Köyde bugüne kadar çeşitli olaylar olmuş, cinayetler işlenmiştir. Ancak, Oğuzeli'nde görevli Hasan ve Mustafa adlı iki assubayla, Haral nahiyesinde görevli Derviş Tepe adlı bir başçavuş olayları adeta körükler bir tutum içerisindedir. Bunlar açık açık köylüler arasında ikicilik yaratmakta devamlı bir tarafı korumak istemektedir.

. . .Tekrar ediyoruz ki kendi köyümüzde ve civar köylerde çıkan olayların tek sebebi Oğuzeli'nde bulunan bu üç jandarma başçavuşudur. Yetkililerin bu konuya eğilmesini istiyoruz."

SAMSUN Karadeniz POSTASI

(22 Mart 1978 - SAMSUN)

Komando terörü

Cemil Baskın

Son günlerde ülkemizde komando terörü işgal eylemleri bir hayli yol almış ve bazı durumlarda ise yasa tanımaz hale büründüğü görülmüştür. Liseleri basarak öğrencileri kendilerine katarak yürüyüş yapan ve hükümetten destek almadıkları ve gölgesine sığınamadıkları için hükümete karşı eylemler düzenleyen komandolar tamamen yasa dışı girişimleriyle artık çekilmez olmuşlardır.

. . . .

Komando terörünün içeriğinde yatan dikta hevesinin hiç kimseye bir şey kazandıramayacağı kesin olduğu halde, yine de saplantı fikirlerle eylemlerinin sürdürülmesii ne kadar acıdır...

Anadolu
GÜNLÜK TARAFSIZ GAZETE

(16 Mart 1978, NEVŞEHİR)

Sıtma, yeniden yaygınlaşan hastalık

Nevşehir Sıtma Eradikasyonu Bölge Başkanı M. SUCU

Türkiye olarak 1970 yılında 1263 olan sıtmalı sayısı günden güne artarak 1975'de 9828, 1976'da 37 320 ve 1977'de ise 112 394 gibi çok büyük rakamlara ulaştı.

Türkiye'deki bu artışa paralel olarak, Nevşehir'de durum değişmiş ve 1976 yılı sonuna kadar her yıl itibariyle 3-4 adet olan vaka sayısı 1977 yılı sonunda 58 olmuştur. 1978 yılında bu sayının daha da çoğalacağının işaretini, henüz kış aylarında olmamıza rağmen, 8 adet sıtma vakası tesbit etmekle, almış bulunmaktayız.

. . . .

Unutulmuş olan sıtma hastalığının artık varolduğunu kabul etmek ve buna göre tedbirler almak zorundayız..

Yeni Sabah

(17 Mart 1978 - KAYSERİ)

Derebaşı köyü muhtarı sorunlarını dile getirdi

Orman Bakanlığından yapılan açıklamaya göre, orman köylerine kredi verileceğini söyleyen İbrahim Düzgün, "Kredi için Orman Bakanlığına müracaatta bulunduk ama red cevabı geldi. Köyümüz yol, su, elektrik yönünden hiç bir hizmet görmedi. Bu nedenle köylü olarak bir çalışma seferberliğine girmeyi amaçlıyoruz. Ancak maddi olanaksızlıklar bizim çalışmamızı frenliyor..." demiştir.

Derebaşı köyü muhtarı, "Yıllardır köyümüz dara suyu içmektedir. Her an salgın hastalıklarla karşı karşıyayız" demiştir.

IŞIK Galeri Apık

(13 Mart 1978 - KAHRAMANMARAŞ)

Kahramanmaraş, her yönüyle geri kalmış iller arasında üçüncü sırada bulunuyor

Kahramanmaraş'ın oba ve köylerinden oluşan 1631 yerleşim ünitesinden 965'inde sıhhi içme suyunun olmadığı, 3432 kilometrelik toplam köy yolları şebekesinden de 1724 kilometrelik bölümün halen yapılamadığı açıklanmıştır.

İlimiz yol, su, elektrik müdürlüğü kayıtlarından elde edilen bilgilere göre, köy yolları ve köy içme suları sorununun bugüne kadar ancak yüzde 50 nisbetindeki bir bölümünün gerçekleştirildiği anlaşılmaktadır.

Köy yolları sorununun geniş çapta ihmale uğraması, yol, su ve elektrik hizmetleri yönünden nasibini alamayan Kahramanmaraş'ı Türkiye'nin geri kalmış üçüncü ili durumuna getirmiştir.

. . . .

Kahramanmaraş, yıllardır kaderine terkedilmiş bir şehir olarak kalmıştır.

Urfa

Urfa'nın kurtuluşu bu yıl şenliklerle kutlanacak

Müslim Abacı

Urfa'nın kuruluşunun 58. yıldönümü, bu yıl daha zengin bir programla "Kurtuluş Şenlikleri" adı altında 7-11 Nisan tarihleri arasında kutlanacak.

Kurtuluş şenliklerinin festival haline dönüştürülmesi için Turizm ve Tanıtma Bakanlığı ile temasa geçildi, bakanlıktan tanıtma elemanları, folklör ekipleri talep edildi.

Bu festivalde Urfa, tarihi ve turistik yönleriyle misafirlere tanıtılacak. Urfa'nın müziği, folklörü ve mahalli gelenekleri sergilenecek.

Varto

Birçok arkadaşımızı jandarma ve polisler karakola götürdü

Varto Lisesi 2-A Sınıfı

23 Mart günü derse gelen matematik öğretmeni dersin dışında konular anlatmaya başlayınca karşı çıktık. O bize "Ben istediğim şekilde ders anlatırım. Siz karışamazsınız" diye cevap verdi ve bizi tehdit etti. Biz üzerinde tabanca olduğunu söyleyince dışarı çıktı.

Daha sonra lise müdürü İsa Akbaş la birlikte sınıfa gelip bizi sıra dayağına çektiler. Bazi arkadaşlarımız pencereden atlayıp dışarı kaçtı. Biz dayağa karşı çıkınca, okul müdürü karakola telefon edip polis çağıracağını, bizi dövdürüp karakola göndereceğini söyledi.

Sonra polis geldi. Polise karşı çıkan bir arkadaşımıza iki el ateş ettiler. Birçok arkadaşımız jandarmanın da desteğiyle karakola götürüldü. Öğrencilerin derslere devam etmek istemesine rağmen, okul idaresi okulu üç gün kapattı.

Biz bütün öğrencilere can güvenliği ve öğrenim özgürlüğü istiyoruz. Okullarda polis, jandarma baskısına karşıyız.

Konya

İstirahatimiz de yok

Günün 24 saatini arazide geçiriyoruz

Patron insafa gelirse haftada bir veya iki haftada bir izin verir

DSİ'den Bir Grup İşçi

DSİ teşkilatında sondaj şubesinde çalışmaktayız. Biz patron tarafından daima hor görülmekteyiz. Günün 24 saatini arazide geçirmekteyiz. Devamlı motor gürültüsü içinde çalışıyoruz. İstirahatımızı yapamıyoruz. Patron insafa gelirse haftada bir veya iki haftada bir izin verir. Bu tatillerde bile aile ocağımıza bir yabancı gibi gidip geri dönüyoruz. Çocuklarımız dahi bizi iyi tanıyamıyor.

Çalıştığımız yerde iş güvenliği de yok. En zaruri ihtiyaçlarımızı görmek için yakındaki kasabaya gitmemizi bile yasaklarlar. Aynı DSİ teşkilatının başka şubelerinde servis verildiği halde bize verilmez.

Biz sondaj işçileri olarak şunun bilincindeyiz. Memleketin tarım ürünlerine büyük katkılarda bulunan biz işçiler köle gibi değil insanca yaşamak istiyoruz. Biz işçilerin dertlerini gazetemiz aracılığıyla dile getirmenizi istiyoruz. Ayrıca gazetenin Ne Rusya ne de Amerika tam bağımsız demokratik Türkiye fikrini yürekten destekleriz. DİSK üyesi işçi arkadaşların faşizme ihtar ve cinayetleri protesto eylemine katılamadığımız için üzgünüz. Sayın Başbakan Ecevit'in bu haklı direnişe karşı çıkışını esefle karşılarız.

Aşkale

14aydır direnişteyiz

Bir Grup İşçi Adına Nazım Yıldız

Bizler Aşkale kömür işletmesinde çalışan işçileriz. Bu çalışmamız on dört ay öncesine kadar sürdü. Sonra MC iktidarı ellerini bize de uzattı ve madeni kapatmaya çalıştı. Bunun en önemli nedeni madende çalışan kitlenin büyük çoğunluğunun Alevi olmasıdır. Bir diğer sebep de Türk-İş'e bağlı olan sendikanın mücadelemize omuz vereceği yerde baltalamasıydı.

Bu sendikayı işyerinden kovup Devrimci Yeraltı Maden-İş'e üye olduk. Madenin kapatılmak istenmesi üzerine direnişe geçtik. On dört aydır direniyoruz. Çok şey beklediğimiz Ecevit hükümeti de bize gerekli ilgiyi göstermedi.

Tüm yurtseverler gibi bizim de tek amacımız Türk-İş'li ve DİSK'li işçilerin birleşmeleridir. Ayrıca günlük bir gazetenin çıkışını da sevinçle karşıladık.

MAPUSANE ÇEŞMESİ

Armağan Anar
TUMAD-DER GENEL BAŞKANI

Zulüm Adana'dan Sinop'a taşındı

Celadettin Özel'den cinayetlerinin hesabı sorulmayacak mı?

Mahkum arkadaşlar,

Birkaç gün önce köşemizde Adana Kapalı Cezaevi eski müdürü Celadettin Özel hakkında tutuklulardan ve mahkumlardan aldığımız mektupların bazılarını yayınladık. Hepiniz okudunuz Celadettin Özel'in ne zalim bir adam olduğunu. Hepiniz gördünüz böyle zalimlerin güçlerini nasıl gerici iktidarlardan aldığını.

Bugün de sizlere Celadettin Özel'in cinayete kadar varan suçlarının MC tarafından nasıl örtbas edilmeye çalışıldığını, ama mücadele sonunda Celadettin Özellerin nasıl yıkılmaya mahkum olduğunu anlatacağım.

1977 yılının Haziran ayında, Adana Kapalı Cezaevinde tutuklu bulunan yargıç Recep Erdal Alemdaroğlu, cezaevi müdürü Celadettin Özel'in postası Sabri Bahadır tarafından gece saat 01.00 sıralarında yatağında bıçakla vuruldu. Alemdaroğlu, hastaneye vaktinde kaldırılmadığı için kan kaybından öldü.

Cezaevindeki tutuklular ve mahkumlar, gözleri önünde pervasızca işlenen bu cinayeti Cumhurbaşkanına duyurdular. Derneğimize bildirdiler, basına verdiler. Tepkiler büyüyünce, yıllardır Adana Cezaevinde tutuklu ve mahkumlara kan kusturan Celadettin Özel, Adana Cezaevinden alındı, Sinop Cezaevine müdür olarak atandı. Şimdi Sinop Cezaevinde tutuklu ve mahkumlara kan kusturuyor.

Celadettin Özel'in tutuklu ve mahkumlara en ağır işkenceleri, en adi hakaretleri yaptığı, atölyelerde bütün gün ter döken mahkumların kazançlarına el koyduğu, mahkumlarla gardiyanlar arasında düşmanlık körüklediği, avukatları bile falakaya çekmekle tehdit ettiği, Adana Cezaeviyle uzaktan yakından ilişkisi olan herkesin bildiği bir gerçektir. Celadettin Özel'in devrimci ve ilerici yayınları cezaevine sokmayıp, faşist ideolojinin hoparlörle propagandasını yaptığını, cezaevi kütüphanesini gerici yayınlarla doldurup, cezaevini faşist bir eğitim kampı haline getirdiğini cezaevine girip çıkan herkes anlatır.

Celadettin Özel hakkında işkence şikayetleri ise dosyalar doldurmuştur. Sonunda, Osmaniye Ağır Ceza Mahkemesi bu şikayetleri ihbar olarak kabul etmiş ve Özel hakkında kovuşturma yapılması için savcılığa talimat vermiştir.

İşte, yargıç R.E. Alemdaroğlu ile onu daha önce de bıçaklamış olan kendi postasını "birbirlerini yesinler" diye mahkumların uyarmalarına rağmen, aynı koğuşta ısrarla yatıran, postasına bıçaklattıran ve yaralı yargıcın hastaneye götürülmesini geciktirerek kan kaybından ölümüne sebep olan, işkenceleri, baskıları ayyuka çıkmış bulunan bu Celadettin Özel'in Sinop Cezaevi Müdürlüğüne atanması, yukarıda saydığımız bütün işkence ve zulmün, bütün gerici propagandanın Adana'dan Sinop'a taşınmasından başka ne anlama gelebilir?

Celadettin Özel'in sırtını MC iktidarına, bu iktidarın bir bölümü olan MHP'ye dayadığını biliyorduk. Zaten kendisi de cezaevi hoparlöründen bu gerçeği iftiharla sık sık tekrarlamıştır. Nitekim, cinayeti ayyuka çıkınca, Celadettin Özel hesap vermeye çağrılacağı yerde, zulmünü bir başka cezaevinde sürdürmeye gönderilmiştir.

Oysa, atamaları böylesine kötüye kullanmanın bir sorumluluğu olmalıdır.

Soruyoruz: Celadettin Özel'in yargıç Recep Erdal Alemdaroğlu'nun ölümüne sebep olmaktan dolayı hakkında herhangi bir işlem yapılmış mıdır? Yapılmamışsa nedeni nedir? yoksa, bir başka yere atanmak cinayet suçunun karşılığı olarak yeterli mi görülmektedir?

Soruyoruz: Osmaniye Ağır Ceza Mahkemesinin 25 Ocak tarihli kararına uyularak Celadettin Özel hakkında başlatılmış olması gereken kovuşturma ne safhadadır?

Celadettin Özel gibi bir işkenceci zalimi Sinop Cezaevinin başına bela etmeye kim kendinde hak görmüştür?

Celadettin Özel'den hesap sorulması, ülkemizde sürüp giden cinayetlerin önlenmesi için alınacak tedbirlerin bir parçası olması gerekirken, hâlâ ne beklenmektedir?

Bu sorularımızın cevabını mutlaka bekleyeceğiz.

GÜNERÇAM'DA KANAL SULARI İÇME SUYUNA KARIŞIYOR

Kuyunun içinde dal akıyor
Dala, böceğe can kurban
Suda lağım var, suda nitrit var nitrit
Yavrumun yüzü hep yara

Röportaj:
OSMAN NURİ BÜYÜKER
İZMİR

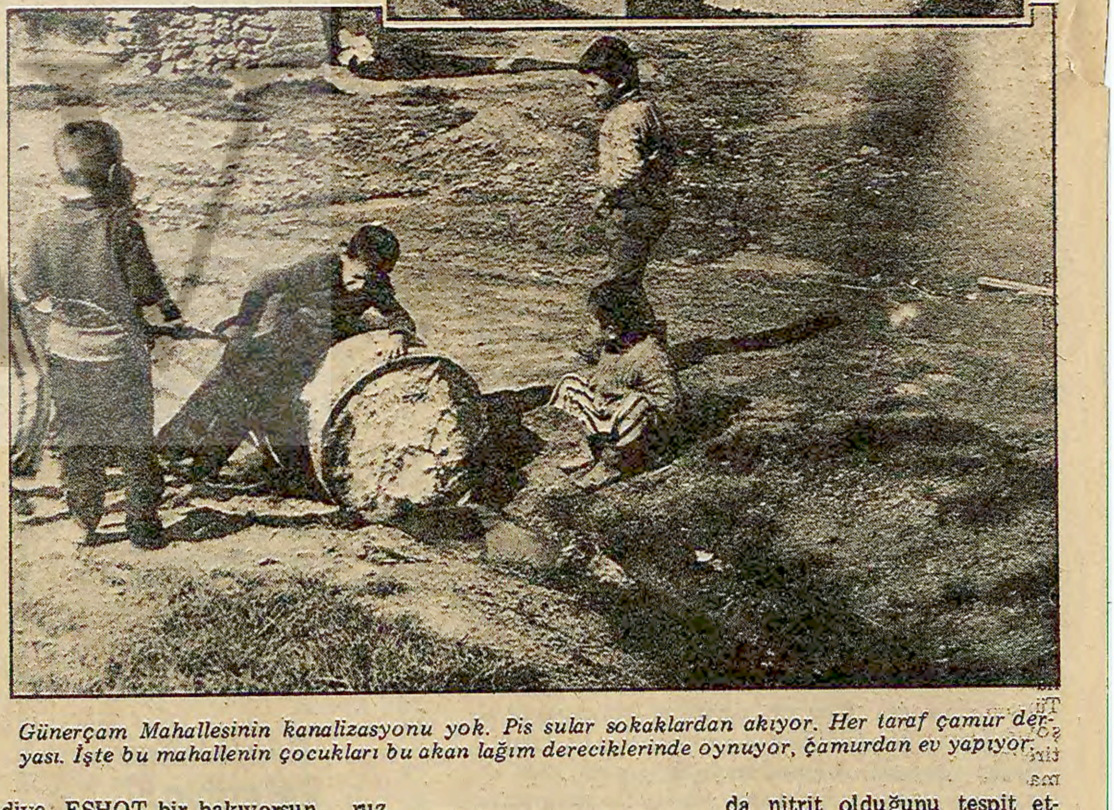
Günerçam Mahallesinin kanalizasyonu yok. Pis sular sokaklardan akıyor. Her taraf çamur deryası. İşte bu mahallenin çocukları bu akan lağım dereciklerinde oynuyor, çamurdan ev yapıyor.

Karabağlar'ın pek nadir geçen otobüsüne biner, son durakta inersiniz. Yazın tozlu topraklı, kışın ise dize kadar balçık içinde olan arsalardan 1,5 km. kadar bir yol yürürseniz güç bela Günerçam Mahallesine varabilirsiniz.

Günerçam Mahallesinde 1200 hane var. Arazi hisse tapu tabir edilen şekilde halka satılmış. Yüzlerce aile de arazisine dişiyle tırnağıyla evini yapmış. Gel gelelim Buca'nın AP'li Belediye Başkanı imar planı yapılmadığı gerekçesiyle evlere oturum ruhsatı verdirmiyor. Ancak duyduğumuza göre kendi yakınlarına ruhsat çıkarttırıyormuş.

Günerçam'da elektrik de yok, su da yok. Binalara ruhsat verilmeyen yerde bunlar ne gezer? Uzakta bir bina görünüyor. Biraz biriket, biraz sac, biraz da bidon artıklarından ibaret bir ev. Hemen arkasından şehir c cereyanını taşıyan dev direkler geçiyor. Ne gariptir ki, bu cereyan akımından evin nasibi direğin gölgesinden başka bir şey değil...

Bata çıka bir bakkal dükkanına vardık. Bakkal Osman Kuzucu bize bilgi verdi:

— Ben bakkalım. Buraya kira ile dükkan açtım. En aşağı 1-1,5 kilometrelik yoldan yağmurda, çamurda çocuklarımla birlikte sırtımızda ekmek çekiyoruz. Bu mahallenin elektiriğinin, suyunun, yolunun yapılmasını ve evlere ruhsat verilmesini istiyoruz. Belediye, ESHOT bir bakıyorsun oturma raporu yok diyorlar, bir bakıyorsun bekleyin diyorlar.

Mustafa Kaya anlatmaya devam ediyor:

— Artık bu halk da bıkmıştır. Bu kış aylarından, bu çamurlardan. Çocuklar okula gidemez. İşe gidenler kaç kilometre yol yürürler.

Yolda gelirken birçok tulumba, onların yanı sıra açık kuyular ve çukurlar görmüştük. Tuvalet meselesini nasıl hallettiklerini sorduk. Bakkala yeni gelenler anlatmaya devam ettiler:

— Bir arsa 150 km. içinde malesef suyu yok. Ne yaparsın? Bahçesine bir kuyu kazmam lazım. Tuvaleti nereye koyacaksın? Onu da yanına koyacaksın. Kanalizasyon yok, su deposu yok. Mecbur kalıyoruz. Bile bile bu suyu içiyoruz.

Bakkaldan çıktık. Yol kenarında oturmuş kadınlarla konuşuyoruz. Cemile Korkmaz anlatıyor:

— Kocam mezarda amele. Herkes neden geldiyse İzmir'e biz de ondan geldik. Büyük şehir, iş olur, çoluk çocuk okur diye. Ama burası köyden kötü. Suyumuz yok. Su ne arasın kuyuların içinde dal böcek akıyor. Bizim çocuklar buraya geldi geleli hasta. Yok karnı ağrır, yok başı, yok midesi.

Çevresinde lağım dereleri akan eski bir mesciti muhtarla halk hep birlikte okul haline getirmiş. 5.sınıf iki küçük odada eğitim yapmaya çalışıyor. Öğretmenler yoksulluğun yarattığı en büyük meselenini su olduğunu söylediler. Kuyu sularını tahlil ettirmişler ve labaratuvar suda nitrit olduğunu tespit etmiş. Öğretmen Nurcan Modan şöyle diyor:

— Bu nitritli suyun içilmesi bir yana kullanılması bile sakıncalı. Nitrit bilhassa çocukları etkiliyor. Ağızlarında ve vücutlarında geçmek bilmeyen yaralar oluşuyor.

Bakıyoruz dışarda çocuklar dereciklerde oynaşıp duruyorlar.

— Çocuklar gelsenize

Bir cıvıltı kopuyor peşinden.

— Bizim bahçemiz yok. Ya çamur var ya da taş. 3-4 kişinin kafası kırıldı. Koşuyorlar, önlerine taş geliyor, düşüyorlar.

— Siz hiç Aydınlık gördünüz mü? Diye soralım dedik.

— Gördük dedi biri. Aydınlık halk gazetesi. Babam inşaatta çalışıyor. Eşrefpaşa'dan gelirken alıyor.

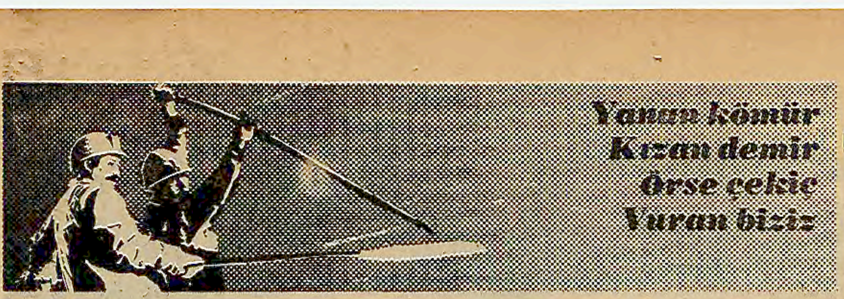

işçi sendika

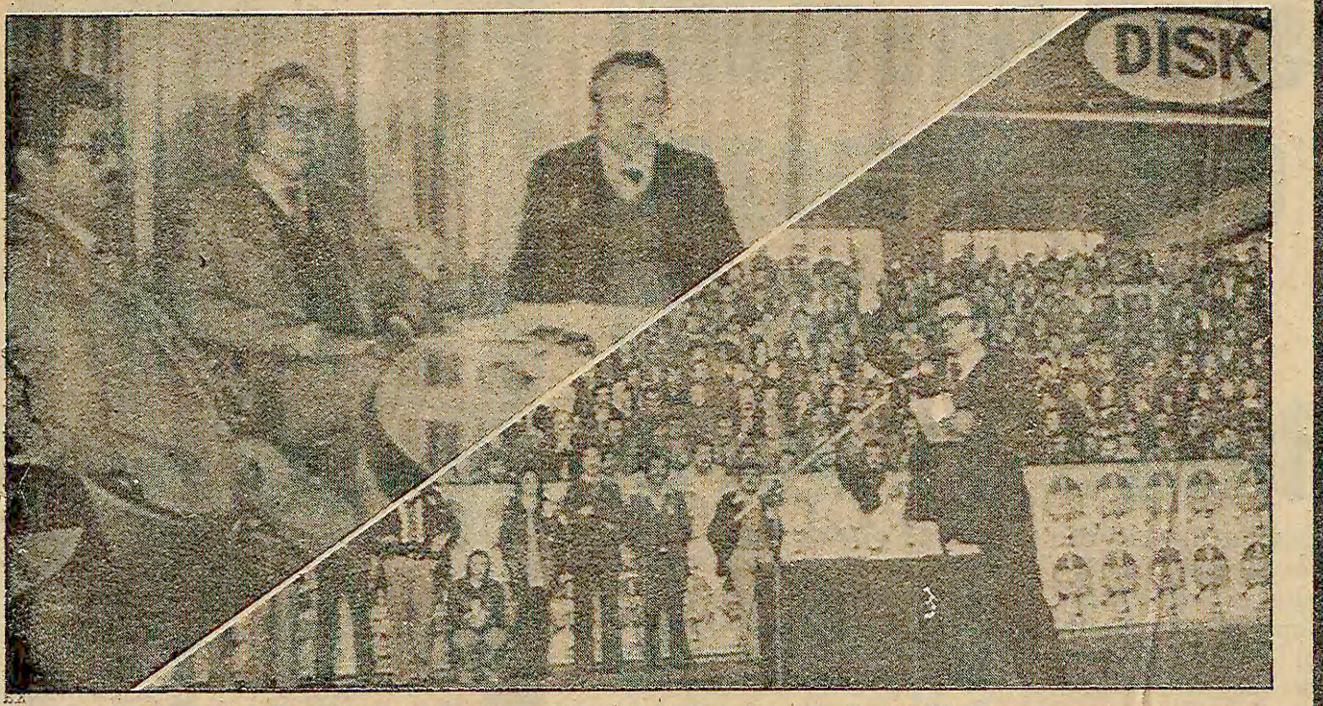

Spor ve Sergi Sarayında binlerce kişinin önünde "Grup sözleşmesi tuzağına düşmeyeceğiz, MESS'i dize getireceğiz." diye keskin nutuklar atanlar, bu tuzağın kapalı kapılar ardında MESS patronları ile elele hazırladılar.

MESS'in rüyası Maden-İş'in de rüyasıydı

MESS GREVİ DOSYASI (2)

Gülay Kurnaz

MESS cephesinde bu hazırlıklar olurken, Maden-İş yöneticileri ne yapıyorlardı? Sendikanın yönetimini elinde tutan Türkler-Ertürk-Meriç grubu hangi hesaplar içindeydiler?

MESS'İN YILLAR ÖNCE ATTIĞI OLTA

1972 yılı, işçi sınıfımız için sıkıyönetim, tutuklama, baskı, işkence, kara liste, grev yasağı demektir.

Zulüm ve terörün İstanbul'a karabasan gibi çöktüğü o yılın gecelerinden birinde, Arçelik'ten, Profilo'dan, ya da Demir Döküm'den bir işçi tesadüf olup da (hiç öyle bir tesadüf olmaz ya) Taksim'deki Dilson Otelinin restoranına girseydi, tanıdık yüzlerle karşılaşacaktı.

Türkler ve Şinasi Kaya'yı MESS'li patronlardan Bahir Ersöz, İlhan Lök ve Cavit Şarman'la kadeh tokuştururken görecekti.

Yemeği MESS'liler veriyordu. Ve pazarlık konularından biri de grup sözleşmeleriydi.

Yazımızın bundan önceki bölümünde metal sanayicilerinin "yeni bir toplu sözleşme düzeni" çalışmaları çok öncelere dayanır demiştik. Gerçekten, MESS bu konudaki kulislere, nabız yoklamalarına daha 1972'de başlamıştı. O gece MESS patronlarının Türkler'i grup sözleşmeleri konusunda epey sıkıştırdıkları biliniyor.

Kemal Türkler ve arkadaşları, MESS'in Dilson'daki ziyafetinin altında kalmak olmaz diye düşündüler. Kısa bir süre sonra onlar da MESS'lileri davet ettiler.

Ziyafet bu defa Kalyon Otelinde veriliyordu. Pazarlıklar Marmara'nın renkli suları seyredilirken yapılacaktı. Yenildi, içildi. MESS'liler yine aynı konuda ısrar ediyor, grup sözleşmelerinin faydalarını anlatıyorlardı. Gecenin geç saatlerinde, içkinin etkisinden ve bu dostça havadan iyice duygulanan Şinasi Kaya, Kemal Türkler'e doğru eğiliyor ve şöyle diyordu: "Gelin bitirelim şu grup işini Kemal Bey."

GREVLERDEN 3 AY ÖNCE GRUP SÖZLEŞMELERİNE 'OLUR' DEDİKLERİNİ İLAN ETTİLER

Daha 1972'de "grup işini bitirmeye" hazır olan Şinasi Kaya, MESS grevleri boyunca Maden-İş'in basın sözcülüğünü üstlendi. Şinasi Kaya, MESS grevlerine çıkılmadan 3 ay önce, 16 Mart 1977 tarihinde Prof. Turhan Esener'in yönettiği açık oturumda Maden-İş'in grup sözleşmesi konusundaki görüşlerini şöyle açıklıyordu:

"Grup sözleşmelerini elimizin tersiyle reddetmiyoruz. Ancak ülkemizin koşullarında evet diyemeyeceğimizi de belirtiyoruz. Grup sözleşmesinin uygulanabilmesi için, mutlak yasalar sistemimizin değişmesine, mutlak sanayi yapısı değişikliğine ve mutlak politik ortamda erdemliğe gerek vardır."

Şinasi Kaya'nın bu konuşmada sözünü ettiği ve beklediği "politik erdemliliğin" ve "yasalar sistemindeki değişikliğin" ne olduğunu da az ilerde ele alacağız.

Yine aynı günlerde MESS sözcüleri de Maden-İş yönetiminin grup sözleşmesine 'olur' dediğini şöyle açıklıyorlardı:

".. Bugün karşımızdaki sendikalar grup sözleşmesi yapmak ilkesinde mutabık olduklarını belirtmektedirler. Ancak bu defa da bazı toplusözleşme ilkelerinden sosyo-ekonomik izahı mümkün olmayan tavizler istemektedirler."

(Cumhuriyet Gazetesinin MESS Sekreteri İlhan Lök ile yaptığı basın görüşmesinden. 24 Şubat 1977)

Görüldüğü gibi, Türkler-Ertürk grubu, grup sözleşmeleri aleyhine en keskin nutukları attıkları günlerden çok önce patronlara yeşil ışığı yakmışlar, "Biz toptan satışlara hazırız" demişlerdi. Patronlar da bunu basın görüşmelerinde açıklamakta bir sakınca görmüyorlardı.

Grevler başladıktan sonraki günlerde de benzeri açıklamaları hem de daha açık bir şekilde tekrarladılar.

Maden-İş sözcüsü, 19 Haziranda Milliyet Gazetesinin açık oturumunda yaptığı konuşmada, "Adına grup sözleşmeleri denilip, yeniden her işyeri için ayrı koşullar koyacaksak ve sadece yürürlük sürelerini birleştirmeyi amaç ediniyorsak, aramızda büyük bir ihtilaf kalmıyor demektir" diyordu. Yine aynı sözcünün 18 Eylül tarihinde Yankı dergisine verdiği demece bakarsanız, aradaki anlaşmazlık sadece bir yanlış anlamadan doğuyordu.

Yankı muhabirinin "Maden-İş neden grup sözleşmesi yapmayı kabul etmiyor?" sorusuna sözcü şöyle cevap veriyordu:

"Bu kamuoyuna MESS tarafından yanlış aksettirildi. MESS'in direndiği şey, tüm işyerlerinin yürürlük sürelerinin birleştirmekse, biz buna evet diyoruz."

TÜRKLER-ERTÜRK NEDEN GRUP SÖZLEŞMESİNDEN YANA?

Maden-İş yöneticilerinin grup sözleşmesinden yana olmalarının sebebi, patronlarınkinden farklı değildir. Her iki taraf için de en büyük tehlike, işçi sınıfının yükselen mücadelesidir. İşçi sınıfı her iki taraf için de, mümkün olduğu kadar etkisiz hale getirilmesi gereken bir güçtür.

Maden-İş'te son birkaç yıl içinde sözleşme görüşmeleri tamamen merkezileştirilmişti. Sözleşme taslağının hazırlanmasından imzanın atılmasına kadar bütün aşamalar işçilerin bilgisi dışında yapılıyor, hatta işçi temsilcileri görüşmelere alınmıyordu. Sözleşmelerin böyle işçilerin iradesi hiçe sayılarak yürütülmesi son yıllarda Maden-İş yöneticiler ile işçiler arasında sert tartışmalara yol açtı. Yöneticiler bu tepkileri zaman zaman gerici tüzük hükümlerine sarılarak, zaman zaman da zorbalıkla bastırmaya çalıştılar.

İşte Maden-İş yöneticileri, grup sözleşmesinin bütün bu dertlerine deva olacak bir toplusözleşme düzeni olacağını umdukları için istiyorlardı. Onlar bu yolla, patronlarla daha rahat pazarlık edebileceklerini, "Toptan satışın perakende satıştan" daha kolay ve kârlı olduğunu, "Tabandan yükselen çatlak sesleri" daha rahat bastırabileceklerini düşünüyorlardı. Kısacası, MESS'in rüyası, aynı zamanda Maden-İş'in de rüyasıydı. Bu rüyanın gerçekleşmesi için MESS'e ellerinden geldiği kadar yardımcı oldular.

"GRUP SÖZLEŞMESİ" YOLUNDA "GRUP MÜZAKERESİ"

Türkler-Ertürkler, bir yandan işçi toplantılarında grup sözleşmelerine karşı olduklarını söylerken, bir yandan da sözleşmeleri yürütüş biçimleriyle grup sözleşmesinin ortamını hazırlıyorlardı.

30 Mayısta greve çıkan fabrikaların her birinin sözleşme görüşmeleri değişik tarihlerde başlamıştı. Bazı fabrikalarda grev hakkı doğduğu tarihte, bazılarında da görüşmeler hâlâ devam ediyordu. Yasalara göre, toplusözleşme görüşmelerinde ve grev tarihinin tespitinde karar hakkı tamamen işçi sendikalarına aittir.

Bu durumda, Maden-İş yöneticileri, işyerlerinin bir kısmında vakit geçirmeden grev uygulamasına başlayabilirdi. Bu arada daha sonra yetki aldığı işyerlerinde görüşmeleri sürdürmeye devam edebilirdi. Böylece, bazı işyerlerinde grev devam ederken diğer işyerlerinde ya yetki aşamasında ya da grev öncesi sözleşme aşamasında olunabilirdi. Bu durumda işçiler ellerindeki tüm olanakları topluca kullanarak patronlarla tek tek hesaplaşmak imkanına sahip olacaklardı. Oysa grup sözleşmeleri Maden-İş yöneticilerinin de işine geldiğinden ellerindeki bu yasal imkanı kullanmadılar. Bazı işyerlerinde çok önceden kullanabilecekleri grev haklarını kullanmayarak, MESS patronlarına bütün bu işyerlerinde aynı anda lokavt uygulama imkanı tanıdılar. Bu patronlara bugünkü yasaların dahi tanımadığı kolay bulunmaz bir imkandı. Artık bu aşamadan sonra, Maden-İş'in tek yapacağı şey, bütün bu işyerlerinde birden greve gitmekti. Zaten, Ertürklerin ve onların gerisindekilerin hesapları da buydu. Şimdi bu hesapları görelim.

Yarın: Doğu Almanya'daki hesaplar

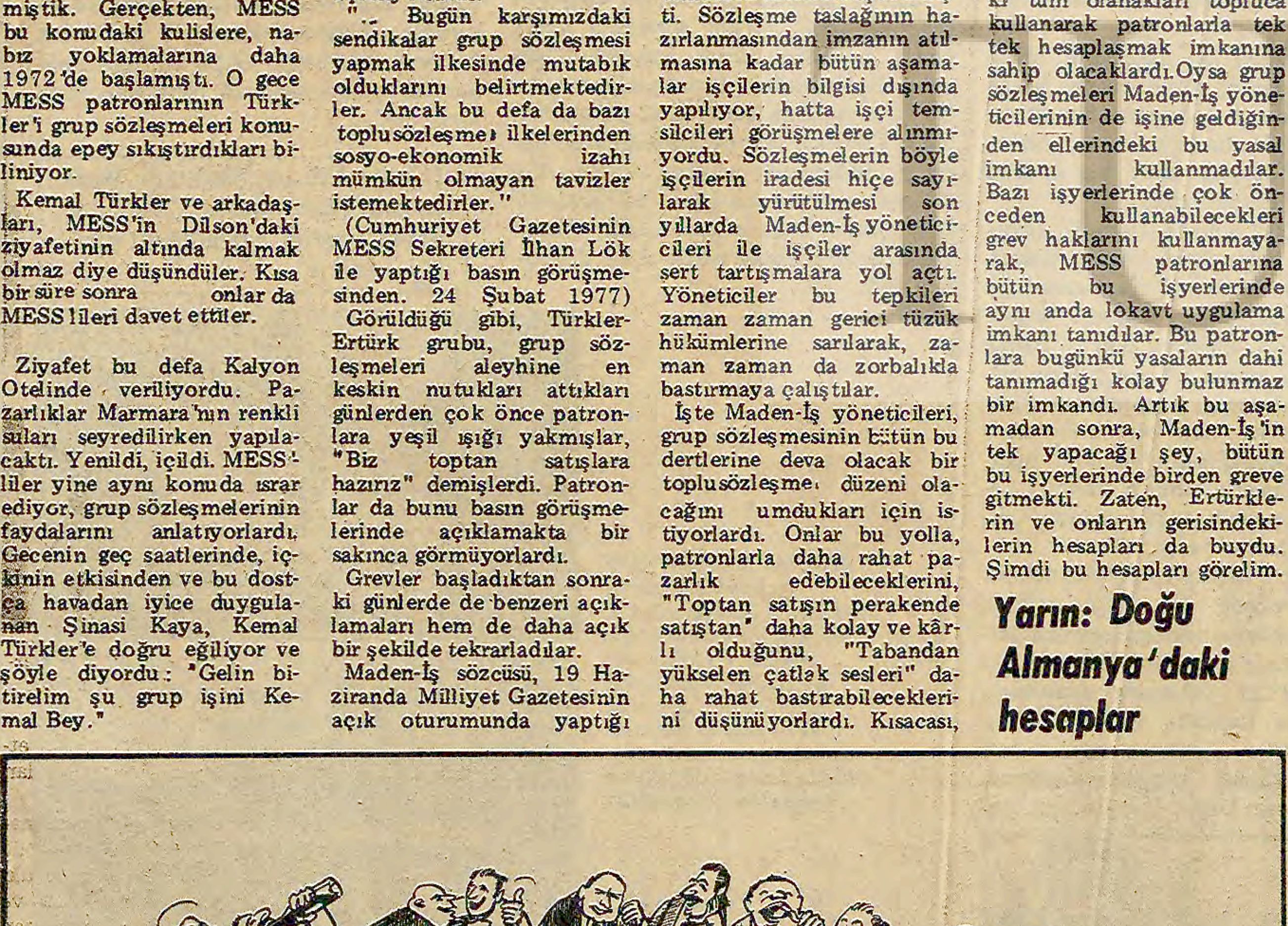

GRUP MÜZAKERELERİ

Ak-İş'de faşist saldırıya karşı tepki büyüyor

İşçiler faşistlerin fabrikadan atılması için imza topluyor

ANTAKYA (AYDINLIK)

27 Mart Pazartesi günü Antalya Ak-İş Fabrikasında ülkücü komandoların, işçilere karşı silahlı saldırıya girişmesinin doğurduğu tepkiler giderek büyüyor, işçiler ve sendika yöneticileri faşist saldırganların fabrikadan atılması için imza toplamaya başladılar.

27 Mart günü içlerinde MHP Antakya Gençlik Kolları Başkanının da bulunduğu bir grup komando işçilere saldırmış, bazı işçileri yaralamış, ancak işçiler komandoların birkaçını silahlarıyla birlikte yakalayarak etkisiz hale getirmişlerdi. Olaydan sonra cangüvenliği talebiyle bir süre direnişe geçen işçiler Valinin cangüvenliği konusunda bizzat teminat vermesi üzerine direnişe son vermişlerdi.

Bu konuda görüştüğümüz Teksif Şube Başkanı Bedii Solak "Mücadelemiz sonuna kadar sürecektir" dedi. Türk-İş 4. Bölge temsilcisi ise, "Bu gibi faşist saldırılar işçiyi yıldıramaz. Bizden en ufak bir parça dahi koparamayacaklardır. Üyelerimiz MİSK'i istememekle birlik ve beraberliklerini ispatlamışlardır" dedi.

Faşistlerin fabrikadan atılması için işçilerden imza toplanması üzerine patron, "Fabrikayı kapatırım bu adamları attırmam" diyerek MİSK'i getirmek için ne büyük çaba harcadığını ortaya koydu. İşçiler patronun koruduğu bu faşistlerin atılması için sonuna kadar mücadele edeceklerini söylüyorlar.

İzmir'de mevsimlik tütün işçileri devlet kapısında... Tütün tüccarları, tütün tefecileri milyonlarca lira vergi kaçırırken, devlet, mevsimlik tütün işçilerinden haksız bir şeklide almadıkları paranın bile vergisini kesiyor.

Devlet 25 bin işçiden fazla vergi kesiyor

İZMİR (AYDINLIK)

18 bini Tekel'e bağlı tütün işletmelerinde çalışan toplam 25 bin mevsimlik işçi, yılın belli bir dönemi çalıştığı halde, kendilerinden senelerdir bir yıllık vergi kesiliyor. Fazladan kesilen miktar işçilere vergi dairesine başvurmadıkları için şimdiye kadar hazineye kaldı. Yetkililerin yaptığı açıklamaya göre, fazladan vergi kesilen 25.000 işçiden evvelki yıl yüz, yüz elli kişiye, geçen yıl da 3-4 bin kişiye kesilen fazla vergiler iade edildi. Bu yıl da vergi dairesine 5-6 bin kişinin vergi iadesi almak üzere başvurduğu bildirildi. Ancak Tekel idaresinin başvurma dilekçelerini artık kabul etmemesi üzerine geri kalan işçiler Maliyeye başvuramıyorlar.

Mevsimlik işçiler, yılın 6-8 ayını çalışarak geçirdikleri halde, yıllık çalışma süreleri önceden bilinmediği için aylık göstergeleri üzerinden hesaplanarak kendilerinden bir yıllık vergi kesiliyor. Fazladan kesilen vergileri alabilmeleri için işçilere mevsim sonundan itibaren çalıştıkları yerden alacakları kesilen miktarları bildirir bir beyanname ile bağlı bulundukları vergi dairesine Mart ayı içinde başvurmaları gerekiyor. Ayrıca, Mart ayının bitiminden 15 Nisan tarihine kadar 50 lira ceza ödemek kaydı ile aynı hakları kullanabiliyorlar. Bu yıl Tekel işletmelerinde çalışan az sayıda işçi, bu başvuruyu yaparak paralarını almaya hak kazandı. İşçilerin büyük bir kısmı bu süre içinde konudan haberi olmadığı için, ya da bürokratik engeller yüzünden başvuramadı. Ayrıca başvuran işçilerin dilekçeleri 27 Marttan beri Tekel tarafından geri çevrilmekte, 15 Nisana kadar başvurmayan işçiler ise, fazladan kesilen paraları için hiçbir hak iddia edemiyorlar.

Bunun yanısıra paralarını almaya hak kazanan işçiler, bu işlemlerini tamamlayana kadar bütün vergi dairelerini dolaşarak günlerce uğraşıyor ve paralarını da ancak Temmuz - Ağustos aylarından sonra alabiliyorlar.

Demiryolu işçileri sendika yöneticilerini mahkemeye verdi

SİVAS (AYDINLIK)

Sivas demiryolu işçileri son Şube Genel Kurulunda türlü oyunlarla yönetime gelen, DYF-İŞ Sivas Şubesi yöneticilerini Genel Kurul kararlarını uygulamadıkları gerekçesiyle mahkemeye verdiler.

Sivas deposu işçileri bu konuda şunları söylediler: Şube yöneticileri 21. Genel Kurul toplantısında, işçilerin oylarını almak için göz boyayıcı bir karar aldılar. Bu karara göre, işçilere ödenecek olan toplu iş sözleşmesi farklarından sendika herhangi bir kesinti yapmayacaktı. Ancak yönetimi ele geçirdikten sonra sendika ağaları Genel Kurul kararına aykırı olarak toplu iş sözleşmesi farklarından kesinti yaptılar. Şube yöneticileri önceleri işçilerin tepkisinden korkarak DYF-İŞ Federasyonunu suçladılar. Gerekirse sendika binasını satıp paranızı vereceğiz dediler. Ama aradan aylar geçtiği halde herhangi bir ödeme yapılmadı. Bunun üzerine biz de mahkemeye başvurduk.

İşçileri aldatan DYF-İŞ Sendikası yöneticileri 28 Mart günü Sivas Sulh Hukuk Mahkemesine çıktılar. Duruşma konunun incelenmesi için 15 Mayıs tarihine ertelendi.

Chrysler Fabrikasında tensikat

İSTANBUL (AYDINLIK)

650 işçinin çalıştığı Çayırovadaki Chrysler oto-montaj fabrikasından 350 işçi çıkarılıyor. Mal yokluğu ve döviz sıkıntısını öne süren patron, 350 işçiyi kıdem tazminatları ve birikmiş sosyal haklarını ödeyerek işten çıkarmaktadır.

İşyeri temsilcileri "Patronun böyle büyük bir tensikat yapması tazminatları vermesine rağmen üzücüdür" diyorlar. Patronun üretimi yeniden arttığı takdirde çıkarttığı işçileri işe almayı vaadettiği söylenmektedir. Ancak şimdiye kadar patronların bu tür vaadleri tutmadıkları bilinen birşeydir. Ayrıca çıkarılan işçiler çıkışlarıyla birlikte kıdem haklarını da kaybetmekte ve işbaşı yaptıkları yerlerde kıdem hakları yeniden başlamaktadır.

Kocaeli

Astaş ve Habaş'da işçi çıkarma

KOCAELİ (ÖZEL)

Kocaeli Köseköy'de kurulu Hamdi Başaran'a ait Astaş ve Habaş oksijen fabrikalarından işçi atılıyor. Aralarında 7-8 senelik işçilerin ve temsilcilerin de bulunduğu 16 kişinin işine son verildi. İşyerine çalışmaya gelen işçiler sabah kapıda çıkış listesiyle karşılaştılar. İşverenin tensikat görüntüsü altında yasadışı bir uygulama yaptığını söyleyen işçiler "Son giren ilk çıkar" kuralına uyulmaması da buna örnek olarak gösteriyorlar. İşyerinde Petrol-İş Sendikası yetkilidir.

fabrikadan sendikadan

✱ Kartal-Cevizli'de bulunan Türk Ambalaj Sanayi TASAŞ Fabrikasında patron işçilere ücretli izin vererek fabrikadan uzaklaşmaya zorluyor. Son olarak 35 işçiye izin verdi. Patron bu tür baskı yöntemleriyle eski işçileri işten ayrılmasını sağlamak ve yerlerine yeni ucuz işçi almak istiyor. TASAŞ işçileri bir süre önce baskılara karşı, yemek boykotu yapmışlardı.

✱ Malatya'daki Özkan Un Fabrikasında Tek Gıda-İş Sendikası grev kararı aldı. İşverenlerin normal ücret artışını dahi kabul etmediğini belirten sendika yöneticileri yasal grev haklarını uygulayacaklarını belirttiler.

✱ Çitos-İş sendikası yöneticileri Çukurova Çimento fabrikasında içinde "Milli Bağımsızlığın ve halkın düşmanı MC" ifadesi bulunan bir bildiri dağıtmaları yüzünden mahkemeye verildiler. Patronun ihbarı üzerine açılan dava halen devam ediyor.

✱ Türk-İş ve Amerikan Kadın Sendikaları'nın ortak düzenlediği Ulusal Kadın İşçileri Konferansı 23 Nisan günü Teksif Genel Merkezinde çalışmalarına başlayacak. Bu konferansta kadın sorunları irtibat bürosu kurulması konusundaki öneri görüşülecek. Büronun çalışmaları amacının ne olacağı ve finansmanının nasıl karşılanacağı da görüşülecek konular arasında.

Düzeltme

Gazetemizin dünkü İstanbul baskısında "Yaşar Mensucat'ta seçimleri yurtsever adaylar kazandı" başlıklı haberimizde ilgili sendika adı Tekstil olarak çıkmıştır. Teksif olarak düzeltir, okuyucularımızdan özür dileriz.

örse çekiç

Gülay Kurnaz

Yeni DİSK Dergisi

Uzun zamandır yayınına ara verilen DİSK'in aylık yayın organı DİSK dergisinin son sayısı elimize ulaştı. DİSK yayın organları Hüsnü Dilli takımının elinden kurtarıldıktan sonra çıkacak olan bu ilk sayıyı hepimiz merakla bekliyorduk.

Bilindiği gibi, 6. Genel Kurul öncesinde, DİSK yönetim organlarını elinde tutan Türkler-Ertürk grubu, DİSK'in yayın organlarını Sovyet sosyal emperyalizminin reklam broşürlerine çevirmişler, dergilerde "barış-sosyalizm-toplumsal ilerleme" "yumuşama-silahsızlanma-Helsinki Ruhu" tekerlemelerinden geçilmez olmuştu. Türkler-Ertürk-Meriç kliğinin Fransa'dan transfer ettiği Hüsnü Dilli adlı bir revizyonist, iki yıl boyunca DİSK Basın Yayın Dairesini kendi çiftliği gibi yönetmiş, işçilerin parasıyla çıkan bu dergilerde işçi sınıfına zararlı ne kadar fikir varsa hepsi de bol bol reklam edilmişti. Ve bu haliyle DİSK dergileri işçilerin talep ve düşüncelerini hiçbir şekilde dile getirmeyen, DİSK üyelerine yabancı, okunmaz yayın organları haline gelmişti.

6. Genel Kurul ertesinde Baştürk yönetiminin ilk ele aldığı konulardan biri, DİSK'in basın yayın faaliyetini yeniden düzenlemek oldu. Hüsnü Dilli ve diğer revizyonist "uzman"lar DİSK'ten uzklaştırıldı. Ve uzun bir aradan sonra, 6. Genel Kuruldan sonra hazırlanan ilk sayı ortaya çıktı.

Şimdi, bu ilk sayıya bakıyoruz. Derginin "1978 başında Ekonomik Görünüm" adlı başyazısında Türkiye ekonomisinin içinde bulunduğu çıkmaz ve NATO, CENTO, IMF, AET gibi örgütlerle ilişkiler üzerinde duruluyor. Başyazı, içine düşülen ekônomik buhranın, Türkiye'nin Batı emperyalizmi ile olan ilişkilerinden doğduğunu belirttikten sonra şöyle diyor: "Emperyalizm, NATO'su, ambargosu, IMF'si, çokuluslu şirketleri ve içerdeki işbirlikçi ve destekçileriyle CHP yönetimini devamlı olarak sağın karanlığına ve batağına doğru itmektedir."

DİSK dergisinin başyazısı, Türkiye'de emperyalizmi NATO, IMF ve çokuluslu şirketlerden ibaret görüyor ve "CHP iktidarını sağın karanlığına doğru çekmekte olan" bu güçlere karşı mücadelenin öneminden bahsediyor. Evet, buraya kadar tamam. Ama, Türkiye'nin başına bela olan emperyalist ABD'den ibaret midir? IMF heyetlerinin gidiş gelişlerini gören gözler, son aylarda Ankara'ya doluşan Moskovalı tefecileri de iyi gözlemelidirler. Tekstil ürünlerimizi ucuza kapatmak, volframımıza el koymak için şantaj yapan sosyal emperyalistleri görmelidirler. Amerikan ambargosundan ve Kıbrıs buhranından yararlanarak CHP iktidarı üzerinde baskı kurmaya çalışan, kimi zaman bölme tehditleriyle, kimi zaman ekonomik şantajla CHP'yi sağın en koyu karanlığına çekmeye çalışan sosyalist maskeli emperyalistleri teşhir etmelidirler.

Açalım bakalım Politika gazetesine, İşçinin Sesi gazetesine. Ya da Bizim Radyo'yu dinleyelim. Bütün revizyonistler, aylardır Amerika'ya, çokuluslu şirketlere veryansın etmekle meşgul. Ve yine hepsi koro halinde CHP sağa kayıyor diye feryat ediyorlar. Sağı solu Moskova'ya göre ayarlayanların bu feryatlarını anlıyoruz. İşçi sınıfının örgütleri ise, sınıfın gerçek bağımsızlık özlemini dile getirmelidir. Her türlü emperyalizme karşı kararlı tutum almalı, revizyonizmin sahte anti-emperyalizmini de teşhir etmelidir.

DİSK'in başyazısı ile ilgili söylemek istediklerimiz bunlar. Derginin 6. Genel Kurulu değerlendirişi üzerinde de ayrıca duracağız.

Berec grevcileri haklarını almada kararlı. Kaçak üretim yapan patronun kanunsuzluğunu noter aracılığı ile tespit ettirdiler.

Berec grevi devam ederken

Patron kanunsuz olarak dışarda üretim yapıyor

8 Aralık 1977'de greve başlayan Berec işçilerinin haklı mücadeleleri sürüyor. Kendisi ile konuştuğumuz baş temsilci Ahmet Güven bize grev hakkında şunları söyledi:

Greve çıktıktan sonra patron ürettiği pillere % 61 zam aldı. Bu zam işverene günde 1 milyon 200 bin lira kar getiriyor. Bu karın 10 da birini bize verse, toplusözleşmemizin ve devalüasyon'un oluşturduğu sorunu çözer. 1976 yılında günlük 10 TL. zam almıştık. Şimdi 125 lira zam istiyoruz. Birde toplu sözleşmenin 2 yıldan her yıla indirilmesini istiyoruz. Sırası gelmişken bir konuya daha değinmek istiyorum. Biz Petkim-İş sendikasına bağlı idik. Bu sıralarda Petkim-İş bağımsız bir sendika idi. Bu sendika DİSK'e bağlandıktan sonra bize hiçbirşey vermedi. İşçiyi ihmal etti. Temsilcilerin seçimini oyla değil atama ile yaptı. Biz buna karşıyız. Şunu da söyleyeyim. Fabrikamızın sahibi kanunen yasak olduğu halde manifaturacılar caddesindeki 1209 numaralı işyerinde üretimi sürdürüyor. Kalem pilleri başka fabrikadan alıp, etiketini değiştirerek piyasaya sürüyor. Biz bunu noterle tespit ettirdik. Şu anda mücadelemiz devam ediyor. Hakkımızı alana kadar da devam edecek.

CARTER NİJERYA'DA

- ABD Başkanı, Nkomo ve Mugabe ile görüşecek
- Afrika'daki Kübalılar sorunu ele alınıyor
- Carter Afrika'ya gelir gelmez Kübalılar yeni saldırılara geçti

DIŞ HABERLER SERVİSİ

ABD Başkanı Carter, gezisinin üçüncü durağı Nijerya'ya geldi. Başkent Lagos'ta, Devlet Başkanı Obasanjo tarafından karşılandı.

İki başkan, iki ülke arasındaki ilişkiler, petrol fiyatları, Afrika'da Kübalılar sorunu, Zimbabve, Namibya ve Azanya (Güney Afrika) sorunlarını ele alacak. Görüşmelerin başlamasından sonra Carter, "Nijerye Uluslararası Sorunlar Enstitüsünde bir konuşma yapacak.

Amerika Birleşik Devletleri Başkanı Carter, Nijerya'da

ETYOPYA'DAKİ KÜBALILAR

Bu arada, Carter'in Afrika'ya ayak basmasıyla birlikte Etyopya'daki Kübalı askerler, Erite'ye karşı saldırıya girişti. Aynı şekilde, güneyde de saldırılar başladı. ve Kübalıların desteklediği Etyopya kuvvetleri yine Somali'ye saldırdı.

Bir ABD yetkilisi, halen Etyopya'da 17 bin Kübalı askerin bulunduğu, ABD'nin, Etyopya'ya yapılan Sovyet ve Küba yardımından kuşku duyduğunu söyledi.

AFRİKA'NIN GÜNEYİNDEKİ SORUNLAR

Başkan Carter ile seyahat eden yetkililer, Nijerya Devlet Başkanı Obasanjo'ya, ABD'nin Rodezya'da İan Smith ile teslimiyetçiler arasında yapılan "iç anlaşma"ya karşı çıkacağına ilişkin güvence verdiler.

Öte yandan 31 Mart gecesi New York'ta yapılan bir açıklamada, Başkan Carter'in Lagos'ta bulunduğu sırada, Zimbabve Yurtsever Cephesi ortak önderleri Nkomo ve Mugabe ile birer görüşme yapacağı belirtildi. Nkomo halen Lagos'ta bulunmaktadır.

Carter'in Obasanjo ile, Güney Afrika'nın işgali altındaki Namibya'da siyah çoğunluk yönetimine geçişi öngören yeni planı da görüşüleceği belirtildi. Yetkililer söz konusu planın açıklanacağını bildirdi.

SOVYET UÇAKLARI SOMALİ'Yİ YİNE BOMBALADI

Çatışmalar yeniden başladı, 10 Kübalı asker öldürüldü

DIŞ HABERLER SERVİSİ

Somali Ajansı, Etyopya'nın Somali'ye saldırdığını bildirdi. Sovyet ve Kübalıların desteğindeki Etyopya hava kuvvetleri, Somali'nin Kalabeyd köyünü iki kez bombaladı. 31 Mart günü saat 11.00 sularında yapılan bombardıman, Sovyet yapısı iki Mig-21 uçağı ile gerçekleştirildi. Böylece bir süredir durmuş olan çatışmalar yeniden başladı.

Öte yandan Batı Somali Kurtuluş Cephesine bağlı gerillalar, Kübalıların da içinde bulunduğu Etyopya kuvvetlerine yaptıkları bir saldırıda 10 Kübalıyı ve 170 Etyopyalıyı öldürdü, bir çoğunu yaraladı ve kullanılan araçları tahrip etti.

Enver Sedat:

"İsrail tutumunu değiştirmezse bütün kozları Rusya'ya verir"

DIŞ HABERLER SERVİSİ

Mısır Devlet Başkanı Enver Sedat, İsrail Başbakanı Begin'in tutumunu değiştirmesini istedi. Sedat aksi takdirde, "İsrail'in bütün kozları Sovyetler Birliği'ne vereceğini" belirtti.

İsrail Savunma Bakanı Weizman ile görüştükten sonra Amerikan işadamları temsilcisi ile bir konuşma yapan Sedat, Mısır ile İsrail arasında Filistin sorunu ile ilgili olarak önemli farklılıkların bulunduğunu işaret etti.

Mısır Devlet Başkanı konuşmasında, İsrail ile barış görüşmelerinin yeniden başlaması için değişik bir durumun olmadığını ve Filistin sorununa ancak, İsrail'in işgal ettiği Arap topraklarından geri çekilmesi halinde bir çözüm bulunabileceğini belirtti.

Mısır Devlet Başkanı Enver Sedat

ABD, nötron bombası konusunda batılı ülkelerin görüşünü alacak

DIŞ HABERLER SERVİSİ

Nötron bombası üzerinde yürütülen tartışmalar gittikçe yoğunlaşıyor. Amerika Birleşik Devletleri Başkanı Carter, Dışişleri Bakan Yardımcısı Christopher'i nötron bombasının yapımı ile ilgili olarak NATO ülkelerinin, özellikle Batı Almanya ve İngiltere'nin görüşlerini almakla görevlendirdi. Geçenlerde ülkemizi ziyaret eden Christopher'in, Almanya Başbakanı Schmidt ve İngiltere Başbakanı Callagan ile görüşmeler yapacağı bildiriliyor.

Siyasal gözlemcilerin belirttiğine göre, ABD, nötron bombası konusunda kesin bir karar almak için 18-19 Nisanda Danimarka'da yapılacak olan 'NATO Nükleer Planlama Grubu" toplantısını bekleyecek.

Toplantının gündeminde "NATO'nun nükleer savunma gücünün geliştirilmesi" konusu bulunuyor.

ANKA Ajansının bildirdiğine göre, bazı ABD yetkilileri, Sovyetlerin Avrupa'daki tank sayısını azaltmaları halinde Amerika'nın da nötron bombası yapımından vazgeçebileceği görüşünde. Ancak bu görüşün bütün ABD yetkililerince paylaşılmadığı da belirtiliyor.

Nötron bombasına karşı en şiddetli saldırılar, Moskova'dan gelmektedir. Zırhlı silahlar açısından NATO'dan çok üstün bir duruma gelen Kremlin, bu bombanın insanlık dışı bir keşif olduğunu öne sürerek, ABD'yi nötron bombası yapımından vazgeçirmeye çalışıyor. Çeşitli ülkelerde Moskova yanlıları, silahsızlanma ve barışdan söz ederek nötron bombasının mutlaka yasaklanmasını talep ediyor. Aynı çevrelerin, Sovyetler Birliği'nin silahlanması konusunda en küçük bir tepki göstermemeleri ise ilgi çekici.

Güney Amerika'da Amazon bölgesi ülkeleri doğal kaynaklarını korumak istiyor

DIŞ HABERLER SERVİSİ

Güney Amerika'da Amazon nehrinden yararlanan sekiz ülkenin katıldığı ortak toplantı, başarıyla sonuçlandı.

Toplantının amacı, Amazon bölgesindeki doğal kaynakların korunması ve bu kaynakların, bölge ülkelerinin yararına kullanılması idi.

Aralarında, Brezilya, Venezuella, Kolombia, Peru ve Bolivya gibi ülkelerin de bulunduğu sekiz ülkenin toplantısında konu ile ilgili bir rapor hazırlandı. Ancak söz konusu rapor, basına açıklanmadı.

Bildirildiğine göre, toplantıda Brezilya, Amazon bölgesinin ortaklaşa geliştirilmesini önerdi. Sekiz ülke, 8 Mayıs'ta tekrar biraraya gelecek.

Basına bir açıklama yapan Bolivya delegesi, görüşmelerin sonuç olarak çok başarılı geçtiğini söyledi.

Dış Ticaret Bakanı Li Şiang, Brüksel Havaalanında Belçika Dışişleri yetkilileri tarafından karşılandı.

Çin Dış Ticaret Bakanı Belçika'da

HADİ ULUENGİN, BRÜKSEL'DEN BİLDİRİYOR

Çin Dış Ticaret Bakanı Li Şiang, resmi bir ziyarette bulunmak üzere Belçika'nın başkenti Brüksel'e geldi.

Kahire'den gelen Çin dış Ticaret Bakanını, Belçika Dışişleri Bakanlığı ve Ortak Pazar yetkilileri karşıladı. Belçika Dışişleri Bakanı Henri Simonet, Egmont sarayında konuk bakanın şerefine bir ziyafet verdi.

Belçika'da bir hafta kalacak olan Li Şiang, Çin Halk Cumhuriyeti ile Belçika ve Avrupa Ekonomik Topluluğu arasındaki ticari ilişkilerin geliştirilmesi konusunda görüşmelerde bulunacak.

Çin'in Avrupa Ekonomik Topluluğu ülkeleri ile olan ticari ilişkileri, yoğunluk bakımından Japonya'dan hemen sonraki sırayı almaktadır. İki süper devlete karşı Avrupa ülkelerinin birliğini ve Üçüncü Dünya ülkeleri ile eşit ilişkiler kurmasını savunan Çin Halk Cumhuriyeti'nin, Brüksel'de Ortak Pazar nezdinde bir Büyükelçiliği de var.

Ziyareti boyunca Şarlrua, Liyej ve Anvers'deki sanayi tesislerini gezecek olan Li Şiang, AET Daimi Komisyonu Başkanı, Danimarka Dışişleri Bakanı ile de görüşecek.

3 Nisan da Çin ile Avrupa Ekonomik Topluluğu arasında bir ticari protokolü imzalanacak.

Çin Dış Ticaret Bakanının, Avrupa ülkelerindeki ziyaretini Lüksemburg ve Batı Almanya ile sürdüreceği bildirilmektedir.

Çin ile Yugoslavya arasında parti düzeyinde ilişkiler yeniden başladı

DIŞ HABERLER SERVİSİ

Çin Komünist Partisinin bir heyeti, Yugoslavya Komünistler Birliği ile Parti düzeyinde görüşmeler yaptı. İki parti arasındaki ilişkiler bir süredir kesilmişti.

Ziyareti dün sona eren ÇKP heyeti 13 kişiden oluşmaktadır. Yugoslavya'nın bir çok yerini gezen heyet, ayrıca çeşitli fabrika yöneticileri ile görüştü. Yugoslavya'da uygulanan öz yönetim hakkında bilgi aldı.

Deniz Hukuku Konferansına hâlâ başkan seçilemedi

CENEVRE

Birleşmiş Milletler Üçüncü Deniz Hukuku Konferansının yedinci dönem çalışmalarında, başkan seçilmemesi bir sorun oldu. Latin Amerika ülkeleri, Konferans eski başkanı Sri Lankalı Shirley Ameresinghe'nin yeniden başkan seçilmesine karşı çıkıyorlar.

150 ülkeninin katıldığı Konferans, başkan seçilmemesi nedeniyle deniz hukukuna ilişkin önemli konuları görüşmeye başlayamadı. Bu nedenle, 19 Mayıs tarihine kadar devam edecek Konferansta, üzerinde anlaşmazlık olan birçok konunun çözülmesi olasılığının bulunmadığı belirtiliyor.

"Kanım
Yolum
Vatanım
Adım
Adresim
Filistinli"

Gaspedilmiş toprak:

FİLİSTİN

1

EMPERYALİZME VE SİYONİZME KARŞI 75 YILLIK DİRENİŞ

"Aldınız toprağımı elimden,
Boşuna.
Engelleyemezsiniz sürmemi.
Ellerimi tutup
Vurabilirsiniz zincirlerinizle,
Bağlayabilirsiniz gözlerimi de.
Yine de burada duracağım dimdik"

1948 yılına kadar süren İngiliz mandası döneminde Siyonistler, manda yönetimiyle iş birliği yaparak Filistin topraklarını gaspetme eylemlerini hızlandırdılar 1919 yılında İngiliz-Siyonist iş birliğini protesto eden Filistinliler

Evinden, ocağından, köyünden, toprağından kovulan Filistinli köylülerin duygularını dile getiriyor ozan Fevzi El-Esmer. Topraklarını İsrail saldırganlarına teslim etmemek için babadan kalma silaha sarılarak Filistin direnişininin ilk ateşini tutuşturanlar da Filistin'in yiğit köylüleriydi. Tarih 1901. O gün bugündür, türlü emperyalist ve siyonist saldırı ve tertip, Filistin halkınının bu haklı mücadelesini durduramadı.

1897 yılında İsviçre'de Birinci Kongresini yapan siyonist hareket Filistin topraklarında siyonist bir devlet kurulması kararı aldı. Bir program tespit etti. İşte bu programa göre Filistin'in sömürgeleştirilmesine başlandı.

Siyonistler işe büyük toprak sahiplerinden toprak satın alarak başladılar. 1901 yılında Seraşa köyüyle birlikte çevresindeki iki küçük köyü satın aldılar. Asırlardır bu topraklarda yaşayan, bu toprakları ekip biçen köylüler, köyü teslim almak için gelen siyonistlerin üstüne ateş açtılar. Topraklarını vermemekte direttiler. Müdahale eden Abdülhamit'in Osmanlı birliklerine de karşı koydular. Pek çok köylü tutuklandı.

Köylüler, toprakları gaspedildikten sonra da mücadeleyi sürdürdüler. Bölgenin kaymakamı Emir Aslan da Arap topraklarının siyonistlere satılmasına karşı çıkıyordu. O da köylülerin mücadelesini destekledi. Köylüler siyonistlerin üç yıl içinde bu yörede kurdukları yerleşme merkezlerini tahrip ettiler.

Aynı olay 9 yıl sonra Nazaret bölgesinde tekrarlandı. Siyonistler Beyrut'ta zengin bir tüccar ailesine ait Afuleh köyünü satın aldılar. Afuleh köylüleri de topraklarını terketmeyi reddettiler. Köye gelen siyonistleri kovdular. Nazaret Kaymakamı Şükrüal-Asali Afuleh topraklarının tapusunu siyonistlere vermeyi reddetti.

Şükrü al-Asali ve köylülerin bütün çabalarına rağmen, silahlı çeteler kuran siyonistler sonunda toprakları gaspettiler. Orada derhal Merhavia yerleşme merkezini kurdular. Köylüler dört beş ay daha siyonistlere karşı direndiler.

Filistin 1917 yılında Osmanlı İmparatorluğuna bağlı kaldı. Arap halkları 1917 yılında Osmanlı İmparatorluğuna karşı ayaklandılar. Filistin İngiliz mandasına girdi. İngiltere aynı yıl Balfur Deklarasyonu adıyla bilinen belgeyi yayınladı. Bu belgede, İngiltere'nin Filistin'de Yahudiler için bir milli vatan kurmayı vaadettiği ilan ediliyordu. İngiltere Batılı ülkelerle birlikte Milletler Cemiyetinden çıkardığı bir manda yetkisiyle bu siyasetini perçinledi.

Filistinliler, İngiliz emperyalistlerinin siyonist hareketle iş birliği halinde Filistin topraklarını sömürgeleştirme tertiplerine şiddetle direndiler. Filistin halkı 1921 ve 1929 yıllarında ayaklandı. 1921 yılında Kudüs'te toplanan Arap Kongresi, Balfur Deklarasyonunun geri alınmasını, Yahudi göçünün durdurulmasını, herkesin özgürce yaşayacağı bağımsız ve demokratik bir Filistin devletinin kurulmasını talep etti.

Filistin savaşçıları 1935 yılında silahlanarak dağlara çıktılar. 1936 yılında İngiliz mandasına ve yoğun Yahudi göçüne karşı genel greve gidildi. Grev 6 ay sürdü ve sömürgeci ekonominin tüm sektörlerini felce uğrattı.

Dünya çapında gerilemeye başlayan İngiltere artık Filistin sorununu yavaş yavaş üstünden atmak istiyordu. Milletler Cemiyetinin Filistin hakkında yeni bir karar almasını istedi. 1947 yılında Milletler Cemiyeti bir oy çokluğuyla Filistin'in bölünmesi kararını kabul etti. Filistin topraklarının yüzde 55'i siyonistlere verildi. Oysa o güne kadar Filistin topraklarının ancak yüzde 5,5'i Yahudilere aitti.

İsrail siyonistleri Filistin'in bölünmesini kararının alındığı 1947 Kasım'ıyla, İngiliz mandasının sona ereceği 1948 Mayısı arasında Filistin halkına karşı sistemli bir zulüm uyguladılar. Dişinden tırnağında silahlı, 60 bin kişilik bir çete Filistin köylerini yakıp yıkarak halkı katletti. Böylece, siyonistler Filistin topraklarının yüzde 78'ini ele geçirdiler. Filistin halkı için artık tek bir yol kalıyordu. Güçlerini toplamak-yeniden silaha sarılarak işgalcilere karşı direnmek!

(Yarın Filistin halkının İsrail siyonizmine karşı 1948'den sonra verdiği mücadeleyi inceleyeceğiz.)

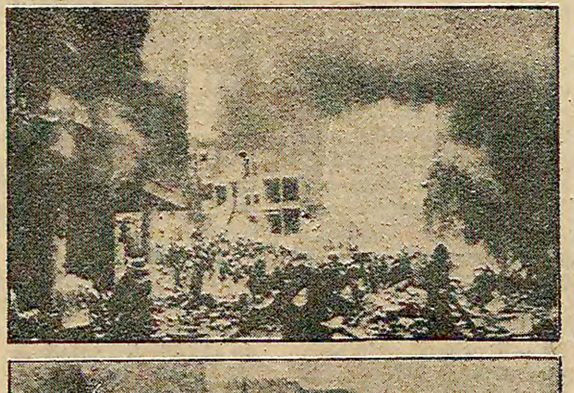

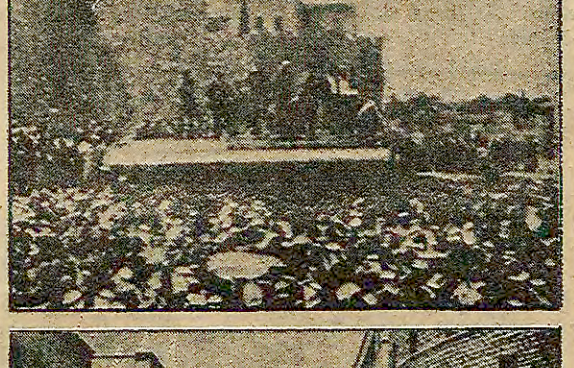

Milletler Cemiyeti 1947 yılında Filistin'in bölünmesi kararını alınca, siyonist çeteler köylere kentlere saldırdılar. Sabotajlar, katliamlar düzenlediler. Siyonist çeteler İngiliz mandası sona ermeden mümkün olduğu kadar çok toprak gaspetmeye çalıştılar

1936-1939 yılları arasında Filistin devrimi patlak verdi. 6 ay süren genel grev sömürgecileri felce uğrattı. Dağlara çıkan Filistinli savaşçılar, İngilizlerin eğittiği, silahlandırdığı siyonist çetelere karşı yiğitçe mücadele ettiler. İngilizler ve Siyonistler bu direnişi ancak 1948 yılında kırabildiler.

Yunanistan'la dostluk böyle mi sağlanır?

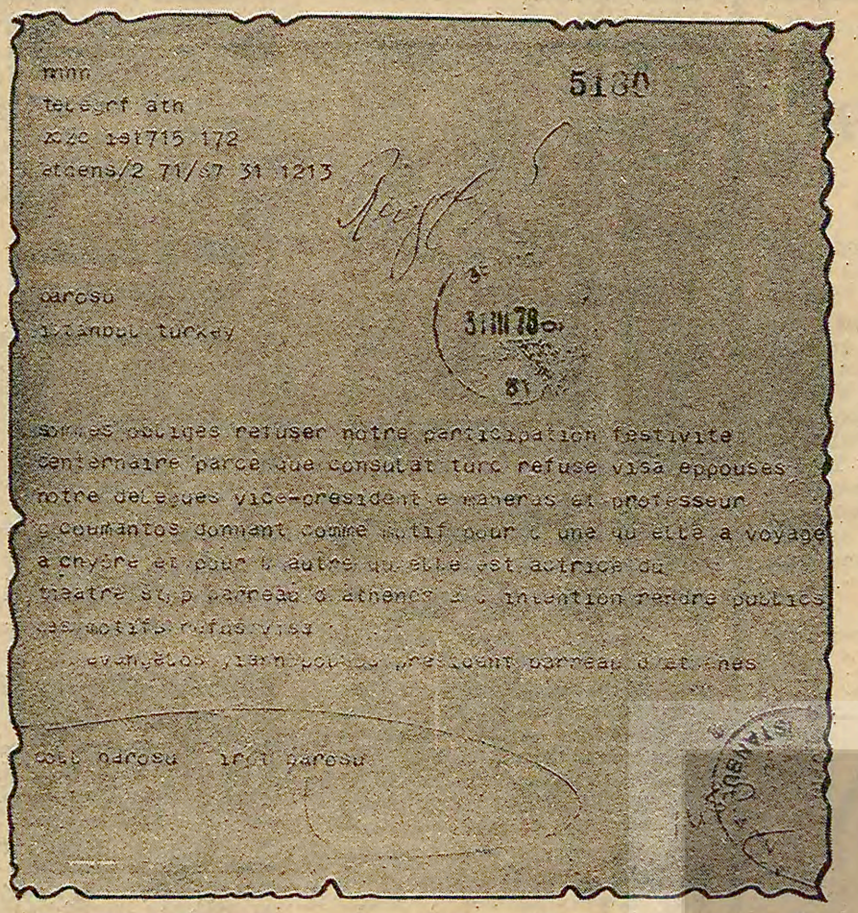

mnnn
telegrf atn
zczc ist715 172
atcens/2 71/67 31 1213

5130

barosu
istanbul turkey

31 III 78

sommes obliges refuser notre participation festivite
centenaire parce que consulat turc refuse visa eppouses
notre delegues vice-president e meheras et professeur
g coumantos donnant comme motif pour l une qu elle a voyage
a chypre et pour l autre qu elle est actrice du
theatre st p barreau d athenes a l intention rendre publics
les motifs refus visa
evangelos yiannopoulos president barreau d athenes

coll barosu ist barosu

Atina Baro Başkanının İstanbul Barosuna konuyla ilgili olarak çektiği telgraf

Heyettekilerin eşlerine vize verilmediği için

Atina Baro heyeti İstanbul Barosunun 100. kuruluş törenlerine katılamıyor

İSTANBUL (AYDINLIK)

Atina Baro Başkanı Evangelos Yiannopoulos İstanbul Barosuna çektiği bir telgrafla, İstanbul Barosunun 100. kuruluş yıldönümüne katılamayacaklarını bildirdi. Yiannopoulos, çağrıyı reddetmelerinin nedeni olarak heyetlerindeki Atina Baro Başkan Yardımcısı E. Meheras ile Atina Üniversitesi Medeni Hukuk Profesörü G. Coumantos'un birisi Kıbrıs'a gitmiş olduğu için diğeri de tiyatro sanatçısı bulunduğu için eşlerine Atina'daki Türk Konsolosluğu tarafından vize verilmediğini belirtti.

Bu konuda bir açıklama yapan İstanbul Barosu Başkanı Orhan Apaydın, telgraf üzerine Dışişleri Yetkilileriyle görüştüğünü ve gerekli izni sağladığını söyledi. Ancak Apaydın, buna rağmen heyetin gelip gelmeyeceği konusunda endişeli olduğunu sözlerine ekledi.

FEVZİ TUZ SİVAS'TAN BİLDİRİYOR

Köylüler mazot alabilmek için geceden kuyruğa giriyorlar.

Köylüler mazot alabilmek için geceden kuyruğa girerler.

Sivas'ta son günlerde başgösteren yakıt sıkıntısının derdini özellikle köylüler çekiyorlar. Sabaha karşı erken saatlerde akaryakıt bayilerinde kuyruğa giren yurttaşlar, ihtiyaçlarını alabilmek için saatlerce kuyrukta bekliyorlar.

Bu akaryakıt sıkıntısı halk arasında, mazota, benzine, gaza yeni bir zam geleceği şeklinde yorumlanıyor.

Hamallar: "Biz insan değil miyiz?"

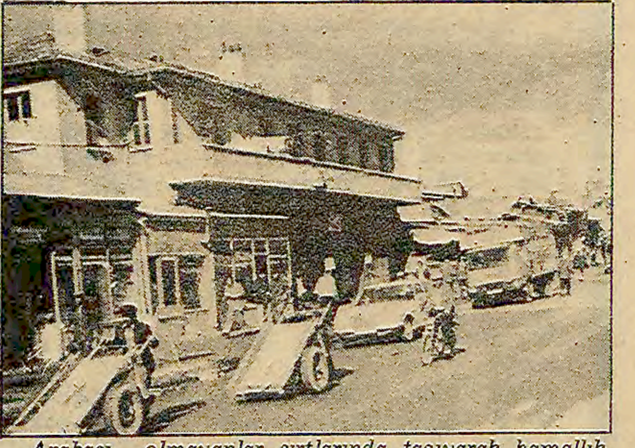

Arabası olmayanlar sırtlarında taşıyarak hamallık yaparlar.

Sivas işsizliğin çok fazla olduğu kentlerimizden biridir. DDY Fabrikaları ve Çimento Sanayinden başka belirli bir iş sahası yoktur. Irgatlık ve amelelik yoksul halkın geçim kaynağının başında gelir. Yazın gurbete çalışmaya gidenler, kışın sılada boşu boşuna zaman harcıyorlar.

İşsizliğin alabildiğine yayıldığı Sivas'ta hamallık bir iş alanı haline gelmiştir. Üç-beş kuruşu bulan yoksullar bir hamal arabası yaptırarak geçimini sağlamaya uğraşır. Üç-beş kuruşu bile bir araya getiremeyenler ise sırtlarında yük taşıyarak çoluk çocuğu beslemeye çalışır. Hamalların büyük çoğunluğu, yaptıkları işten dolayı kendilerine yük taşıtanlar tarafından küçümsendiklerini, ücretlerini isterken "Ne olacak hamalsın. Aza razı olmazsın" cevabıyla karşılaştıklarını ve talep ettikleri ücreti hiç bir zaman alamadıklarını söylüyorlar.

560 kişilik kadro için 5 bin kişi başvurdu

Sivas'ta kurulması kararlaştırılan ve yapımı sürmekte olan Cumhuriyet Üniversitesine alınacak 560 kişilik kadronun Bakanlar Kurulunun onayından geçmesinden sonra, Üniversite Sekreterliğine ilk gün beş bin kişi başvurdu. İşsizliğin büyük boyutlara ulaştığı Sivas'ta 500 kişilik bir işin açılması halkı Üniversite kapısında toplanmaya sevketti. İlgililer böyle giderse başvuru sayısının 10'bini aşacağını da belirtiyorlar. İşsizler ise şöyle diyor:

"Bu bir piyango gibidir. Acaba hangimize vurur?"

"ANARŞİ DURMUYOR" DEDİRTMEK İÇİN

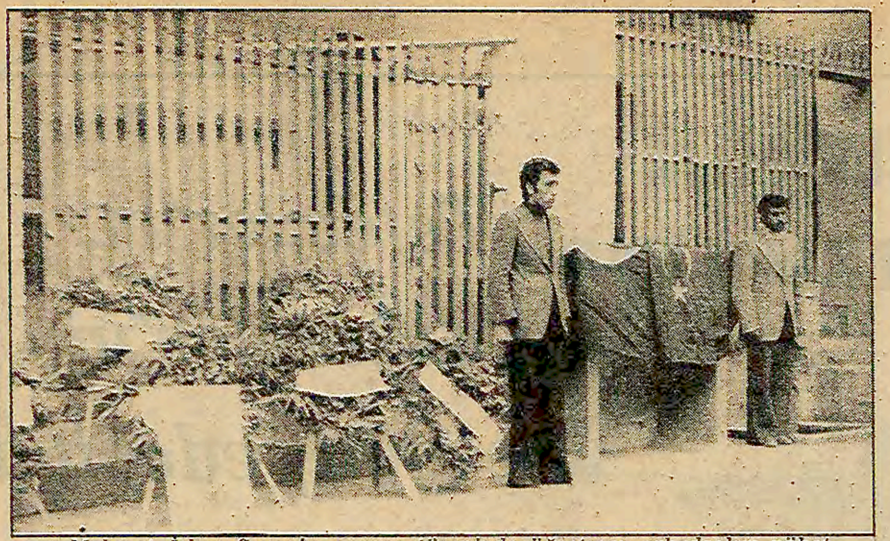

Mehmet İslam Savaş'ın cenaze töreninde öğretmen arkadaşları nöbet tutuyor.

Gaziantep'te üç ay içinde komando saldırıları arttı

Saldırılara katılan komandolardan bazıları şunlar:
Mahmut Solabıyanlı, Fahrettin Yılmaz,
Ali Dikbaş, Kürşad Müniboğlu,
Vakıf Şarkbay ve Abidin Gençarslan

Komandolar MC döneminde, Gaziantep Eğitim Enstitüsünü karargah haline getirmişlerdi

Geçtiğimiz haftalarda okulun yakınındaki bir binanın da silah deposu olarak kullanıldığı oraya çıkarıldı

Komandoların Kilis Lisesini işgal etmeleri çevredeki halkın ve öğrencilerin tepkisiyle karşılaştı.

GAZİANTEP (AYDINLIK)

"- Halkı tedirgin etmek için, bu hükümetin anarşiyi önleme konusunda hiç bir şey yapamayacağını gösterebilmek için saldırılarını yoğunlaştırdılar."

Böyle diyor Gaziantep halkı. Gaziantep, MC döneminden beri faşist saldırıların sık sık tekrarlandığı bir ilimiz oldu. Yer yer MHP'nin emniyet teşkilatına yerleştirdiği polisler de bu saldırılara katıldılar.

Son olarak Mehmet İslam Savaş komandolar tarafından katledildi. Mehmet İslam Savaş, Gaziantep Eğitim Enstitüsünü faşist işgalden kurtarmaya çalışan devrimci bir öğretmendi. Olaydan çok kısa bir süre önce Gaziantep Eğitim Enstitüsü Müdür Yardımcılığına atanmıştı. Emniyet yetkilileri Mehmet İslam Savaş'ın katillerinin Ülkü Ocakları İkinci Başkanı ve iki komando olduğunu açıkladılar. Geçtiğimiz günlerde üç Ülkü Ocaklı cinayet suçundan tutuklandı.

Son cinayet halkın büyük tepkisini çekti. Mehmet İslam Savaş'ın cenaze törenine katılanlar "Katiller bulunsun hesap sorulsun" sloganını sık sık bağırdılar.

SALDIRILAR SON ÜÇ AY İÇİNDE ARTTI

Son üç ay içinde Gaziantep'teki saldırı ve tertipler yoğunluk kazandı. Bu son üç ayın başlangıç tarihi aynı zamanda MC'nin yıkılışına rastlıyordu. Türkeşçilerin göstermek istedikleri de buydu: "MC gidince anarşi artar".

4 Ocak 1978 günü Kilis Lisesinde meydana gelen olayda iki devrimci öğrenci, Mehmet ve Hasan Aslan adındaki kardeşler yaralandılar. Okul müdürü Ahmet Seçkin de saldırganlara yardımcı oldu. Öğrenciler bir bildiriyle olayi kınadılar.

19 Ocak günü Mustafa Eren'in saldırıya uğrayıp yaralanmasını protesto eden öğrenciler hastaneye yürüyüş yaptılar. Bu sefer okula gelen faşistler demokrat bir öğretmen olan Yusuf Ziya Yalnız'a saldırdılar. Saldırının başını çeken Mahmut Solabıyanlı müdür tarafından korundu. Gerekli adli soruşturmanın sürdürülmesi engellendi. Okul iki gün tatil edildi.

25 1978 günü Kilis Lisesinde düzenlenmek istenen tertip açığa çıkarıldı.

26 Ocak günü komandolar Müsellim Pesen adındaki öğretmenin yolunu keserek yeni bir tertibe girişmek istediler. Ancak o sırada üç devrimci öğrencinin oradan geçmesi saldırının onlara yönelmesine yol açtı. Saldırganlar 14 Mart günü tutuklandılar. Bunlardan Hacı lakabıyla tanınan Fahrettin Yılmaz halen tutukludur. Fahrettin Yılmaz iki komando ile birlikte avukat Taşkın Ünler'in evine bomba atmıştır. Olayda öğretmen Lisesinin müdürü Ali Bolbaşı'nın da rolü olduğu söyleniyor.

23 MART'A KADAR NELER OLDU?

Ülkü Ocaklılar 13 Şubat 1978 günü akşam saatlerinde Müsellim Pesen adlı öğretmenin evine gittiler. Öğretmenin eşiyle konuşan komandolar, Müsellim Pesen'in evde olmadığını öğrenince geri döndüler. Tarife göre eve gelenlerden biri Fahrettin Yılmaz idi. 10 gün sonra Müsellim Pesen, Fahrettin Yılmaz adındaki komando tarafından ölümle tehdit edildi.

16 Mart günü Aydınlık'ın el ilanlarını dağıtanlara Ali Dikbaş'ın başını çektiği bir grup saldırdı. Fatıoğlu soyadlı bir komando okul önünde üç el ateş ederek öğretmen ve öğrencileri tehdit etti.

KOMANDOLAR KİLİS LİSESİNİ İŞGAL ETTİLER

23 Mart günü Kilis Lisesi öğrencileri devrimci öğretmen Mehmet İslam Savaş'ın cenaze törenine katılmak için okuldan ayrılırken komandoların saldırısına uğradılar. Okul müdürünün yardımıyla komandolar okulu işgal etti.

İşgal 24 Mart günü de sürdü. Okul müdürü durumu "olağan" olarak göstermek istedi. Kürşad Müniboğlu, Vakıf Şarkbay, Mahmut Solabıyanlı, Abidin Gençaslan adındaki okulun öğrencisi olan komandolar öğrencileri kurşun yağmuruna tuttular. Kaymakam, Emniyet Amiri ve Jandarma Komutanı bir müdahalede bulunmadılar. Kaymakamın, kurşun yağmuru karşısında kalan öğrencilere "yere yat" komutu vermekle yetindiği görüldü. Komandoların okulda çöp tenekesinden yangın söndürücülere varıncaya kadar bütün malzemeleri tahrip ettikleri ortaya çıktı.

Halk, komando saldırılarının son bulunması için gerekli tedbirlerin alınmasını istiyor. Bu tedbirlerin başında da komandolara arka çıkan, koruyan idarecilerin görevlerine son verilmesi gerekiyor.

16 Mart saldırısında yaralanan Bülent Akçalı

Katliamı düzenleyenler yakalansın

İZMİR (AYDINLIK)

16 Martta İstanbul Üniversitesinde meydana gelen bombalı saldırıda yaralanan öğrencilerden Bülent Akçalı ile görüştük. Bomba Bülent Akçalı'nın arkasında patlamış. Küçüklü, büyüklü 25 yerinden yaralanmış. Olaydan sonra geldiği İzmir'in Torbalı İlçesinde kendisiyle konuştuk.

Bülent Akçalı, olaydan önce okuldaki durumu şöyle anlattı:

"Üniversite 1 Martta açıldı. O günden sonra devrimciler okula gruplar halinde gelip gitmeye başladılar Faşistler devamlı tehditler savuruyorlardı. Okul açıldığı gün, 1 Martta 'Ancak 15 gün okula gelebilirsiniz' dediler. Okul açıldıktan sonra MC döneminin polisleri değişmemişti."

Bülent Akçalı bombalı saldırının nasıl meydana geldiğini de anlattı:

"Olay günü, yani 16 Mart sabahı İGD'liler bize Ceza Hukuku ders notlarının teksirlerini dağıtıyorlardı Teksirin kapağında 'Hukukçu arkadaş' adlı bir bildiri vardı. O gün polis komiseri Uğur Gür'ün yaralandığından da haberimiz yoktu. Polisler bu olayı duymuşlar öğrencilere acımasızca saldırıyorlardı. İGD'lilerin dağıttıkları bildiriler yüzünden üç kişi polis tarafından gözaltına alnıdı. Ders bittiği zaman saat üç buçuktu. Topluca dışarı çıktık. Polis her zamanki gibi bizi Eczacılık Fakültesine kadar izledi. O gün 30 kadar polis vardı. Faşistler kümelenmişti. Başlarında Mehmet Gül ve Kazım Ayaydın vardı. Polislerin başında da Komiser Behzat vardı. Kendisine faşistlerin saldıracağını, can güvenliğimiz olmadığını söyledik. O da, "ben varım bir şey yapamazlar" dedi. O anda bomba atıldı. Ondan sonrasını hatırlamıyorum. Gözümü açtığımda hastanedeydim. Olayda komandolarla Kontrgerillanın işbirliği yaptığı görüşündeyim. Katliamı düzenleyenler yakalansın."

- **Saldırganların başını Mehmet Gül ve Kazım Ayaydın çekiyordu**
- **Saldırıya seyirci kalan polislerin başında komiser Behzat vardı**
- **MC döneminde okula yerleştirilmiş olan polislere, faşistlerin saldıracağını söyleyen öğrenciler "Bir şey yapamazlar" cevabını aldılar ve o anda bomba atıldı**

NE AMERİKA NE RUSYA
BAĞIMSIZ TÜRKİYE
FAŞİST KATİLLERDEN HESAP SORULSUN

Halk, "Faşist katiller bulunsun hesap sorulsun" diyor. Olayın tanıkları suçluların isimlerini veriyor. Neden katillerden hesap sorulmuyor?

GERÇEĞİN IŞIĞINDA

Paşalar ve bankalar

Ufuk İlsever

Bir Genelkurmay Başkanı daha bankalardan birine yönetim kurulu üyesi oldu.

Semih Sancar büyük sermayenin yönetim kademelerine getirilen ilk general değildir. Emekli general Sancar da, Memduh Tağmaçların, Faik Türünlerinyolunu izledi. Türkiye'de generallik, büyük bankalara, şirketlerin yönetim kurullarına kapılanmak için bir basamak haline getirilmiştir. Ordu dan emekli mi oldun? Al sana para, al sana makam.

Bu koltuklar nasıl kazanılmaktadır? Hangi hizmetin karşılığıdır?

Osmanlı İmparatorluğunun son zamanlarında paşalık, parayla satılan bir meslek haline gelmişti. Parası olan, malı mülkü olan parayı bastırıyor paşalığı alıyordu.

Semih Sancar gibi paşalar da "büyük" hizmetlerinin karşılığını alıyorlar. Semih Sancar'a ödenen binlerce liralık aylıklar da yaptıklarının karşılığıdır.

Kimdir bu Sancar? 12 Mart döneminin Sıkıyönetim Komutanıdır. İşkencecilerin başı, işkencehanelerin yöneticisidir. Semih Sancar, son zulüm yıllarının uzun süreli, değişmeyen komutanlarındandır. Adı Lockheed rüşvet olayına karışmıştır.

Sancar, komutanlığı sırasında, "Tam bir tarafsızlıkla hareket ettiği", "Vatanın milletin selameti için çalıştığı" yolunda bol bol demeçler verirdi. Üç dört günde bir gazetelerin birinci sayfasında boy gösterir, "Orduya uzanan diller kesilecektir" derdi.

Lockheed rüşvet küpü devrilir, millet rüşvetçilerin yakasına sarılmak için harekete geçer, Semih Sancar "Millet düşmanları orduya leke sürmek için dedikodu çıkarıyor, bunun hesabı sorulacaktır" diye kaşlarını çatar, asasını havaya kaldırırdı.

Şimdi daha iyi anlaşıldı Sancar'ın neyi koruduğu, ne kadar "tarafsız" bir komutan olduğu. "tarafsızlığının" mükafatı olarak da AKBANK Yönetim Kuruluna seçildi.

Günaydın gazetesi başyazarı Necati Zincirkır da Sancar'a verilen payeyi az bulmuş! "Niye Başbakanlık danışmanı yapılmıyor" diyor. Sıkıyönetimci paşalardan, Lockheed rüşvetçilerinden Başbakanlık danışmanı... Anlaşılan Zincirkıran bu halkın bugüne kadar çektiğini az bulmuş, "Gel yüksek mevkilerde yaptıklarına devam et" diyor.

Zinicirkıranlar öyle diyor ama, bir de faşizmin zulmüne uğrayanlara, grevi bastırılan işçilere, köyü basılan köylülere, öğretmenlere, öğrencilere soralım. Onlar emperyalistlerle işbirliği yapan, halka zulm eden, para ve mevki peşinde koşan komutanlardan nefret ediyor, ve hesap sorulmasını istiyor.

Yurdumuzun, vatanını seven, halkını seven, iki süper devlete karşı mücadele cesareti gösterecek komutanlara ihtiyacı var. Ancak böyle komutanlar halkın desteğini kazanır. ~~ve cen~~ değerli paye olan halk sevgisiyle mükafatlandırılır.

TİKKO'CULARIN ÜMRANİYE CİNAYETİYLE İLGİLİ YENİ İTİRAFI

- TİKKO'cular cinayetin kendiliğinden olduğunu söyleyerek Kontrgerillanın rolünü gizliyorlar

(AYDINLIK)

TİKKO'cu olduğu bilinen bazı kişiler, Boğaziçi Üniversite'sinde bir panoya Ümraniye olayları ile ilgili bir bildiri astılar. Bildiride 5 kişinin kendilerine bağlı "sempatizanlar" tarafından öldürüldüğünü itiraf ediyorlar. TİKKO'cuların bildirilerinden bazı bölümleri yayınlıyoruz:

"Arkadaşlar,

"Yaptığımız araştırma sonucu şunu öğrendik. Kahveye gelen 5 kişinin Ülkücü olduğu anlaşıldıktan sonra bunlar 8-10 kişilik bir grup tarafından dövülüyor. Silahları ellerinden alınıyor. Beşinde de tabancalar, ayrıca bıçak ve zincir çıkıyor. Daha sonra bu beş kişiyi döven gruptan altı kişi silah tehditi ile olay yerine götürüyorlar. Bu altı kişiden ikisi hiç bir siyasetin mensubu değildi. Üçü devrimci siyasetin geri sempatizanlarındandı. Biri ise, bir başka siyasettendi. Olay, edindiğimiz bilgilere göre bu şekildedir. Şimdi biz ekleyelim;

"1. Olay, bilinçli ve programlı bir eylem değil, kendiliğinden gelişen bir hareketin sonucudur...

"2. Bir siyasetin geri sempatizanlarının da bulunduğu bir eylem, bu eylemi o siyasete mal etmez."

TİKKO'cuların gazetemize de saldıran bildirisi, Ümraniye cinayetini mazur göstermeye çalışan ifadelerle doludur. Kamuoyunun bu cinayete gösterdiği tepki, TİKKO'cuları da geri çekilmek zorunda bırakmıştır. Bilindiği gibi bunlar, daha önce dağıttıkları bildirilerde cinayeti açıkca savunmuşlar, sadece işkence yapmadıklarını söylemişlerdi.

DSDF Genel Başkanı Taneri: "Faşistler ve emperyalistler gideceklerdir"

ANKARA (AA)

Demokratik Sol Dernekleri Federasyonu Genel Başkanı Erhan Taneri, bugün verdiği demeçte Türk halkının huzur ve demokrasi kavgası verirken, faşistlerin her türlü eylemlerini mahkum edeceğini, faşist ve emperyalistlerin Türkiye'ye bir daha gelmemek üzere gideceklerini söyledi.

Taneri, demecinde özetle şu görüşlere yer verdi:

"Amaç kumuoyunu işgal etmek, ses duyurmaktır. Katil yüzlerini gizlemenin yolu Ecevit hükümetinin MHP üzerine yönelttiği dikkati dağıtmak, iğrenç emellerine uygun çalışan gençleri zehirlemek için kitlesel eylemlerden geçirmektir. Anarşinin başının kuzu postuna bürünmesi gerçekleri saklayamayacaktır."

ikinci İnönü...

(Baştarafı 1. sayfada)

ve İnönü zaferlerinin büyük komutanı İsmet İnönü'yü minnetle anar, törene katılanlara en iyi dileklerimi sunarım."

Eskişehir'e bağlı İnönü İlçesinde oluşturulan kutlama komitesine bir mesaj gönderen Cumhuriyet Senatosu Başkanı Sırrı Atalay şöyle dedi:

"Ulusumuzun özgürlük tutkusunu, ülkemizin bölünmezliğini dünyaya duyuran ve tarihe adını altın harfler le yazdıran 2. İnönü zaferinin 57'inci yıldönününü coşku içinde kutluyoruz.

"Kurtuluş Savaşımızın parlak tablolarından 2. İnönü zaferinin yıldönümünde şehitlerimizi rahmetle anarken gazilerimize saygılar sunar, İsmet İnönü'nün aziz hatırasını ve İnönülü yurt taşları selâmlarım."

İGD'liler İzmir Halkevini bastı

İZMİR (AYDINLIK)

İzmir Halkevi dün saat 11.30'da başlarında Yavuz Yokaş adlı bir İlerici Gençlik Derneği (İGD) üyesi bulunan bir grup İGD'li tarafından basıldı. Halkevinin kapılarını kıran İGD'liler, binayı işgal ettiler.

Yılmaz Suvar yaptığı açıklamada, 1 ay kadar önce Yavuz Yokaş'ın yönetimi kendisine devretmesi için geldiğini, ancak Genel Merkezden böyle bir tebligat yapılmadığı için görevi devretmediğini belirtti. Bunun üzerine dün saat 11.30'da İGD'li olduğu belirtilen Yavuz Yokaş, 300 kadar İGD'li ile Halkevine gelerek kapıları kırdı ve binayı işgal etti.

★televizyon

TELEVİZYON BELGESEL FİLM YAPIMINA ÖNEM VERMELİDİR

U. Dündar'ın "Van Depremi" programından bir görüntü

TV için hazırlanan kısa belge filmleri, halkımızın yaşantısını, uğradığı sömürüyü, çektiği çileyi yansıtma yolunda önemli birer araçtırlar. Bugün Türkiye'deki belge filmciliğinin kalbi TV'de atmaktadır denilebilir. TV'de zaman zaman gösterilen kısa haber, röportaj filmleri dahi halkın somut meselelerini doğrudan ortaya koyan denemeler olarak büyük ilgi çekmektedir. 1974-75'deki Ecevit hükümeti sırasında ilk örneklerini izlediğimiz bu ilerici belgeseller, arkadan gelen MC iktidarları döneminde hemen hemen tükenmiş, durmuştu. Ocak 1978'den beri ise bu yönde yeni kıpırdanmaların başladığını görüyoruz.

Gürol Sözen'in 1975'lerde Urfa'daki Toprak Reformu uygulamaları üstüne hazırladığı belgesel film bunlara bir örnektir. Filmde topraksız köylünün bu "reform" konusundaki görüşleri sergileniyor, bu "reform"un bir aldatmacadan ibaret olduğu milyonlarca seyirciye iletiliyordu.

1978'in ilk aylarında Uğur Dündar'ın hazırladığı iki program da dikkatleri hemen üstüne çekti. İlk filmde Doğuda 1976 Van depremi sonunda açta açıkta kalan yoksul köylülerimizin görüşleri iletiliyor, MC hükümetinin yaptırdığı sözde barınakların depreme ve soğuğa dayanıksızlığı, bölge şartlarına hiç bir şekilde uymadığı ve halkın bu evlerde oturmaktansa, çadırlarda yaşamayı tercih ettikleri kitlelere açıklanıyordu. Yine Dündar'ın evlerimizde yakılan odunun hikayesini ele aldığı bir başka belgesel filmde, orman köylülerinin yoksulluğu, uğradıkları aracı (tüccar) ve tefeci sömürüsünün ağırlığı, köylülerin aldıkları borçlar üzerinden ilk yıl yüzde 30, ikinci yıl, kalan borç üzerinden yeni bir yüzde 30 faizi nasıl ödemek zorunda bırakıldıkları anlatılıyordu. Dündar'ın ömürücü tüccar olarak tipik olmayan bir küçük tüccarı tanıtması eleştirilebilirdi. Ancak filmin ezilen orman köylüsünün somut sorunlarının apaçık ortaya koyduğu da bir gerçekti.

Bugün ülkemizin içine düştüğü derin ekonomik iflas şartlarında, yoksul halkımızın bunlar gibi ele alınmayı bekleyen yüzlerce sorunu, derdi vardır. TV'deki program yapımcıları ve sinema yönetmenleri, toplumda halkın zararına ne varsa sergilemelidirler. TV'deki belge filmcilerinin bu alanda atacakları olumlu adımlar, Türkiye'de ilerde uzun film yapacak önemli, verimli bir sinema kuşağının yetişmesine de hizmet edecektir. Televizyon, halka daha iyi hizmet edebilmek için onun sorunlarını yansıtan belgesel filmler yapımına önem vermeli, ağırlık tanımalıdır.

Olumlu iki program

Aşık Veysel

21 Mart günü sunulan "Aşık Veysel'i Anma Programı" ünlü saz şairimizin beşinci ölüm yıldönümü için hazırlanmış olumlu bir programdı. Aşık Veysel, yalnızca şiirleri ve sazıyle değil, TV'nin ölümünden önce kendisiyle yaptığı röportaj filmleriyle de tanıtıldı. Bu belgeselin önemli bir yönü de Veysel'in şiirlerinde dile getirdiği Anadolu köylerindeki yoksul yaşantının ilginç görüntülerle sunulmasıydı.

Halkevleri

Kurulduğu 1932'den kapatıldığı 1951'e kadar halkın bilincilenmesinde, kültür düzeyini yükseltmesinde küçümsenemeyecek katkıları olan halkevleri, belgesel bir programla tanıtıldı. Bu belgesel, Demokrat Parti gibi insanların bilinclenmesinden, uyanmasından korkan iktidarların halkevleri gibi ilerici kurumlara düşmanlığını açıkça gözler önüne serdi. Programa katılan Uluğ İldemir, Mahmut Şakiroğlu, Vildan Aşir Savaşır, Rauf İnan Kadri Kaplan ve Ahmet Yıldız halkevlerinin çeşitli dönemleri ve işleyişleri hakkında yararlı bilgiler verdiler.

"Tefeciler"in, "Mutsuzlar"ın çağdaş edebiyatla ne ilgisi var?

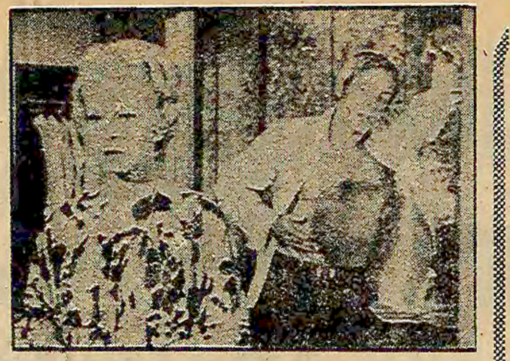

"Mutsuzlar"dan bir görüntü

Televizyonda pazartesi akşamları, uzun bir süreden beri "Çağdaş Edebiyat Dizisi" adı altında dizi filmler yayınlanıyor. Bu programda sunulan "Bir Zamanlar Kartaldı", "Tefeciler", "Mutsuzlar" gibi filmler, Amerikan büyük burjuvazisinin dünya görüşünü, yaşantısını ve duygularını televizyon seyircilerine benimsetmeyi amaçlıyor.

İkinci MC dönemi TRT'si bu filmleri "Çağdaş Edebiyat" eserlerinin uyarlamaları olarak sundu, bugün de aynı adla devam ediyor. Oysa Irvin Shaw, Arthur Hailey, Harold Robbins gibi yazarların çağdaş Amerikan edebiyatıyla ne ilgileri var? Bunlar, yüksek burjuva yaşantısını anlatan sıradan piyasa romancılarıdır. Eserleri, kolay yoldan geniş okuyucu kitlelerini etkilemeyi ve duygulandırmayı amaçlar. Bizdeki benzerleri Kerime Nadir, Esat Mahmut gibi yazarlardır. Aslında televizyondaki bu dizi filmler de bütün dünyada "Çağdaş Edebiyat" örnekleri olarak değil, "Best-seller" (En çok satan) kitapların uyarlamaları olarak sunulmaktadır.

"Tefeciler", "Mutsuzlar" gibi diziler, Milliyetçi Cephe TRT'sinin hâlâ süregiden "Çağdaş Edebiyat" anlaşını ortaya koyuyor. Çağdaş Amerikan edebiyatı, Hailey, Robbins gibi yazarlarla değil, Howard Fast'lar, William Faulkner'lar, John Dos Passos'larla temsil edilebilir, onlarla önem kazanabilir. Televizyonumuzun bu uyutucu, yoz roman uyarlamalarını bir yana bırakıp, edebi değer taşıyan, gerçekçi eserlerin uyarlamalarına önem vermesi dilenir.

İlgi çekici bir belgesel:

"DE GAULLE'ÜN ANILARI"

De Gaulle Churchill ile

Televizyon pazar akşamları "General De Gaulle'ün Anıları" adlı belgesel filmi yayınlıyor. De Gaulle'ün bizzat kaleme aldığı anılarına dayanan film, Fransız Televizyonu tarfından hazırlanmış.

De Gaulle, hiç kuşkusuz 20.yüzyıl Avrupasının en önemli devlet adamlarından biri. Günümüz Fransasının simgesi. Böyle bir şahsiyetin anılarının taşıdığı önem ortada.

"De Gaulle'ün Anıları", Almanların İkinci Dünya Savaşında Fransa'yı işgali ile başlıyor. Naziler Petain'in (Peten) çevresinde toplanan bir avuç vatan hainine kurdurdukları Vichy (Vişi) hükümeti ile Fransa'yı yönetmeye kalkıyorlar. Fakat Fransa halkı işgale boyun eğmiyor. Özgür Fransa için direniş, işgal altındaki topraklarda yeşeriyor. Fransa, anayurt savunmasına başlıyor. Direniş hareketinin iki temel gücü komünistler ve burjuva milliyetcileri. De Gaulle Fransız milliyetçilerinin temsilcisi.

De Gaulle, Fransa'nın işgali üzerine Afrika'ya geçiyor, o zamanki Fransa'nın sömürge topraklarındaki Fransız ordusu içinde direnişi örgütlemeye koyuluyor. Bunun yanı sıra Churchill (Çörçil) ve Roosevelt'in (Ruzvelt) desteğini kazanıyor. ABD ve İngiltere ile işbirliğine başlıyor. Faşizme karşı demokrasi cephesi içinde yerini alıyor. Ne var ki De Gaulle Fransız büyük burjuvazisinin temsilcisi. Bu sınıfın düşüncelerini, kaygılarını dile getiriyor. Sovyet halkının faşizme karşı savaşını saygı ile karşılıyor, ama sosyalizmin başarılarından korkuyor. Stalin'in Sovyetlerine kuşku ile bakıyor.

Öte yandan De Gaulle Churchill'den de çekiniyor. Churchill'in İngiltere'nin ulusal çıkarları için Fransa'nın çıkarlarını gözardı edebileceğini biliyor. Buna rağmen De Gaulle-Churchill dostluğu savaş boyunca devam ediyor.

Fransa'da direnişin kıvılcımını ilk çakanlar, komünistler, Fransız devrimcileri. Nazilere karşı yeraltında muazzam bir direniş örgütlüyorlar, direnişin en ön saflarında kahramanca savaşıyorlar. Milliyetçilerle komünistler işgalci düşmana karşı ittifak yapıyorlar.

Fakat "De Gaulle'ün Anıları" adlı belgeselde, komünistlerin direnişte oynadığı rolden hemen hiç sözedilmiyor. Fransız halkının mücadelesi De Gaulle'e maledilmeye çalışılıyor.

Filmde uzun uzadıya Fransız burjuvazisinin iç meseleleri hikaye ediliyor.

"De Gaulle'ün Anıları" adlı belgesel film, De Gaulle'ün kişiliğinde Nazi işgaline karşı direnen Fransız burjuvazisinin tutumunu yansıtıyor.

Dar bakış açısına rağmen film anayurt savunmasını, Nazi işgaline karşı mücadeleyi ekrana getirdiği için önem taşıyor.

İzlenmesi gereken bir belgesel.

TV'de gelecek hafta

3 NİSAN PAZARTESİ

19.00 EVRENDE İKİ KONU: Bu programda Sunullah Arısoy, çocukların gönderdiği anı, şiir ve öykülerden örnekler vererek Türkçeyi doğru kullanma konusunda uyarılarda bulunacak. İranlı yazar Samed Behrengi'nin "Küçük Karabalık" adlı kitabından bir bölüm tanıtılacak. 20.45: ENERJİ BUNALIMI: Dizi programın son bölümünde otomobil, otobüs ve kamyon gibi araçlarda yakıt tasarrufu ve sanayide enerji tasarrufu üzerinde durulacak. 21.10: MUTSUZLAR: Dizinin 7. bölümü yayınlanacak. 22.20: TRAFİK VE ULAŞIM: Yeni Trafik Kanunu ve Karayolları Taşıma Kanunu tasarılarının özellikleri ve getireceği yenilikler konu edinilecek.

4 NİSAN SALI

19.25: KÖTÜ BESLENME: Türkiye'de beslenme sorunları üzerine bir belgesel program. Ülkemizde 6000 aileyi kapsayan bir araştırmanın sonuçları da anlatılacak. 20.45: BEŞ DAKİKA: Bu programda sürekli alkol kullanan bir babanın çocuğu üzerindeki etkilerini işleyen bir skeç sunulacak. 20.50- AYDA BİR: Programın geçen ay ölen ozan Ceyhun Atuf Kansu'ya ayrılan bölümünde, Cahit Külebi, Talip Apaydın, Adnan Binyazar, Mustafa Ş.Onaran gibi yazarlar, sanatçının kişiliğini ve sanatını anlatacaklar. Programda Muş ve çevresinde sağlık ocakları ve sağlık hizmetlerinin bugünkü durumu da işlenecek. 21.35-TV'DE YERLİ SİNEMA (YALANCI YARİM): 1973 yapımı bu yerli film, Türkiye'de "Sınıf" gerçeğini kabul etmeyen bir sinemacının, Ertem Eğilmez'in yoksul kız-zengin erkek temasını ele alan ve "mutlu son"la biten bir yapıtı.

5 NİSAN ÇARŞAMBA

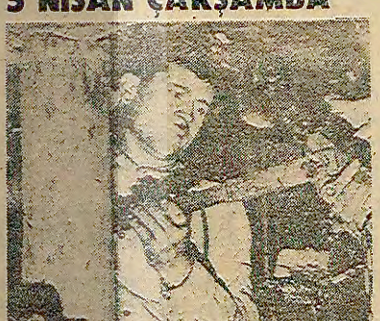

Zonguldak maden işçisi

19.00-HAYVANLARI TANIYALIM: Kedi ve yaşantısı anlatılacak.

20.45-BEŞ DAKİKA: Bu programda "Hamilelikte Dikkat Edilecek Özellikler" anlatılmaya devam ediliyor. 20.50- İŞÇİ SAĞLIĞI: Bugünkü programda KÖMÜR İŞÇİLERİ'nin yaşama ve çalışma şartları, Zonguldak Maden Ocaklarındaki ölümlü iş kazaları üstünde durulacak. TV'deki en önemli programlardan biri. 22.05- NAKLEN MAÇ YAYINI: Dünya Kupası hazırlık maçlarından Hamburg'da oynanacak B.Almanya-Brezilya karşılaşması naklen sunulacak.

6 NİSAN PERŞEMBE

19.00- OYNAMAK İSTİYORUM: Çeşitli çocuk oyunları tanıtılacak. 20.45- BEŞ DAKİKA: Kadın sorunlarını ele alan bir program yayınlanacak. 20.50-ZENGİN VE YOKSUL: Dizi filmin 21. bölümü yayınlanacak. 22.00-HABER PROGRAM: Güncel konulardan biri tartışılacak.

7 NİSAN CUMA

19.25-DAĞARCIK: Köy sorunlarına yönelik bu programda buğday zararlılarına karşı mücadele yöntemleri anlatılacak. Köylülerle yapılan görüşmeler yansıtılacak. 20.50-İLAÇ: Bu programda Türkiye'de ilaç sorunu çeşitli yönleriyle ele alınacak, ilaç fiyatları ve ilaç yokluğu üstünde durulacak. 21.35-A'DAN Z'YE: Genel kültür konularını kapsayan bir bilgi yarışması programı. 22.20-HANEDANLARIN ÇÖKÜŞÜ: Dizi filmin "Namuslu Borsacı" adlı bölümü yayınlanacak.

8 NİSAN CUMARTESİ

18.00-LASSİE: Dizinin "Küçük Kız" adlı serüveni yayınlanacak. 20.45-BEŞ DAKİKA: Sunulacak skeçte, "Demokrasinin kişiye her türlü özgürlüğü verdiğine" inanan iki kafadarın balkonlarında içki sefası yapıp komşularını rahatsız etmeleri eleştirilecek. 21.50-TV'DE SİNEMA (BATI CEPHESİNDE YENİ BİR ŞEY YOK): Yönetmenliğini Lewis Milestone'ın yaptığı 1930 yapımı bir Amerikan filmi. Erich Maria Remarque'ın romanından uyarlanan filmde, I.Dünya Savaşında Alman askerlerinin Fransa cephesindeki gerilemeleri anlatılıyor. Faşistler bu filmin gösterilmesini yasaklamışlardı.

9 NİSAN PAZAR

13.00-TELE PAZAR 78: Çeşitli müzik programları, bir futbol maçının naklen yayını ve "Kung Fu"nun "Üçüncü Adam" adlı bölümü yayınlanacak. 20.45-MİNİK KONSER: Viyolonist Suna Kan ve Piyanist Gülay Uğurata, Adnan Saygun'un "Sepetçioğlu" eserini seslendirecekler. 20.50-MİMAR SİNAN: Mimar Sinan tanıtılıyor ve yapıtlarından örnekler veriliyor. 21.20-DE GAULLE'UN SAVAŞ ANILARI: Bu bölümde Roosevelt-De Gaulle görüşmesi ve Paris'in Alman işgalinden kurtarılışı yer alıyor. 21.50-SPOR: Haftanın spor olayları yansıtılıyor.

İSTANBUL'UN SPOR TESİSLERİ

SEDAT ARZUOĞULLARI
Spor yazarı

Tesis yapmak isteyenler arsa bulamıyor

- **Taçspor Kulübü Asbaşkanı Faruk İbrahimiye, "Beden Terbiyesi kendisi tesis yapmadığı gibi bize de tesis yapabileceğimiz bir yer göstermiyor." dedi.**

Küçümsenmeyecek yatırımlara rağmen sistemsiz ve programsız yapılan tesisler nedeni ile İstanbullular çile doldururlarken, bu konuda kendilerinden çok şey beklenmesine rağmen pek bir şey yapmayan büyük kulüplerin yanısıra bazı iyi niyetli kulüplere de rastlamak mümkün. Bunlardan bazıları kendi imkanları ile hem kendi kulüplerine ve hem de dolayısı ile İstanbul'a birşeyler kazandırabilmenin çabası içinde görünürlerken, bazıları da birtakım sorunları halledildiği takdirde İstanbul'a tesis yönünden faydalı girişimlerde bulunabileceklerini belirtiyorlar. Nitekim konu ile ilgili olarak kendisi ile görüştüğümüz Taçspor Kulübü Asbaşkanı Faruk İbrahimiye, Türk Sporunun kalkınması için tesis sorunun giderilmesi gerektiğine dikkati çekerek şöyle konuştu; "Her türlü maddi imkana sahip olmamıza rağmen amatör sporlarda hamle yapmak için ihtiyacını günden güne daha fazla hissettiğimiz spor tesislerimizi inşa edecek yer bulamıyoruz. Biz Taçspor Kulübü olarak bu konuda atılım yapmak amacındayız. Ancak, Beden Terbiyesi bize tesis yapacak yer göstermiyor. Bu ihtiyacı karşılamak için Beden Terbiyesi ya hızla tesis yapımına başlamalı ya da bu görevi üzerine alan kulüplere imkan sağlamalıdır. Ama üzülerek görüyoruz ki Beden Terbiyesi kendisi tesis yapmadığı gibi bize de tesis yapabileceğimiz bir yer göstermemektedir."

Öte yandan tesis konusunda kulüp olarak kendilerine düşen görevi yerine getireceklerini belirten Efes Pilsen Kulübü Müdürü Berna Sirman da, tasarladıkları tesisleri en kısa zamanda gerçekleştirerek tabana dönük çalışmalara hız vereceklerini ifade etti. Sirman daha sonra sözlerine devamla şunları söyledi:

"Büyük bir yatırımla fabrikamızın yanına inşa edeceğimiz spor tesislerimiz modern ve günün şartlarına en uygun şekilde olacaktır. Bugün yeterli bir spor salonuna dahi sahip olmadığımız için tabana yönelik çalışmalarımızı gerçekleştiremiyoruz. Ancak yarın dev tesislerimize kavuşunca gençlere yönelecek ve geleceğin sporcularını yetiştirmeğe başlayacağız. Ayrıca tesislerimiz fabrikamızın yanında olacağı için fabrikamızda çalışan işçiler de spor yapma imkanına kavuşacaklar."

Bunlar ve bunlar gibi düşünen kulüpler, spor tesislerinin geleceği için ümit verici. Ancak yine insanın aklına "acaba" sorusu geliyor. Acaba gerçekleşecek mi? Çünkü başlanıp da yarım kalan birçok tesis gördükten sonra insanın inanası gelmiyor. Bunlardan bir tanesi de Fenerbahçe Kapalı Spor Salonu. Fenerbahçe Kulübünün Kurbağalıdere'deki açık hava basketbol sahasının kapatılması ile gerçekleştirilmek istenen spor salonu, Belediyenin deniz kenarındaki bu alanda salonun bir kümbet gibi yükselmesine izin vermemesi nedeni ile yarıda kaldı. Zaten spor salonu konusunda yapıcı olmayan Fenerbahçe Kulübü de, bu engellemeden sonra girişimlerinden tamamen vazgeçti.

Spor salonu konusunda fazla yapıcı olmayan Fenerbahçe Kulübü, kapalı salon inşaatı Belediye tarafından engellenince bu girişimden tamamen vazgeçti. Fotoğrafta yarım kalan Fenerbahçe Kapalı Salonu görülüyor.

Sorun haline gelen tesis yapımı konusunda Beden Terbiyesi ise daha başka düşünüyor. Kendileri ile görüştüğümüz İstanbul Beden Terbiyesi Bölge Müdürlüğü yetkilileri, konunun Bölge Müdürlüğünün sınırlarını aştığını ifade ettiler. Beden Tebriyesinin elinde arsa bulunmadığını açıklayan yetkililer, İstanbul ili sınırları içindeki boş arsaların Belediyeye veya özel idareye ait olduğunu belirterek; "Biz bu boş arsaların sahibi olan Belediye veya özel idarelerden doğrudan doğruya arsaları değil, sadece kullanma haklarını istiyoruz. O takdirde ilimiz için gerekli olan tesisleri gerçekleştirebiliriz." şeklinde konuştular. Ayrıca kulüplerin tesis yapabilmeleri için kendilerine yer gösterilmesi yolundaki önerilerini kabul edemeyeceklerini söyleyen yetkililer, konu ile ilgili olarak sözlerini şöyle tamamladılar; "Elinde kendine ait arsası bulunmayan Beden Terbiyesi, kulüplere nasıl yer gösterebilir? Hem zaten bu güne kadar biz yer göstermişiz, onlar lokallerini kurup bizim arasamıza sahip çıkmışlar. Artık buna bir son vermenin zamanı gelmiştir."

Tacspor Kulübü Asbaşkanı İbrahimiye, Bölge Müdürlüğünün tesis yapmaları için kendilerine yer göstermesini istiyor.

YARIN

BEDEN TERBİYESİ, MİLLİ EĞİTİM MÜDÜRLÜĞÜ VE ORDU İLE İŞBİRLİĞİNE GİRİŞİYOR.

7'den SPOR 70'e

Trabzon liderlik yarışını bırakmıyor

Trabzonspor 2 - Beşiktaş 0

İSTANBUL

Dün İstanbul İnönü Stadında oynanan Türkiye 1. ligi karşılaşmasında Trabzonspor Beşiktaş'ı 2-0 yendi.

Trabzon skora yakışır bir oyun sergilemedi ve Beşiktaş defans oyuncularının hatalarından yararlanarak sonuca gitti.

İlk devre karşılıklı akınlarla 0-0 bitti.

58 dakikada Ahmet Mustafa'yı geçti, kaleden çıkan Beşiktaş kalecisi Rasim'in solundan topu plaseledi. Bu golle Trabzon 1-0 öne geçti.

Karşılaşmanın bu sonuçla biteceği sanılırken 84. dakikada Ali Çoban'ın durup dururken Rasim'e verdiği geri pası yakalayan Trabzon'lu Orhan fırsatı kaçırmadı ve takımını 2-0 öne geçiren gölü kaydetti. Maç da bu sonuçla 2-0 Trabzon'un lehine kapandı.

Göztepe puan kaybetti

İnönü Stadında oynanan II. lig karşılaşmasında ise Beyaz Grup lideri Göztepe, Ankara Demirspor ile 0-0 berabere kalarak, bir puan daha kaybetti. Bu sonuçla Göztepe'nin liderliği tehlikeye girdi.

Günün programı

FUTBOL
I. LİG
Fenerbahçe-Adanaspor
Ankaragücü-Galatasaray
Adana Demirspor-Zonguldakspor
Bursaspor-Eskişehirspor
Diyarbakırspor-Boluspor
Mersin İdmanyurdu-Altay
Samsunspor-Orduspor

2. LİG
Altınordu-Şekerspor
Beykoz-İskenderunspor
Aydınspor-Vefa
Elazığspor-Rizespor
Konya İdmanyurdu-Tirespor
Sivasspor-Sakaryaspor
Tekirdağspor-İspartaspor
Balıkesirspor-Urfaspor
Karabükspor-Sarıyer
Eskişehir Demirspor-Giresunspor
Kayserispor-Düzcespor
Kırıkkalespor-Gençlerbirliği
Kocaelispor-Denizlispor
Manisaspor-Bandırmaspor
3. LİG
Karagümrük-Tokatspor
Hacettepe-Karşıyaka
Ödemişspor-Erzurumspor
Hatayspor-Tarsus İdmanyurdu

Genç Milliler rahat kazandı

TÜRKİYE 3 BULGARİSTAN 0

İZMİR

Dün İzmir'de oynanan Avrupa Gençler Grup Futbol Şampiyonasında Bulgaristan Genç Milli Takımı ile karşılaşan Genç Milli Takımımız maçı 3-0 kazandı.

15 bine yakın seyirci kitlesinin izlediği maça takımlar şu kadrolarla başladı.

Türkiye Genç Milli Takımı. Aslan, Mehmet, Tuğrul, Muzaffer, İsa, Selahattin, Selçuk, Bülent, İlyas, Ömer, Nejat.

Bulgaristan Genç Milli Takımı. Dagalov, Radomirov, Vassilev, Muzdanov, Balevsky, Mularov, Manolov, Argirov, Angelov, Tolstoy, Lidensky.

Maça hızlı başlayan Bulgarların akınlarını durdurmayı başaran Genç Milliler 12. dakikada İlyas'ın ayağından 1-0 öne geçtiler. Golden sonra insiyatifi ele geçiren Genç Milliler akın üzerine akın tazeledi. 21 dakikada Nejat'ın ortasını yakalayan Selçuk yakın mesafeden ikinci golü kaydetti. İlk devre 2-0 Türkiye Genç Takımının lehine sona erdi.

Bulgar Genç Takımı ikinci yarıda bütün hatları ile yüklenerek gol aradı. Buna rağmen 59. dakikada rakibinin ayağından seken topu yakalayan İlyas, pozisyonu değerlendirerek Türkiye'yi 3-0 öne geçiren golü kaydetti. Bulgar takımı bu gole ofsayt olduğu gerekçesiyle itiraz ettiyse de, hakem kararını değiştirmedi. Romen hakem maçın sonuna doğru birbirleriyle tekmeleşen İlyas ve Modolov'u oyundan attı. Maç da Türk Milli Takımının 3-0 galibiyetiyle sonuçlandı.

Denizli'de yapılan Orta Dereceli Okullararası Serbest Güreş Birincilikleri sonuçlandı

DENİZLİ (AYDINLIK)

28-31 Mart tarihleri arasında Denizli'de yapılan Orta Dereceli Okullararası Serbest Güreş Birincilikleri sonuçlandı.

Bolu, İsparta, Burdur, Çorum, Zonguldak, İstanbul, Tokat, Kırklareli, İzmir, Denizli bölgelerinin katıldığı müsabakalarda kilolarında şu güreşçiler birinci oldu.

45 Kilo: Yakup Keleş (Çorum)
48 Kilo: Mustafa Kazak (Çorum)
51 Kilo: İsmail Aras (Çorum)
55 Kilo: Ali Şahin (Denizli)
63 Kilo: Emin Kaya (Burdur)
68 Kilo: Mustafa Karakurt (Denizli)
73 Kilo: Fatih Torun (Denizli)
78 Kilo: Aydın Atabun (Kırklareli)

Aydınspor Genç Takımı şampiyon oldu

AYDIN (AYDINLIK)

Aydınspor Genç Takımı, İzmir'de yapılan Beşinci Grup Şampiyonluğunda Birinciliği elde ederek Nisan ayı sonunda Ankara'da yapılacak olan Gençler Türkiye Şampiyonasına katılacaktır.

Aydınspor Genç Takımı Grubunda yaptığı on maçın yedisini kazandı. İkisinde berabere kaldı. birinde ise yenildi. Aydınspor Genç Takımının şampiyon olduğu grupta ikinciliği Denizli Üçüncülüğü ise Burdur aldı.

Ağrı'nın kurtuluş yıldönümünde maraton düzenlenecek

Atletizm Federasyonu Ağrı'nın kurtuluşunun 60. yıldönümü olan 15 Nisan tarihinde 30 kilometrelik bir maraton yarışı düzenlendi.

Atletizm Federasyonunun yaptığı açıklamaya göre düzenlenen yarış 19 Mayıs Maratonunda hazırlık niteliğinde olacağı için yarışa tüm atletler katılabilecek.

Ağrı Kurtuluş Maratonuna Atletizm Federasyonu tarafından Veli Ballı, İsmail Karagöz, Murat Taşçıoğlu, Vedat Altınöz, Ahmet Ünal, Mehmet Terzi, Ahmet Fitoş, Ercan Güleç, Veli Bayram, Hüseyin Kaya, Halil Ekici, Ali Çetinkaya gibi tanınmış maratoncular çağrıldı.

OKUYUCU MEKTUBU

Sporumuzun sorunları

SELİM YILMAZ
Bahçelievler - İstanbul

Spor kavramı bizde tam anlamıyla anlaşılmamıştır. Bu kavramın içeriği ortaya çıkarılmadan, yüzeysel bir yaklaşım ile spor yapıyoruz kanısı yerleştirilmek istenilmiştir akıllara.

Spor her şeyden önce kişinin gereksinimidir. Sayılamayacak kadar yararları vardır. En azından sağlıklı olabilmek açısından önemi büyüktür. Öyleyse tüm Ulusun spor yapması için olanaklar tanınmalıdır.

Nedir bir sporcunun gereksinmeleri? Genel olarak düşünürsek, çalışacağı, yıkanacağı bir yer, malzeme ve çalıştırıcı. Çok basit görünen bu istekler aslında bir Ulusun da temel yatırımlarıdır.

Kitle sporuna önem veren ülkelerin aldığı başarılar gözönünde. Bizde ise kitle sporundan çok öte bireysel spora önem verilmiştir. Amaç nedir? Halkın spor yapmasını sağlamak mı, yoksa belli kesime olanak sağlayıp halkın duygularını ve cebini sömürmek mi? Bu konu açıklığa kavuştuğu an sporumuzda yeni bir yön kazanacaktır.

En azından şimdiden yarını düşünerek gereken önlemleri almalıyız. Bu konuda Gençlik ve Spor Bakanlığı, BTGM ve Belediyeler ortak bir program saptamalıdırlar. Şu güne kadar ise yaptığımız reklam yolları ile büyük(!) diye yutturduğumuz sporcuları halkın önüne çıkarıp spor yapıyoruz diye kendimizi aldatmışız. (Ama, artık halk gerçeği görüyor...)

Spor örgütü her türlü çirkin olaylara sahne olmuştur. Ve olmaktadır. Ve hâlâ profesyonellik, amatörlük kesin bir çizgiye ayrılmamıştır. Amatör görünüp de profesyonelce kazanan, oynayan sporcular ve kulüpler vardır. Görüldüğü gibi sorunlar her geçen gün birikmekte ve çözüm beklemektedir.

Sporumuzun bugünkü çözüm bekleyen sorunları bir çırpıda düzeltilemez. Yeni gerçekçi bir spor politikasına ve yönetmenliğine gereksinme vardır. Artık, sporumuzun yerini belirlemek ve kitle sporunu yaygınlaştırmak için önlem almak zorunludur.

ELAZIĞ KIZ ÖĞRETMEN LİSESİ

(Bastarafı 1. sayfada)

toplantı düzenledi. Toplantıya öğrenci velileri, yüksek ve orta dereceli okulların yöneticileri, siyasi parti ve öğrenci dernekleri temsilcileri çağrıldı.

MALATYA'DA

Akçadağ İlçesinin Bahri köyü ilkokulu öğretmeni Hacı Hasan Yıldız, iki kişinin bıçaklı saldırısına uğrayarak çeşitli yerlerinden yaralandı.

Önceki gün akşam saatlerinde evine dönen öğretmen Hacı Hasan Yıldız, köy meydanında Nuri ve Kasım Parlak adlı iki kardeşin bıçaklı saldırısına uğradı. Olayda yaralanan öğretmen tedavi altına alındı. Olaydan sonra sanıklar kaçtılar.

Yeşiltepe kasabasında da Kemal Akgün adlı DDY memurunun Gazi Mahallesindeki evine patlayıcı madde atıldı.

Malatya Ticaret Lisesinde önceki gün bir grup komando derselere girmeyerek müdür Nazmi Canpolat aleyhinde gösteri yaptılar. Koridorları tutarak öğrencileri derslere sokmamaya çalışan komandolar yüzünden derslere bir gün ara verildi.

SİVAS'TA

TÖB-DER ŞUBESİ VE YURTSEVERLER DERNEĞİ KAPATILDI

29.3.1978 Çarşamba günü polis tarafından yasalara aykırı bir şekilde aranan Sivas TÖB—DER Şubesi ve Sivas Yurtseverler Derneği, hiç bir şey bulunamamasına rağmen süresiz olarak kapatıldı. Sivas'taki çeşitli kuruluşlar kapatma sebebini, MC yanlılarının giderayak son çırpınışları olarak açıkladılar.

GAZİANTEP'TE

BİR İŞÇİ VE BİR ÖĞRENCİ AĞIR YARALANDI

Gaziantep Eğitim Enstitüsü öğrencisi Nuri Yılmaz önceki gece Şehitler Caddesindeki evine giderken kurşun yağmuruna tutularak ağır yaralandı.

Öte yandan Düztepe semtindeki, Musa Keskinkılıç'a ait bir yurttaşın kahvehanesi tabancayla tarandı. Olay sırasında kahvede bulunan Nüveyran Keklik adlı işçi ağır yaralandı. Her iki yaralı da Gaziantep Devlet Hastanesinde tedavi altına alındı.

MARAŞ'TA

Kayabaşı semtindeki Metin Eren adlı kişinin çalıştırdığı "Enstitü Taksi Yazıhanesi"ne önceki gece 23.00 sularında patlayıcı madde atıldı. Yazıhanede hasar meydana geldi. Öte yandan Mersin'de de Maryo Diap adlı bir iş adamının otomobiline dinamit atıldı. Nusretiye Mahallesi muhtarının evi önündeki otomobil kullanılamaz hale geldi.

İSTANBUL'DA

OTOMOBİL HIRSIZLARI POLİSİ YARALADILAR

Önceki gece, Fındıkzade Millet caddesindeki bir otomobili çalmak isteyen dört otomobil hırsızı, kendilerine mani olmak isteyen Şehremeni karakolunda görevli Esat Kalender adlı polis memurunu yaralayarak kaçtılar.

Üsküdar da yolda yürüyen bir öğrencinin üstüne ateş açıldı. Saldırı sonucu iki kişi yaralanarak Haydarpaşa Hastanesine gönderildi. Yaralılardan Cumhuriyet Lisesi öğrencisi Ömer Erbil'in durumunun ciddi olduğu bildiriliyor.

DİYARBAKIR'DA

PATLAMALAR

Önceki geceyarısı İnönü Caddesinde iki ayrı işyerinde beşer dakika ara ile patlayıcı madde atıldı. İnönü Caddesinde işadamı Mehmet Onur'a ait otomobil ile Lassa Lastikleri başbayisinde meydana gelen patlamalar sırasında toplum zabıta amiri Mehmet İmamoğlu yaralandı.

ADLİYEYE GİDERKEN YAYLIM ATEŞİNE TUTULDULAR

Diyarbakır'da bir yakınlarının duruşmasını izlemeye giden Mustafa Sarı ile akrabası Şeyhmuz Ölmez, yaylım ateşine tutularak ağır şekilde yaralandılar.

Mustafa Sarı ve akrabasının kan davası nedeni ile araları açık bulunan akrabaları tarafından yaylım ateşine tutulabilecekleri bildirildi.

ANKARA'DA

BİR KASAP DÜKKANI BOMBALANDI

Aktepe 3. Cadde üzerindeki CHP eski muhtar adayı Muhtafa Şahin'in kasap dükkanı bombalandı. Önceki gün akşam saat 20.30 sularında dükkanın camını kırıp içeri giren faşistler içeri bomba yerleştirdiler. Patlama çevrede büyük hasar meydana getirdi. Kasap dükkanını bombalayan Mustafa ve Vehbi adlı komandolar yakalandı.

ARANAN YEDİ ÜLKÜ OCAKLI YAKALANDI

Yapılan bir ihbarı değerlendiren Emniyet İkinci Şube ekipleri, Etlik'teki bir eve yaptıkları baskınla haklarında tutuklama kararı olan yedi Ülkü Ocaklı'yı yakaladılar.

Etlik Aşağı Eğlence Altınoluk Sokaktaki 3/2 numaralı eve yapılan baskın sırasında Etlik Ülkü Ocakları Şubesi eski başkanlarından ve askerlikten firari Nihat Sanlı, Etlik Ülkü Ocakları üyesi ve İncirli Lisesinde adam vurmaktan sanık, hakkında gıyabi tutuklama kararı olan Erol Türkmen, dinamit bulundurmaktan sanık ve hakkında gıyabi tutuklama kararı olan Selim Türkmen ile haklarında çeşitli suçlardan gıyabi tutuklama kararı olan İsmail Bilgin, Semih Coşkun, ve Mehmet Ali Özer adlı komandolar yakalandı.

Yakalanan komandolardan asker firarisi olan Nihat Sanlı Merkez Komutanlığına, diğerleri ise mahkemeye verildiler.

Ülkücülerin evlerinde yapılan aramalarda boş kovan ve mermi çekirdeği bulunduğu ve evde silah taliminin yapıldığının anlaşıldığı bildirildi.

OTOMOBİLDEN ATEŞ AÇILDI

Ankara'da Etlik Yalçınkaya Ortaokulu civarında bulunan bir gruba 06 PZ 855 plakalı bir otomobilden ateş açıldı. Ateş sonucu Mustafa Kemal Lisesi gece bölümü öğrencisi Mehmet Dölek ile İsmail Yüksel ve Ahmet Üçkuşoğlu adlı kişiler yaralandı.

Gene Etlik Aşağı Ayvalı 11. durak civarındaki Ülkü Ocakları lokali önünde duran Durmuş Güngör ile Kamil Çolak'a ateş açıldı. Ağır yaralanan iki genç hastaneye kaldırıldı.

KIRIKKALE'DE KOMADO SALDIRISI YOĞUNLAŞTI

Türkeş'in mitinginden önce Kırıkkale de Komando saldırıları yoğunlaştı. Komandolar Balıkçık köyünden bir kişiyi tabancayla yaraladılar, bir öğretmenin evini kurşunladılar.

Önceki gün ise liseden çıkan öğrencilerin üzerine tabancayla ateş ettiler. Daha sonraki bir saldırılarında bir öğrenciyi yaraladılar. Hulisi adlı komando yakalanarak gözaltına alındı. Bu olaylar üzerine Ülkü Ocakları Kırıkkale Şubesi bir hafta süreyle kapatıldı.

Kırıkkaledeki komando saldırılarının başını Bahattin Kayalak adlı bir terzi ile Avukat Osman Uyan'ın çektiği bildirildi. Bu şahıslar daha önce Temel Akkaya adlı bir kişiyi yaralamaktan yargılanmışlardı.

KAYSERİ'DE

ARKADAŞLARININ ÖLÜMÜNÜ PROTESTO EDEN 7 ÖĞRENCİ TUTUKLANDI

Kayseri'de Yasin Yaras adlı öğrencinin ateş açılarak yaralanmasını protesto için derslere girmeyen Endüstri Meslek Lisesi öğrencilerinden 7 tanesi "Boykot eyleminin yasadışı olduğu ve eğitim özgürlüğüne gölge düşürdüğü" gerekçesiyle tutuklandılar.

TELEVİZYON

13.00 TELE PAZAR 78

Canan Oğuz'un sunduğu programda Türk Halk Müziği, Hafif Müziği ve Sanat Müziği sanatçılarının yanısıra, konuk sanatçılar ve Tele-Spor programı yer alıyor. Dizi film KUNG FU'nun da "GÜÇSÜZLER" adlı bölümü yayınlanıyor. Bu bölümde Caine'in yanlarında çalıştığı, hayvancılıkla geçinen yoksul birkaç ailenin, sürülerinde beliren ama bulaşıcı olmayan hastalık nedeniyle yörenin büyük çiftlik sahipleri ile anlaşmazlığa düşmeleri anlatılıyor.

20.00 HABERLER

20.50 CHARLIE'NİN MELEKLERİ

Dizi filmin "Melekler ve Aşk" adlı bölümü yayınlanacak. Bu bölümde Sabrina, görevli olarak gittiği bir sağlık ve eğlence merkezinde, konuk olarak bulunan O'Neill'e aşık olacak.

21.35 DE GAULLE'ÜN SAVAŞ ANILARI

Belgesel dizinin bugünkü yedinci bölümünde İtalya Savaşı, Müttefik ordularının Roma'ya girişi, anlatılıyor.

21.55 OSCAR'IN 50 YILI

Nisan ayı başında 50.si verilecek olan Amerikan sinema ödülü Oscar'ın tarihçesi anlatılıyor. Geçmişte ödül almış filmlerden bölümler sunuluyor. Sunan: Fatih Orbay. Yapım-yönetim: Göker Müftüoğlu.

22.20 SPOR

23.00 GÜNE BAKIŞ

RADYO

TRT 1

05.00 Türküler, Şarkılar, Oyun Havaları
06.00 Günaydın
07.02 Köye Haberler
07.30 HABERLER
07.40 Bölgesel Yayın
09.02 Tatil Sabahı
12.02 Radyo Tiyatrosu
13.00 HABERLER
13.20 Oyun Havaları (Türk Halk Müziği)
13.30 Bölgesel Yayın
15.01 Türkçe Hafif Müzik
15.45 Türküler
16.00 Spor Magazin
17.02 Bölgesel Yayın
19.00 HABERLER
19.30 Bölgesel Yayın
20.15 Ocakbaşı
20.35 Barok Müzik
21.02 Dinleyici İstekleri
21.30 Spor Dergisi
22.02 Türk Yorumcuları, Türk Bestecileri (Klasik Batı Müziği)
22.30 Bilin Çalalım (Hafif Batı Müziği)
23.00 HABERLER
23.10 Türküler Geçidi
23.30 Bizden Sesler-Bizden Besteler
00.02 Gece Konseri (Klasik Batı Müziği)
01.00 Gece Yarısı

TRT 2

08.00 Gün Başlıyor
09.00 Türküler Geçidi
09.30 Tatil ve Müzik
10.00 Çocuğun Dünyası
11.00 Erkekler Topluluğu
11.30 Radyo Sözlüğü
11.50 Hafif Müzik
12.15 Klasik Koro (Yöneten: M.Yıldırım)
13.30 Aşıklık Geleneği
13.45 Şarkılar (Gülseren Güvenli)
14.00 Türkçe Hafif Müzik
14.30 Türküler (Ali Gürlü)
14.45 Küçük Koro
15.15 Türküler (Bedia Akartürk)
15.30 Film Müzikallerinden
16.00 Şarkılar, Saz Soloları (Güler Göksel)
16.30 CSO Konserlerinden
17.30 Türküler (Durmuş Yazıcıoğlu)
17.45 Şarkılar
18.15 Türk Hafif Müziği
18.45 Türküler (S.Yılmaz Bircan)
19.30 Haftanın Olayı
20.00 Ses ve Saz Dünyamızdan
20.30 Açık Oturum
21.30 Türküler Geçidi
22.02 Yay-Kur Saati
23.00 Solistlerden Seçmeler
23.35 Caz Dünyasından

TRT 3

07.02 Salon Orkestraları
08.00 Sabah İçin (Offenbach, Glazunov, Mozart)
09.00 Barok Müzik (Haendel)
10.00 Türküler Geçidi
10.20 Türk Bestecileri (Sun)
10.35 Saz Eserleri
11.00 Müzik Magazin
12.00 Bir Solistten Türküler (Can Etili)
12.15 Müzik Panoraması
13.30 Keman Edebiyatından Örnekler
14.00 Konser Saati (Çaykovski, Dvorak, Honneger)
15.30 Solistlerden Seçme Eserler
16.00 Bizden Besteler (Usmanbaş, Erdinç)
16.30 Türküler, Oyun Havaları
17.00 Pazar Konseri (Paganini, Dvorak)
18.00 Plak Dolabından
19.00 Senfonik Müzik (Stravinsky, Hindemith)
20.00 Türk Halk Müziği
20.30 Fasıl
21.00 Büyük Eserler (Dvorak)
22.00 Çağdaş Türk Sanat Müziği (Akses)
22.30 Caz Ustaları
23.00 Opera Dünyasından
24.00 Samanyolu

Rusya ABD'nin ...

(Baştarafı 1. sayfada)

tisadi teşebbüslerine, gerekse özel sektöre istediği şartlarda kredi olarak yatırabilecek. Daha önce bu anlaşmanın ön hazırlıklarını yapan Rusya, Konya ve Kayseri ticaret odalarına kredili tesis fabrika ve malzeme satmak üzere girişimlerde bulunmaktaydı. Şimdi anlaşmanın imzalanmasıyla birlikte Türkiye toprakları üzerinde birçok bölgede karşımıza Sovyet kredi teklifleri çıkacak. Çünkü Sovyet sermaye ihracı artık yabancı sermayeyi teşvik kanunundan yararlanabilecek ve sadece yabancı sermayeyi denetleyen kanunlara tabi olacaktır. Bugün Sovyetlerin kamu sektöründe açmayı vadettiği kredi miktarı 4 milyar dolardır. 15 Mart 1977 anlaşmasının yürürlüğe girmesiyle bütün Türkiye sathında yayılacak çok daha büyük rakamlara ulaşabilecektir. Üstelik artık her verdiği kredi, yapmayı üstlendiği her fabrika için Resmi Anlaşma imzalamak zorunda da kalmayacak. "Ekonomik işbirliğinin geliştirilmesi" anlaşması, Türkiye toprakları üzerinde Sovyet nüfuzunun artmasına hizmet edecektir.

Türkiye ile Sovyetler arasında imzalanan kredi anlaşmalarının isimleri gelişimi açıklayacak niteliktedir. İlk anlaşma 1967 yılında imzalanmış ve anlaşmaya "bazı sınai tesislerin yapılması" adı konmuştur. 1975 çerçeve anlaşmasının adı ise "ekonomik işbirliğinin sürdürülmesi"dir. Önceki gün yürürlüğe giren anlaşma "ekonomik işbirliğinin geliştirilmesi" adını taşıyor. Bundan sonra Sovyetler Birliği'nin imzalanması için dört koldan sıkıştırdığı "siyasi belge" anlaşması sıraya girmektedir.

IMF ile "niyet mektubu"nu imzalayıp Amerika ile ilişkilerini rayına oturtan Ecevit hükümeti, şimdi de Sovyetlerle ilişkileri düzenlemenin peşinde. Son anlaşmanın onaylanması Haziran ayında Moskova'ya gideceği bildirilen Başbakanın "siyasi belge"yi imzalayacağı yolundaki yorumları kuvvetlendirmektedir.

TÜM-DER'e üye olmayan İstatistik Enstitüsü çalışanları tehdit ediliyor

ANKARA (AYDINLIK).

Ankara Devlet İstatistik Enstitüsünde bazı TİP ve TSİP eğilimli kişilerin, TÜM-DER'e üye olmadığı için çalışanlara baskı yaptıkları bildiriliyor. İstatistik Enstitüsünde özellikle yevmiyeli çalışanlar üzerinde yoğunlaşan baskıların kurumda huzursuzluk yarattığı belirtiliyor.

TÜM-DER'in toplantılarına katılmayanlara "atılırsınız, kadro alamazsınız" diye gözdağı verildiği, bazı çalışanların da "Maocudur, Kürtçüdür" diye yönetim kademelerine ihbar edildiği haber veriliyor.

MC İktidarı döneminde dayak, hakaret ve sürgünle karşı karşıya kalan Devlet İstatistik Enstitüsü çalışanları, "şimdi de siyasi düşüncemize ambargo koymak isteyen Tüm-Der'liler çıktı" diyorlar.

Apaydın...

(Baştarafı 1. sayfada)

Apaydın, Türkiye, Yunanistan, Kıbrıs ve Malta'nın Avrupa Konseyi İnsan Hakları Anlaşmasına koydukları ihtiraz kaydı yüzünden bu ülkelerde yaşayan vatandaşların kişisel olarak Avrupa Konseyine başvurma haklarının bulunmadığını belirtti. Apaydın, düzenlenen toplantılarla kişilerin uluslararası yargı organlarına başvurma haklarının sağlanmasına çalışacaklarını söyledi.

Siyasi iktidara bağlı çalışan Sıkıyönetim Mahkemeleri niteliğindeki kuruluşların yargı kuruluşları olmadığını belirten Apaydın bunlara karşı da mücadele edeceklerini söyleyerek avukatlık mesleğine konan sınırların kaldırılmasını istediklerini sözlerine ekledi.

1976/509

MENKÜL SATIŞ İLANI

İstanbul 8. İcra Memurluğundan

Mahcuz olup satılmasına karar verilen 1 adet 40000.00 lira muhammen bedelli 49 32 86 Nolu telefonun intifa hakkının 1. Artırması 5.4.978 günü saat 12.30—12.45 de Kapalıçarşı mezat salonunda yapılacaktır.

O gün verilen bedel muhammen kıymetin % 75 ni bulmadığı takdirde 2. Artırmanın 6.4.1978 günü aynı yer ve saatde yapılarak ençok artırana ihale olunacaktır.

Satış peşin para ile olup bedeli ödenmeden mal teslim edilmez. Tellaliye resmi ve ihale pulu bedelleri alıcıya ait olup istendiği takdirde 150 Kr. PTT masrafı verilmesi halinde satış şartnamesinin adrese gönderileceği isteklilerin belli gün ve saatde satış mahallinde memurumuza müracaatları ilan olunur.

14.3.1978

Basın 2443 —54

Carter ...

(Baştarafı 1. sayfada)

Carter'in Amerikan Kongresine silah ambargosunu kaldırma önerisini götürürken, Türkiye'nin ortak Savunma üslerini kapatmama ve NATO'dan ayrılmama konusunda kararlı olduğunu Kongreye ileteceği belirtiliyor.

"Washington Post" gazetesinin haberine göre, Türkiye'ye uygulanan silah ambargosunun kalkması, Amerikan heyetinin bu hafta Ankara'ya yaptığı ziyaret sırasında kesinleşti. Amerikan "Washington Post" gazetesi, ABD Dışişleri Bakan Yardımcısı Warren Christopher ile Başbakan Ecevit'in ikili ilişkiler konusunda görüş birliğine vardıklarını iyi haber alan kaynaklara dayanarak yazıyor.

Bülent Ecevit de Warren Christopher'la yaptığı görüşmelere ilişkin son açıklamasında, Amerika ile aynı çerçeve içinde olduklarını belirtmişti.

Amerika'da yönetime yakın çevrelerin, Türkiye'ye uygulanan ambargo konusunda, Kongreyle olan bazı pürüzleri giderebilecekleri kaydediliyor. Başkan Carter'in Afrika gezisi sonunda ambargonun kaldırılmasını ilan edebileceği de belirtiliyor.

Kıbrıs müdahalesi üzerine Türkiye'ye silah ambargosu uygulayan Amerika, Ecevit hükümetinin dış ilişkiler konusundaki tutumu üzerine, ambargoyu kaldırma çalışmalarına başlamıştı.

Mc Namara Dünya Bankası adına Antalya'ya gidiyor

ANTALYA

Güney Antalya Turizm Gelişme Projesi ile ilgili olarak incelemelerde bulunmak üzere Dünya Bankası Genel Müdürü Mc Namara'nın yanında bir heyetle 12 Nisanda Antalya'ya geleceği öğrenildi.

MC Namara ve yanındaki heyet, adı geçen proje kapsamına giren Beldibi, Kemer ve Tekirova sahillerinde incelemeler yapacak.

Fantom'ların pazartesi gelmesi bekleniyor

ESKİŞEHİR (ANKA)

Daha önce Amerika'dan yola çıktığı söylenen Fantom uçaklarının Eskişehir'e gelmesinin Pazartesi gününe kaldığı bildirildi. İkinci parti alınan ve 4 Fantomdan oluşacağı bildirilen filonun tamamı geldiğinde, Birinci Taktik Hava Üssünde bir askeri tören düzenleneceği açıklandı.

Mersin Belediye Başkanı dışa bağımlılığı artıracağı için nükleer santral kurulmasına karşı çıktı

MERSİN (THA)

Mersin Belediye Başkanı Kaya Mutlu ile İçkobirlik (İçel Köy Kooperatifleri) Genel Başkanı Aslan Eyce yaptıkları ortak açıklamada İçel'in Gülnar İlçesi Büyükkeçeli köyünde kurulmasına karar verilen nükleer santrale, dışa bağımlılığı artıracağı gerekçesiyle karşı çıktılar. Eyce ve Mutlu, bu santrallerin çalışmasını sağlayan zenginleştirilmiş uranyumun Sovyetler Birliği ile Amerika'nın tekelinde bulunduğunu belirttiler. Nükleer santrallerin enerji politikası bakımından dışa bağımlılığı artırdığını açıkladılar.

Mersin Belediye Başkanı ve İçkobirlik Genel Başkanı bu konudaki görüşlerini Başbakan Ecevit'e de bir telgrafla ilettiler.

Devlet Bakanı Çetin Almanya'ya gidiyor

ANKARA

Devlet Bakanı Hikmet Çetin ve İşletmeler Bakanı Prof. Kenan Bulutoğlu, kredi olanakları araştırmak ve ekonomik konularda görüşmeler yapmak üzere bugün Federal Almanya'ya gidiyorlar.

Devlet Bakanı Çetin ve İşletmeler Bakanı Prof. Bulutoğlu 8 Nisan'a kadar sürecek olan ziyaret sırasında Ekonomi Bakanı Otto, İktisadi İşbirliği Bakanı Rainer Offergeld, Federal Alman Merkez Bankası yetkilileri ve Alman sanayicileriyle temaslar yapacaklar. Görüşmelerde Türkiye'nin Federal Almanya'ya olan borçlarının ödenmesinin yeniden düzenlenmesi sorununun da ele alınacağı bildiriliyor.

Türkeş yürüdü Demirel konuştu ...

(Baştarafı 1. sayfada)

liler Kırıkkale'nin girişinden miting alanına kadar yürüdüler. Büyük çoğunluğun genç yaştakilerden oluştuğu Mitingde "Katil İktidar", "Hükümet İstifa", "Ümraniye Katillerinden Hesap Sorulsun", "Kahrolsun Komünistler" diye sloganlar atıldı.

Miting otobüsünün önüne büyük boy bir bozkurt resmi asılmıştı. Komandolar da üç hilalli bayraklarıyla Kırıkkale içinde 2 kilometre yürüdüler..

MHP'nin yürüyüşüne Genel Başkan Alpaslan Türkeş'in yanı sıra MHP'nin İstanbul, Ankara, Konya milletvekilleri Turan Koçal, Necati Gültekin, Agah Oktay Güner ile, MHP parti yöneticilerinden Ahmet Teköz' le Tahsin Ünal katıldı.

MHP Genel Merkezi, mitinge katılanların sayısını 25-30 bin ilan ederken, Kırıkkale'deki yurttaşlar birkaç bin kişinin yürüdüğünü bildirdiler..

Kırıkkale'de MHP'nin "Büyük Yürüyüş"ü nedeniyle büyük güvenlik önlemleri alındı. Kırıkkale'de bir gün önceden toplanan komandolar halka saldırmışlardı. Güvenliğe askerler de katıldı, miting alanına girenler silah aramasından geçirildi. Sabah 8'den itibaren Elmadağ çıkışından Kırıkkale'ye gelen bütün otobüsler arandı. Polis yolculardan birinde silah buldu.

TÜRKEŞ KONUŞTU

"Sevgili Bozkurtlarım" diye konuşmasına başlayan MHP Başkanı Alpaslan Türkeş, yüksek dereceli devlet memurlarıyla, valilere gözdağı vermeye çalıştı. Türkeş, "Kendilerini kanunlardan ve Anayasadan üstün sayan vali ve yüksek dereceli bazı devlet memurları akıllarını başlarına alsınlar. Eğer almazlarsa, bütün bunların hesabı bir gün sorulacaktır" diye tehdit savurdu.

Ecevit'in "Bu hükümet alternatifsizdir" şeklindeki sözlerine cevap veren Türkeş, "Ecevit, kendi düşüşünü hazırlamıştır. Bu hükümet gitmek üzeredir ve gidiyor. Gidecektir ve yerine çeşitli alternatifler vardır. Türkiye'de birçok hükümetler kurulabilir" dedi.

Türkeş konuşması sırasında Ecevit'i Küba Devlet Başkanı Castro'ya benzeterek, barış çağrılarımızı sahte diye nitelemesi, omuzunda barış güvercinleri uçuran, aslında barışa karşı olan bir kişi olduğunu belli etmektedir dedi.

Bu arada Türkeş'le birlikte Kırıkkale'ye gelen konvoyun da üstü, Elmadağ yakınlarında polislerce arandı.

DEMİREL HÜKÜMETE ÇATTI

Alpaslan Türkeş Kırıkkale'de hükümeti protesto için yürürken Adalet Partisi Genel Başkanı Süleyman Demirel'de Ankara'da hükümete karşı bir basın toplantısı yaptı.

Adalet Partisi Genel Başkanı Süleyman Demirel dökülen kanların tek sorumlusunun Ecevit hükümeti olduğunu iddia ederek, bugünkü durumun üç ay öncesinden çok daha kötü göründüğünü öne sürdü.

Adalet Partisi Genel Merkezinde düzenlediği basın toplantısında Demirel, şöyle konuştu: "Bugünkü ayıplı hükümet üç ay zarfında adeta iflas etmiş, vaadleri altında ezilmiştir.

Yediden yetmişe herkesin sokağa çıkmaktan korkar hale geldiğini öne süren Demirel, elini vicdanına koyanların üç ay öncesi durumun çok daha iyi olduğunu göreceklerini iddia etti.

"HÜKÜMET KAÇACAKTIR!"

"Gözyaşlarını durduracağız diyenlerin milleti istismar ettiğini de iddialarına ekleyen Demirel, "üç ay zarfında ülkeye bu kadar ızdırap veren ve taraftarlarının dahi ümidini kıran bu hükümet, tükenmiştir, selameti kaçmakta arayacaktır" dedi.

Demirel, hükümetin parlamento dışındaki ortaklarının DİSK ile TÖB-DER olduğunu öne sürerek şöyle konuştu: "CHP hükümeti, bu ortaklarına kanunları uygulamamak suretiyle adeta suç işleme imtiyazı tanımıştır. Böylece DİSK'e ve TÖB-DER'e olan borcunun bir kısmını ödemektedir.

"YOLLAR AÇIK"

Pol-Der'in emniyet işlerini, TÖB-DER'in eğitimi, DİSK'in çalışmayı, KÖY-KOOP'un da tarım işlerini yürüttüğünü savunan Demirel, "bugünkü hükümeti işbaşına getirenlerin hepsi karşılıklarını almaktadır" şeklinde konuştu.

"HÜKÜMETİN BAŞI"

Demirel, bir soru üzerine, "hükümetin başını çağırıyorum. Bütün olup bitenlerin, anarşinin dibinde komünizm vardır desin. Türkiye'de çok şey hallolacaktır" dedi.

Demirel, TÜRK-İŞ Genel Başkanı Halil Tunç'un "Bugünkü hükümet demokrasi için son şanstır" şeklindeki sözünü hatırlatan bir gazeteciye verdiği yanıtı ise, "Bunu kim söylemişse fevkalade ayıp etmiş, Bu sözlerde anlam yoktur, anlamsızlık vardır. Böyle bir söz esef vericidir, hükümet goygoyculuğudur" diye konuştu.

"IMF İLE NEYİN KARŞILIĞINDA ANLAŞILDI?"

Demirel, ambargo kalkabilecek midir şeklindeki bir soru üzerine, ambargo meselesinin Türkiye'de yanlış tartışıldığını savunarak Amerika'nın bugün Ecevit hükümetine önerdiği teklifin kendilerine daha önce önerildiğini ancak reddettiklerini söyledi. "Bizim için önemli olan mesele, Amerika'nın Türkiye'ye karşı tutumuydu. Biz paranın peşinde değildik. Peşinde olduğumuz şey Amerika'nın bu tavrını ve tutumunu düzeltmesiydi. Amerika, Yunanistan tarafı olup Türkiye'nin savunması üzerinde bir ambargo tesis etmemeliydi. Para beşinci plandaydı" şeklinde konuştu.

Hükümetin Uluslararası Para Fonundan kredi alması konusuna da değinen Demirel "IMF'den 450 milyon dolar almak Türkiye'nin kalkınmasını halleder mi?" diyerek, "hükümet bu krediyi alırken acaba nelere razı oldu, bunu kamuoyuna açıklamalıdır" diye devam etti.

Demirel, kendi dönemlerinde dış politikada durgunluk hüküm sürdüğü yolundaki görüşlere de cevap olarak, "Bunlar hareket noktası olamaz. Hareketliyim diyen ne elde etti? Dış politika meselelerini, iç politikaya dönük hale getirirseniz bunlar söylenebilir. İhtilaflar hareketlilikle çözülmez. Eğer ihtilafların çözülmesi buradan Möntrö'yi kader gitmeye bağlı olsa şimdiye kadar 150 defa gidilirdi" dedi.

Ulusal Savunma üzerine bir soruyu da cevaplayan Demirel, "Türkiye'nin savunması gayet mazbut esaslara bağlanmıştır" diyerek, "Yeni savunma kavramı ne olacaktır bilmiyoruz. Yeni savunma kavramı gerillacılık olacaksa (Yugoslavya'da olduğu gibi) bu yol Türkiye'de geçerli olmaz. Savunma yapıyoruz diye yeni bir çete devri açmak, bir özentiye dayanmak mümkün değildir. Buna hiç kimse razı olmaz" şeklinde konuştu.

"Otopsi ...

(Baştarafı 1. sayfada)

landırılmasını talep ediyor

Niyazi Hatiboğlu ve kardeşi Cuma akşamı gazetemizi ziyarete geldi. Kederli babanın elinde kalın bir dosya ve dosyanın içinde birçok belge vardı. Bunları bize teker teker gösterdi ve anlatmaya başladı. "Otopsi talebimize henüz bir cevap gelmedi. İstanbul Kadıköy Cumhuriyet Savcılığına başvurarak otopsi talep etmiştim. Kadıköy Savcılığı dilekçemi Aşkale Savcılığına sevketmiş, Aşkale Savcılığı 21 Mart 1978 tarihinde dilekçeme cevap vererek, olayın kendilerini ilgilendirmediğini, dosyanın Erzurum 9. Kolordu Mahkemesine intikal ettiğini söyledi. Askeri Savcılıktan ise henüz bir ses çıkmadı."

Bu durum Niyazi Hatipoğlu'nu haklı olarak endişelendiriyor. "Yeni bir otopsi her şeyi aydınlatacak" diyor ve devam ediyor:

"ŞÜPHELERİM GÜN GEÇTİKÇE ARTIYOR"

"Şüphelerim gün geçtikçe artıyor. Bir kere Emniyet Karakolu ile kışla yanyana. Buna rağmen Emniyetin olaydan ancak bir gün sonra haberi oluyor. Sonra Aşkale'ye ikinci gidişimde Şark Otelinin sahibi Hacı adlı şahısla görüştüm. Mehmet bu otelde iki gece kalmış. Olay günü bir assubay gelip otel sahibi Hacı'yı cipe bindiriyor ve merkeze götürüyor. Mehmet'in yüzüne kadar battaniye örtmüşler. Cesedin fotoğraflarını karakolda görmüştüm, gözünün üstünde morluk vardı. Hacı'ya "gözünü gördün mü" diye sordum. Hacı "yüzünü göstermediler bana" dedi

"AYNI DOĞRULTUDA BİR İHBAR DAHA VAR"

Niyazi Hatipoğlu bize Kara Kuvvetleri Komutanlığına yazdığı dilekçeye verilen cevabı da gösterdi. Bu metinden Aşkale halkından Mehmet Koç adlı şahsın da Kara Kuvvetlerine ölüm olayı hakkında ihbarda bulunduğu ve bu ihbarın Niyazi Hatiboğlu'nun iddiası ile aynı doğrultuda olduğu ortaya çıkıyor.

Niyazi Hatiboğlu anlatmaya devam ediyor. "olaydan sonra Aşkale'ye gittim. Tümen Kurmay Başkanı Kurmay albayla görüştüm. Bana 'Başın sağolsun' dedikten sonra Mehmet'e 'Otele niye gittin' diye nasihat ettiğini, cevap alamadığını daha sonra da toplantıya gittiğini söyledi. '15 dakika sonra da intiharını duydum' dedi. 'Bu nasıl olur' diye kendisine sorduğumda sinirli sinirli 'Ben Tıp değilim' diye karşılık verdi ve hızla makamından koridora çıktı.

"CUMHURBAŞKANINDAN BAŞBAKANA KADAR HER YERE BAŞVURDUM"

Baba Niyazi Hatiboğlu Cumhurbaşkanından Başbakana kadar birçok merciye başvurmuş. Hepsinden iki üç satırlık "başın sağolsun ilgileniyoruz" şeklinde cevaplar almış.

Niyazi Hatiboğlu ve kardeşi "Otopsi istiyoruz, olanları yeterli görmüyoruz. Tarafsız bir otopsi istiyoruz." diyorlar ve ekliyorlar.. "Bunun peşini bırakmayacağız"

Rusya volframdan

(Bastarafı 1. sayfada)

rar vermesinin, Batı dünyasında büyük yankılar uyandırdığı bildiriliyor.

Sovyet ticaret heyeti ile yapılan görüşmelerde, Sovyetler, Karadeniz sahillerindeki uranyum madenlerimizin işletilmesine de talip olduğu gelen haberler arasında.

Bazı aydınlara mektup

(Baştarafı 1. sayfada)

namazsınız, devlet sizi kullanır. Adınız "sosyaliste" çıkmış olsa bile, devlet sizden korkmaz, sizi alır, köhne çarkları içinde öğütür ve kendisine benzetir. Kimseyi aldatmayınız, kendinizi de.

Farkında mısınız, gittikçe halktan soğuyorsunuz. Şu işçi eylemleri de nereden çıktı, şu devrim lafı artık kafanızı ağrıtmaya başladı, değil mi? Kitaplığınızdaki devrimci kitap ve dergiler fazla göze batıyor. Onları rafın arka tarafına koymalı, en iyisi kese kâğıtçıya satmalı.

İş takip etmekten çok yoruldunuz. Gece yatarken dinlendirici şeyler okuyunuz. Tommiks, Red Kit ve Güngörmüş Ailesi. Böylece memleketin gidişatı hakkında düşünmeye vakit kalmaz ve rahat edersiniz. Üstelik önünüzde mebusluk ve bakanlık yolları da açıldı. Teferruat Bakanı Ataman Bey başbaşa kaldığınız geçen gün, sizi çok daha yüksek yerlerde görmek istediklerini söylemedi mi?

Bayım, yüzünüzü soğuk suyla yıkayıp biraz düşününüz. Şevket Süreyyaların, Vedat Nedimlerin yoludur bu. Bu yolda devam ederseniz, devletin kadrosu olursunuz. İsterseniz siz çıkardığınız dergiye, "Kadro" adını vermeyin, farketmez, aynı acıklı gelecektir önünüzde duran.

Sizin beyniniz halk için düşünmedikten sonra ne değeri var? Türkiye'ye biraz yürek takımı lâzım, yüreği halk için çarpan aydınlar lâzım. Meşrutiyetlerden, hattâ Tanzimattan beri birçok aydın, emekçi halktan koptuğu için, kafasını emperyalistlerin ve hâkim sınıfların hizmetine kiraladı. Bir yanda ciğeri beş para etmeyen bu kapıkullarının yolu var, öte yanda Kurtuluş Savaşı aydınının, yiğit Hasan Tahsinlerin tuttuğu yol var. Yani kayıkla Üsküdar'a geçtikten sonra milli mücadelenin siperlerine varmak için tutulan yol. Aydınlarımızı Türkiye emekçilerinin yanına, yani Kurtuluş Savaşı Ankarasına götüren yol.

Türkiye'nin değerli aydınları, yoksul Türkiye halkı sizlere emek verdi, sizleri okuttu, yetiştirdi. Kapıkulu olmayınız, kayığa binmeye cesaret ediniz ve Üsküdar'a geçiniz. Halkın ihtiyacı budur.

Genel Merkez ...

(Baştarafı 1. sayfada)

önünde gazetecilere dağıtan AP İl eski Gençlik Kolları Başkanı Gündüz Kapancıoğlu'nun AP'li görünmekle beraber aslında MHP'li olduğu ileri sürüldü.

Bu konuda bir açıklama yapan Nafiz Çapacı, Gündüz Kapancıoğlu'nun daha önce MHP'de görev almış bir kişi olduğunu, Alpaslan Türkeş'in İzmir ziyafetine katılıp masa masa dolaşarak MHP'li olduklarını açıkladıklarını söyledi. Nafiz Çapacı, bu kişilerin Demirel'i savunur görünmelerine kimsenin kanmamasını, bunların daha önce Demirel hakkında ağıza alınmaz sözler sarfettiklerini de sözlerine ekledi.

İsviçre,FKÖ ...

(Baştarafı 1. sayfada)

rosunun kapatılması yolundaki isteğini reddettiklerini bildirdi.

İsviçre Dışişleri Bakanlığı yaptığı açıklamada, tedhişçiliğin her çeşidine karşı olduğunu, ancak FKÖ'nün bürosunun kapatılması yolundaki isteğe olumlu yanıt veremeyeceklerini bildirdi.

Cenevre'de bulunan FKÖ bürosu, aynı zamanda Birleşmiş Milletler Cenevre Ofisi nezdinde gözlemci statüsüne sahip bulunmaktadır.

Sükan ...

(Baştarafı 1. sayfada)

kiye'yi içerden ve dışardan parçalamak için ellerinden gelen gayreti göstermektedir. Ülkemizi parçalama gayretleri özellikle dışardan tezgahlanmaktadır. Kavgaların kaynağı dışardadır."

Devlet Bakanı ve Başbakan Yardımcısı Sükan, hükümetin anarşinin kaynaklarını kurutma azminde olduğunu söyleyerek, "Anarşinin kaynaklarına varıyoruz" dedi. Türkiye'nin dışardan da ekonomik askeri ve siyasi ambargo altında bulunduğunu anlatan Sükan, etkin tedbirlerle her üç ambargonun da birkaç ay içinde kalkacağını bildirdi.

FEYZİOĞLU

Devlet Bakanı ve Başbakan Yardımcısı Turhan Feyzioğlu ise, dış tehlikeler ve dış baskılar karşısında 42 milyonun kader birliği içinde bulunduğunu söyledi. Diyarbakır'da basına bir açıklama yapan Turhan Feyzioğlu şöyle konuştu. "Türkiye'nin iç ve dış etkenlerle içine sürüklendiği iktisadi bunalımın giderilmesi, partilerarası suçlamalarla değil, milli beraberlik bilinci içinde çalışmalarla mümkündür."

Anadolu Ajansı Genel Müdürlüğüne Aytekin Yıldız getirildi

ANKARA (AA)

Anadolu Ajansı Genel Müdürü Atilla Onuk görevinden alındıktan sonra yerine Aytekin Yıldız'ın getirildiği bildiriliyor.

Yeni Yönetim Kurulunun yaptığı açıklamaya göre, yeni bir atama yapılıncaya dek, Aytekin Yıldız Genel Müdürlük görevini yürütecek..

Anadolu Ajansı Genel Müdürlüğünden alınan Atilla Onuk ise şunları söyledi: "Anadolu Ajansının yasal Yönetim Kurulu Başkanı sayın Mithat Perin, Genel Müdürü de benim. Bunu benim elimden ne tabanca, ne de CHP'li milletvekili kaba kuvvetle alamaz. Yasal yol dışında hükümet de alamaz."

Onuk açıklamasını şöyle sürdürdü: "Dün Orman kanunlarının nasıl uygulandığını seyrettik. Hukukla yapamadığını kuvvet yoluyla yapmayı kafasına koyanlar bunu tatbik etmişler ve açıkça bir baskın düzenlemişlerdir."

Anadolu Ajansı Yönetim Kurulu Başkanı Mithat Perin ve Yönetim Kurulu üyelerinden Avukat Aslan Ataman ile birlikte basın toplantısı düzenleyen Onuk, can güvenlikleri kalmadığı için Anadolu Ajansı'nı terkettiklerini söyledi. Onuk, Cumhuriyet Savcılığına başvurarak CHP milletvekili Bekir Adıbelli hakkında kovuşturma açılmasını isteyeceklerini de açıkladı.

Aydınlık

BAYAŞ / Basın-Yayın A.Ş.
adına sahibi:
FERİT İLSEVER

Yazı İşleri Müdürü: MEHMET ATABERK
Haber ve Makalelerden Sorumlu Müdür: S. AYDOĞAN BÜYÜKÖZDEN
Müessese Müdürü: O. GÜRHAN ERTÜR
Dizgi: Aydınlık Ofset Tesisleri
Baskı: İst: GÜNTUR—Ankara: EMAŞ
Dağıtım: GAMEDA

MERKEZ BÜRO:
İSTANBUL
Nuruosmaniye Cad. 3/3,
Cağaloğlu
Yazı İşleri Tel: 26 52 44
İdare Tel: 26 54 37

ANKARA BÜROSU: Menekşe Sok. 33/5, Kızılay, Tel: 25 38 69
İZMİR BÜROSU: 857. Sok. Salihağa İş Hanı, No: 509, Konak, Tel: 25 25 54
ADANA BÜROSU: Atatürk Cad. 113 Sok. Sefer İşhanı, Kat: 3, No: 16, Tel: 17493

YURT DIŞI BÜROLARI

ALMANYA	FRANSA	BELÇİKA	İSVEÇ	HOLLANDA
Seckbacher Landstr. 74 6 Frankfurt 60 Tel: 45 08 88	1 rue Jean de Beauvais 75005 Paris Tel: 53 29 574	209 rue des Coteaux 1030 Brüxelles 2154060 Tel: 64 72 120	Luntmakargatan 58 11358 Stockholm Tel: 30 56 39	Bildstr-53 Utrecht Tel: 31 47 61

ABONE ÜCRETLERİ

Yurt İçi:	Yurt Dışı
75 TL. (1 Aylık)	30 DM (1 Aylık)
225 TL. (3 Aylık)	90 DM (3 Aylık)
450 TL. (6 Aylık)	160 DM (6 Aylık)
900 TL. (Yıllık)	310 DM (Yıllık)

İLAN TARİFESİ:

2. ve 3. sayfalar	(santimi)	250 Lira
Devam sayfası	(santimi)	300 Lira
Yayın ilanı	(santimi)	30 Lira
" "	(kelimesi)	5 Lira
Kayıp ilanları	(kelimesi)	5 Lira
Doğum,evlenme,ölüm	(santimi)	100 Lira

22531-14

NE AMERİKA NE RUSYA
DEMOKRATİK TÜRKİYE

Sovyet sosyal-emperyalizmi ve Türkiye (7)

Aydoğan Büyüközden Cüneyt Akalın Muhittin Sirer

Sovyetler'in ticarette istediği imtiyazlar

- Sosyal-emperyalistler Türkiye'yi ucuz tahıl ambarı ve hammadde deposu olarak kullanmak istiyor
- Sovyetler ticari ilişkilerimizi dövize çevirmek istiyor
- Sosyal-emperyalistler mallarımızı daha ucuza kapatma ve zararı halka ödettirmek istiyor
- Rusya'nın özellikle gözünü diktiği yeni "ticari" alan: Madenlerimiz

Emperyalist sömürü çarkı Sovyetlerin Üçüncü Dünya ile ticaret ilişkileri

Sovyetler'in uluslararası ticaret alanında ne kadar nam salmış bir tefeci olduğu Birleşmiş Milletler'in tutanaklarında bile kayıtlıdır. Politika 15 Haziran 1976, Sovyetler Birliği sermaye ihraç ettiği ülkelerden verdiği borca karşılık kapattığı ucuz hammadde ve tarım ürünlerini Avrupa'ya yüksek fiyatlarla satarak çok büyük komisyoncu kârları toplamaktadır.

Sovyetler'in, Üçüncü Dünya ülkeleri ve gelişmiş kapitalist ülkelerle olan ticaret yapısı incelendiğinde bu durum açıkça ortaya çıkmaktadır. Moskovalı tefeciler Üçüncü Dünya ülkelerinden tarım ürünleri ve sanayi hammaddeleri toplamakta, onlara makine, tesis, yedek parça satmaktadır. Gelişmiş kapitalist ülkelere ise Üçüncü Dünya'dan topladıkları ucuz tarım ürünleri ve hammaddeleri pahalı satmakta ve batıdan makine, tesis. teknoloji satın almaktadır. İhracatının yüzde 65'ini hammaddeler, ithalatın yüzde 33'ünü ise makineler ve teknoloji oluşturuyor. (Georges Sokoloff, Le Monde, 29 Kasım 1977)

Sovyetler Birliği, emperyalist niteliğinin gereği Türkiye gibi ülkelerin zenginliklerini daha da ucuza kapatmak istiyor. Çünkü, sürekli askerileşen ekonomisinin ihtiyacı olan modern teknoloji ve tesisleri batıdan satın alabilmesi için ezilen ülkelerin zenginliklerini giderek daha çok sömürmek zorunda. Zira Lenin zamanında Sovyet ekonomisinin savunma harcamaları ve yatırımları milli gelirin sadece yedide biriydi. Şimdi ise Rusya, silahlanma harcamalarına toplam üretiminin yüzde 13'ünü, ekonomiyi askerileştirme yatırımlarına ise yüzde 30'unu sevkediyor. Lenin zamanında ayrılan payın tam 3 katı. Sovyetler bunu nasıl gerçekleştirdi? Sovyet halkını sefalete iterek, Üçüncü Dünya ülkelerinin zenginliklerini sömürerek.

Bugün Sovyetler Birliği, silahlanma yarışında Fransa ve ABD'yi gerilerde bırakmak için koşuyor. Ama Sovyetler Birliği'nde kişi başına düşen gayri safi milli hasıla rakamı Fransa'da yüzde 55, ABD'den yüzde 63 daha düşük. (Le Monde, 29 Kasım 1977)

Bir taraftan Sovyet halkını daha çok ezen revizyonist yönetici klik, diğer taraftan Üçüncü Dünya ülkelerinin volframına, fosfatına, uranyumuna gözlerini dikerek tefecilikten daha çok kârlar vurmanın ve ekonomisini daha fazla bombardıman uçaklarıyla, füzelerle doldurmanın peşinde gözlerinden ateşler fışkırarak hırsla koşup duruyor.

Sosyal-emperyalistler, ticaretimiz üzerinde de söz sahibi olmak için çalışıyorlar. Rus Dış Ticaret Müdürü Kuznetsov, 1976 yılında şunları söylüyordu:

"Biz bu protokolle belirlenen ticari mübadele hacminin ötesine geçmek için elimizden gelen her türlü çabayı harcayacağız." (Milliyet, 5.3.1977).

Rusya ile ticaret 10 yılda 4 kat arttı

Rusya ile ilk ticari protokol 1960 yılında imzalandı. Bu protokolün tutarı 10 milyon dolardı. Sovyetlerle ticaret 1968'den sonra, Rus kredilerinin girişine paralel olarak hızla arttı. 1971'de 98 milyon olan ticaret hacmi, 1977'de 175 milyon dolara çıktı. (Ticaret Bakanlığı İstatistikleri - 1977) 1977-1978 dönemi için yapılan ticaret anlaşması bir önceki döneme göre 30 milyon fazlasıyla, 200 milyon dolar olarak imzalandı. Fakat aradan iki ay bile geçmeden ticaret hacmi 269 milyon dolara çıkarıldı. (Milliyet, 25.3. 1977) Rusya'yla olan ticaret on yıl için 4 kat arttı.

Türkiye'deki Rus Büyükelçiliğinin açıklamasına göre, 1975 yılında, Türkiye, Rusya'nın Üçüncü Dünya ülkeleri arasında en fazla ticari ilişki kurduğu beşinci ülke durumundaydı. (Günaydın, 11.7.1975) Bu açıklama Rusya'nın dış ticaretinde Türkiye'nin tuttuğu önemli yeri göstermektedir.

Moskova uzun vadeli anlaşmalar istiyor

Rusya'yla ticaret geliştikçe, sosyal-emperyalistler bu alanda da yeni yeni isteklerle ortaya çıktılar. Son anlaşmanın protokolünde; *"Ticari mübadeleye konu olan malların çeşitlendirilmesi"* nin kararlaştırıldığı açıklandı. (Ortak Komisyon Protokolü - Aralık, 1977)

Rusya, bir yandan ticari ilişkileri "çeşitlendirme" adı altında yeni yeni alanlara yaymak isterken, bir yandan da çeşitli alanlardaki ticareti tamamen kendisine bağlamak istiyor. 17 Aralık 1976 tarihinde yapılan anlaşmada şunlar söyleniyor:

"Türkiye ile Sovyetler Birliği arasında uzun vadeli ticari ilişkilere geçiş imkanlarının incelenmesi, bazı Türk ve Sovyet malları için uzun vadeli mukaveleler akdetme imkanlarının geliştirilmesi" faydalı bulunmuştur. (Resmi Gazete, 22 Ekim 1977)

Sosyal-emperyalistler, "çeşitlendirme", "uzun vadeli sözleşmeler" gibi tekliflerle bugünkü ticari yapıyı değiştirmeye çalışıyorlar.

Son zamanlarda, *"Türkiye ile ticaretin yeni yeni alanlara yayıldığı, Türkiye'nin artık sadece tarım ürünleri değil, hammadde de ihraç etmeye başladığını"* söyleyip duruyorlar. (Sovyet APN Ajansı, Günaydın, 27 Mart 1976)

Sosyal-emperyalistlerin özellikle gözlerini diktikleri yeni "ticari" olan madenlerimizdir. Ticari ilişkileri yavaş yavaş hammadde kaynaklarımıza da yaymaya çalışıyorlar. Petrol gibi, Türkiye'nin ihtiyacı olan alanlara özellikle yöneliyorlar. 1977 yılında Rusya'dan alınan mallar içinde fuel-oil ve motorin yüzde 25'lik bir paya yükseldi. Sosyal-emperyalistlerin yapmak istediği şudur: Bir yandan hammadde kaynaklarımızı yağmalamak, bir yandan da Türkiye'nin dış ticaretinde en önemli yer tutan alanlarda etki sahibi olmak

Sovyetler ürünlerimizi yok pahasına kapatmak istiyor

Rusya Dış Ticaret Müdürü Kuznetsov şunları açıkladı:

"Türkiye ile ticari ilişkilerin gelişmesi için çok elverişli bir temel vardır. Ne yazık ki, bu kolaylıklardan ve elverişli şartlardan henüz layikiyle istifade edilemiyor" (Sovyet TASS Ajansı, 23 Kasım 1976 tarihli bültenden).

Kuznetsov'un şikayetinin sebebi, *"Rusya ile olan ticarette teşvik tedbirlerinin uygulanmaması ve Rusya ile olan ticareti sınırlayıcı hükümlerin"* bulunmasıdır.

Kuznetsov, Türkiye'den açıkça şunu talep etmektedir: Mallarınızı bize daha ucuza verin, firmaların zararını Türkiye halkı karşılasın.

Kuznetsov, bu isteklerini Türkiye'ye kabul ettirebilmek için tehditler savuruyor. "Biz" diyor, "Türkiye'den aldığımız mallara muhtaç değiliz. Bunları başka ülkelerden de alabiliriz". Ardından Rusya'nın bir sanayi ülkesi olduğunu hatırlatıyor. Yani üstü örtülü olarak şunu söylüyor: "Biz size değil ama siz bize muhtaçsınız. Bu yüzden de isteklerimizi kabul edin".

İşte, Rusya'nın Türkiye ile kurmak istediği ticari ilişki budur. Emperyalist ülkelerin Türkiye'ye dayatarak koparttığı imtiyazlardan azami derecede faydalanmak. Ürünlerimizi yok pahasına kapatmak.

İşin Türkiye açısından önemli yanı şudur: Kuznetsov, bu taleplerinin Türkiye hükümeti tarafından kabul edildiğini açıklamıştır. "17. Protokol görüşmeleri sırasında Türkiye Ticaret Başkanlığı yetkilileri kolaylık ve imtiyazların Sovyet dış ticaret akitlerine de uygulanacağı yolunda teminat verdiler". (TASS Ajansı, 23.11.1976 tarihli bülten)

Sosyal-emperyalistlerin sahtekarlığı

Rusya, sık sık Türkiye ile olan ticaretinin mübadele esasına dayandığını, bu yöntemin Türkiye'ye büyük kolaylıklar sağladığını söylüyor. Bunun, Sovyetlerin ayırıcı bir özelliği olduğunu iddia ediyorlar.

Ama, gerçekte onlar bu sistemden hiç de memnun değiller. Bugünkü işleyiş içinde sağladıkları vurgun gözlerini doyurmuyor. Bugünkü uygulama Sovyetlerin yayılma emellerine yeteri kadar hizmet etmemektedir. Kuznetsov, "ticareti sınırlayan hükümlerin kaldırılmasını" istiyordu. Yani, Türkiye pazarlarında istediği gibi at oynatmak imtiyazını koparmaya çalışıyordu. Bunun için sosyal-emperyalistler, Türkiye ile olan ticarette protokol uygulanmasından kurtulmak istiyorlar. Moskova Radyosu, "mübadele sistemini öve dursun", sosyal-emperyalistler Türkiye'yi serbest dövizle ticarete zorluyorlar. Türkiye'de özel sektörle de serbestçe ilişki kurmak istiyorlar.

Onların bu iki yüzlü tutumu ticari ilişkilerde de ekonomimize sızma için yeni planlar peşinde olduklarını gösteriyor. Kuznetsov'un açıkladığı gibi, bu konuda önemli adımlar attılar. Artık, Sovyet şirketleri Türkiye'de özel sektörle serbestçe ilişkiler kurabiliyor. Geçenlerde sosyal-emperyalistlerin Kayseri ve Konya Sanayi Odalarına yaptığı kredili mal ve tesis satma teklifleri gazetelerde yayınlandı.

Sosyal-emperyalistler neden ilişkileri dövize çevirmek istiyor? Çünkü, bu yolla döviz sıkıntısı çeken Türkiye üzerinde baskı yapmak yeni yeni imtiyazlar koparmak çok daha kolay olacaktır.

Rusya ile olan ticaretin esası eşitsiz mübadele

Rusya'nın ticari ilişkilerin üzerinde bu kadar durmasının bir nedeni de, bu ilişkilerin Rusya'nın lehine sağladığı vurgundur. Türkiye'nin Rusya ile olan ticareti eşitsiz bir temele dayanmaktadır. Sosyal-emperyalistler Türkiye ile olan ticaretin gayet "eşit" ve "dengeli" olarak geliştiğini iddia ediyorlarsa da gerçek bu değildir.

Türkiye, Rusya'ya başlıca 8 çeşit tarım ürünü ile üç çeşit hammadde satmaktadır. Rusya'dan ise 119 kalem çeşitli sanayi malları, makinalarla onların kurduğu fabrikaları işletebilmek için zorunlu olan ara malları ve yedek parçayı almaktadır. Türkiye'nin tarım ürünleri ihraç ederek, karşılığında makina ve sanayi ürünleri alması tamamen eşitsiz bir ilişkinin temelini yaratmaktadır.

Bilindiği gibi, dünyada sanayi malları ve makina fiyatları, tarım ürünlerine oranla daha hızlı artmaktadır. Ayrıca Rusya'daki ekonomik buhran yüzünden sanayi mallarının fiyatları gitgide yükselmektedir. Rusya'nın teknolojisi genel olarak geridir. Rusya geri teknolojili yatırım mallarını, Türkiye'ye dünya piyasalarındaki yüksek fiyatlarla satarak, ayrıca daha da eşitsiz bir durum yaratmaktadır.

Buna karşılık tarım ürünlerimizi dünya fiyatları ile veya bu fiyatların altında alarak Türkiye aleyhine dengesiz bir ticari ilişkiyi geliştirmektedir.

Sovyetler Birliği'nin Türkiye'den yaptığı ithalatın 1975 yılında yüzde 88'i tarım ürünleri, yüzde 8'i hammadde niteliğindeki madenler oluşturuyor. 1976'da ise tarım ürünlerinin payı yüzde 87, hammaddelerin yüzde 11. Sovyetler giderek Türkiye'den daha fazla sanayi hammaddesi almak istediklerini tekrarlayıp duruyorlar. Sanayi hammaddeleri Türkiye'den ucuza alınacak ve yine Türkiye'ye ateş pahası sanayi malı olarak satılacak. İşte dış ticarette eşitsiz gelişmenin, eşitsiz mübadelenin emperyalist niteliği. Bu şartlar sürdüğü sürece, Türkiye ekonomisinin emperyalist boyunduruktan bağımsız gelişebilmesine imkan var mı?

Sosyal-emperyalistler bugüne kadar Amerika ve diğer emperyalistleri besleyen Türkiye'yi, Rusya'nın ucuz tahıl deposu ve hammadde ambarı haline getirmek istiyorlar. Savaş sanayileri için Türkiye'nin stratejik nedenlerini yok pahasına kapatmaya çalışıyorlar. Ticaretimiz üzerinde etkinlik kurarak Türkiye üzerindeki baskılarını daha da artırmayı planlıyorlar.

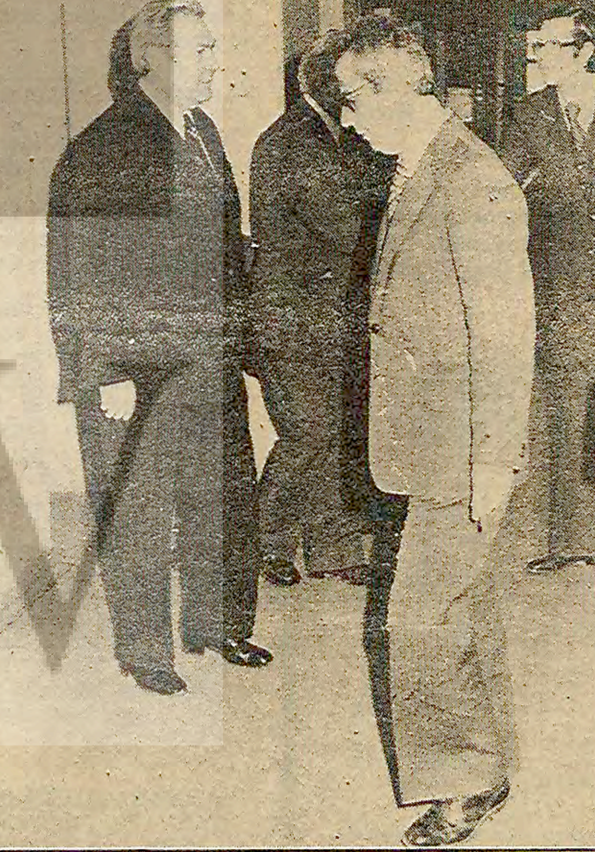

Sovyet Ticaret Heyeti Ticaret Bakanlığının koridorlarını arşınlarken... 19. Protokol görüşmelerinde Türkiye'nin hammaddelerini nasıl daha ucuza kapatabileceklerini hesaplıyorlar.

YARIN:
Ekonomik temelin yirmi yıllık geçmişi

Sovyetler' in diliyle Sovyet sosyal-emperyalizmi

Bu ne perhiz!

"Türkiye ile SSCB arasındaki ticari hesaplar kliringe dayandığından, konvertibl dövizden tasarruf edebiliyor, bu da Türkiye'nin iç birikimlerinin artışına yardım eden bir olgudur." (E.İ. Urazova, Türkiye: Ekonomik Gelişmenin Mali Sorunları).

Bu ne lahana turşusu!

Dış Ticaret Müdürü Kuznetsov:

"Türkiye'de yürürlükte olan ve serbest döviz karşılığında ihraç olunan mallar için uygulanan kolaylık ve imtiyazların bu kez, Sovyet dış ticaret organizasyonları ile yapılacak ticari akitlere de uygulanılması yolunda en kısa bir zamanda bir kararın alınacağına teminat verildi." (TASS, 23 Kasım 1976)

"İyi niyet!"

"Ticareti bugün frenleyen bazı şartların kaldırılması konusunda iyi niyet gösterilmiş olsa, SSCB ile Türkiye Cumhuriyeti arasındaki mal mübadelesi bu cari yılda bile, 17. protokolle öngörülen hacmini hayli aşabilecektir." (TASS Haber Bülteni, Dış Ticaret Dergisinden, sayı: 11)

İthalatın niteliği

"Türkiye'nin Sovyetler Birliği'nden yaptığı ithalatın niteliği incelendiğinde, makina ve donatım ithalatının düzenli artışı görülmektedir." (E.İ. Urazova, Türkiye: Ekonomik Gelişmenin Mali Sorunları)

Dış ticaret açığımıza Sovyetlerin yüzde 3'lük "katkısı"!

"1972 yılında SSCB ile Türkiye arasındaki mal değişimi 144, 7 milyon rubleye ulaşmıştı. Oysa, 1962 yılında yıllık mal değişimi 8,8 milyon rubleyi geçmiyordu. 1971-1972 yıllarında Türkiye SSCB'nin gelişmekte olan ülkelere mal değişimi bakımından Hindistan, İran ve Irak'tan hemen sonra geliyordu. Buna karşılık Sovyetler Birliği de Türkiye'nin mal değişiminde beşinci sıraya yükselmiştir. 1972 yılında SSCB'nin Türkiye ihracatına olan katkısı yüzde 4,7, ithalatta ise yüzde 8'e olmuştur."

(E.İ. Urazova, Türkiye: Ekonomik Gelişmenin Mali Sorunları).

Hayret

Sovyet-Türk ticareti sürekli olarak gelişiyor. 1976-1977 dönemine ait mal sürümüne ilişkin protokolün yıllık ticaret hacmi 130 milyon dolardır. Bu son derece hayret uyandıran rakamın ardında "Sovyet kredileri" yatıyor. İ.Ugolkov - APN Muhabiri)

Yeni pazarlar mı lâzım?

Sovyetlerin dış ticaretini geliştirme olanaklarını değerlendirirken, şunu da hesaba katmak gerekiyor. 1976-1980 döneminde SSCB sanayi ürünlerinin hayli artışı gözönünde bulundurulmuştur. Örneğin, makina yapımı 1,5 kat artacaktır. Ayrıca tezgah yapımı, cihaz ve alet üretimi, elektro-teknik ve elektronik üretimine gelişmeleri bakımından öncelik tanınacak, hafif sanayi ürünleri hacmi de hayli artırılmış olacaktır." (Kuznetsov, TASS Haber Bülteni, 23 Kasım 1976)

Yok kime ait olacaktı?

"SSCB yardımıyla kurulan alüminyum fabrikası tümüyle Türkiye Cumhuriyeti'ne aittir. Bu durum ulusal Türk ekonomisinin güçlenmesine yardım ediyor." (TASS Bülteni)

Peki Sovyetlere borç ne oluyor?

"Türkiye'nin yedi milyar dolar Batılı dış bankalara borcu var. Bu borcunu Türkiye ancak 2022 yılına kadar ödeyebilir ancak, o da arada yeni krediler alınmazsa." (TASS Haber Bülteni, 21 Aralık 1977).

Dillerinin altındaki bakla

"Son zamanlarda Sovyet-Türk ilişkileri gittikçe kökleşiyor ve her şeyden önce ekonomi alanında üstün bir düzeye yükseliyor." (TASS Haber Bülteni, 3 Mart 1978)

15 Mart 1977 Anlaşması üzerine

"Son zamanlarda SSCB ile Türkiye arasındaki ilişkiler bir de politik alanda gelişmeler gösterdi. Bunun tutarlı kanıtı bir müddet önce imzalanan anlaşma olmuştur." (TASS Haber Bülteni, 3 Mart 1978)

ORMAN KÖYLÜSÜ DERT KÜPÜ

I

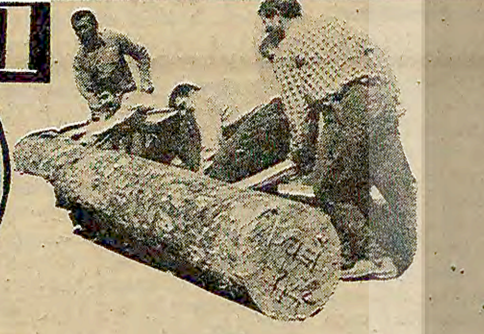

Yurtları dağlar... Meskenleri tahta baraka... İşleri "Babadan kalma ormancılık"...

Yürü Karadenize... Yürü Muğla'ya

OSMAN NURİ BÜYÜKER

Kemalpaşa'nın Çınar köyü, Nif dağında ormanın içindedir. Burada yaşayan köylüler orman işiyle uğraşır. Ama, bu köyde oturan yüz haneden ancak dört beş hane kendi köyünün ormanında çalışır. Geri kalanı İstanbul'dan Antalya'ya, Karadeniz'den Muğla'ya kadar dağ dağ iş arar, yarı göçebe dolaşır durur.

Hasan Yeni, bu köyün yerlisi. Elli üç yaşında. Babasından dedesinden gördüğü meslek ormancılık. Taa o zamanlar, "Yazın yaylaya, kışın sahile" derlermiş. Bir yer tutamamışlar. Çoluk çocuğu ile, katır sırtında, omuzunda baltası, o dağ bu bayır dolaşır ağaç keserlermiş. Hasan amca okula gidememiş tabii. Başka bir meslek de tutamamış. Şimdi çocukları var, altı tane. Veysel Yeni, askerden geleli iki üç yıl olmuş. O da babasıyla ve diğer kardeşleriyle birlikte dolaşıp, aynı mesleği sürdürüyor.

"Gözümüzü açtık bu ormanı gördük"

Veysel'e neden ormancılık yaptığını sordum:

"Bu bizim işimiz. Gözümüzü açtık mı, biz bunu görmüşüz. Bu işte yetişmişiz" diye cevap verdi.

Cumaovasını biraz geçince Kısık köyünün yanındaki ormanda çalışıyorlar şimdi. Yangın sahası imiş burası. Odunları tomrukları kesip dizmişler, işleri biteli epeyce olmuş. Günlerdir ormancıların gelip teslim almasını bekliyorlar. Veysel, motorlu testere kullanıyor. Ama o da dedesi gibi kestiği odunun kaç para edeceğini bilmiyor. Beş aydır ormanın içinde kurdukları tahta barakada kardeşleri, anası, babası, yengeleri, yeğenleri, köpekleri, tavukları ve üç keçileri ile birlikte kalıyorlar.

"Nereye gideceğimiz belli olmaz"

— Eviniz yok mu?

— *Köyde evimiz var. Ama köyün odununu Orman İdaresi her yıl üç dört kodamana veriyor. Bize iş yok. Evde ne yapacağız iş olmayınca? Babam iş aramaya gitti. Şu odunun parasını alsak, ondan sonra nereye gideceğimiz belli olmaz. Bakarsın Karadeniz'e, bakarsın Muğla'ya.*

— Ayrı bir iş tutsan?

— *Benim babam elli üç yaşında. Sendikası yok, sigortası yok. Şimdi hep beraber bir iş çeviriyoruz. Yalnız kalsa ne yapacak? Ölesiye çalışacak. Buradan bu çamurda okula gidip gelinmez ki Okuyamadık işte. Burası gene Paris. Şehre yakın. Daha biz ne dağlar gezeriz. . . Ne meslek tutacan, ne öğrenecen?*

Barakadaki bir iki yaşındaki çocuklara bakıyoruz, bu durumda onların geleceği de pek farklı görünmüyor. Bu yaşta kimbilir kaç dağ, kaç orman gezmişler. Evleri her gittiği yerde değişen barakalar, arkadaşları köpeklerle, tavuklar, dünyaları da orman üstüne kurulmuş.

Kaç aylık emek... Odunlar dizi dizi dizilmiş... Şimdi oturmuşlar, allece alacakları parayı bekliyorlar. Kimbilir ne zaman öder İdare parayı...

Hasan dayı 53 yaşında... Kendini bildi bileli ormancılık yapıyor. Ne var ki, daha kendi köyünün ormanından bir tek ağaç kesmemiş. Koskoca Nif dağının haracını üç-beş kodaman yiyor...

Bize toprak verseler

Veysel'in anasına soruyoruz:

— Sizin de bir yeriniz olsa, bir yere yerleşseniz?

— *Bize toprak verseler nesini dolaşalım dere tepe? Oturur kendi işimize bakarız. Çoluğumuzla çocuğumuza bakarız. Kesmeyiveririz odunu. Böyle yörük göçebesi gibi dolaşmaya pek mi hevesliyiz?*

Babaları Hasan giriyor içeri. Orman memurlarını çağırmaya gitmiş şehire. "Sen git biz birazdan geliriz" demişler. "Eh, inşallah gelirler" diye bir umut, oturuyor yere.

Orman idaresi, kesilecek sahaları 'makta' diye anılan parsellere ayırıyor. İş arayan köylü başvurduğunda, ailesindeki insan sayısına ve elindeki motor sayısına göre üç makta, beş makta yer veriyor. Daha fazla yer alabilmek için, ailen kalabalık olacak. Bunun için, aile reisi aileyi dağıtmayıp, toplayabildiği kadar toplamaya çalışıyor. Tabii ki, torpili olan isteği kadar makta alıyor.

"Nereye gideceğimiz belli olmaz"

Hasan Yeni anlatıyor.

— *Ben bildim bileli bu işi yaparım. Çınar köyünün yerlisiyim. Daha şimdiye kadar Nif dağında bir dal kesmedim. Iş istemeye gittik mi, orman idaresi bize 'bu sene iş yok' diyor. Ağaca damgayı vurdu mu da, bin ağacı beş kişiye verip geçiyor. Beş hane koca Nif dağının haracını yiyor. Senelerdir bu adamlar aynı yeri işliyorlar. Git kime şikayet edeceksen et. Halbuki hepimizin orman köyü hakkı var. Herkese eşit dağıtılması lâzım. Biz de köyümüzde oturup işimizi görelim. Olmayınca? Haydi bakalım git nere gidersen. Topla milleti Karadeniz'e, Bursa'ya, kazanacağın para yol paranı karşılamaz. Karda kışta kalırsın dağlarda... Orman köylüsünün hali bu.*

"Devlet bizi yurdumuzdan etti"

Yandaki barakalarda kalanlar da Aydın'dan gelmişler. Dört beş aile birlikte çalışıyorlar. Onlar da aynı şeylerden şikayetçi.

"Devlet bizi yerimizden, yurdumuzdan etti" diyorlar.

Birisi Bozdoğan'dan gelmiş. Halbuki Bozdoğan'da iş doluymuş. Oranır beş altı kodamanına vermişler işi, o da mecbur kalmış buraya gelmiş. Gelmese ne yapsın. Devlet işletmesi Ali Uğurlu'yu da yerinden yurdundan etmiş işte. Git devlete şikayet et.

Devamı yarın