ONUR KURULU ÜYELERİNİN ADRESLERİ

Mugaffer Erdoğan,
1 Berlin 10
Olbersstr. 4

Fethi Savaşçı
8 München 90
Brecherspitzstr. 6-B

Özcan Sağlam
8 München 13
Adelheidstr. 13/313

TÜRKİYE SOSYAL TARİH ARAŞTIRMA VAKFI
TUSTAV

ulu'na

lmaz K, Yılmaz O.) Münih, 18.4.70

ar,

kadarki doğru ve sosyalist hareket açısından
arını Denetim Kurulu'nun bir üyesi olarak
. Çalışmaların bundan sonra da başarılı ve etken
kle diliyorum.
ıtlamamın yanında mektubumun bir nedeni de Türkiye
ndeki son gelişmeler. Bildiğiniz gibi arkadaşlar
l Kurulu'na MDD'ciler hakim olarak, MDD'ci bir YK
eri seçtiler. Bugelişme partimizin de sosyalis t
lmasıyla sonuçlanabilir, ihtimal şu anda az da olsa.
lizmine şimdiye dek vurulmuş en büyük darbelerden

lişmeyi önlemek bizim elimizde değilse de, yine
yönlü çabaları desteklememiz gerekir. Parti içindeki,
zmi doğru bir şekilde savunan EMEK dergisi etrafında
istlerin çabalarına biz de çalışmalarımızın gücüne
katkıda bulunabiliriz. Bu bizim görevimizdir.

lecek çalışmalardan aklıma gelenleri tartışmaya

gerek Türkiye ve gerekse Avrupadaki sosyalist
eori ve eylem tartışmaları yaptıkları,harekete
un haline getirilmelidir.
dergisi çizgisinde bir gazete çıkarılarak kitlelere
lır.

TÜRKİYE SOSYAL TARİH ARAŞTIRMA VAKFI
TİSTAV

ı varsa bunların da dikkate alınması gerekir. Bu
ırım daha iyi biliyordur.

ışmalar içinxx bir yönetim kurulu toplantısına
adığına artık Sizler karar verirsiniz. Alınacak
ilecek görevleri biz Münih'te xxx yapmaya çalışacağız.

ekte Almanya'daki (Metin'e telefonla bildirdiğim)
ilgili EMEK dergisi için yazdığım yazının kopyasını
azı EMEK te çıkacak.
adı vermeden Türk işçilerini böyle hisse senetleri
ıyarak bir bildiri yayınlanması doğru olur sanıyorum.

ana bu IOS ve Osman Torfilli isimli kişi hakkında
verirsen çok memnun olurum.

bu da hareketimiz içinde daha aktif olarak görmeyi
lu üyesi olarak diliyorum.

ın gözlerinden öper,
arımı sunarım.

Özcan Sağlam

TÜRKİYE SOSYAL TARİH ARAŞTIRMA VAKFI
İŞTAV

ATTF 3. olağan genel kurulu 27.12.70 günü Batı Berlin'de toplandı. Avrupanın çeşitli şehirlerinden gelen sosyalistler işçi sınıfının, diğer emekçi sınıfların ve ezilen halkların Türkiyede, Avrupada ve bütün dünyada gelişen mücadelesini tartıştılar.

ırış, demokrasi ve sosyalizm için verilen mücadele-
ü TİP 4. olağan kongresini tamamlamış bulunuyor.
ıgre, Türkiye işçi sınıfının tarihinde önemli bir
Bu kongre ile TİP kuruluş ve ilk gelişme devresini
şekilde bitirmiş, bu dönemde su yüzüne çıkan sos-
ve MDD'ci sapmaları parti bünyesinden tasfiye yo-
e işçi sınıfının bilimsel sosyalizmle eğitilip sı-
mücadelesi için örgütlenmesine
Türkiye İşçi Partisi'ni yolundan saptırmak ve bun-
amamayınca onu yıkmak için yapılan saldırılar
nilgiye uğratılmış, böylelikle işçi sınıfımızın
ni yerine getirebilmesi için en önemli şart sağlan-
k saflarını parti yıkıcılarından temizlemiş, işçi
olojisini kadrolarına benimsetmiş bir parti
n verdiğimiz savaşı başarı ile yönetebilir.
ir parti toplumumuzun tüm devrimci güçlerini işçi
adelesini destekleyecek şekilde seferber edebilir.
nümüzde bütün sosyalistlerin, tüm ilericilerin
i TİP'i desteklemek ve onun güçlenmesi için çalış-

imdiye kadar olduğu gibi bundan sonra da TİP'i bü-

TÜRKİYE SOSYAL TARİH ARAŞTIRMA VAKFI

ruz.

sınıfının devrimci savaşı!
.ye İşçi Partisi!
alizm!

TÜSTAV
TÜRKİYE SOSYAL TARİH ARAŞTIRMA VAKFI

24.2.1971

örgütlerin
ma,

örgütlerim eğitim çalışmaları hakkında cevaplandı-
r. Bu elinize geçtiği andan itibaren hiç vakıt kay-
n karşısıma cevaplarını açık şekilde yazarak ATTF-

üzerinde önemle durmaktayız. Daha derli toplu bir
rimizi Marksist-Leninist teriyle donatmak en acil
un içim ileri bir tarihte toplanacak eğitim şurası
ak eğitim proğramını saptlayacak ve böylelikle mer-
ir eğitim sistemi yürürlüğe girecektir. Bunun üze-
izlikle duracağız.
an yıkıcılara ve sosyalizm düşmanlarına aman vermi-
Marksist-Leninist öğretinin gücü altında ezerek

in, ATTF'yi yaralamak isteyenlere karşı titiz davran-
elerini taviz vermeden sürdürmelerini istemekteyim.
elbette ki işçi düşmanları ve burjuva kırıntıları
ihanetlerini açığa vuracaklardır.
rür...
larında başarılar diler, sevgilerimi sunarım..

Metin Gür
ATTF Genel Başkanı

Europäische Förderation der Türkischen Sozialisten

TÜRKİYE SOSYAL BİLİMLER ARAŞTIRMA VAKFI

4.3.1971

gütlerin Yönetim

nekte olan faşizim nedeniyle, ATTF olarak bastırmış
ve Almanca afişler sizlere postalanmıştır. Elinize
ibaren Türk işçilerinin yoğun bulunduğu yerlere, yurt
e diğer başka görülecek yerlere asınız. Görevlendi-
ip bu işleri yaptıktan sonra, konu ile ilgili çalış-
ederek ATTF'ye bildiriniz.

dirildiği gibi; çevrenizde ki Türk işçileriyle sıkı
ını arıyarak her fırsatta onlara Türkiye'de ki fa-

ş olduğu Almanca Haber bülteni'nin birinci sayısı ör-
lmiştir. Bunları çevrenizdeki Devrimci Yabancı örgüt-
. Haber bülteni ayda bir çıkacaktır. Bültenin her sa-
üze ne kadar gönderelim? Bunuda bildirirseniz çok iyi

F güç durumdadır. Eylemlerimiz sıklaştıkça maddiyete
da artmaktadır. Genel Kuruldan bu yana örgütlerden
adece 200 DM. Gider ise bunun çok üstündedir. Aylık
kırtasiye 100 DM'yi aşmaktadır. Örgütlerden ikinci
rı istemek zorunda kaldık. Bunun için aidatlarınızı

TÜRKİYE SOSYAL TARİH ARAŞTIRMA VAKFI

RUPA TÜRK TOPLUMCULAR FEDERASYONUNU OLUŞTURAN
ÜTLERİN EGİTİM ÇALIŞMALARI HAKKINDA CEVAPLANA
RACAKLARI RAPOR:

,,.....

: .....

dar yapılmış, planlanıp yapılmamış veya halen uygulan-
itim çalışmalarının tarih sırasına göre listesi :

.....

.....

.....

.....

ayılan eğitim çalışmaları için ayrı ayrı şu sorular
rılacaktır:

ların amacı ne idi?

.....

.....

ılara kimler katılıyordu? (sadece örgüt üyeleri mi?)

.....

konular işlendi? (Konulara ayrılan zaman ne idi?)

.....

.....

çalışmalarında ders metodu mu, yoksa grup çalışmaları
mu uygulandı ?

.....

rın hazırlanmasında kullanılan kaynaklar nelerdi?

TÜSTAV
TÜRKİYE SOSYAL TARİH ARAŞTIRMA VAKFI

en eğitim çalışmalarının başlama ve bitme tarihleri?

.....

lışmalarının bir değerlendirilmesi (yazılı rapor veya şeklinde) yapıldı mı? Bu değerlendirme eğitim çalış- hazırlıyanlar tarafından mı, yoksa eğitim çalışmala- lanlar tarafından mı yapıldı.

.....

.....

.....

rasında başka araç ve gereçlerden yararlanıldı mı? tograf, grafik, kara tahta gibi) kaynakları ne idi?

.....

ğramlarının ana sorunları notlar halinde tesbit e-

.....

ti eğitim proğramlarında kaynak olarak düşünülen er?

.....

.....

erde eserler?

.....

tim yapıldı mı? (üyelere, yeni gelenlere, ve yöneti- ayrı)

.....

.....

ğitim (konferanslar) yapıldı mı?

.....

ğe verilen konferansların konuları ne idi? (liste ola.)

TÜRKİYE SOSYAL TARİH ARAŞTIRMA VAKFI

n hazırlanmasında hangi kaynaklardan yararlanıl-
afik v.s. kullanıldı mı)?

.....

.....

.....

urulunda kabul edilen 1971 yılı eylem proğramımız-
iği gibi eğitim giderek merkezileştirilecektir.
da bulunacak düşüncelerinizi yazarmısınız ?

meden elinize geçtiği andan itibaren 15 gün içinde
.

ye
Eğitiere gönderilmiştir.

Europäische Föderation der Türkischen Gewerkschaften * ATTF Yürütme Kurulu

TÜSTAV TÜRKİYE SOSYAL TARİH ARAŞTIRMA VAKFI

20/8/I972

ıruluna.....Özcan Sağlam...J..

arihinde A.T.T.F. olağan genel yönetim kurulu top_
rliğinin ve A.T.T.F. genel yönetim kurulu yedek
nakkında karar 2 madde halinde saptandı
T.T.B nin örgüt olarak çalışmadığı saptandı. S.T.T.B.
ı kişilerin tutumlarının sosyalist ilkeler ve
siyle bağdaşmadığı tesbit edildi S.T.T.B. nin kesin
çıkarılması için Onur kuruluna verilmesine karar
Içekimser.)
.T.T.B. den Orhan Hantal hakkında,(A.T.T.F. Yönetim
Orhan Hantalın Sosyalist ilkeler ve A.T.T.F. nin
bağdaşmayan tutumları sabit olduğundan ihraç iste_
verilmesine karar verildi. (Oybirliğiyle)

el olarak değil, 8,veya IO kişinin kafakafaya vere_
çalışmaktadır. Örgüt yönetim kurulu usulsüz olarak
ilmektedir. Örgütün içe ve dışa dönük hiçbir faali_

ız dergisinde Milli mesele ile ilgili saçma sapan
azarak A.T.T.F. nin Milli Mesele konusunda sapta_
tli olarak çiğnemiştir, ve bu yazının düzeltilerek
dergisinde çıkma teklifini reddetmiştir.
.T.F. nin Tüzüğünü çiğneyerek A.T.T.F. Yönetim ku_

TÜRKİYE SOSYAL TARİH ARAŞTIRMA VAKFI

1 MAYIS

KİMİN BAYRAMI ?

MÜNİH TÜRK KÜLTÜR BİRLİĞİ
YAYINLARI NO: 2

OKU VE OKUT !

TÜSTAV
TÜRKİYE SOSYAL TARİH ARAŞTIRMA VAKFI

İŞÇİ ARKADAŞ !

HER YIL OLDUĞU GİBİ BU YIL DA 1 MAYIS İŞÇİ BAYRAMI ALMANYANIN BÜTÜN ŞEHİRLERİNDE DÜZENLENEN TÖRENLERLE KUTLANACAK. BU TÖRENLERE İŞÇİLER, SENDİKALAR, İLERİCİ PARTİLER VE EMEKTEN YANA, SÖMÜRÜYE KARŞI OLAN HERKES KATILACAK. ŞİMDİYE KADAR OLDUĞU GİBİ TÜRK İŞÇİLERİ DE BU TÖRENLERE KİTLE HALİNDE KATILARAK ÇEŞİTLİ ÜLKELERDEN GELEN İŞÇİLERİN YANINDA TÜRKİYE İŞÇİ SINIFINI TEMSİL EDECEKLER.

MEMLEKETİMİZDE BÜTÜN DÜNYA ÜLKELERİNİN AKSİNE OLARAK 1 MAYIS "BAHAR VE ÇİÇEK BAYRAMI" OLARAK TANITILIR. HATTA ÇIKARCI ÇEVRELER ELLERİNDEN GELSE 1 MAYISIN İŞÇİ BAYRAMI OLDUĞUNU SÖYLEMEYİ BİLE YASAK EDECEKLER. BU NEDEN? NEDEN BİZLERDEN KENDİ BAYRAMIMIZI GİZLİYORLAR? BU SORUNUN CEVABINI VEREBİLMEK İÇİN 1 MAYISIN NASIL OLUP DA İŞÇİ BAYRAMI OLDUĞUNU BİLMEK LAZIM.

BİLİYOR MUYDUNUZ Kİ, 1 MAYISI İŞÇİ BAYRAMI HALİNE GETİREN OLAYLAR AMERİKADA BAŞLADI?

AMERİKADA İŞÇİ HAREKETLERİ 1865 TE SON BULAN İÇ SAVAŞTAN SONRA KAPİTALİZMİN HIZLA GELİŞMESİ VE BÜYÜK ENDÜSTRİLERİN KURULMASIYLA BAŞLAR. AMERİKADA BÜYÜK KAPİTALİST FİRMALAR ÖNCE DEMİRYOLLARININ YAPILMASI VE İŞLETİLMESİ İLE ORTAYA ÇIKMIŞTIR. BUNUN İÇİN İLK İŞÇİ HAREKETLERİ DE DEMİRYOLU İŞÇİLERİ ARASINDA GÖRÜLÜYOR.

1877 DE İKTİSADİ KRİZ NEDENİYLE İŞÇİLERİN SAAT ÜCRETLERİNDE % 20 İNDİRİM YAPILINCA İLK BÜYÜK İŞÇİ AYAKLANMASI DOĞDU. BÜYÜK ŞEHİRLERDE BİNLERCE İŞÇİNİN KATILDIĞI GREVLER OLDU. PİTSBURG ŞEHRİNDE ASKERLER GÖSTERİ YAPAN İŞÇİLERE ATEŞ AÇIP 12 KİŞİYİ ÖLDÜRÜNCE SİLAHLI MÜCADELEYE BAŞLAYAN İŞÇİLER ASKERLERİ ŞEHİRDEN KAÇIRIP İDAREYİ İKİ GÜN ELLERİNDE TUTTULAR. AYNI ŞEKİLDE ŞİKAGO VE SEN LUİS ŞEHİRLERİNDE DEMİRYOLU İŞÇİLERİ TARAFINDAN BAŞLATILAN GREV DİĞER İŞÇİLERİN DE KATILMASIYLA GENEL GREV HALİNİ ALDI. BİRLİKTE HAREKET EDEN BEYAZ VE KARA DERİLİ İŞÇİLER BU ŞEHİRLERDE DE İDAREYİ ELLERİNE GEÇİRDİLER.

BÜTÜN BU HAREKETLER ON BİNLERCE İŞÇİNİN KATILMASINA RAĞMEN DÜZENSİZ VE ÖRGÜTSÜZ BİR ŞEKİLDE YÜRÜTÜLMÜŞ, ÜLKENİN ÇEŞİTLİ YERLERİNDE PATLAYAN MÜCADELEDE GEREKLİ BİRLİK SAĞLANAMAMIŞTI. BU YÜZDEN PATRONLAR SONUNDA İŞÇİLERİN MÜCADELESİNİ BASTIRDILAR. YAKALADIKLARI İŞÇİ ÖNDERLERİNİ HAPİS ETTİLER. EKSİKLİKLERİNİ GÖREN AMERİKAN İŞÇİLERİ ANCAK BİRLİK OLURLARSA BAŞARILI OLACAKLARINI ANLADILAR. BİRLİKTE HAREKET ETMEYİ SAĞLAYACAK ÖRGÜTLERİ KURMAYA BAŞLADILAR. BÜTÜN İŞÇİLERİ İÇİNDE TOPLAYAN SENDİKALAR VE SİYASİ ÖRGÜTLER KURULDU. BÖYLECE YÜZBİNLERCE İŞÇİNİN GÜÇLERİ BİRLEŞMİŞ, YENİLMEZ BİR GÜÇ HALİNE GELMİŞTİ.

1886 YILINDA YENİ BİR İKTİSADİ KRİZ BAŞGÖSTERDİ. BU DEFA İŞÇİLER İYİ HAZIRLANMIŞLARDI. 1 MAYIS 1886 DA BÜTÜN AMERİKADA GENEL GREV İLAN EDİLDİ. AMAÇ: PATRONLARA 8 SAATLİK İŞ GÜNÜNÜ KABUL ETTİRMEKTİ. BÜTÜN AMERİKADA 600 000 İŞÇİ İŞİ BIRAKTI. SADE ŞİKAGODA GREVE KATILANLARIN SAYISI 80 000 'İ GEÇİYORDU.

MÜCADELENİN BU KADAR GENİŞLEMESİNDEN TELAŞLANAN KAPİTALİSTLER GREVİ NE PAHASINA OLURSA OLSUN DURDURMAYA KARAR VERDİLER. 4 MAYIS GÜNÜ İŞÇİLERİN BİR TOPLANTISINA PATRONLARIN SATILMIŞ UŞAKLARI BİR BOMBA ATTILAR. POLİS BUNU FIRSAT BİLİP İŞÇİLERE SALDIRDI. İŞÇİLERİN ÖNDERLERİNİ YAKALADI, BUNLARDAN BEŞ KİŞİYİ ÖLÜME MAHKUM EDEREK DERHAL ASTILAR.

ANCAK HAREKET ARTIK ÖNÜNE GEÇİLMEZ BİR HALE GELMİŞTİ. BÜTÜN ÜLKELERDE İŞÇİLER AMERİKAN İŞÇİLERİNİN MÜCADELESİNİ DESTEKLEDİLER, DAYANIŞMA GREVLERİNE GİTTİLER. ALMANYADA, FRANSADA, İNGİLTEREDE GÖSTERİLER

TÜRKİYE SOSYAL TARİH ARAŞTIRMA VAKFI

YAPILDI. İŞÇİ SINIFININ BÜTÜN DÜNYAYI SARAN BU GÜÇLÜ DAYANIŞMASI SONUNDA ZAFER KAZANILDI, İŞÇİLER İSTEKLERİNİ KABUL ETTİRDİLER.

O GÜNDEN BERİ 1 MAYIS BÜTÜN ÜLKELERDE İŞÇİLERİN DAYANIŞMASININ BAYRAĞI OLDU. HER YIL 1 MAYISTA İŞÇİLER TÖRENLER DÜZENLEYEREK SÖMÜRÜYE KARŞI MÜCADELELERİNDE DİL, DİN, IRK VE MEMLEKET FARKI GÖZETMEDEN BİRLİK OLDUKLARINI HERKESE GÖSTERDİLER. BÜTÜN DÜNYADA OLDUĞU GİBİ TÜRKİYE'DE DE İŞÇİLER BU BAYRAMA KATILDILAR.

YURDUMUZDA 1 MAYIS İLK DEFA 1909 YILINDA (O ZAMAN OSMANLI İMPARATORLUĞUNDA OLAN) ÜSKÜP'TE KUTLANDI. 1910 DA SELANİKTE VE 1912 DE DE ISTANBULDA 1 MAYIS İÇİN TOPLANTILAR DÜZENLENDİ. FAKAT 1 MAYISIN İLK DEFA BÜYÜK TÖRENLERLE VE BÜTÜN İŞÇİLERİN KATILMASIYLA KUTLANMASI 1921 DE ISTANBULDA OLDU. GEMİ VE TRAMVAY İŞÇİLERİ DE BAYRAMA KATILDIKLARI İÇİN GEMİ VE TRAMVAY SEFERLERİ DURMUŞTU. İŞÇİLER MAVİ İŞ GÖMLEKLERİNİ GİYMİŞLER VE KİTLELER HALİNDE TÖRENLERE GELMİŞLERDİ. ERTESİ GÜN BÜTÜN BÜYÜK GAZETELER 1 MAYIS İÇİN DÜZENLENEN ŞENLİKLERDEN BAHSEDİYORDU.

İŞÇİLERİN DAYANIŞMA GÜNÜ 1 MAYIS SÖMÜRÜCÜLERİN KORKU GÜNÜ OLDU. ELLERİNDEN GELDİĞİ KADAR 1 MAYISIN ANLAMINI İŞÇİLERDEN GİZLEDİLER. GİZLEYEMEDİKLERİ ZAMAN 1 MAYISIN KUTLANMASINI ZORLA ÖNLEDİLER.

YURDUMUZDA İŞÇİLERİN GREV HAKKINI ELLERİNDEN ALANLAR, İŞÇİLERİN DERNEKLER, SENDİKALAR VE KENDİ PARTİLERİ İÇİNDE ÖRGÜTLENMELERİNİ YASAKLAYANLAR, 1 MAYISIN KUTLANMASINI DA ENGELLEDİLER. GREV HAKKINI İSTEMEYİ VATANA İHANET OLARAK GÖSTEREN SÖMÜRÜCÜ SINIFLAR, 1 MAYISIN İŞÇİ BAYRAMI OLDUĞUNU SÖYLEYENLERİ VATAN HAİNİ İLAN ETTİLER. ÇÜNKÜ ONLAR BİLİYORLAR Kİ, İŞÇİLER KENDİ BAYRAMLARINA SAHİP ÇIKARLARSA, BİRLEŞİP SÖMÜRÜ DÜZENİNE KARŞI MÜCADELE ETMELERİ DE YAKINDIR. ÇÜNKÜ ONLAR BİLİYORLAR Kİ İŞÇİ SINIFININ SÖMÜRÜ DÜZENİNE KARŞI MÜCADELEDE EN KESKİN SİLAHI MİLLETLERARASI DAYANIŞMADIR. FAKAT BÜTÜN BUNLAR BOŞUNA! ARTIK YURDUMUZDA İŞÇİLER GREV HAKKINI ALDILAR, KENDİ ÖRGÜTLERİNİ KURDULAR VE 1 MAYISIN GERÇEK ANLAMINI DA ÖĞRENİYORLAR.

1886 YILINDA, YANİ BUNDAN 84 SENE ÖNCE, İŞÇİYİ KÖLE GÖRENLERE KARŞI VERİLEN MÜCADELENİN AYNISINI BUGÜN ÜLKEMİZDEKİ İŞÇİ KARDEŞLERİMİZ VERMEKTEDİR. BİR TARAFTA AÇLIKTAN KIVRANAN İNSANLAR, ÖBÜR TARAFTA ELİ SİLAHLI PATRONLAR. BİR TARAFTA YERLİ VE YABANCI SOYGUNÇULARLA NATO VE AMERİKA, DİĞER TARAFTA, BÜTÜN BUNLARA KARŞI ÇIKTIĞI İÇİN HAPİSHANE PARMAKLIKLARI ARKASINA TIKILAN GENÇLER. BİR TARAFTA KARDEŞİNE 26 MİLYON VEREN BAŞBAKAN, DİĞER TARAFTA ZIRAAT BANKASINDAN ALDIKLARI BORÇLARI BİR SENEDE ÖDEYEMİYEREK İCRAYA VERİLEN KÖYLÜLER.

TÜRKİYE SOSYAL TARİH ARAŞTIRMA VAKFI

EVET ARKADAŞLAR, ARTIK 1 MAYISIN BİZİM BAYRAMIMIZ OLDUĞUNU ANLADIK.
1 MAYIS TÖRENLERİNE HEP BİRLİKTE KATILARAK BAYRAMIMIZA SAHİP ÇIKALIM.

YAŞASIN BÜTÜN İŞÇİLERİN BAYRAMI 1 MAYIS !

YAŞASIN İŞÇİLERİN MİLLETLERARASI DAYANIŞMASI !

TÜRKİYE SOSYAL TARİH ARAŞTIRMA VAKFI TÜSTAV

Verantwortlich: Yusuf Özer, 8 München 45, Schleissheimerstr. 371/74
Eigendruck im Selbstverlag

Münchner Bürger !

Heute abend werden Sie das türkische Staatsorchester hören. Wissen Sie, was in der Türkei vor sich geht?

Die Türkei wird seit zwei Monaten von einer Regierung beherrscht, die unserem Volk von hohen Generaelen aufgezwungen worden ist. Diese Regierung, die sich selbst als "Regierung der Reformen" bezeichnet, hat bereits gezeigt, was sie unter "Reformen" versteht.

In 11 Provinzen des Landes ist das Kriegsrecht verhaengt worden. Das bedeutet, dass in Gebieten, in denen mehr als 80 % unserer Bevölkerung lebt, Militaergerichte herrschen, Zeitungen verboten und Massenverhaftungen durchgeführt werden, dass das Drucken, Verkaufen und sogar Besitzen von Büchern unter Strafe gestellt wird. (Die Liste der von den Militaers verbotenen Bücher enthaelt inzwischen über 80 Titel, darunter auch Bücher von Autoren wie J. Steinbeck.)

Die einflussreiche Lehrergewerkschaft und die Gewerkschaft der Universitaetsassistenten sind verboten worden. Ihre Funktionaere werden verhaftet.

Ein neues Gesetz, dass die Bestimmungen des Kriegsrechts verschaerft, ist verabschiedet worden. Es beinhaltet unter anderem:

--- Die Schaffung der Institution der "Vorbeugehaft", das heisst, das Militaer erhaelt das Recht, Personen im Voraus zu verhaften, "wenn angenommen werden kann, dass diese gegen die Gesetze verstossen werden." Damit schafft man die Möglichkeit, jeden beliebigen zu verhaften.

--- Verhaftete können ohne Gerichtsurteil bis zu 30 Tagen festgehalten werden. (Die Verfassung schreibt hier eine Frist von 24 Stunden vor.)

--- Die Taetigkeit der Militaergerichte wird auch nach der Aufhebung des Kriegsrechts fortgesetzt.

Unter dem Schutz des Kriegsrechts will die Regierung die Verfassung aendern. Dabei weist man als Vorwand auf die Banküberfaelle und die Menschenentführungen hin, als ob die jetzige Verfassung oder die sonstigen Gesetze solche Verbrechen erlauben würden. Im Gegenteil, das türkische StGB, in dem für 23 (dreiundzwanzig) Faelle die Todesstrafe vorgesehen ist, enthaelt genügend starke Bestimmungen zu diesen Straftaten. Was ist der konkrete Inhalt der geplanten Verfassungsaenderung?

(Bitte wenden)

TÜRKİYE SOSYAL TARİH ARAŞTIRMA VAKFI

Das eigentliche Ziel der geplanten Aenderungen ist:

--- Weitgehende Einschraenkung der Unabhaengigkeit der Gerichte, insbesondere des Verfassungsgerichts und des höchsten Verwaltungsgerichts zu Gunsten der Exekutive

--- Schaffung einer direkten Kontrolle über die Universitaeten und den Rundfunks

--- Beherrschung der Presse mit Hilfe der staatlichen Anzeigenvergabe.

--- Die Schaffung der Möglichkeit für die Exekutive, das Land ohne das Parlament, mit Hilfe von "Verordnungen mit Gesetzeskraft" zu regieren.

Diese Massnahmen werden die Türkei genauso wie Griechenland in ein einziges grosses Gefaegnis verwandeln. Damit soll die Herrschaft der Grossgrundbesitzer, die Herrschaft einer Handvoll Monopole, die Herrschaft des USA Imperealismus in unserem Lande gesichert werden.

Unser Volk wird sich wehren. Die demokratischen Kraefte unseres Landes, die Arbeiter, die Bauern, die Jugend, die Lehrer, die Universitaetsdozenten, die Gewerkschaften, die freie Presse, die patriotischen Angehörigen der Streitkraefte, die demokratischen Beamten, die verfassungstreuen Richter, sie alle sind stark genug die Unterdrücker, die Lakaien des amerikanischen Imperealismus hinweg zu fegen, wenn sie ihre Kraefte einen.

Münchner Bürger!

Wir rufen Sie auf, für die Erhaltung der Demokratie in der Türkei einzutreten. Unterstützt den Kampf der türkischen Demokraten! Stoppt den Faschismus!

18.5.71

Föderation Türkischer Sozialisten
in Europa (ATTF)

Verantwortlich: Ali Söylemezoğlu, 8 München 12, Ganghoferstr. 2
Eigendruck im Selbstverlag

TÜRKİYE SOSYAL TARİH ARAŞTIRMA VAKFI

PATRIOTISCHE EINHEITSFRONT

für eine demokratische Türkei – Europa

8 Mü. 80 Sedanstr. 20 (Laden)

TÜRKEI INFO

Die Türkei ist ein wirtschaftlich, politisch und militärisch vom US-Imperialismus abhängiges Land. Die ausländischen Konzerne kontrollieren die zentralen Bereiche der Wirtschaft. Die türkischen Handlanger des Imperialismus errichteten im Auftrag der US-Imperialisten die faschistische Militärdiktatur, um die Last der Krise weiter auf dem Rücken der Werktätigen abwälzen zu können. Als es klar wurde, dass die Regierung Demirel diese Aufgabe nicht mehr erfüllen konnte, gaben sie das Zeichen zum militärischen Putsch: 12 März 1971

Bereits zwischen 1960 und 1970 waren die Preise um 200%, die Löhne jedoch nur um 45% gestiegen, sind im Winter ungefähr 9 Millionen arbeitslos. Arbeitslosigkeit, Hungerlöhne (pro Tag ca. 7 DM), schlechte Arbeitsbedingungen, ausweglose Landflucht, Slums in den Städten, Unterernährung, weitgehende Schutzlosigkeit gegenüber Krankheiten, Analphabetentum sind die Folge der imperialistischen Ausbeutung. Dagegen betragen die ausgeführten Profite der ausländischen Konzerne in unserem Land zwischen 75% und 135%. Die Türkei ist so hoch verschuldet, dass sie 80% der neuen Kredite benötigt, um alte Schulden zu bezahlen. Kennzeichnend für die Abhängigkeit unseres Landes vom Imperialismus ist, dass es gezwungen wurde, der NATO beizutreten, als 95% der türkischen Goldreserven verpfändet waren. Seitdem haben sich die Schulden nur noch erhöht.

Ende der sechziger Jahre nahm der Kampf der Bevölkerung unseres Landes gegen ihre Unterdrückung immer grössere Ausmasse an. Auf dem Land, wo 80% der Bevölkerung die Pachtabhängigkeit von einer katastrophal unterentwickelten Landwirtschaft leben müssen, kam es immer mehr zu Landbesetzungen. Immer mehr erkannten die Arbeiter im Imperialismus die Ursache für ihre Unterdrückung und das Elend der Bevölkerung. Auf ihren Demonstrationen führten sie anti-imperialistische Parolen mit sich. Als im Jahre 1970 durch Gesetz Demonstrationen und politische Betätigung der Gewerkschaften verboten wurden, und der Gewerkschaftsbund durch eine Pseudogewerkschaft ersetzt werden sollte, kam es zu Demonstrationen mit über 80 000 Teilnehmern. IN diesen Kämpfen solidarisierten sich in der Führung die Studenten mit den Arbeitern. Nach der wachsenden Studentenbewegung mit der Arbeiterbewegung drang die Polizei auch in die Universitäten und Wohnheime ein. Die "Durchsuchungen" kosteten der demokratischen und sozialistischen Bewegung hunderte von Verletzten und viele Toten. Das ist bis zum 12 März 1971 weitergekommen.

Durch das Memorandum der obersten Kommandeure der Streitkräfte unseres Landes und des Stabschefs, abgegeben am 12 März, wurde die Demirel-Regierung zum Rücktritt gezwungen. Im Namen der Generäle ernannte Staaspräsident Sunay, Prof. Erim, einen rechten CHP-Politiker (Republikanische Volkspartei), zum Premierminister. Die Erim-Regierung wurde von Kreisen, die vom US-Imperialismus abhängig sind, zu einer "Reform-Regierung" erklärt. Man sagte von dieser Regierung, dass sie "überparteilich", "modern" und "kemalistisch" sei. Die erste Erim-Regierung war (genauso wie die zweite Erim-Regierung vom Dezember 71) eigentlich eine Marionettenregierung des US-Imperialismus, der Generale und der kollaborierenden Bourgeoisie.

In Wahrheit haben die gegenwärtigen Machthaber unseres Landes, die seit dem März durch seine sogenannte "überparteiliche" Regierung den offenen faschistischen Terror gegen unser Volk entfalteten, genau den konterrevolutionären, faschistischen Umsturz vollzogen, dessen sie patriotische Studenten, Demokraten, Intellektuellen, Arbeiter und Bauern anklagten.

Die heutige Clique an der Macht brach seit dem 12 März einen tollwütigen An-

TÜRKİYE SOSYALİST PARTİSİ ARŞİVİ

griff gegen das Volk der Türkei vom Zaune. Sie setzte allerlei Lügengeschichten in die Welt, um dadurch unser Volk und die Weltöffentlichkeit hinters Licht zu führen. Sie verhängt praktisch im ganzen Lande den militärischen Ausnahmezustand. Im Namen von "Ruhe und Ordnung" haben sie Tausende in Konzentrationslager geworfen und Hunderte verletzt und getötet. Die Marionetten-Regierung des Imperialismus stiftete eine Reihe von Komplotts gegen alle Fortschrittlichen, Demokraten und Revolutionäre an, indem sie jeden, der auf der Seite des Volkes stand, als einen "Anarschisten" bezeichnete. Um den wachsenden Widerstand gegen den Imperialismus in der Türkei abzuwürgen, verbot das Militärregime sämtliche demokratischen und sozialistischen Zeitungen, Organisationen und Partein. Die härteste Pressezensur der Geschichte der Türkei ist durchführt worden. Die Gewerkschaften wurden in einem neuen Gesetz liquidiert. Die faschistischen Machthaber durchführten gegen die Rundfunk und Fernsehanstalt der Türkei (TRT) und gegen die Universitäten Repressalien,und die Autonomie dieser Institutionen erkannten sie nicht an, traten sie mit Füssen. Die Gefängnisse reichen nicht meht aus - Kasernen wurden in KZ umgewandelt, wo Patrioten, die nicht gegen, sondern für die Verfassung von 1961 kämpften, grausam gefoltert werden.

Am 9.10.71 hat ein Sondermilitärgericht der Marionettenregierung in Ankara 18 Patrioten, die für die Freiheit und Unabhängigkeit unseres Landes kämpften, zum Tode, drei weitere Patrioten, darunter eine Frau, zu fünf Jahren Haft und 20 Monaten Verbannung verurteilt. Einige von ihnen wurden beschuldigt, an der Entführung vier amerikanischer Söldner, die wieder unverletzt freigelassen wurden, beteiligt gewesen zu sein; ausserdem hätten sie den Umsturz des Regimes und Beseitigung der demokratischen Verfassung aus dem Jahre 1961 geplant. Wer sie zum Tode verurteilt hat,-die einheimischen Lakaien des US-Imperialismus- der ist danach bestrebt, das Volk der Türkei noch mehr in die Unterdrückung und Ausbeutung durch den US-Imperialismus, in Elend und Hunger zu stürzen und das letzte trockene Stückbrot unserem werktätigen Volk aus den Händen zu reissen. Heute warten in Ankara 18 aus politischen Gründen zum Tode Verurteilte auf ihre Hinrichtung. Am 27.12.71 wurden noch 2 Patrioten, Necmi Demir und Kamil Dede,vor Militärgericht Nummer 3 zum Tode, 3 Patrioten -das sind Frauen-, İlkay Demir, Kadriye Denizözen und Rüçhan Manas, zum lebenslänglichen und 12 Patrioten bis zu 15 Jahren Gefängnis verurteilt, während Deniz Gezmiş und seine 17 Freunde auf 10. Januar warten.

Nach den Angaben der Machthaber in der Türkei sitzen noch 5000 Menschen in den Gefängnissen, die sich nichts weiter haben zuschulden kommen lassen, als in Wort und Tat sich gegen die Militärdiktatur zu wenden. Willkür, Verhaftungen, Folterungen, Ausnahmezustand, Gleichschaltung der Massenmedien, drastische Steigerung der Lebenshaltungskosten, Verfassungs- und Grundgesetzänderung - das ist das Gesicht der Militärdiktatur in Ankara, die versucht, sich hinter einem Zerrbild vom Parlamentarismus zu verstecken. Wem es ernst ist mit so oft strapazierten Begriffen wie "Freiheit" und "Demokratie", wem die jüngste Vergangenheit, z.B. der Hitler-Faschismus in Deutschland oder der Mussolini-Faschismus in Italien noch gegenwärtig ist, wer aus der Geschichte richtige Schlüsse zieht, der wende sich öffentlich gegen die Diktatur in der Türkei

Die bereits gefällten 18 Todesurteile haben den Anfang einer neuen Terrorwelle gebildet, die sich gegen alle demokratischen Kräfte der Türkei richtet. Und dann sind noch 2 Todesurteile gekommen. Es ist daher die Pflicht aller Demokraten durch gemeinsame Protestaktionen die Vollstreckung der Todesurteile zu verhindern.

DER ANTI-FASCHISTISCHE KAMPF DES VOLKES DER TÜRKEI GEHT WEITER.

ES LEBE DIE UNABHAENGIGE UND DEMOKRATISCHE TÜRKEI !

Eigendruck im Selbstverlag.
Verantwortlich: H. Hörtling, 8 Mü. 13 Leopoldstr. 15

TÜRKİYE SOSYALİST İŞÇİ ARŞİVİ

PATRIOTISCHE EINHEITSFRONT FÜR EINE DEMOKRATISCHE TÜRKEI
- EUROPA -

Liebe Freunde und Genossen!

Die Faschisten in der Türkei, die mit dem Putsch vom März die offen terroristische Diktatur der Großbourgeoisie errichtet haben, verscharfen in jüngster Zeit den systematischen Terror gegen die demokratischen und antifaschistischen Kräfte der Türkei. Die brutale Abrechnung mit der Arbeiterbewegung und allen anderen demokratischen und antifaschistischen Kräften der Bauern, der Intelligenz, der Jugend, des Kleinbürgertums, patriotischer Angehöriger der Armee und der kleinen ~~Beamten sowie der unterjochten~~ Nationalitäten hat begonnen. Sie soll den Widerstand des Volkes der Türkei brechen, das Volk der Türkei einschüchtern und für die Pläne des Imperialismus gefügig machen und die Macht seiner faschistischen Lakaien festigen. Nachdem sie das Kriegsrecht zu ihrer Verfassung gemacht haben, alle Organe und Zeitungen der demokratischen und antifaschistischen Kräfte verboten haben, alle Antifaschisten grausam verfolgen und zu Tausenden in Gefängnisse und als KZs benutzte Kasernen geworfen haben, lassen die faschistischen Lakaien des Imperialismus, die Großbourgeoisie, die NATO-Generalität und andere Schmarotzer jetzt ihre Militärs über die zu Gericht sitzen und in Massen aburteilen, die mutig gegen den Faschismus und für die gerechte Sache des Volkes der Türkei gekämpft haben. 18 Antifaschisten sind bereits zum Tode verurteilt, hunderten stehen schwerste Urteile bevor.

Wir rufen alle Demokraten und Antifaschisten auf:

Verhindert die Todesurteile! Solidarität mit dem Kampf des Volkes der Türkei gegen Faschismus und Imperialismus! Freiheit für ~~alle politischen~~ Gefangenen! Schluß mit den Folterungen. Nieder mit dem Imperialismus und seiner faschistischen Clique in der Türkei!

Wie in der Türkei hat der Imperialismus und seine Handlanger in vielen anderen Ländern faschistische Regimes errichtet, um seine Ausbeuterherrschaft den Völkern aufzuzwingen. Von Portugal über Spanien und Griechenland bis Persien reicht der braune Terror. Die Herrschaft des Imperialismus in diesen Ländern

TÜRKİYE SOSYAL TARİH ARAŞTIRMA VAKFI

weist besonders starke Gemeinsamkeiten auf und muß die Völker dieser Lander zu einem besonde 's engen Bündnis im Kampf gegen den Imperialismus vereinen.
Alle diese Lander sind völlig abhangig vom Imperialismus, vor allem vom US Imperialismus und vom westdeutschen Imperialismus. Der Imperialismus hat soviel Kapital in diese Lander exportiert, daß er dadurch wichtige Wirtschaftszweige beherrscht. Die Bourgeoisie dieser Lander hat die Rohstoffe, Arbeitskrafte und Markte an den Imperialismus verschachert. Dadurch hat der Imperialismus die Wirtschaft dieser Lander ganz in der Hand. In der Abhangigkeit vom Imperialismus ist die industrielle Produktion an den Interessen der imperialistischen Monopole orientiert, nicht an nationalen Interessen, der Anteil der industriellen Produktion an der gesamten Wirtschaft ist klein, die Landwirtschaft ist sehr schlecht entwickelt.
Das Elend der Völker dieser Lander ist erschütternd, vor allem das Arbeiter und anderen Werktatigen, aber auch die Lage der Intelligenz und des Kleinbürgertums ist sehr schlecht: Arbeitslosigkeit, Hungerlöhne, schlechte Arbeitsbedingungen, ausweglose Landflucht, Unterernahrung, miserable Wohnungen und Slums, Analphabetentum, weitgehende Schutzlosigkeit gegen Krankheiten...
In den meisten dieser Lander ist eine nationale Bourgeoisie, die dem Imperialismus nationale Interessen entgegensetzen würde, sehr schwach. Ausschlaggebend ist überwiegend eine Bourgeoisie, die ihr Land an den Imperialismus verkauft hat und faschistische Regimes errichtet hat, um die Last der Krisen, die standig diese abhangigen und rückstandigen Lander erschüttern, auf die Werktatigen abzuwalzen, die Abhangigkeit vom Imperialismus zu garantieren, die Macht seiner Lakaien zu erhalten, den Widerstand der Völker brutal zu unterdrücken und sie den globalen militarischen und politischen Planen des Imperialismus zu unterwerfen. In Portugal herrscht seit 1928 der Faschismus, in Spanien errichteten die Franco-Faschisten 1939 mit Einmischung der Hitler-und Mussolini-Faschisten

TÜRKIYE SOSYAL TARIH ARASTIRMA VAKFI

ihre verbrecherische Diktatur.1967 putschten die griechischen Faschisten mit dem CIA und den NATO-Militars auf Weisung der griechischen und der imperialistischen Monopole.1953 errichteten der CIA und seine Söldner das faschistische Schah-Regime.In der Türkei errichteten die NATO-Handlanger des Imperialismus 1971 die faschistische Militardiktatur.

Der Faschismus in diesen Landern zeigt die tiefe Krise des Imperialismus und seiner Lakaien,die Schwache der Ausbeuterherrschaft,die nur noch mit außerster Grausamkeit den Völkern aufgezwungen werden kann.Der Faschismus in diesen Landern zeigt aber auch die Schwache der kommunistischen und Arbeiterbewegung und ihrer Verbündeten im Kampf gegen Faschismus und Imperialismus.Die Völker dieser Lander haben entschlossen gegen den Imperialismus und Faschismus gekampft,aber bisher blieben ihnen die Früchte ihres Kampfes verwehrt.Doch ihr Kampf gegen Faschismus und Imperialismus geht weiter und erstarkt-und er wird nicht enden,solange sie nicht gesiegt haben.

NIEDER MIT DEM FASCHISMUS IN PORTUGAL,SPANIEN UND GRIECHENLAND! NIEDER MIT DEM FASCHISTISCHEN SCHAH-REGIME !

NIEDER MIT DEM IMPERIALISMUS UND ALLEN SEINEN LAKAIEN !

GEGEN IMPERIALISMUS,FASCHISMUS UND KRIEG !

Die Solidaritat dieser Völker gehört in besonderem Maß dem nationalen Befreiungskampf des Volkes von Palastina.Der Kampf des palastinensischen Volkes gegen den Imperialismus und seine Handlanger,die Zionisten und die arabische Reaktion, richtet sich gegen den gemeinsamen Feind aller Völker, den Imperialismus.Der Kampf des palastinensischen Volkes schwacht den Imperialismus und unterstützt dadurch den Kampf aller Völker gegen Imperialismus,Faschismus und Krieg. Der heldenhafte Kampf des palastinensischen Volkes für ein demokratisches Palastina gibt allen Völkern ein Beispiel.

SOLIDARITAT MIT DEM FREIHEITSKAMPF DES PALASTINENSISCHEN VOLKES !

Der Imperialismus geht immer mehr seinem Untergang entgegen.Die völker Asiens,Afrikas und Lateinamerikas,mit den Völkern Indochinas an ihrer Spitze,entreißen ihm Rohstoffquellen,Arbeitskrafte und Markte.Gegen den Freiheitskampf der Völker baut er immer neue Fronten auf,

TÜRKİYE SOSYAL TARİH ARAŞTIRMA VAKFI

zersplittert seine Krafte und wird schwacher. Auch die Krisen der imperialistischen Großmachte vertiefen sich. Und die Konkurrenz der vom Freiheitskampf der Völker geschwachten und von tiefen Krisen erschütterten imperialistischen Machte hat sich schon wieder bis zu Handelskriegen verscharft.
Die Monopolbourgeoisie der imperialistischen Staaten wird ihrem Untergang nicht tatenlos zusehen. Die Aufrüstung, Militarisierung und Faschisierung in den imperialistischen Staaten schreitet gefahrlich voran. Der Imperialismus bereitet in den imperialistischen Staaten den Faschismus vor, um die ganze Last seiner Krisen auf die Werktatigen abwalzen zu können. Der Imperialismus rüstet für neue imperialistische Kriege, d.h. für Kriege, in denen die Völker gegeneinander gehetzt werden sollen, weil sich die imperialistischen Großmachte darum streiten, wer von ihnen die Rohstoffe anderer Lander plündert, die Arbeitskrafte anderer Völker ausbeutet und die Markte beherrscht.
Den Völkern in den abhangigen, faschistischen Staaten hat der Imperialismus seine Militarpakte aufgezwungen - NATO, CENTO und andere Kriegsvertrage - um sie für seine agressiven Plane zu verheizen.
Für den Freiheitskampf der Völker Portugals, Spaniens, Griechenlands, der Turkei, Persiens und Palastinas ist der Kampf der Arbeiter und ihrer Verbundeten in den imperialistischen Staaten gegen Imperialismus, Faschismus und Krieg eine wichtige Hilfe.

PROLETARIER ALLER LANDER UND UNTERDRUCKTE VÖLKER VEREINIGT EUCH!
GEGEN IMPERIALISMUS, FASCHISMUS UND KRIEG!
FÜR DIE WELTWEITE EINHEIT GEGEN DEN IMPERIALISMUS!

I8 Antifaschisten sind in der Turkei zum Tode verurteilt worden. Tausende werden in Gefangnissen und KZs gefoltert und müssen schwerste Strafen erwarten. Sie alle haben mutig gegen den faschistischen Terror, gegen die Ausbeutung durch den Imperialismus und das Elend ihres Volkes und gegen die imperialistische Kriegsgefahr gekampft. Weil sie entschlossen für die gerechte Sache der Turkei aufgetreten sind, sollen sie von den faschistischen Knechten der imperialistischen Monopole gehangt werden. Nur der Druck der Demokraten und Antifaschisten in aller Welt kann die Vollstreckung der Urteile noch verhindern.

TÜRKİYE SOSYAL TARİH ARAŞTIRMA VAKFI

Freunde und Genossen, setzen wir dem Imperialismus und dem Faschismus die internationale Solidarität der Völker entgegen! Bildet mit uns eine breite Aktionseinheit! Wir schlagen euch vor, möglichst bald (4.November spätestens) ein gemeinsames Teach_in und eine mächtige Demonstration gegen Imperialismus, Faschismus und Krieg zu veranstalten. Dazu laden wir euch ein zu Gesprächen über eine Aktionseinheit.
Wir hoffen auch, daß wir mit dieser Aktionseinheit zu einem dauerhaften, gemeinsamen, solidarischen Kampf gegen Imperialismus, Faschismus und Krieg beitragen.

Termin der Gespräche: Samstag, 23.10.71, 17 Uhr,
ASTA, Leopoldstraße 15.

Wir wissen, daß die Zeit bis zu diesem Termin sehr kurz ist, aber bedenkt bitte, daß unser Vorgehen gegen die Faschisten in der Türkei sehr dringend ist.
Falls ihr am Samstag nicht kommen könnt, ruft bitte vorher unter dieser Nummer an: 327067, Zi, 327 (vormittags).

PATRIOTISCHE EINHEITSFRONT FÜR EINE DEMOKRATISCHE TÜRKEI
- EUROPA -

TÜRKİYE SOSYAL TARİH ARAŞTIRMA VAKFI

PATRIOTISCHE EINHEITSFRONT
für eine demokratische Türkei – Europa

1 Berlin 12
Postlager A 052720

14. 10. 72

AN DIE ÖFFENTLICHKEIT!

IN DER TÜRKEI WIRD NOCH EIN MENSCH HINGERICHTET!

Die faschistische Diktatur in unserem Land steht nun an der Schwelle eines neuen Mordes. Das Todesurteil gegen den patriotischen Studenten, Ziya YILMAZ, in letzter militärischer Instanz bestätigt, und der Beschluss kam "zur Billigung" ans Parlament.
Dieses Parlament, die Ernte des betrügerischen Demokratismus, in dem kollaborierende Kapitalisten und Grossgrundbesitzer herrschen, ist in bezug auf Mord noch fleissiger als die Staatsanwälte und Richter des Ausnahmezustandes. Sie werden unseren Bruder, Ziya YILMAZ, ermorden, so dass sie ihre Verbundenheit mit dem Imperialismus und Zionismus beweisen können. Sie werden erst den Knechten des Imperialismus, den kollaborierenden Kapitalisten und Feodalherren, deren Vertreter sie sind, behilflich sein, indem sie diesen mutigen Patrioten, der für eine unabhängige und demokratische Türkei kämpfte, töten.

Um einen neuen Mord zu verhindern, rufen wir als die PATRIOTISCHE EINHEITSFRONT FÜR EINE DEMOKRATISCHE TÜRKEI/EUROPA alle Demokraten und Anti-faschisten auf:

Protestiert gegen die faschistischen Mörder!

Verhindert die Vollstreckung des Todesurteils gegen Ziya YILMAZ!

Je lauter unsere Stimme ist, desto mehr werden die Hände des Henkers zittern.
Die Faschisten in der Türkei müssen das einsehen: Als bewusste Patrioten sind türkische Arbeiter und Studenten in Europa gegen den Faschismus; und sie sind alle solidarisch mit allen Ziya Yılmaz's.

N I E D E R M I T D E M F A S C H I S M U S!

ES LEBE DIE UNABHAENGIGE UND DEMOKRATISCHE TÜRKEI!

Verantwortlich: Z. Gürler; 8 Mü.80, Sedanstr.25
Eigendruck im Selbstverlag.

TÜRKİYE SOSYAL TARİH ARAŞTIRMA VAKFI

demokratik türkiye için
YURTSEVER BİRLEŞİK CEPHE
avrupa

8 München 40
Postlager 065811 A

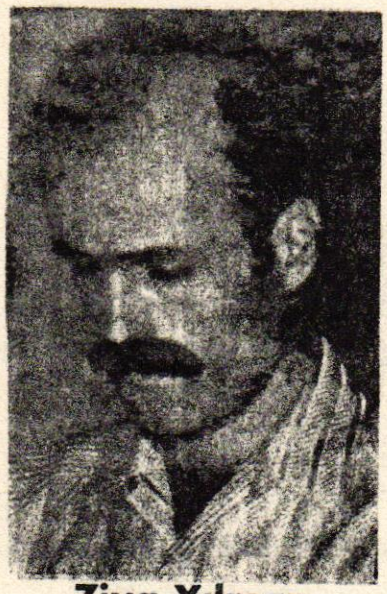
Ziya Yılmaz

TÜRKİYE'DE DEVRİMCİ KANINA SUSAMIŞ AMERİKAN EMPERYALİZMİNİN UŞAKLARI BİR CİNAYET DAHA İŞLEMEK ÜZERELERDİR. DEVRİMCİ ARKADAŞIMIZ ZİYA Y I L M A Z'IN İDAM MAHKUMİYETİ KARARI ASKERİ YARGITAYCA VE MECLİS ADALET KOMİSYONUNCA ONAYLANMIŞTIR. KARAR, MECLİS GENEL KURULUNUN TASDİKİNE SUNULMUŞTUR.

İŞBİRLİKÇİ KAPİTALİSTLERİN VE FEODAL AGALARIN TAM HAKİMİYETİNDE BULUNAN, SAHTE DEMOKRASİCİLİGİN ÜRÜNÜ BU PARLAMENTO, DEVRİMCİ KANINA SUSAMIŞLIK BAKIMINDAN, SIKI YÖNETİMİN FAŞİST SAVCI VE YARGIÇLARINDAN DA GAYRETKEŞTİR.

ZİYA Y I L M A Z KARDEŞİMİZİN KANINA GİRECEKLERDİR Kİ, EMPERYALİZME VE SİYİONİZME BAGLILIKLARINI İSPAT ETSİNLER. HALKIMIZIN KURTULUŞU İÇİN GÜCÜ YETTİGİNCE SAVAŞAN VE BU UGURDA HER FEDAKARLIGI GÖZE ALAN BU YİGİT KARADENİZ ÇOCUGUNU ÖLDÜRECEKLERDİR Kİ, TEMSİLCİSİ BULUNDUKLARI EMPERYALİZM UŞAGI PATRONLARA VE AGALARA YARANSINLAR.

BİZ, D E M O K R A T İ K T Ü R K İ Y E İ Ç İ N Y U R T S E V E R B İ R L E Ş İ K C E P H E/A V R U P A'NIN YÜRÜTÜM KURULU OLARAK, BU CELLATLARA ENGEL OLMAK ÜZERE VE BÜTÜN DEVRİMCİ KURULUŞLARI, BÜTÜN GERÇEK YURTSEVERLERİ, EN YÜKSEK SESLE VE BÜTÜN EYLEM OLANAKLARINI KULLANARAK, YURTSEVERLERE KIYAN BU VATAN SATICILARINI PROTESTO ETMEYE ÇAGIRIYORUZ.
SESİMİZ NE KADAR GÜR ÇIKARSA, CELLATIN ELİ O ÖLÇÜDE TİTREYECEKTİR. CELLATLAR BİLMELİDİRLER Kİ, AVRUPA'DAKİ MİLYONLARA VARAN TÜRKİYELİ İŞÇİ VE ÖGRENCİLER BİLİNÇLİ YURTSEVERLER OLARAK FAŞİZMİN KARŞISINDADIRLAR. VE BU SIFATLARIYLA ZİYA YILMAZLARLA EN YÜREKTEN BİR DAYANIŞMA İÇERSİNDEDİRLER.

KAHROLSUN FAŞİZM!

YAŞASIN TAM BAGIMSIZ VE GERÇEKTEN DEMOKRATİK TÜRKİYE!

TÜSTAV
TÜRKİYE SOSYAL TARİH ARAŞTIRMA VAKFI

Çalışma raporu

Yönetim Kurulunun görevde bulunduğu kısa süre içinde çalışma olanağı bulduğu ölçüde sunduğu programındaki ~~sunduğu~~ gerçekleştirici çalışmalar yapmıştır.

YK çalışmalarını genel olarak dört ana konuya ayırabiliriz

1. Eğitim
   a) Dışa dönük
   b) İçe dönük
2. Propaganda
3. Örgütlenme
4. Dış İlişkiler

1. Eğitim : Dışa dönük eğitim çalışmalarının içinde dernek lokalinde ~~ta~~ yapılan ~~ay~~ toplantıları gösterebiliriz.

⋮

Bunun yanında gerek dernek üyelerin gerekse ~~mah~~ mahal ve civarındaki Türk işçilerin Almanca öğrenmelerini sağlamak üzere Almanca kursları açılmıştır.
21 Şubatta başlayan bu kurslara 16 öğrenci katılmıştır. ~~ve~~ Kursa öğrencilerin de tayid edeceği gibi büyük ilgi ve arzu etmektedir.

TÜSTAV TÜRKİYE SOSYAL TARİH ARAŞTIRMA VAKFI

b) Üç temel eğitim çalışmaları içinde kadro eğitimi çalışmaları ve bunlar kitaplık yer almaktadır.

Kenan Sarer'in Ekim ihtilali kitabının imalatıyla başlayan ~~bunu~~ ~~o~~ ~~ş~~ sosyalist kitlelere erişmiş ve sosyalist hareketin tarihini iyi bilen kitleler arasında etkili propaganda ~~ama~~ yapabilecek militanların yetişmesini amaç edinmiştir.
Şimdi programda Sosyalist devlet kitabının incelenmesi bulunan bu çalışmalar maalesef ancağımız aynı zamanda gündeğ çalışmalar ile ellişilmiş ve arzu ettiğimiz kere gerçekleştirilebilmiştir.

Ülkeler sosyalizmi ve sosyalist hareketi ~~öğrenebilmek~~ kendi kendilerine öğrenebilmelerini de sağlamak amacıyla Türkiyeden kitaplık dolu şimdiye kadar 200,- DM lik kitap getirtmiştir. Bu kitaplardan . . . . ~~bir dönemi kullanıl~~ bir üyenin faydalanması için kitaplığa alınmış elde kalan az bir miktarda kısmen satılmıştır.
Bu arada Hamburg ve Berlin'den arkadaşlarımın kitaplığımdan ~~kitap satın almak için yanda~~ ve yanda olmak kitap istemesi bir eylemi kitle Almanya'daki Türk sosyalist hareketi için de önemli olduğunu gösteriyor.

TÜRKİYE SOSYAL TARİH ARAŞTIRMA VAKFI

2. ~~Propaganda~~ Sosyalist propaganda için alınabileceğim çalışmalar şunlardır.

a) Türkiye'deki sosyalist hareket içinde ahlaki hareketi ~~sapmaları~~ ve yozlaştırma ve hücüm hizmet hizmetine takan ~~sapl~~ ve Türk işçi sınıfının yegâne legal siyasal örgütü TKP'i yıpratan sapmalar üzerine Türk Kanunu açısından bir bildiri yayınlanmalıdır ve Bu bildiri ~~Eng~~ Ethem ve Aşut ~~gösterdiği~~ dergisinden kanı mühüngle benimsetir. ~~aşağı~~

b) ATTF'nın ATÖF ile ortak açtığı Nato'ya karşı karşıyaşma direnişine de katılınız ve bu konuda bir bildiri ve ~~Neden~~ Nato'ya Neden Hayır isimli broşür yayınlayınız. Broşürün geniş ölçüde görünmesi hatta Hankeng'den bir devrimci arkadaş direnişinin bu konuda bir yön yazmasıdır.

c) ~~Ayrıca~~ Demokratik çalışmalar ile ilgili olmakta olan 100 kadar kişiye mektup gönderilmiştir.

d) ~~Diğ~~ Müttefik diğer demokratik örgütlerin yaptığı yürüyüşler bunun temel bildiri ile Türk işçilerine duyurulmuştur.

e) Ayrıca direnişinin ~~daha fazla~~ kitlelerle ilişkilerini sıkılaştırmak ve daha fazla Türk işçisin direnişine çekilmesini gerçekleştirmek için her iki haftada bir antifaşist ve halk hareketlerin

TÜRKİYE SOSYAL TARİH ARAŞTIRMA VAKFI

destekleyici su fikirler gösterilmiştir.

- - - - - -

Propaganda Şefi Altıok

3. Örgütleme.

Yönetim Kurulunun örgüt içinde çıkan ideolojik çatışmaların örgütün kurulmasını ve sosyalist bir örgütün nasıl çalışması gerektiğini açıklığa çıkarması için ~~kullanmak~~ değerlendirmek amacıyla arka arka su toplantıları yapmıştır.

Burada kronoloja belirtmek gerekir ki bu günde yapılan sen tartışmalarda kişisel sürtüşmeler gittikçe azalmıştır.

Bu arada Memnuniyet Türk Genç Kültür Kulübü çalışmalarına yardımcı olmak amacıyla bu dönem için üç kişilik Müfettiş Kurulu Başkanlığı bu arazin başlan Mundi emlo fakedemen göndermiştir.

Kemiçten ve ainemde sosyalist bir örgütün ehliliğini gidermek için çalışmalara geçen TİP içinde ve sonra aktif çalışmış iki arkadaşımın bu çalışmaların temelinden destiklerinin ve yapılacak bu toplantılı ile ilgili bildiri ve parlaklar tarafımca hazırlanmıştır.

W.u.D 1959. 8/6 H.2
" 1954 8/7 H.1
I.A 1957 H.46
M.M

TÜRKİYE SOSYAL TARİH ARAŞTIRMA VAKFI

4. Dış ~~dıt~~ ilişkiler

Derneğimizin üyesi olduğu ATTF'in ~~Genel Kurulu~~ ve ~~dıt~~ Berlin'de yapılan Genel Kurullarına katılınmıştır. Derneğimiz üzerinde bunlar ATTF organlarında görev almışlardır.

ATTF'nin yönetim kurulu toplantısı için derneğimiz ATTF yönetim kurulu ve diğer dernekleri derneğimiz bölümü teklif etmiş ve bu teklif uygun görülerek toplantı Münih'te yapılmıştır.

Bundan sonra ATTF'in ~~İrahfurt~~ yakınlarında yaptığı seminere dokuz mühendisimiz katılmışlardır.

Münih'te çalışan diğer yabancı demirci örgütleri Dünya toplantılarına derneğimiz ~~çalışı~~ çalışmalarına Vietnam Komite kadar dünyanı katılmıştır.

Ayrıca Türkiye'deki demirci örgütleri ile bağlantı kurulmuştur.

Bunlara özel olarak demirci gazetelerini gönderme Kimya ve kaslı iş sendikaları ve kısa Vietnam savaşı ile ilgili ~~daha~~ belge göndermeniz için başvuruyoruz.

Güzel Sanatlar Akademisi öğrenci ~~dergisi~~ birliği gösterilebilir.

GSA. Öğrenci birliğine küçük bir paket halinde ~~bu şekilde~~ bazı yayınlar gönderilmiş, fakat bundan derhal haber almamaktayız.

TÜSTAV TÜRKİYE SOSYAL TARİH ARAŞTIRMA VAKFI

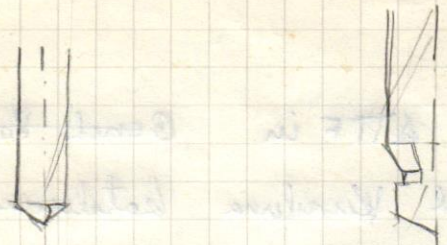

Spiralbohrer

Tauchfräser

gegenläufig damit sich Kräfte aufheben.

Zentrierbohrungen

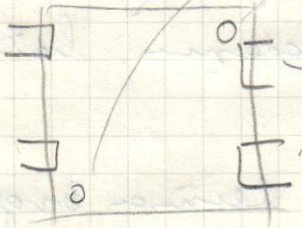

Spannsteller zum Festklemmen an Führungen

① Einlegen von der Hand roh ausgerichtet

② Einfahren der Zentrierungen

③ Schließen der Spannpratzen

④ Von unten Werkstück festspannen

beim Räumen Werkstück abstützen.

TÜRKİYE SOSYAL TARİH ARAŞTIRMA VAKFI
TÜSTAV

MARXISTISCHER STUDENTENBUND SPARTAKUS

DEMONSTRATION GEGEN DIE FASCHISTISCHEN TODESURTEILE IN DER TÜRKEI

8 Monate sind vergangen, seit das Militärregime nach griechischem Vorbild an die Macht gebracht wurde. Fortschrittliche Organisationen wurden verboten und deren führende Mitglieder verhaftet. Gewerkschaften wurden aufgelöst bzw. es wurde ihnen die Auflösung angedroht. Die Arbeiterpartei wurde verboten.
18 junge Antifaschisten wurden Anfang Oktober wegen oppositoneller Tätigkeit zum Tode verurteilt. Damit wird die Unterdrückung der demokratischen Kräfte in der Türkei weiter verschärft. Vor Militärgerichten in Istanbul und Ankara wurden bereits über 50 weitere Todesurteile gefordert.
Wodurch kam dieses Terrorregime an die Macht?

Ausbeutung der Werktätigen

Seit der zweiten Hälfte des Jahres 1970 entwickelte sich eine verstärkte Streikwelle. Die Löhne waren in den letzten 10 Jahren um 45% gestiegen, während die Preise um 200% erhöht wurden. Allein das vergangene Jahr brachte eine Teuerung von 45%. Der Durchschnittslohn deckte weniger als ein Drittel des offiziellen (also zu niedrig angesetzten) Existenzminimums. Der Anteil der Arbeitslosen an der Gesamtzahl der Werktätigen schwankt zwischen 10 und 60%.
7 Mill. Bauern besitzen kein Land. Und selbst die Kleinbauern verdienen im Durchschnitt nicht über 15 Pfg. Die Willkür der Großgrundbesitzer auf dem Land treibt 100 000 in die Städte. Die Entstehung von Slums um die großen Städte verschärft die soziale Situation.

Das Bündnis der Arbeiter und Bauern verbreitert sich

3% der privaten Unternehmen eignen sich mehr als 80 der Profite an. Es bilden sich Monopole. Zu ihnen stehen jetzt nicht nur Arbeiter und Bauern im Widerspruch, sondern immer größere Teile der Bevölkerung. Darunter befinden sich selbst Teile der Bourgeoisie, so die kleine und mittlere Bourgeoisie. Durch das Vorhandensein in- und besonders ausländischer Monopole werden sie in ihrer Existenz bedroht.

Auslä ndische Monopole plündern die Türkei aus

Die ausländischen Investitionen zwischen 1967 und 1970 betrugen 112,9 Mill. Dollar, die den entsprechenden Konzernen zusätzliche 121,9 Mill. Dollar Profite brachten. Sie setzten sich vor allem in den Schlüsselindustrien des Landes fest: Erdölförderung und -raffinerien, Hüttenindustrie, chemische und elektrotechnische industrie. Die Handelsbilanz ist seit 1947 negativ. Die Staatsverschuldung hat mit 72 Md. Lira ein Drittel des Bruttosozialprodukts erreicht. Neben den USA ist die Bundesrepublik der wichtigste Schuldnerstaat. Die Verschuldung ist vor allem auf die enorm hohen Militärausgaben zurückzuführen.

TÜRKİYE SOSYAL TARİH ARAŞTIRMALARI VAKFI

Nato stützt den Faschismus

Bei einer Bevölkerung von 35 Mill. unterhält die herrschende Klasse der Türkei ein stehendes Heer von 1,2 Mill. Soldaten. Es gibt 101 amerikanische Sützpunkte und 18 Flugplätze der USA. Die Rüstungsausgaben verschlingen ein Drittel des Etats. In der Situation sich verschärfender Klassenwidersprüche drängten in- und ausländische Monopole auf Disziplinierung der Arbeiter. Die diktatorischen Maßnahmen des Erim-Regimes sind jedoch nur zu verstehen im Zusammenhang mit der Funktion des Militärs in der Türkei. Die Verquickung von Militär, Großgrundbesitz und Monopolen erzwang jene aggressivste Form des bürgerlichen Staates: den Faschismus.

Verhindert die Vollstreckung der 18 Todesurteile

Das türkische Volk, Arbeiter, Bauern, kleine und Mittlere Bourgeoisie schließt sich im Kampf gegen den Faschismus zusammen. Ebenso vereinigen sich in der Bundesrepublik demokratische und sozialistische Kräfte im lauten Protest gegen diese Urteile, die die Ermordung der 18 jungen Antifaschisten bedeuten kann. Nur das Zusammenwirken breitester Schichten der Bevölkerung wird einen Einfluß auf die Ausführung der Urteile haben. Die Militärdiktatur wird den Protest der Weltöffentlichkeit nicht überhören können.

Bekämpft das Rechtskartell in der BRD

Langfristig unterstützen wir den Kampf des türkischen Volkes am nachhaltigsten, indem wir in der Bundesrepublik gegen die Kräfte antreten, die in unserem eigenen Lande ähnliche Pläne hegen und dazu noch die offensten Unterstützer reaktionärer Regimes sind. Ob Kiesinger Spanien besucht, Jaeger Portugal oder Strauss Südafika und - wie in der letzten Woche - Griechenland, es sind die Rechtskräfte als Vertreter des militärisch-industriellen Komplexes, die auf der Seite von Erim und seinen Generalen stehen. Auf lange Sicht heißt Solidarität mit dem unterdrückten türkischen Volk Kampf gegen das Rechtskartell hier in der Bundesrepublik.

==========

DEMONSTRATION GEGEN DIE FASCHISTISCHEN TODESURTEILE IN DER TÜRKEI

Samstag, den 13. 11. 71 um 10.30 Uhr

Am alten botanischen Garten

==========

Verantwortlich: M. Reiss, 8 München 23, Römerstr.31
Eigendruck im Selbstverlag

TÜRKİYE SOSYAL TARİHİ ARAŞTIRMA VAKFI

Kampagne für Demokratie und Abrüstung 6 Ffm. Eichwaldstr. 32

DIE TÜRKEI UND DIE NATO

Um die Rolle der NATO in der Türkei richtig einschätzen zu können, müssen wir die Umstände kennen, die dazu geführt haben, daß die Türkei in die Abhängigkeit des Kriegspakts geriet.

Der Prozess, der zu Wiedererrichtung der imperialistischen Herrschaft über die Türkei geführt hat, nach dem diese Herrschaft durch einen Befreiungskrieg vor der Gründung der Republik gebrochen worden war, hatte zwei Haupttriebkräfte. Einmal die innere Reaktion, deren soziale Basis der Block der Großbourgeoisie im Verein mit den Großgrundbesitzern bildeten und die von Anfang an für die Rückgängigmachung der Errungenschaften der nationalen Revolution gearbeitet hat. Zum anderen der Imperialismus, der den Verlust seiner Herrschaft über dieses strategisch äußerst wichtige Gebiet nicht vergessen hat und mit allen Mitteln versucht, seine verlorene Position wieder zu erlangen. Das Zusammenspiel dieser beiden Faktoren unter den hierfür günstigen internationalen Bedingungen des II. Weltkrieges führte schließlich zur Restauration der Herrschaft des Imperialismus und zur Mitgliedschaft in der NATO.

Worin bestand das Interesse des amerikanischen Imperialismus für die Türkei? In den Jahren nach dem Sieg über den Faschismus in Europa hatten agressive Kreise der großen Monopole in den USA eine breit angelegte Kriegshetze gegen die Sowjetunion angefangen. Aufgeschreckt durch die Gründung von sozialistischen Staaten in Europa und durch die Siege der nationalen Befreiungsbewegung in Asien wollten sie die durch ausgedehnte Kriegszerstörungen geschwächte Sowjetunion angreifen und den Sozialismus ein für allemal aus der Welt schaffen.

In den Kriegsplänen, die in diesem Zusammenhang vorbereitet wurden, spielte die Türkei eine bedeutende Rolle. Sie sollte als ein Sprungbrett für einen Angriff auf die Sowjetunion dienen. So schrieb Ende 1946 Walter Lippmann, ein einflußreicher Journalist in den USA: " Wir werden innerhalb der nächsten zehn Jahren einen Krieg mit den Sowjets beginnen. Eine der Schwerpunkte dieses Krieges, vielleicht der wichtigste, wird sich im Nahen Osten und im Gebiet der (türkischen) Meeresengen befinden. Durch ihre Wünsche in Bezug auf die Dardanellen haben die Sowjets gezeigt, daß diese Gebiete ihre empfindlichen Stellen sind. Darum müssen in dem nächsten Krieg die amerikanischen Streitkräfte den Angriff von diesen Punkten aus führen." Im Hinblick auf die finanziellen und politischen Probleme einer solchen Politik schreibt Lippmann: "Es wäre ein Wahnsinn, wenn die USA versuchen würden, mit ihren eigenen Streitkräften Sowjet Rußland einzukreisen. Dazu würden weder die finanziellen Mittel reichen, soch würde das amerikanische Volk zustimmen. Aber dasselbe kann auch auf anderem Wege sehr wohl erreicht werden. Amerika sollte sich begnügen, folgende drei strategischen Punkte der Welt unter ihrem Einfluß zu halten: Deutschland, Türkei und Japan. In einem Krieg gegen die Sowjets werden diese Punkte als Sprungbretter dienen." Walter Lippmann stand damals mit seinen Gedankengängen nicht allein. Ähnliche Thesen wurden zu dieser Zeit von vielen anderen einflußreichen Staatsmännern wie z.B. Foster Dulles und Militär wie z.B. Montgomery vertreten. Sie formulierten die Kriegsziele der

TÜRKEİ TİCARET ARAŞTIRMALARI

amerikanischen Monopole und die Rolle, die dabei der Türkei zugedacht worden war. Vor diesem Hintergrund wird die Bedeutung der Truman-Doktrin, in dem der amerikanische Präsident Griechenland und der Türkei Hilfe gegen äußere und innere Feinde zugesichert hat, klarer. In der allgemeinen Kriegshetze und im Vertrauen auf die Atmosphäre des militanten Anti-Kommunismus wurde auch kaum der Versuch unternommen, die wahren Absichten der USA zu tarnen. So schrieb Walter Lippman 1947 in Bezug auf die Truman-Doktrin: "Wir wählten die Türkei und Griechenland nicht weil sie tatsächlich Hilfe brauchen oder weil sie ein Modell der Demokratie bieten. Wir wählten diese Länder, weil sie das Tor in das Herz der Sowjetunion und in das Schwarze Meer sind." (New York Gerald Tribune, 1.April 1947)

Wir haben an Hand von einigen Zitaten den Inhalt der amerikanischen Interessen an der Türkei angedeutet. Es kann festgehalten werden, daß sie nicht durch besondere Friedlichkeit charakterisiert werden. Welche Interessen bestimmten die Haltung der herrschenden Kreise in der Türkei. Die türkische Regierung hatte seit 1939 von der Atatürkischen Politik der Freundschaft mit der Sowjetunion abzurücken gegonnen. Gleichzeitig änderte sich ihre Haltung gegenüber den imperialistischen Ländern, England, Frankreich und Deutschland, denen gegenüber sie sich kompromißbereit zeigten. Diese Haltung wurde während den ersten Phasen des II. Weltkrieges, unter dem Eindruck der faschistischen Erfolge verstärkt. Als Folge verschlechterten sich die Beziehungen zur Sowjetunion. 1945 hatte der Krieg, in dem die Türkei neutral blieb, einerseits zu einer Erstarkung der Großbourgeoisie mit Hilfe der Kriegsgewinne geführt, andererseits aber die Lebensbedingungen der Massen auf unerträgliche Weise verschlechtert. Unter diesen Bedingungen verschärfte sich der Klassenkampf. Die Arbeiter begannen sich in Gewerkschaften zu organisieren. Es wurde eine legale sozialistische Partei gegründet, die rasch Einfluß gewann. Die Großbourgeoisie und die Großgrundbesitzer, die in dieser Entwicklung eine Bedrohung ihrer Herrschaft sahen, reagierten mit der Unterdrückung der demokratischen Bewegung der Arbeiter und der Intellektuellen, die Gewerkschaften und die links-Parteien wurden aufgelöst, ihre Führer wurden verhaftet. Gleichzeitig forderten sie eine Politik der strikten Annäherung an die USA, die 1952 zur Nato-Mitgliedschaft der Türkei führte. Die Hafenstadt Izmir wurde zum Sitz des Oberkommandos Süd der NATO-Streitkräfte. Truman Doktrin, Marshall Plan, Abkommen über wirtschaftliche Zusammenarbeit mit den USA und die Beteiligung der türkischen Truppen an der Aggression gegen Korea waren die Zwischenstationen dieser Entwicklung.
Was war das Ergebnis der NATO Mitgliedschaft für unser Volk? Die Politik der Aufrüstung, die in Folge der NATO-Mitgliedschaft betrieben wurde, war und bleibt ein wichtiges Hindernis für die wirtschaftliche Entwicklung der Trükei. Die Ausrüstung der Streikräfte mit kostspieligem (und z.T. veraltetem) Material der US Forces führte zu einer erhöblichen Erhöhung der laufenden Ausgaben und der Ausgaben für Ersatzteile usw. Die Türkei, die das rückständigste Land der NATO ist, wurde zugleich zu einem Land mit den relativ höchsten Militärausgaben. (Ein Vergleich der Anteile der Rüstungsausgaben am Volkseinkommen für einzelne NATO Länder verdeutlicht die Situation. Mit 5,4% hat die Türkei nach dem USA (1o,1), England (6,7) , Frankreich (6,2) und Portugal (7,4) den fünft größten Anteil. Die Höhe der Rüstungslasten wird deutlicher, wenn man bedenkt, daß die USA und Portugal Krieg führen und das England und Frankreich noch immer Kolonien haben.)

ÜBERSETZUNG DER ANKARA AKTE

Im Vergleich zu den Rüstungsausgaben, die im Jahre 1967 4,1 Milliarden betrugen, hat man in demselben Jahr für Bildungsausgaben nur 2,6 Milliarden TL bereitgestellt, obwohl immernoch fast 60 % der Bevölkerung Analphabeten sind und obwohl immer noch mehr als die Hälfte aller schulpflichtigen Kinder nicht in die Schule gehen können, weil nicht genügend Schulen existieren. Der Anteil der Volksschüler an der Zahl der schulpflichtigen Kinder betrug in dem Schuljahr 1944/45 42,3%. Zwanzig Jahre später hatte sich dieser Anteil um ganze 3,6% auf 44,9% erhöht. Deutlicher als mit diesen Zahlen kann man den Schaden, die durch die Unterordnung der Türkei an die aggressiven Pläne des US Imperialismus entstanden ist, nicht beschreiben.

Die ökonomische Rückständigkeit des Landes läßt sich auch damit charakterisieren, daß immer noch mehr als 70 % der arbeitenden Bevölkerung in der Landwirtschaft beschäftigt sind. Die sozialen Verhältnisse sind insbesondere auf dem Land verheerend. Hier herrschen 1,5% der Familien 25 % des Bodens, während 62,5% der Familien nur 18 % der landwirtschaftlichen Nutzfläche besitzen. Die Einkommensverteilung ist dementsprechend ungleich. Nach einer Untersuchung des amerikanischen Professors Enoß im Jahre 1962 erhält die Gruppe der Großverdiener, deren Anteil an der Bevölkerung nur 1,3% ausmacht, mehr als 32 % des Volkseinkommens. Seit 1962 hat sich diese Ungleichheit weiter verschärft. So stieg allein im Jahre 1970 die Zahl der Millionäre um mehr als 100 %.

In den Städten ist die Arbeitslosigkeit zu einem Dauerzustand geworden. Trotz über einer halben Million "Gastarbeiter" in allen Ländern Westeuropas hat sich die Zahl der Arbeitslosen auf zwei Millionen erhöht.

Die NATO hat jedoch nicht nur ökonomische und soziale Rückständigkeit gebracht. Die ständige Kriegsgefahr, die durch die Verwandlung unseres Landes in ein Waffendepot der USA heraufbeschworen worden ist, bedroht die nackte Existenz unseres Volkes. Nach offiziellen amerikanischen Veröffentlichungen unterhalten die USA im Rahmen der NATO und auf Grund von bilateralen Abkommen, die durch Notenwechsel zustande gekommen sind und deren genaue Zahl selbst das türkische Aussenministerium nicht kennt, über 100 verschiedene Stützpunkte und Einrichtungen. Darunter befinden sich auch Flugbasen, die für die Flüge der Atombomber oder für die Spionageflüge der CIA nach der Art der U2 benutzt werden. Darüber hinaus gibt es eine Reihe von Radar- und Horchanlagen sowie Sender. Diese militärischen Einrichtungen werden sowohl gegen die Sowjetunuion als auch gegen die fortschrittlichen arabischen Staaten eingesetzt. Das macht das Gebiet der Türkei zu einem Feld von internationalen Spannungen und erhöht die Kriegsgefahr, wie zahlreiche Zwischenfälle mit amerikanischen Flugzeugen beweisen. Die Tatsache, daß die Türkei keinerlei Rechte und Mittel besitzt, die Aktivitäten+ in diesen Einrichtungen zu kontrollieren, erhöht die Gefahr, daß das Land ohne unser Wissen und Wollen in einen bewaffneten Konflikt verwickelt wird.

Die Tatsache, daß die Bindung an die NATO und damit an die agres-

+ Amerikaner

TÜRKEYSOS ARŞİVİ TARİH ARAŞTIRMA VAKFI

siven Pläne des US Imperialismus den objektiven Interessen der großen Mehrheit der Bevölkerung widersprach, war eine der wichtigsten Ursachen für die Erstarkung der breiten Volksbewegung gegen NATO, für die uneingeschränkte politische, ökonomische und militärische Unabhängigkeit der Türkei. Die Forderungen nach dem Austritt aus der NATO , Kündigung der bilateralen Abkommen mit den USA, Verstaatlichung des ausländischen Kapitals und die Ausrichtung der Außenpolitik nach den Prinzipien der Unabhänigkeit und der Völkerunverständigung nach dem Vorbild Kemal Atatürks wurden zu Kampflosungen, die Hunderttausende mobilisierten.

Die treibende Kraft dieser Kampagne bildete und bildet die Arbeiterbewegung. Die Arbeiterpartei der Türkei (TIP), die 1961 von zwölf Gewerkschaftler gegründet worden war, brachte die Forderungen nach dem Austritt aus der NATO und Kündigung der bilateralen Abkommen mit den USA in der Vordergrubd der politischen Diskusiion Damit wurde die seit mehr als zehn Jahren erzwungene Tabuisierung der Außenpolitik durchbrochen. Es waren auch die Abgeordneten von TIP, die zum ersten Mal im Parlament mit Nachdruck die Rückkehr zu den kemalistischen Prinzipien der Außenpolitik forderten. 1968 streikten tagelang die Arbeiter in den NATO-Betrieben. Für diese Forderung setzte sich jedoch nicht nur die Arbeiterklasse ein. Die Jugend, die Intellektuellen, die mittleren Schichten des Bürgertums, die von der Großbourgeoisie und dem ausländischen Kapital immer stärker unterdrückt und ausgebeutet wurden, schlossen sich dieser Bewegung an. In den Großstädten wurden Demonstrationen und Protestmärsche gegen die NATO und die 6.Flotte organisiert. Die brutale Verfolgung dieser friedlichen Demonastrationen (das erste Todesopfer war im Juni 1968 gegeben) durch die Polizei konnte nicht verhindern, daß die Zahl der Teilnehmer von Tag zu Tag wuchs.

Im Frühjahr 1968 gaben 3o8 Wissenschaftler aus verschiedenen Universitäten in Ankara, Istanbul, Izmir und Erzurum eine Erklärung ab, in der auf die negativen Auswirkungen der NATO im Hinblick auf unsere nationale Sicherheit und Unabhängigkeit hingewiesen, an die Gefahr eines durch NATO provozierten nuklearen Krieges erinnert und die Revision unserer Beziehungen mit NATO gefordert wurde. Diese Erklräung unterschrieben unter anderm 35 Professoren, 42 Dozenten und 19 Hilfs-Professoren. Eine der größten der Demonstrationen gegen NATO fand am 16. Fdbruar 1969 in Istanbul statt. Es hattan 22 Gewerkschaften und eine Reihe von Studentenorganisationen zu einem Protestmarsch gegen den Besuch der 6.Flotte in Istanbul aufgerufen. Die Demonstration, an der über 2o.ooo Bürger teilnahmen, wurde von bewaffneten rechtsextremistischen Banden mit Messern,Pistolen und Brandbomben angegriffen. Anstatt die Demonstration zu schützen, half die Polizeiden Angreifern. An diesem Tag wurden drei Demonstranten ermordet.

Der Kampf gegen die NATO und dessen Hauptrepresentanten in der Türkei, die USA, wurde zu einem roten Faden, der sich durch alle soziale Kämpfe . hindurchzog. Auf den Kundgebungen der Gewerkschaftan, der Lehrer, der Beamten, bei den Landesbesetzungen der Bauern Westanatoliens, auf den Protestmärschen der Baumwollbbauern im Süden, überall in der Türkei wurde die Forderung erhoben:
"NATO raus aus der Türkei!" In Ankara, Izmir, Adana und in vielen anderen Städten demonstrierten Arbeiter,Bauern und Studenten gemeinsam gegen die NATO.

TÜRKİYE DEVRİMCİ İŞÇİ VE GÖÇMEN ARŞİVİ

Die rasche Entwicklung der fortschrittlichen KRäfte und das Fehlschlagen der Versuche, die Volksbewegung gegen die NATO und USA durch Terror zu unterdrücken, zwang die herrschenden Klassen, neuen Methoden des Klassenkampfes einzusetzen. Sie gingen dabei von der richtigen Einschätzung aus, daß jeder Angriff auf die Positionen der USA und NATO ein Angriff auf ihre eigenen Positionen war.

Die Bewegungsfreiheit dieser Gruppen wurde jedoch durch zwei wichtige Faktoren eingeengt. Erstens hatte die sich zuspitzende ökonomische Krise dazu geführt, daß die Widersprüche zwischen den Herrschenden Klassen, d.h. zwischen der Großbourgeoisie, der mittleren Bourgeoisie und den Großgrundbesitzern, sich verschärfte, so daß sie sich nicht ohne weiteres über eine gemeinsame Politik einig werden konnten. Zweitens hatte die breite Volksbewegung für nationale Unabhängigkeit und umfassende soziale Reformen bereits so viele Anhänger auch in den Reihen der Offiziere, so daß die Armee nicht mehre ohne weiteres zur Unterdrückung dieser Bewegung eingesetzt werden konnte.

Die Ereignisse haben bewiesen, daß die Herrschenden durch ein geschicktes und differenziertes Vorgehen diese Schwächen zumindestens zeitweise ausgleichen konnten. Ihre Taktik stützten sie auf doe Tatsache, daß die anti-imperialistische Bewegung, obschonsie eine beträchtliche Breite hatte, organisatorisch und politisch noch keine große Geschlossenheit erreicht hatte. Ihre Hauptinstrumente waren die türkische Geheimpolizei MIT, die in enger Zusammenarbeit mit CIA vorging, die "Gemeinschaftspolizei" die speziell für soziale Auseinandersetzungen gedrillt wurde, die faschistischen Kommandotruppen der estrem nationalistischen Partei des Obersten Türkes und die islamisch-fanatischen Schlägertruppen. Diese organisierten Überfälle auf die Büros der Arbeiterpartei, der Lehrergewerkschaft und der Studentenorganisationen, auf die Buchhandlungen und Verlage, demolierten die Einrichtungen und legten Brände. Innerhalb von drei Jahren wurden über 30 Arbeiter und Studenten auf der Straße, in Wohnheimen , in der Universität hinterhältig umgebracht. Die Mörder wurden nicht ermittelt. Eine weitere Variante der Unterdrückung der demokratischen und sozialistischen Opposition bestand in ihrer Desorganisierung durch die Agenten von MIT und CIA. Diese konnten leichter in der Studtenbewegung operieren. Sie unterstützten die latent vorhandenen anarchistischen Tendenzen, führten einen Teil der Studenten zu Aktionen, die sie von der Masse der Studentschaft und der Bevölkerung isolieren mußten, peitschten Aktionen an und organisierten selber ähnliche. Die Folge war die Schwächung der demokratischen Bewegung insgesamt. Gleichzeitig wurden die Funktionen der reaktionären Armeespitze erweitert. Der nationale Sicherheitsrat wurde bei fast allen wichtigen Entscheidungen eingeschaltet. Ihm gehören Spitzengeneräle an, die Teilhaber großer Aktiongesellschaften sind. Im engen Einvernehmen mit ihren amerikanischen Kollegen bereiteten diese den verkappten Militärputsch vor. Nach einer Reise in die USA Anfang 1971 erzwangen die Generäle am 12.März 1971 den Rücktritt der Demirel Regierung und setzten eine Marionetten Regierung ein. Osman Olcay, der Stellvertreter des NATO Generalsekretärs wurde Außenminister. Was in Griechenland 4 Jahre zuvor durch den Putsch der Obristen erreicht worden war, soll mit dem Kabinett Erims unter der Kontrolle der Armeeführung auf die Türkei übertrggen werden. So kommentierte Ecevit, der sozialdemokratische Generalsekretär der Republikanischen Volkspartei (CHP): Die Türkei hat das griechische Modell im itiert.

ÚSTAV SOCIÁLNÍCH VĚD ARCHIV

Nur ein wenig raffinierter. Aus Protest gegen die Machtübernahme des Militärs trat er von seinem Amt zurück.

Aus Anlaß das Besuches des US Außenministers Rogers in Ankara wurde am 28.4.71 das Kriegsrecht in 11 der wichtigsten Provinzen verhängt. Die Beherrschung des Landes von der NATO-Genaralität wurde perfekter. Zehntausende von Demokraten wurden verhaftet und in Kasernen festgehalten. Eine Hetzjagd gegen alle fortschrittlichen Personen und Organisationen setzte ein. Das vorerst letzte Beispiel war die Großrazzia in der letzten Woche von Januar 72, wo 85 ooo Soldaten an einem Tag in Istanbul über 5oo ooo Wohnungen durchsucht haebn.

Die Todesurteile gegen 18 junge Menschen im Durchschnitt von 24 Jahren, von denen 3 im Militräberufungsgericht bestätigt wurden und vollstreckt werden können, sobald sie durch die Nationalversammlung und den Sttatspräsidenten bestätigt werden, zeigen, wie skrupellos die Opposition unterdrückt wird.

Umzingelt von Panzern, unter der ständigen Bedrohung verhaftet zu werden, verwandelte sich das Parlament in ein Vollstreckungsorgan der Generäle. Die von ihnen geforderten Verfassungsänderungen wurden vorgenommen, um wie der Ministerprädident Erim erklär das Land auch ohne Kriegsrecht regieren zu können. DIe Arbeiterpartei und alle demokratischen Organisationen wurden verboten. Die Koalitionsfreiheit und eine Reihe von anderen Grundrechten wurden erheblich eingeschränkt.

Die Presse wurde durch Verbote und Verhaftungen gleichgeschaltet. Eine brutale Terrorwelle gegen die kurdischen Bürger der Türkei wurde planmäßig vorbereitet und ausgeführt. Eine intensive, extrem nationalistische und militaristische Kampagne setzte ein. So bekannte sich ein Staatsanwalt an einem der Sondergerichte in Ankare offen zum Nazismus und verteidigte ihn ausführlich.

Nach dem US Außenminister Rogers besuchten der US Vizeverteidiungsminister und der US Vizepräsident sowie der CIA Chef Helms die Türkei. Der türkische Innenminister erklärte offen, daß es selbstverständlich sei, wenn die Geheimdieste befreundeter Länder eng zusammen arbeiten. Allein im letzten halben Jahr fanden zwei NATO Manöver unter Beteiligung der Land-, See- und Luftstreitkräfte statt. Zahlreiche hohe NATO Generale, darunter auch der Generalstabschef der BRD, de Mezier, kamen um mit ihren türkischen Kollegen zu konsultieren.

Das folgende Zitat von der "Neuen Züricher Zeitung" (Dezember 197o) zeigt, daß das Interesse des US Imperialismus für die Türkei sich in den letzten 2o Jahren nicht geändert hat:
"In Wirklichkeit gehört die Türkei nach wie vor zu den als nicht aufgebbar bezeichneten "Essetials" des Nixon-Rapports von Guam über das amerikanische Engagement in der Welt. NATO Strategen sehen in der Türkei noch immer eine in den ' weichen Bauch' der Sowjetunion geschobene Riesenstartbahn für die gemischt amerikanisch-türkische, im sogenannten Double-Key (Zwei-Schlüssel)- System mit taktischen Atomwaffen gerüstete Streike-Force (Raketen- und Luftwaffenverbände kombiniert) und eine ideale

Plattform für Radar- und Abhörstationen. Das anatolisch Hochland... gilt, ergänzt durch die 6.Flotte, als Gegenstück zu den im Mittelmeer anwesenden sowletischen Kräften sowie als politisch-militärischen Keil zwischen der Sowjetunion und deren Brückenkopf im arabischen Mittelosten. Griechenland kann diese Funktion nicht ersetzen". (Zitiert nach: "die tat", Nr.4, 22.1.72, Seite 16).

Der Eifer der reaktionären Armeeführung, sich den Wünschen des Kriegspaktes NATO zu fügen, fand Beifall. Bei der Außenministerkonferenz der NATO im Dezember 1971 wurde die Türkei neben Griechenland und Portugal als einer der wichtigsten Garanten für die NATO bezeichnet. Es wurde beschlossen, einen neuen Stützpunkt mit modernsten Spionageanlagen zu errichten. Die BRD versprach neue Waffenlieferungen und steigerte ihre militärische Hilfe an das Militärregime.

Der 4. Kongreß der Förderation der Türkischen Sozialisten in Europa (ATTF) hat Dezember gegen diese Provokation schärfstens protestiert. In der Erklärung heißt es weiter: "Die Existenz des imperialistischen Militärpaktes NATO in der Türkei verwandelt das Land in ein Munitionsdepot gegen die sozialistischen Länder, die arabischen Staaten und die zypriotische Republik und widerspricht somit den Lebensinteressen des türkischen Volkes. Die NATO unterstützt das Militärregime, das keine Basis in der Bevölkerung besitzt, mit Waffengewalt und mischt sich somit in die inneren Angelegenheiten der Türkei ein. Solange die Abhängigkeit des Landes von der NATO bestehen bleibt, werden die sozialen und ökonomischen Probleme keine echten Lösungen finden. NATO raus aus der Türkei!"

In der Türkei geht der Kampf für die demokratischen Rechte und die nationale Souveränität weiter. Wir versuchen , die Erfahrungen der letzten Jahre uns zunutze zu machen. Der Gang der Geschichte in der Türkei beweist erneut, daß der Kampf gegen innere und äußere Reaktion nicht getrennt werden kann und daß der Sieg in dem einen Frontabschnitt nur dauerhaft sein kann, wenn auch in dem anderen Frontabschnitt ein Sieg errungen worden ist.

Vorbereitet von ATTF
Januar 1972

Anschrift: ATTF Informationsbüro
8060 Dachau, Postfach 1226

TÜRKİYE SOSYAL TARİHİ VAKFI

DACHAU TÜRK TOPLUMCULAR
O C A Ğ I
806 Dachau Postfach 1226

21/Ocak/1971

Sayın Üyelerimiz ve Sayın işçi arkadaşlar,

Ocağımızın Ocak ayı toplantısı 31/Ocak/1971 Pazar günü saat 15^{00} de dernek lokalinde yapılacaktır. Bu toplantıda: Türkiyede sendikalar ve İşçi meseleleri ile ilgili bir konuşma yapılacaktır.Bu konuşmanın sonunda bütün gelenlerin iştirakiyle açık bir tartışma yapılacaktır.

Bütün üyelerin mutlaka katılmaları önemle duyurulur. Toplantımıza alâka duyan bütün işçi arkadaşları davet ederiz.

Not : Derneğimiz üyelerinin 1970 yılı vergi iade işlemi ücretsiz olarak yapılacaktır.İlgili belgeleri beraberlerinde getirmeleri duyurulur.

YÖNETİM KURULU

Ocağımız lokalinin adresi:

Dachau Brunngarten str.6 D.G.B.Jugendhaus
Wietek fabrikasının karşısı,şehir banyo ve saunasının bulunduğu bahçe içersinde.

TÜRKİYE SOSYAL TARİH ARAŞTIRMA VAKFI

Yoldaş,

Bildiride okuyacağın üzere bu pazar günü bir toplantı düzenledik.Bu toplantı sendikalar mevzuunda olacağı için bu hususta ihtisasına binaen seninde söylenecek bir kaç sözün olacağını düşündük.Bir konuşma yapmak istersen çok iyi olur.Tabii bunda ihtiyarisin. Ancak gene bildiride okuyacağın üzere üyelerin vergi iade işlemini yapacağımızı yazdık bunu senin haberin olmadan yalnız ve yalnız sana güvenerek yaptık.Zaten bildiğin üzere üyelerimiz içinden buna ihtiyacı olacak bir veya iki kişi ancak çıkar.Yalnız bu bildiriyi okuyan üye olmayan vatandaşlarda bu umutla geleceklerini söylediler.Üye olmayanlarınkini senin tayin edeceğin ve tamamı sana ait olacak olan bir ücret mukabili doldurabiliriz.Bu işi yapmamız bizim ocağım gelişmesini temin edeceğinden eminiz.
Yoldaş,senden hem bir yoldaş hem bir arkadaş ve dost olarak hemde bir ATTF görevlisi olarak bu toplantımıza muhakkak katılarak bu vergi işlemlerini yapmanı bekliyor ve istiyoruz.Bu işi yapacak senden başka kimse olmadığı için gelmediğin takdirde ne kadar müşkül mevkide kalıp dosta düşmana karşı nasıl rezil olacağımızı takdir edersin.Bizi müşkül durumda bırakmayacağından eminim.Sana aşağıda tren saatlerini yazıyorum ve birde posta kartı gönderiyorum.Bana hangi trenle geleceğini bildir seni burada istasyondan alayım.
Devrimci candan selâmlarımla.

Getin Eren

Münihten hareket	Dachauya varış
13.14	13.32
13.30	13.50
13.58	14.17
14.46	15.05

Mümkün ise bu yazdıklarım içinden en erken gelenini tercih et.Birazda görüşmüş olmak için vaktimiz olur.

TÜRKİYE SOSYAL TARİHİ ARAŞTIRMA VAKFI

MÜNİH'TEKİ TÜRK İŞÇİLERİNE

1 MAYIS ÇAĞRISI

A r k a d a ş l a r !

1 MAYIS bütün dünyada 1889 yılından beri İŞÇİ BAYRAMI olarak kutlanır. 1 MAYIS bütün dünyadaki işçilerin kapitalizme, emperyalizme ve kapitalist sömürüye karşı savaş günüdür.
1 MAYIS'ta bütün işçiler BARIŞ, BAĞIMSIZLIK ve DEMOKRASİ için mücadele ederler.

Arkadaşlar, 1 MAYIS bütün işçilerin dayanışma günüdür.

Almanya'nın bütün şehirlerinde de Alman Sendikalar Birliği DGB büyük törenler düzenler ve bu törenlere bütün ülkelerden işçiler katılırlar.

Türk İşçilerinin de bu törene katılarak, Batı Almanya'da Türkiye İşçi Sınıfını temsil etmeleri gerekir.

1 MAYIS' a HEP BİRLİKTE KATILALIM !

Münih'teki 1 MAYIS töreni saat 9.45 de Stachus yakınındaki KÖNİGSPLATZ' da yapılacaktır.
(Bu büyük meydana 7,2,6 ve 8 nolu tramvaylarla gidilir.)

Bu törenden sonra yapılacak büyük yürüyüş bitince derneğimizin Schwanthalerstr. 106 daki lokalinde saat 13.oo de Türkiyeli İşçiler için bir toplantı düzenlenmiştir.
Bu toplantıya devrimci halk şairi Rahmi Saltuk da sazıyla katılacaktır. Bütün arkadaşları davet ederiz.

Münih Türk Toplumcular Ocağı

Verantwortlich: Ergun Özçağlayan, 8031 Gröbenzell, Bergfinkenst.13
Eigendruck im Selbstverlag

TÜRKİYE SOSYAL TARİH ARAŞTIRMA VAKFI TUSTAV

MÜNİH TÜRK TOPLUMCULAR OCAĞI XXX MÜNİH TÜRK TOPLUMCULAR OCAĞI

Türkiye`li İŞÇİ ARKADAŞ!

Yurdumuz Türkiye,ekonomisi ile,siyasi ve sosyal yapısı ile en bunalımlı günlerin içine sürüklendi.Erim hükümetinin getirdiği hayat pahalılığı işçilerin,köylülerin,tüm halkımızın belini birkat daha büktü.Hiç kimse yarınına güvenle bakamıyor.İşsizlik çiğ gibi büyüyor.İnsanlarımız yaşayabilmek için gözünü satılığa çıkarıyor.Köylerimiz okulsuz,yolsuz,susuz,elektriksiz,ebesiz,doktorsuz.Şehirlerde,fakir halk hastanelerden kovuluyor.Ev kiraları akıl almıyacak oranda yükseldi.Fakir fıkaranın çocuklarını okula göndermesi adeta lüks haline geldi.Küçük esnaflar,atölyeler küçük sermayeli işyerleri kredisizlikten,büyük sermayenin baskısından dolayı varlıklarını sürdüremez duruma geldiler.Bütün bunlar yetmiyormuş gibi askerî yönetim ile halkımızın tüm hürriyetleri elinden alındı.

Yurdunun bağımsızlığından başka birşey düşünmeyen gençler, yurtseverler,hunharca öldürüldüler,idam edildiler.Binlerce işçi-Köylü, halktan yana insanlar,yurtseverler,işçilerin-emekçilerin kurtuluşu için mücadele veren yiğit öncüleri toplama kamplarında esir muamelesi görüyor. Ve bu insanlar için iki bin yıla yakın hapis cazası,kırk kişinin daha idamı isteniyor.İşçilerin tüm sendika ve grev hakları kısıtlandı.Emekçi halkın biricik umudu TÜRKİYE İŞÇİ PARTİSİ kapatıldı.Halktan yana olan bütün gazete ve yayınyar susturuldu.Doğu`da yaşayan Kürt vatandaşlarımıza insanlık tarihinin yazmadığı işkenceler yapılıyor.Kadınlar kocalarının, erkekler kadınların karşısında anadan doğma soyularak köy meydanlarında dolaştırılıyorlar.Evlatlarımızı,kardeşlerimizi yollayarak vücuda getirdiğimiz,vergilerimizle beslediğimiz,kuşattığımız ordumuz halkımızın yani bizlerin hürriyetlerini,ekmek ve bağımsızlık mücadelesini yok etmek için kullanılıyor.

BÜTÜN BUNLAR NEDEN?DÜŞÜN VE KENDİ KENDİNE SOR BİRAZ!

İŞÇİ ARKADAŞ.Halkımızın bütün bu sefaletinin,çağ dışı bir biçimde yaşamasının temel sebebi Amerika ile işbirliği yapmış bir avuç para babasının,büyük sermayedarların,toprak ağalarının çıkarlarına göre işleyen ekonomik düzende yatar.

AMERİKA YURDUMUZDAN KOVULMADIKÇA,TOPRAK AĞALARININ GASPETTİĞİ TOPRAKLARTOPRAKSIZ KÖYLÜYE BEDAVA DAĞITILMADIKÇA,MADENLERİMİZ-PETROLLERİMİZ-MİLLİLEŞTİRİLMEDİKÇE,FABRİKALAR İŞÇİLERİN OLMADIKÇA,BANKALAR DEVLETLEŞTİRİLMEDİKÇE,DEVLETİ ELİNDE BULUNDURAN SOYGUNCULAR ÇETESİ İKTİDARDAN ALAŞAĞI EDİLMEDİKÇE,İŞÇİLERİN,KÖYLÜLERİN,TÜM YURTSEVERLERİN,TÜM EMEKÇİLERİN YANİ HALKIMIZIN İKTİDARI OLAN-DEMOKRATİK HALK İKTİDARI- KURULMADIKÇA BÜTÜN BUNLARIN DEVAM EDECEĞİNİ BİLMELİSİN.

İŞÇİ ARKADAŞ.AMERİKAN EMPERYALİZMİ VE ONUN YERLİ ORTAKLARININ ÜLKEMİZDE BİR YILDAN BERİ SÜRDÜRDÜĞÜ BASKI VE TERÖRE FAŞİZM DENİR. FAŞİZM PATRONLARIN KANLI İKTİDARIDIRX FAŞİZM,BAŞTA İŞÇİLERİN,EMEKÇİLERİN HALKLARIN DÜŞMANIDIR.FAŞİZM HÜRRİYETLERİMİZİ,TÜM DEMOKRATİK HAKLARIMIZI YOK EDER.İŞÇİ ARKADAŞ.HALKIMIZIN FAŞİZME KARŞI MÜCADELESİ İŞÇİ SINIFIMIZIN ÖNCÜLÜĞÜNDE GELİŞMEKTE VE GÜÇLENMEKTEDİR.

BU MÜCADELEYE SENDE KATIL,BÜTÜN GÜCÜNLE DESTEKLE...

Bu nedenle,28 Mayıs 1972 pazar günü saat 14.de, ocağımıs 8 München 2 SCHWANTHALER STR.106 daki binasında -27 MAYIS İHTİLALİ VE 12 MART MUHTIRASI-Konulu bir toplantı düzenlemiştir.Bu toplantıya bütün işçi arkadaşlar davetlidirler.Duyurulur

MÜNİH TÜRK TOPLUMCULAR OCAĞI

Eigendruck im selbstverlag. Verantwortlich:Ergun Özçağlayan
8031 Gröbenzell Bergfinken str.13

TÜRKİYE DEĞİŞİM VAKFI

AVRUPA TÜRK
TOPLUMCULAR
FEDERASYONU

1.5.1971

Türk Gençliği Kültür Kulübü üyelerine;

Değerli arkadaşlar,

17-18 Nisan tarihleri arasında Dachau'da toplanan Genel Yönetim Kurulumuza, Türk Gençliği Kültür Kulübü adına Kulüp başkanı tarafından sunulan ATTF başkanı ve ATTF'ye yöneltilen tenkitler ve istekler yönetim kurulumuzca incelenmiş, gerek içinde yer alan şeylerin gerekse yönetim kurulumuza iletilme şeklinin sosyalist anlayış ve sosyalist disiplinle bağdaşmadığına oybirliği ile karar verilerek aşağıdaki açıklamayıda siz üye arkadaşlara yapmayı gerekli görmüştür.

Kulüp başkanı tarafından Genel Yönetim Kurulumuza okunan ve kurulumuza verilmeyen yazının içinde ATTF başkanı, Kulüp başkanının görüş seviyesine göre eleştirilerek, olumsuz davranışlarda bulunmakla itham edilmekte ve ATTF'nin olur olmaz şeylere bildiri yayınladığı belirtilmektedir. Üyeler adına sunulan yazıda Londra Kardaş derneğinin de tüzük maddesi tenkit edilerek kardeş örgütlerin iç işlerine karışılacak kadar ileri gidilmektedir. Üstelik kulüp başkanı bu yazıyı ATTF Genel Yönetim Kurulunda okumakla kalmamış Münih Türk Kültür Birliğinde de herkeşin yanında açık açık okuyarak taraftar toplamaya çalışmış ve böylece örgüt disiplinini kabaca çiynemiştir.

Şunu hemen belirtelim ki ATTF başkanını tenkit ederek olumsuz davranışlarda bulunmakla itham etmek gerçeklere sırt çevirmekten başka birşey değildir. ATTF başkanının ATTF'de olsun , Köln'de olsun biz kadar siz üye arkadaşlarda nasıl çalıştığını ve aynı zamanda karşı akımlara karşı nasıl mücadele ettiğini bilirsiniz. Bu çalışmaları gömlek değiştirir gibi ideoloji değiştiren ve tutarsızlıklar içinde yüzenlerden başka kimse tenkit edemez. ATTF başkanını bu gibi şeylerle suçlamak onun gücünden hiçbirşey eksiltmez. Bu konuda fazla birşey söylemeyi bile gereksiz görmekteyiz.

ATTF'nin olur olmaz şeylere bildiri yayınladığını söylemek kadar gülünç birşey yoktur. Bu ne demektir?"Biz eylem yapamıyoruz, sizde yapmayın. Bu, siz üye arkadaşlar adına hareket eden yönetim kurulunun çalışmada olan acizliğinden ileri gelen bir suçlamadır. Ne yazık ki Köln'de kulübün yapacağı vazifeleri ATTF üslenmek zorunda olmuş , "Faşizme hayır" kampanyası afişlerini ATTF yürütme kurulu asmak mecburiyetinde kalmıştır. Kulüp eylemsizlikten o hale gelmiştir ki bir gelenin bir daha gelmediği tesbit edilmiştir. Yönetim kurulu ATTF'ye saldırmadan önce kendi kendinin durumuna bir göz atsaydı kimseye birşey söyleyecek laf bulamazdı.

ATTF inanmış olduğu Marksist-Leninist çizgiden zerre kadar taviz vermiyecektir. ATTF'yi suçlayan ve rastgelen yerde "ATTF'yi de içimizden temizledik" diyen bazı yönetim kurulu üyeleri bunu böyle bilmelidir. Mücadelemiz devam edecek kimin kimi temizlediği o zaman meydana çıkacaktır.

Değerli üye arkadaşlar,

ATTF hakkında Türk Gençliği Yönetim Kurulu belki size yazı gönderebilir. Elinize geçecek böyle birşeyi yukarıda verdiğimiz bilgiler açısından değerlendirmenizi bekler hepinizin çalışmalarında başarılar dileriz.

ATTF tarafından gerekli görüldüğü an size gerekli duyurular yapılacaktır.

ATTF
Genel Yönetim Kurulu

TÜRKİYE SOSYALİST İŞÇİ PARTİSİ ARŞİVİ

AVRUPA TÜRK
TOPLUMCULAR
FEDERASYONU

30.4.1971

A T T F h a b e r b ü l t e n i

1 Mayıs İşçi bayramı dolayısiyle Avrupa Türk Toplumcular Federasyonu (ATTF) Genel Başkanı Metin Gür Almanya'da çalışan Türkiye'li işçilere aşağıdaki çağrıyı yapmıştır:

"Değerli kardeşlerim,

Uluslar arası işçi sınıfının dayanışma günü olan 1 MAYIS İşçi bayramını kutluyoruz.
Dünya'da işçi sınıfı var olduğu günden itibaren çeşitli mücadeleler vermiş, patronların baskı aracı olan kanlı iktidarlara karşı yiğitçe direnişler göstermiş ve bu yolda kanlarını akıtmışlardır.

İşçi sınıfı sömürüye, haksızlığa, patron baskısına, bir avuç sömürücünün dışında, milyonlarca insanları ezen, barış sevmeyen, savaştan yana ve insanı insana kul eden sömürü sistemine karşı;
İnsan gibi çalışıp insan gibi yaşamak için, toplumu yöneten organlar karşısında eşit muamele görmek için, Dünya'da insanlığın gelişmesini her yönden köstekleyen ve daha fazla kazanç için halkları ölümle tehdit eden kapitalizmin devlet makinesini kırıp kendi egemenliğini kurmak için verdiği kavganın içinden doğan 1 MAYIS bilindiği gibi Türkiye'de bizi bu hale getiren iktidarlar tarafından senelerdir kutlanması yasak edilmiştir. Yurdun dört yanında at oynatan yerli ve yabancı soyguncuların iktidar tayfaları ezdikleri milyonlarca Türkiye'lilerin üzerlerine kurdukları mutluluklarını devam ettirebilmek için her işçiden yana olan hareketleri boğdukları gibi 1 MAYIS'ın bilinmemesi ve anlamının öğrenilmemesi içinde ellerinden geleni ardlarına bırakmamışlardır.
1 MAYIS'ın taşıdığı anlamı gölgelemek için (1 Mayıs Bahar Bayramı) maske olarak takılmış ve en iğrenç propogandalar memleket sathında sistemli şekilde yürütülmüştür.
Şimdiye kadar olduğu gibi bundan sonrada Türkiye'de ki sömürücü güçler baskı araçlarının hangi türünü denerse denesinler, uluslararası işçi sınıfının d a y a n ı ş m a g ü n ü olan 1 MAYIS'ın verilerini ortadan kaldırmaya güçleri yetmiyecektir. Bizden öncekiler tarafından bize devredilen bu büyük günü koruyup, dünya işçileriyle el ele olacağız.
Değerli kardeşlerim,
Hepimiz çoluk çocuğumuzdan uzak yaban ellerde çile doldurmaktayız. İşyerlerinde en ağır işleri yapan biz, horlanıp azarlanan biz, işçi yurtlarında küçücük odalarda 5-6 kişi üstüste yatan bizleriz. Daha ülkemizde bizim gibi yüzbinlerce kardeşlerimiz işsizlikten ve aşsızlıktan yurtlarından göç etmek için sıra beklemektedirler. Yüzmilyon insanı rahatlıkla besleyebilecek bir ülke olan Türkiye yerli ve yabancı soyguncuların elinde virane olmuştur. Eskisi gibi insanları idare etmede gücünü kaybeden soyguncular kanlı iktidarları faşizmi getirmek için hazırlık yapmaktadırlar.

(Devamı arkada)

TÜRKİYE SOSYAL ARAŞTIRMALAR VAKFI

Şu an Türkiye'nin 11 ilinde sıkı yönetim ilan edilmiş ve böylelikle-de faşistlerin çalışmaları, saldırıları garanti altına alınarak, TİP ve devrimci kuruluşların yöneticileri ise mahkemelere sevkedilerek tehdit edilmeye başlanmışlardır. Doğuda baskı devam etmektedir.

Kardeşlerim,
Bu gidişin sonu gelecek,TİP, Devrimci kuruluşlar ve dolayisiyle halkımıza yapılan baskı ve zülümlerin hesabı mutlaka sorulacaktır. Kimsenin şüpesi olmasın, biz işçi sınıfı olarak kanımızın son damlasına kadar ülkemizin kurtuluşu için çarpışacağız.
Kardeşlerim, işçi sınıfı olarak birleşmek zorundayız. Birleşelim de yıkalım ülkemizdeki soygun şebekesini. Birleşelim de destekliyelim Türkiyemizdeki yerli ve yabancı soyguncularа karşı mücadele veren, yarının sosyalist Türkiye'si için dövüşen kardeşlerimizi. Bu hepimizin görevidir ve başkada kurtuluş yolumuz yoktur.

Kardeşlerim,
İşyerlerinizde hangi milletten olursa olsun haksızlıklara karşı direnen işçi kardeşlerinizi destekleyiniz.
İşyerlerinde ağır iş, az para prensibini yıkmak için toplu direnişlere geçiniz.
Yurtlardaki kötü şartlar için direniş komiteleri kurun, hiçbir suretde tercümanlara para vermeyin ve bunların keyfi hareketlerine karşı durun.
Mevcut düzenin propogandasını yaparak Almanya'daki Yüzbinlerce Türkiyeli işçilere yalan haber veren Köln Radyosunu protesto edin.
Bütün bunlar için sizin Almanya'da en büyük örgütünüz olan ATTF ve bağlı kuruluşlar sizi sonuna kadar destekliyecektir.

1971 yılının 1 MAYISINI kutlarken, patronların emekçi halk üstündeki dikta rejimlerini yıkmak, yerine işçi sınıfının sosyalist devletini kurmak için bu güne kadar uğrunda canlarını vermiş kardeşlerimizin anıları önünde saygı ile eğilir, hepinizin çalışmalarında başarılar dilerim."

ATTF
Basın Bürosu

TÜRKİYE SOSYALİST TARİH ARAŞTIRMALARI

AVRUPA TÜRK
TOPLUMCULAR
FEDERASYONU

19.4.1971

A T T F Haber bülteni

17-18 Nisan tarihleri arasında Dachau'da toplanan ATTF Genel Yönetim Kurulu Türkiye'de gelişen siyasi ortam üzerine aşağıdaki duyuruyu yapmıştır:

"Ülkemizde her geçen gün gelişen olaylar ciddiyetini daha fazla arttırmakta olduğunu, yurt dışında çalışan biz Türkiyeli işçiler dikkatle izlemekteyiz.

Kamuoyunun gözünü başka tarafa çevirmek için başvurulan yollar ve oyalama taktikleri ülkemizdeki sömürü sisteminin çöktüğünü gösteren belirtilerden başka birşey değildir. Bundandır ki büyük burjuvazinin temsilcisi AP iktidarının eskimesi, gözden düşmesi ve temsil ettiği sınıfın çıkarlarını korumada, uyanan halkın direnişi karşısında, acz içinde oluşu yüzünden 12 Mart muhtırasıyla düşürülerek, yerine halkın ümitlenebileceği, parlamento dışından ya da içinden olsunyıpranmamış kişilerden kurulu yenisi getirilmiştir.

"Reformlar Kabinesi" diye adlandırılan, Atatürk devrimlerini gerçekleştireceklerini her fırsat buldukça anlatan Nihat Erim kabinesi kukla bir hükümet hüviyetini taşıdığı gibi üstüne giydirilmiş kılıfla yüzünü halktan saklayan bir junta iktidarından başka birşey değildir.

Ne biçim reform kabinesidir ki,
Türkiye'deki eli kanlı iktidarın başı ve en büyük soyguncu Demirel'den hesap sorulmadığı gibi, Nihat Erim "Demirel'i akşam arıyacağım, sabah ariyacağım, konuşacağız, ikna etmeye çalışacağım" diyerek Demirel'e bağlılığını ifade eder. Daha da ileri giderek Demirel'in yerine Başbakan olduğundan dolayı duyduğu üzüntüyü belirtmek için Demirel'e ziyafet çekerek özür dilemeye kalkar.

Ne biçim reform kabinesidir ki,
"Atatürk devrimlerini gerçekleştireceğiz" dediği halde, bağımsızlığını isteyen ülkelerde hergün oluk gibi kan akıtan Amerikaya, Nato'ya ve Cento'ya hayranlığını ifade eder ve aynı zamanda kendi gibi düşünmedikleri için yurdumuzun bağımsızlığından yana askerleri ordudan uzaklaştırır.

Ne biçim reform kabinesidir ki,
AP iktidarı tarafından meclislere sevkedilmiş anti-demokratik kanunların geriye alınmıyacağını ve üstelik daha da eklemeler yapılacağını söyler. Yine AP iktidarı tarafından teşkilatlandırılan gerici derneklerin çalışmalarına müsaade eder.

Ne biçim reform kabinesidir ki,
Toprak reformu yapacağız dediği halde, 100 binlerce dönüm toprağa sahip olan ağaların kılına bile dokunmaya cesaret edemez.

TÜRKİYE SOSYAL TARİHİ ARAŞTIRMA VAKFI

Ne biçim reform kabinesidir ki,
Türkiye'yi bu hale getiren soyguncularа ağzını açmazken, işçi sınıfının kurtuluşu için sürdürdüğü mücadeleyi anarşist eylem olarak niteliyerek ortadan kaldırmak için harekete geçmeye hazırlanır.

Kimsenin şüphesi olmasın ki, işçi sınıfımızın mücadelesini yok etmek için getirilmek istenen terör hangi kılıfı bürünürse bürünsün bizi yıldıramıyacak ve zaferi kazanmamızı engelleyemeyecektir. Çünkü ezilen milyonlarca insan yarın bizimle olacaktır.

Bir defa daha belirtiriz ki, memleketimizin ilerlemesini köstekleyen ve halkımızın kaderini gittikçe karanlık yönlere götüren, Amerikan Emperyalizminin, onunla işbirliği yapan büyük sermayedarların ve toprak ağalarının kökünün kazınması ve gerekli demokratik dönüşümlerin yapılması şarttır. Amerikan Emperyalizminin ve büyük sermayenin köklerinin kazınmasında işçi sınıfının, köylülerin, yurtsever aydınların ve gençliğin, bağımsızlıktan yana subayların, dar gelirli memurların, orta ve küçük üreticilerin ve esnafın çıkarı vardır. Hep birlikte mücadele ettiğimiz takdirde ortak düşmanlarımızı yurdumuzdan kovabiliriz.

Unutmamak gerekir ki, halkımızın baş düşmanı Amerikan Emperyalizmi ve büyük sermaye yurdumuzda kanlı diktatörlüklerini kurarken önce Türkiye İşçi Partisine ve devrimci sendikalara saldırıyorlar. Toplumsal ilerlemenin temel dayanağı işçi sınıfına, onun partisi TİP'e yönelen hücumlar bütün ilerici ve demokratik güçlere yönelmiş saldırılardır. Bu nedenle TİP'e ve devrimci sendikalara yapılan saldırılara karşı çıkmak, onları verdikleri mücadelede yalnız bırakmamak ilericiliğin, yurtseverliğin ve demokrasiden yana olmanın en önemli kıstasıdır.

Yaşasın Türkiye İşçi Partisi !
Yaşasın faşizme karşı birleşerek mücadele eden güçler !"

A T T F
BASIN BÜROSU

KAHROLSUN FAŞİZM !

18 Nisan 1971 Pazar günü ATTF Genel Yönetim Kurulu Toplantısından sonra yönetim kurulu üyeleri toplu halde, saat 15.00 'te, Hitler Faşizminin insanları boğazladığı büyük imha kamplarından biri olan ve içinde 81 de Türkün bulunduğu çeşitli milletlere mensup 2oo bin 600 kişinin imha edildiği Dachau'daki imha kampını ziyaret etmişler ve faşizm kurbanlarının manevi huzurlarında saygı duruşunda bulunarak, anıta üzerinde "KAHROLSUN FAŞİZM" yazısı bulunan bir de çelenk bırakmışlardır.

TÜRKİYE SOSYAL TARİH ARŞİVİ VAKFI

TÜRK TOPLUMCULAR OCAĞI
806 DACHAU Postfach
1226

13 Nisan 1971

D U Y U R U !

Sayın üyeler
ve dostlar.

18.4.71 Pazar günü saat 16.00 da dernek lokalimizde, Ocağımızın da üyesi bulunduğu Avrupa Türk Toplumcular Federasyonu (ATTF) Başkanı Metin Gür ve diğer genel yönetim kurulu üyelerinin de katılacağı (Türkiyede son politik buhran) konulu bir konuşma düzenlenmiştir.

ARKADAŞ !

Generallerin verdiği muhtıranın anlamı nedir? Yeni bir hükümet kuruldu. Bu hükümet kimin hükümetidir? Bu hükümeti kimler destekliyor? Bu hükümet biz işçi ve köylülere ne getirecek?

TOPLANTI ALAKA DUYAN BÜTÜN ARKADAŞLARA AÇIKTIR.

Yönetim Kurulu

Toplantı yerinin adresi:

Dachau Brunngartenstr. 6, DGB Jugendhaus binası. Wietek fabrikasının karşısında, şehir banyo ve saunasının bulunduğu bahçe içerisinde.

Verantwortlich: İsmail Eryağcı, 8031 Geisellbullach, Allacherstr. 65
Eigendruck im Selbstverlag

TÜRKİYE SOSYAL TARİH ARAŞTIRMA VAKFI TÜSTAV

Avrupa Türk Toplumcular Federasyonu
4047 Dormagen
Junggesellheim, Am Waldchen 4/511

Dormagen 1.8.1971

Sayın
Özcan Sağlam

Ülkemizdeki faşizme karşı Avrupada yürütülecek anti-faşist eylemleri tesbit etmek ve ilerici güçler arasında eylem birliğini sağlamak üzere bir toplantı düzenlenmiştir.
14 - 15 Agustos Cumartesi ve Pazar günleri aşağıda gösterilen adreste yapılacak olan toplantıya katılmanız bizleri sevindirecek ve güçlendirecektir.
Bu vesile ile çalışmalarınızda en iyi başarılar diler, selamlarımızı sunarız.

Avrupa Türk Toplumcular Federasyonu

Der Türkischen Sozialisten in Europa Federation

Not :

1 - Toplantı 14.8.1971 Cumartesi günü saat 11 de başlayacaktır. Yemek ve yatma masrafı karşılanmıştır.

Adres :

Haus an Kirschberg, 6420 Lauterbach

Trenle gelenleri toplantı yerine götürmek üzere 6 Frankfurt/M, Münchener Str. 48 den saat 10 da otobüs kalkacaktır.

Arabı ile gelmek istiyenler Frankfurt Fulda istikametinden Lauterbacha ayrılacaklardır.

2 - Toplantıya katılma haberinizi en geç 9.8.1971 tarihine kadar ATTF ye bildirmeniz çalışmalarımızı daheda kolaylaştıracaktır.

TÜSTAV TÜRKİYE SOSYAL TARİH ARAŞTIRMA VAKFI

AVRUPA TÜRK
TOPLUMCULAR
FEDERASYONU

23.7.1971

A T T F H a b e r b ü l t e n i

Türkiye İşçi Partisinin kapatılmasıyla ilgili olarak ATTF Yürütme Kurulu aşağıda ki bildiriyi yayınlamıştır:

"10 senelik faaliyeti boyunca Türkiye'yi soyan insan düşmanı yerli ve yabancı namussuzlara karşı yiğitce mücadele veren Türkiye İşçi Partisinin Anayasa Mahkemesi tarafından kapatıldığını öğrendik.

Açlığın,işsizliğin,pahallılığın en yüksek seviyeye ulaştığı bir ortamda yaşamaktadır Türkiye...Emeğiyle geçinen her yurttaşın umuzlarına yüklenen günlük zamlar ve ağır vergiler,milyonlarca Türkiyelinin geleceğini ciddi şekilde tehdit etmektedir.

Ülkemizde bu bunalımı yaratan bir avuç yerli ve yabancı soyguncular,emekçi halkımızı eskisi gibi idare edemiyeceklerini görünce,soyguna ve sömürüye karşı güçlerin siyasi örgütlerini kapatmak ve devrimcileri hapishanelere tıkamakla işlerini kolaylaştırmak yolundadırlar.

Şu unutulmamalıdır ki TIP'i kapatarak soyguncuların huzurlarının sağlanacağını sanmak aptallıktan başka bir şey değildir.Sömürünün devamı için hangi baskı metodu denernirse denensin,hangi namusuzluğa baş vurulursa vurulsun işçi sınıfı ve emekçi halkımız,insanlığın ebedi düşmanı kapitalizmi bir gün Türkiye'de de mezara gömecektir.Faşist Nihat Erim ve tayfası bunu böyle bilmelidir.Bunun için TIP,sömürücüler gözünde kapatılmış olsada,ekmiş olduğu tohumlar yaşayacaktır.

TIP budandı.Vereceği filizlerle daha da güçlenecektir.

Yaşasın TIP'liler!
Yaşasın faşizme karşı birleşenler !"

Europäische Förderation der Türkischen Sozialisten
ATTF
Basın Bürosu

TÜRKİYE SOSYAL ARAŞTIRMA VAKFI

Sehr verehrte Damen, sehr geehrte Herren,
liebe Freunde,

mit dem Ultimatum der Generäle am 12. März dieses Jahres, dem Rücktritt Demirels und der Bildung einer neuen Regierung unter Erim, wurde in der Türkei der Abbau der Demokratie planmäßig fortgeführt.

Die Aufgabe der Erim-Regierung, die sich selbst gerne als Reformkabinett bezeichnet, war, die demokratische Weltöffentlichkeit über den wahren Charakter der Vorgänge in der Türkei zu täuschen, die vollständige Aushöhlung der Demokratie, die Aufhebung der Grundrechte und die Schaffung einer faschistischen Diktatur zu verschleiern. In dieser Beziehung haben die türkischen Generäle von den griechischen Obristen gelernt.

Die Ereignisse der letzten Monate, insbesondere die Verhängung des Kriegsrechts und die darauf folgenden Massenverhaftungen von Lehrern, Gewerkschaftlern, Studenten, Arbeitern, Professoren, Schriftstellern und Journalisten, haben die eigentlichen Ziele der neuen Machthaber offen gezeigt. Im Vertrauen darauf, daß sie durch die Massenverhaftungen die demokratischen Kräfte in der Türkei geschwächt haben, gaben sie ihr nächstes Ziel bekannt: Die Änderung der Verfassung von 1961 und das Verbot der Arbeiterpartei der Türkei (TIP). Unter dem fadenscheinigen Vorwand, die freiheitlichen Bestimmungen der Verfassung seien schuld an den sozialen Unruhen der letzten Jahre, sollen nun 4o Verfassungsartikel so geändert werden, daß die Regierung für jegliche Willkür freie Hand bekommt.

Das Bekanntwerden dieser Absichten hat in der Türkei zur Bildung einer breiten Opposition geführt. Ihr gemeinsamer Nenner ist die Verhinderung der Anschläge auf die Verfassung und die Erhaltung der Grundrechte. Die Regierung antwortet mit neuen Verhaftungen.

Liebe Freunde, der Kampf um die Erhaltung der Demokratie in der Türkei macht eine breite Solidarität, auch außerhalb des Landes, notwendig. Über sich daraus ergebende Fragen sowie über Tatsachen und Zusammenhänge hinsichtlich der Vorgänge in der Türkei wollen wir informieren und diskutieren

am Freitag, dem 2. Juli 1971 um 19 Uhr
im Freizeitheim am Biederstein, Gohrenstr. 6 (Nähe Feilitzschplatz).

Dazu laden wir Sie herzlich ein.

Mit freundlichen Grüßen

Rudi Pfenninger-Rainer Weishaupt-Erika Hofmann-Ali Söylemezoglu
(DFG/IdK) (MSB-Spartakus) (Kampagne f.D.u.A.) (ATTF)

TÜRKİYE SOSYALİSTLERİ ARAŞTIRMA VAKFI

Münih, 22.Haziran 1971

Dostlar

12 Haziran'da yapılan olağanüstü genelkurulda seçilen arkadaşlarımızı ve onların görev taksimlerini bildiriyoruz:

1. YÖNETİM KURULU
   Başkan : İlhan Karlıbel
   Sekreter: Halil Çetin
   Sayman : Hanefi Coşar
   Üye : İbrahim Yaşar
   Üye : Mithat Balıkçıoğlu
   Üye : Argun Müceldili
   Üye : Giray Uludağ
   Yedek : Hikmet Köse
2. DENETİM KURULU
   Musa Akgül
   Süleyman Sırrı Uğurcl
   Yedek : Hüseyin Ertekin
3. ONUR KURULU
   Başkan: Yusuf Özer
   Üye : Süleyman Cem
   Üye : Remzi Yazgan
   Yedek : İlkin Akal

Yönetim Kurulumuz bundan sonraki çalışmalarımızın bu güne kadarki deney ve tecrübelerin ışığı altında yürütecek bir programa sahip olmak gayesi ile sizleri 26 haziran 1971 cumartesi günü saat 16 da yapılacak olan danışma toplantısına davet eder.

Devrimci Selamlarımızla

M.T.K.B Yönetim Kurulu

TÜRKİYE SOSYAL TARİH ARAŞTIRMA VAKFI TÜSTAV

ATTF Onur ve Denetim
Kurulu

9.6.1971

ATTF Yürütme Kurulu
Başkanlığına

Konu:Hamburg TTO Hakkında

ATTF Genel Yönetim Kurulunun 17-18 Nisan 1971 tarihleri arasında Dachau'da yapmış olduğu toplantıda Hamburg TTO'nun Onur Kuruluna verilmesini kararlaştırmış ve 4.5.1971 tarihli yazı ve ilişik belgelerle adı geçen Örgüt'ün durumu Kurul'umuza intikal ettirilmiş bulunmaktadır.

Kurulumuz; ATTF Genel Yönetim Kurulunun bu yerinde kararını benimsemiş ve adı geçen örgütün anti-demokratik merkeziyetçilik tutumunu ve davranışlarını aşağıdaki şekilde saptamiş bulunmaktadır:

Kurulumuz tarafından saptanan suçlar:

1-Türkiye Işçi Partisini revizyonist ve oportünist olarak itham etmesi (Hamburg öggütünün yayın organı"Gerçekler" adlı gazeteden)

2-TIP'in bir işçi örgütü olduğunu inkar etmesi(Gerçekler adlı gazeteden)

3-Ana davanın tamamen aksine,"Devrimcilerin"(Anarşistlerin) TIP yönetimini ele geçirmesini ana dava olarak bunu ileri sürmeleri.(Gerçekler adlı gazeteden)

4-ATTF Olağan Kongresinde alınan demokratik merkeziyetçilik kararlarına karşı çıkılarak,bu karaları onaylıyan ve tatbik etmekte olan kardeş örgütleri"kukla" örgütler olarak göstermesi.(ATTF Merkez Yürütme Kurulu'na gönderilen özel yazıdan..)

5-ATTF'nin yayın organı olan T.Kurtuluş gazetesinin dağıtılmasını,geniş kitleler tarafından okunmasının sağlanması ve abone toplanması için,ATTF Genel Kurulunda kararlar alınmasına rağmen,T.Kurtuluş'u dağıtmayarak;"T.Kurtuluş dergisinin ~~xxxxxxxx~~ işçiler tarafından okunması,örgütümüzün Yürütme Kurulunun kararına bağlıdır." diyerek kendilerini ATTF üstünde (!) bir örgüt olarak görmeleri ve giderek Genel Kurul kararlarını tanımamaları (ATTF Merkez Yürütme Kurulu'na gönderilen özel yazıdan)

6- Demokratik merkeziyetçilik prensiplerini hiçe sayarak,ATTF'nin en üst organı olan Merkez Yürütme Kurulu'na karşı sistematik bir şekilde saldırıya geçmesi,ağır ithamlarda bulunması ve küçük düşürme çabası içinde olması. (ATTF Merkez Yürütme Kurulu'na gönderilen özel yazıdan)

7- ATTF Fikir form'u olan ve sosyalist çevrelere hitab eden KARDAŞ dergisine karşı olduklarını bildirirerek,emperyalistlerin,anarşistlerin ve anti-komünistlerin öteden beri saldırıları yetmiyomuş gibi,aynı metodlarla KARDAŞ dergisine karşı çıkarak,"Halkımızın karşı olduğu Dergiye bizde karşıyız" diyerek demagojilerle anti-komünis propağandaya karşı sırt çevirmeleri.(ATTF Merkez Yürütme Kuruluna gönderilen özel yazıdan)

TÜSTAV TÜRKİYE SOSYAL TARİH ARAŞTIRMA VAKFI

Bütün bunları inceliyerek,Onur Kurulumuz aşağıdaki karara varmıştır:

ONUR KURULUNUN KARARI

Kurulumuzca yapılan incelemeler neticesi,yukarda da tesbit edildiği gibi Hamburg TTO Örgütü ideolojik bir sapmanın içinde olduğundan ATTF tüzüğünün birçok maddelerini çiğnemekte ve ATTF Kurultay'ında alınan bağlayıcı kararları da tanımamaktadır.

Yapılan araştırma neticesinde bu örgütün(bir-iki kişilik)bir guruptan ibaret olduğu ve kendilerine örgüt süsü verdikleri anlaşılmıştır.Bütün bunlar göstermektedir ki Hamburg örgütünün Federasyon'un amaç ve ilkelerine, sosyalist dayanışma ve disiplinine bugüne dek uymadıkları gibi bundan böylede uyacak tutarlı tarafları kalmadığından;ATTF tüzüğünün 12.ci maddesinin C Fıkrası gereğince ve 12.ci maddenin 1.ci bendinin tanıdığı haklara dayanarak ATTF Onur Kurulu,adı geçen örgüt hakkında Federasyondan (ATTF den) KESIN ÇIKARMA KARARI almıştır.

Not: ATTF tüzüğünün 6.ci madde si gereğince Yukarda adı geçen örgüt, ATTF Genel Kurulunda itiraz hakkına sahiptir.

Dağıtımı:

1- ATTF Yürütme Kurulu,
2- " " Yönetim Kurulu üyeleri,
3- " " Güney ve Kuzey Bölgesi Sekreterliklerine,
4- " " Ye bağlı örgütler,
5- 2 " Neşir organları,(T.Kurtuluş,KARDAŞ)
6- Hamburg TTO

AVRUPA TÜRK TOPLUMCULAR FEDERASYONU
ONUR ve DENETIM KURULU
BAŞKAN:Mugaffer Erdoğan

Üye
Fethi Savaşçı

Üye
Özcan Sağlam

TÜSTAV TÜRKİYE SOSYAL TARİH ARAŞTIRMA VAKFI

MÜNİH TÜRK KÜLTÜR BİRLİĞİ

8 MÜNCHEN 80

Grillparzerstr. 39

MÜNİH, 13.5.71

DOSTLAR

15-16 Mayıs günleri T.İ.P. eski genel başkanı, milletvekili Mehmet Ali Aybar Münih'e gelecektir. Derneğimiz Mehmet A. Aybar'la yalnız üyelerimizin ve Yönetim Kurulunuzun davet edeceği diğer devrimci arkadaşlarımızın katılacağı, Türkiye'deki faşizm ve solun durumu hakkında kapalı toplantı yapacaktır. Bütün arkadaşlarınızın bu toplantıya katılmaları faydalı olacaktır.

Ayrıca 16 Mayıs Pazar günü felsefe çalışmasına devam edilecektir.

DEVRİMCİ SELAMLARIMIZLA

MTKB Yönetim Kurulu

TÜSTAV TÜRKİYE SOSYAL TARİH ARAŞTIRMA VAKFI

DACHAU TÜRK TOPLUMCULAR OCAĞI
türkische sozialistische gemeinschaft in dachau

806 D A C H A U

Postfach 1226

Sayın üyeler 26/Eylül/1971
ve dostlar.

İzin mevsimi olması ve yönetim kurulumuz üyelerinin izinde bulunmaları sebebi ile Ocağımız faaliyetlerine kısa bir ara vermek zorunluluğunda kaldık.

Bundan böyle aralıksız olarak her ay muntazaman düzenlenecek olan toplantılarımızdan birincisi :

3 -Ekim- 1971 Pazar günü saat 15^{00} te aşağıdaki konularda yapılacaktır.

1. "Doğu Anadolu ve doğu halkının sorunları„
   Konuşmacı Feridun Gürgöz
2. "Türkiye'de toprak dağılımı soru u „
   Konuşmacı Fethi Savaşçı

Derneğimizin düzenlediği bu toplantılar,vatanından uzakta yaşayan fakat memleketinin dertlerini unutmayan bütün herkese açıktır.

Toplantı yerinin adresi :
Dachau Brunngartenstr.6 DGB Jugendhaus binası.
Wietek fabrikasının karşısında,şehir banyo ve saunasının bulunduğu bahçe içersinde.

YÖNETİM KURULU

Verantwortlich: C.Eren 806 Dachau, Postfach 1226
Eigendruck im Selbstverlag

TÜSTAV TÜRKİYE SOSYAL TARİH ARAŞTIRMA VAKFI

DEMONSTRATION

GEGEN DIE 18 TODESURTEILE IN DER TÜRKEI

Die Militärdiktatur in der Türkei setzt die systematische Unterdrückung der gesamten demokratischen Opposition fort. Durch Massenprozesse vor Militärgerichten sollen hunderte von Lehrern, Gewerkschaftern, Arbeitern, Hochschullehrern und Studenten zu langjährigen Gefängnisstrafen abgeurteilt werden. Die Militärgerichte fällen Terrorurteile, die Gefangenen werden brutal gefoltert.

Am 9.11.1971 wurden 18 junge Anti-Faschisten zum Tode verurteilt. Weitere 53 Todesurteile sind gefordert worden. In der Überzeugung, daß die Verhinderung dieser Todesurteile eine erstrangige demokratische Pflicht ist, rufen wir alle demokratisch gesinnten Bürger und Organisationen auf, am Samstag, den 13.11.71 gemeinsam gegen die Todesurteile und gegen den politischen Terror in der Türkei zu deminstrieren.

Diese Demonstration wird von folgenden Organisationen unterstützt:

Türkischer Studentenverein in München - Patriotische Einheitsfront für eine demokratische Türkei-Europa - Föderation Türkischer Sozialisten in Europa (ATTF) - AStA-Technische Universität - AStA-Universität - Deutsche Friedensunion (DFU) - Deutsche Kommunistische Partei (DKP) - Deutsche Friedensgesellschaft - Internationale der Kriegsdienstgegner (DFG/IdK) - EDA - Arbeiter Basis Gruppen - Generalunion Palästinensischer Studenten - Sozialdemokratischer Hochschulbund (SHB) - SPARTAKUS- Marxistischer Studentenbund - Lambrakisjugend - Gewerkschaftlicher Arbeitskreis der Studenten (GAST) - Sozialistische Deutsche Arbeiterjugend (SDAJ) - Jungsozialisten - Rote Schülerfront - Kommunistischer Hochschulbund - Marxisten-Leninisten - Solidaritätskomitee zur Unterstützung des antifaschistischen Kampfes des Volkes der Türkei - Kommission zur Hilfe der politischen und sozialen Gefangenen in Spanien (CAPPSE) - Münchner Palästina Komitee - Redaktion kürbiskern - münchner theaterkollektiv (theater K).

AM SAMSTAG DEN 13.11. UM 10.30 UHR

AM ALTEN BOTANISCHEN GARTEN

Türkischer Kulturbund in München - Bund türkischer Sozialisten in München
Verantw.: Rainer Weiss 8 M.-12 Gollierstr.25 Eigendruck im Selbstverlag

TÜRKİYE SOSYAL TARİH ARAŞTIRMA VAKFI

Erklärung des türk. Kulturbundes.

Wir, die türk. Sozialisten in München und Umgebung die sich im türk Kulturbund vereint haben stellen fest, daß in weiten Teilen der Erde der Kapitalismus besiegt wurde, und ~~diese~~ in diesen Ländern der Sozialismus aufgebaut wird.

Ferner ist uns bekannt, daß die Zerschlagung der Herrschaft der nationalen und internationalen Burgeoisie außer wenigen Ausnahmen nur ~~durch~~ ~~die~~ in Führung des fortschrittlichsten aller Klassen, nämlich ~~des~~ des Proletariats und durch die Führung seiner marx. leninistischen Partei erfolgen konnte.

Und zum Aufbau des Sozialismus, der den Übergang zum Kommunismus darstellt, die Diktatur des Proletariats notwendig ist, die die wirkungsvollste Methode zur Verhinderung einer Konterrevolution und

TÜRKİYE SOSYAL TARİH ARAŞTIRMA VAKFI TÜSAV

zur hemmungslosen Machtausübung durch die Arbeiterklasse ~~und~~ in Führung ihrer Partei, in der fortschrittlichste und bewusstste Teil der Arbeiter vereint sind, darstellt.

Ferner ist beizufügen, daß eine revolutionäre Bewegung auch Berufsrevolutionäre erfordert, die ihr ganzes Sein im Dienste der Partei und dadurch der Arbeiterklasse stellt.

Wir erkennen die Gewerkschaften als Institutionen zur Führung des ökonomischen Kampfes der Arbeiterklasse an, wobei der Politische und Ideologische Kampf von der Partei getragen und geführt wird.

Wir bewerten jeden Angriff auf die Gewerkschaften als Institution als einen imperialistischen Akt.

TÜRKİYE SOSYAL TARİH ARAŞTIRMA VAKFI

Die derzeitigen Geschehnisse auf der Welt geben uns zu erkennen, das der Kapitalismus in seinem höchsten Stadium, nämlich der Imperialismus, sich auf einem allgem. politischen Niveau befindet, obwohl die Wissenschaft und Technologie in den hochindustrialisierten Ländern Tag für Tag große Fortschritte macht.

Auf diesem allgem. Niveau führen die USA mit immer schwächer werdender Unterstützung anderer reicher kapitalistischen Ländern Kriege, die der Herrschaft der dortigen Bourgoisie und der amerikanischen Rüstungsindustrie zugute kommen. In solchen Fällen führen die von den eigenen und internat. Bourgeoisie unterdrückten Klassen dieser Völker wie in Indochina, nationale Befreiungskriege, wobei sie auch den Aufbau des Sozialismus anstreben. Wobei wir als falsch empfinden wenn von unterdrückten Völkern gesprochen wird.

TÜRKİYE SOSYAL TARİH ARAŞTIRMA VAKFI TUSTAV

Dieser fortschrittliche Aspekt der Befreiungskriege.

a) Führung durch Parteien oder organisationen des Proletariats

b) Keine total-nationale Kriegführung, berechtigt uns diese Kriege als ein Teil des Klassenkampfes zu bezeichnen.

Auf welcher Stufe der Bewegung stehen wir in der Türkei.

Die Türkei heutzutage ist weder objektiv noch subjektiv als eine ausgesprochene neue Kolonie zu bezeichnen.

Die national-demokratische Revolution wurde in den 20 ger Jahren mit dem Freiheitskampf und Abschaffung des Sultanats angefangen und ~~wird~~ wird in diesen Jahren durch merkantilisierung und technisierung der Landwirtschaft und Aufbau ~~eigene~~ der Industrie vollstreckt.

TÜRKİYE SOSYAL TARİH ARAŞTIRMA VAKFI TÜSTAV

In der Türkei ist die nat. Burgoisie an der Macht, wobei sie sich allerdings mit der Burgoisie reicher kapitalistischen Ländern verbündet hat.

Daher kann man behaupten daß der Hauptwider-spruch in der Türkei wie auf der ganzen Welt, zwischen der Burgoisie und dem Proletariat liegt wobei dem Proletariat eine Aufgabe entfällt, im Bündnis mit der Bauernklasse und unter Führung der marx. len. Partei die Herrschaft der Burgoisie und seiner ausländ. Verbündeten zu brechen und den Sozialismus aufzubauen.

TÜSTAV TÜRKİYE SOSYAL TARİH ARAŞTIRMA VAKFI

In der sozialistischen Bewegung muß die Partei den wissenschaftlichen Sozialismus und die Erfahrungen der Geschichte der Arbeiterbewegung als Waffen bedienen und breite Massen der Arbeiterschaft unter sich organisieren und die fortschrittlichsten unter diesen zu militanten Sozialisten ausbilden.

Die Partei darf sich der parlamentarischen Wahlen bedienen wenn keine Alternative wie Massenaktionen Generalstreik durchzuführen sind.

Diese Beteiligung an den Wahlen kommt der Arbeiterklasse zugute

a) Die Partei erfährt das Interesse hinter ihr.
b) Die Gigantische zum zieulich Labile Organisation kommt in Bewegung.
c) Der Informationsaustausch innerhalb der Partei wird stärker.
d) Die Mitglieder werden aktiver.
e) Die Partei kann dirl die Massenmedien der sozialistische Propaganda bedienen.

TÜRKİYE SOSYAL TARİH ARAŞTIRMA VAKFI TÜSTAV

Die noch anzuschneidende Themen.

a) Demokratischer Zentralismus.

b) Sowjetisch-chinesischer Konflikt.

c) Kleinkrieg in der sozialistischen Bewegung.

d) Anarchismus.

TÜSTAV
TÜRKİYE SOSYAL TARİH ARAŞTIRMA VAKFI

EILIGE PRESSEINFORMATION

Wortlaut eines Protesttelegramms an den türkischen Staatspräsidenten Cevdet Sunay:

Nach uns bekannten glaubwürdigen Informationen und den in der bundesrepublikanischen Öffentlichkeit zugänglichen Fakten wurden in den 4 letzten Monaten in der Türkei

- über die elf wichtigsten Provinzen der Ausnahmezustand verhängt,
- die Verfassung von 1961 grundlegend verändert,
- die demokratischen Freiheiten auf dem Papier eingeschränkt, in der Praxis aufgehoben,
- das Parlament entmachtet,
- ein Grossteil der Parteien und Studentenorganisationen aufgelöst und verboten,
- das Streikrecht faktisch beseitigt,
- Kritik an der Regierung brutal unterdrückt.

Tausende von Professoren, Schriftstellern, Journalisten, Lehrern, Offizieren und mit ihnen viele Arbeiter und Studenten füllen die Gefängnisse des Landes.

Jetzt bereiten Sondergerichte des Kriegsrechtes eine Welle von Hinrichtungen vor. 18 Studenten sind bereits zum Tode durch den Strang verurteilt; für 82 weitere ist die Todesstrafe beantragt. Sie haben alle nicht gegen, sondern für die Verfassung, nicht gegen, sondern für die Demokratie gekämpft.

Wir protestieren aufs Schärfste gegen diese Todesurteile und gegen die Aufhebung der Grundrechte in der Türkei. Wir fordern die sofortige:

- Annullierung der den elementaren Menschenrechten widersprechenden Todesurteile und Kerkerstrafen,
- Freilassung aller politischen Gefangenen,
- Wiederzulassung der demokratischen und sozialistischen Organisationen und Institutionen,
- Herstellung der demokratischen Grundrechte !

Wir werden in der Bundesrepublik alles in unseren Kräften Stehende tun, um die Öffentlichkeit über die gefährliche Entwicklung in der Türkei zu informieren und auf die Bundesregierung einwirken, damit sie zugunsten der politischen Gefangenen und Verurteilten in der Türkei interveniert !

Bonn, 1. Dezember 1971

Heiner Bremen, Bundesvorsitzender der Deutschen Jungdemokraten.
Werner Geprägs, Bundessekretär der Naturfreundejugend Deutschlands.
Walter Haas, DGB-Bundesjugendsekretär und Vorsitzender des Deutschen Bundesjugendrings.
Axel Hübner, Bundesvorsitzender des Bundes Deutscher Pfadfinder.
Werner Lichtwerk für die Evangelische Jugend Deutschlands.
Dieter Lasse, Bundesvorsitzender der Sozialistischen Jugend Deutschlands "Die Falken".
Nils C. Nagel, Bundesvorsitzender des Verbandes der Kriegsdienstverweigerer.
Günter Rose, Sekretär der Bundesleitung der DAG-Jugend.
Uli Röhn, Vorsitzender des Arbeitsausschusses der Evangelischen Studentengemeinde in der BRD und Berlin(West).
Klaus Vack, Sekretär der Arbeitsgruppe Sozialistisches Büro.
Kersten Voigt, Bundesvorsitzender der Jungsozialisten in der SPD.
Hanspeter Weber, Geschäftsführer des Deutschen Bundesjugendrings.

Rückfrageadresse: Klaus Vack, Tel. 0611-373593

Verantwortlich: S.Solcun, 8 Mü. 13, Schellingstr.48 Eigendr.i.Selbstv.

TÜRKYA SOSYALİSTLERİ GÜSTAV LANDAUER VAKFI

AUFRUF ZUR DEMONSTRATION GEGEN DIE FASCHISTISCHEN TODESURTEILE IN DER TÜRKEI !

Am 9.10.71 sind in Ankara 18 junge Anti-Faschisten (Durchschnittsalter 24 Jahre) wegen ihrer oppositioneller Tätigkeit von einem Militärgericht zum Tode verurteilt worden.

Nach der Verhaftung von Tausenden von Demokraten (unter ihnen befinden sich hunderte von Lehrern, Arbeitern, Dutzende von Hochschullehrern, Gewerkschaftler und Schriftsteller), nach der erzwungenen Änderung von über 40 Paragraphen der Verfassung, nach dem Verbot aller fortschrittlicher Organisationen, der Auflösung bzw. Bedrohung der Gewerkschaften, nach dem Verbot der Arbeiterpartei (TIP) und dem Verbot der gesamten fortschrittlichen Presse soll nun mit Hilfe von politischen Massenprozessen die demokratische Opposition endgültig mundtot gemacht werden.

An verschiedenen Militärgerichten in Istabul und in Ankara wurden über 50 weitere Todesurteile gefordert. In Istanbul stehen 150 Funktionäre der jetzt verbotenen Lehrergewerkschaft vor einem Militärgericht.

Die bereits gefällten 18 Todesurteile bilden den Anfang einer Terrorwelle, die sich gegen alle demokratischen Kräfte der Türkei richtet.

Es ist daher die Pflicht aller Demokraten - unabhängig davon wie sie die politische Einstellung oder die Handlungen der Verurteilten beurteilen - durch gemeinsame Protestaktionen die Vollstreckung dieser Todesurteile zu verhindern.

In diesem Sinne appellieren wir an alle demokratischen Organisationen und Bürger, durch eine gemeisame Demonstration gegen die Todesurteile zu protestieren!

KOMITEE ZUM WIDERSTAND GEGEN DIE FASCHISTISCHEN TODESURTEILE

Türkischer Kulturbund in München

Türkische Sozialistische Gemeinschaft in München

Die DEMONSTRATION beginnt um 10 Uhr 30 am ALTEN BOTANISCHEN GARTEN
SAMSTAG den 13.11.1971

Verantwortlich: Rainer Weiss, 8 München 2, Gollierstr. 25
Eigendruck im Selbstverlag

TÜRKİYE SOSYAL TARİH ARAŞTIRMA VAKFI TÜSTAV

AUFRUF ZUR DEMONSTRATION GEGEN DIE FASCHISTISCHEN TODESURTEILE IN DER TÜRKEI !

Am 9.10.71 sind in Ankara 18 junge Anti-Faschisten (Durchschnittsalter 24 Jahre) wegen ihrer oppositioneller Tätigkeit von einem Militärgericht zum Tode verurteilt worden.

Nach der Verhaftung von Tausenden von Demokraten (unter ihnen befinden sich hunderte von Lehrern, Arbeitern, Dutzende von Hochschullehrern, Gewerkschaftler und Schriftsteller), nach der erzwungenen Änderung von über 40 Paragraphen der Verfassung, nach dem Verbot aller fortschrittlicher Organisationen, der Auflösung bzw. Bedrohung der Gewerkschaften, nach dem Verbot der Arbeiterpartei (TIP) und dem Verbot der gesamten fortschrittlichen Presse soll nun mit Hilfe von politischen Massenprozessen die demokratische Opposition endgültig mundtot gemacht werden.

An verschiedenen Militärgerichten in Istabul und in Ankara wurden über 50 weitere Todesurteile gefordert. In Istanbul stehen 150 Funktionäre der jetzt verbotenen Lehrergewerkschaft vor einem Militärgericht.

Die bereits gefällten 18 Todesurteile bilden den Anfang einer Terrorwelle, die sich gegen alle demokratischen Kräfte der Türkei richtet.

Es ist daher die Pflicht aller Demokraten - unabhängig davon wie sie die politische Einstellung oder die Handlungen der Verurteilten beurteilen - durch gemeinsame Protestaktionen die Vollstreckung dieser Todesurteile zu verhindern.

In diesem Sinne appellieren wir an alle demokratischen Organisationen und Bürger, durch eine gemeisame Demonstration gegen die Todesurteile zu protestieren!

KOMITEE ZUM WIDERSTAND GEGEN DIE FASCHISTISCHEN TODESURTEILE

Türkischer Kulturbund in München

Türkische Sozialistische Gemeinschaft in München

Die DEMONSTRATION beginnt um 10 Uhr 30 am ALTEN BOTANISCHEN GARTEN
SAMSTAG den 13.11.1971

Verantwortlich: Rainer Weiss, 8 München 2, Gollierstr. 25
Eigendruck im Selbstverlag

TÜRKİYE SOSYAL TARİH ARAŞTIRMA VAKFI TÜSTAV

A U F R U F

ZUR DEMONSTRATION GEGEN DIE FASCHISTISCHEN TODESURTEILE IN DER TÜRKEI !

Am 9.10.71 sind in Ankara 18 junge Antifaschisten (Durchschnittsalter 24 Jahre) wegen ihrer oppositionellen Tätigkeit von einem Militärgericht zum Tode verurteilt worden.

Nach der Verhaftung von Tausenden von Demokraten (unter ihnen befinden sich hunderte von Lehrern, Arbeitern, Dutzende von Hochschullehrern, Gewerkschaftler und Schriftsteller), nach der erzwungenen Änderung von über 40 Paragraphen der Verfassung, nach dem Verbot aller fortschrittlicher Organisationen, nach Auflösung bzw. Bedrohung der Gewerkschaften, nach dem Verbot der Arbeiterpartei (TIP) und dem Verbot der gesamten fortschrittlichen Presse soll nun mit Hilfe von politischen Massenprozessen die demokratische Opposition endgültig mundtot gemacht werden.

An verschiedenen Militärgerichten in Istanbul und in Ankara wurden über 50 weitere Todesurteile gefordert. In Istanbul stehen 150 Funktionäre der jetzt verbotenen Lehrergewerkschaft vor einem Militärgericht.

Die bereits gefällten 18 Todesurteile bilden den Anfang einer Terrorwelle, die sich gegen alle demokratischen Kräfte der Türkei richtet.

Es ist daher die Pflicht aller Demokraten - unabhängig davon, wie sie die politische Einstellung oder die Handlungen der Verurteilten beurteilen - durch gemeinsame Protestaktionen die Vollstreckung dieser Todesurteile zu verhindern.

In diesem Sinne appellieren wir an alle demokratischen Organisationen und Bürger, durch eine gemeinsame Demonstration gegen die Todesurteile zu protestieren!

KOMITEE ZUM WIDERSTAND GEGEN DIE FASCHISTISCHEN TODESURTEILE

Türkischer Kulturbund in München

Türkische Sozialistische Gemeinschaft in München

Die DEMONSTRATION beginnt um 10.30 Uhr am ALTEN BOTANISCHEN GARTEN. - SAMSTAG, den 13. November 1971

Verantw.: Rainer Weiss, 8 München 2, Gollierstr. 25 Eigendruck

TÜRKİYE SOSYAL TARİH ARAŞTIRMA VAKFI

Cephe Program Taslağı 6. Maddesinin gerekçesi

Türkiye'de kapitalizmin yavaş gelişmesi ve sanayileşmenin halen gerçekleşememiş olması nedeniyle küçük ve orta üretimin, el sanatlarının, küçük ve orta ticaretin ülkenin ekonomisine büyük katkısı ve milli gelirimiz içinde önemli ağırlığı vardır.

Ülkemizde küçük ve orta imalathaneler, esnaf ve zanaatkârlar, küçük ve orta tüccar halkın ihtiyacı olan mobilya, elbise, ayakkabı, mutfak eşyası gibi birçok maddeyi üretmekte, berberlik, kuru temizlemecilik, tamircilik vs. gibi hizmetleri görmekte veya üretilin bu malların ve meydana gelen hizmetlerin dağıtımını yapmaktadır. Bunların yanında yine lokantacılar, fırıncılar, şekerlemeciler vs. gibi meslek sahipleri halkın önemli yiyecek maddelerini sağlamaktadırlar.

Kısacası geniş halk kitleleri gerek bu türlü işkollarında çalışarak geçimini temin etmekte, gerekse bu işkolları halka önemli mal ve hizmetler götürerek, yaşama seviyesini doğrudan etkilemektedir.

Fakat yine bu işkolları ve bu meslekler erbabı özellikle son yıllarda gerek tekelci büyük sermaye ve büyük ticaret, gerekse gittikçe daha fazla ölçüde büyük sermayenin etkisi altına giren devlet tarafından ağır baskılar altında tutulmaktadır. Esnaf ve zanaatkârlar, küçük ve orta üreticiler ve küçük ve orta tüccarlar büyük sermayeye bir ölçüye kadar rakip oldukları için ortadan kaldırılmak istenmekte, öte yandan da ülkenin içinde bulunduğu bunalımın ve pahalılığın yaratıcıları ve sorumluları olarak gösterilmek istenmektedir. Büyük sermayenin kaçırdığı verguler ve gerek gizli, gerek açık yollardan aldığı yardımlar, tazminatlar ve transferler saklanarak, halka yalnızca küçük iş erbabının vergi kaçırdığı propaganda edilmekte açıkça kışkırtılmak istenmektedir.

Bütün bu gerçekleri ve esnaf ve zanaatkârların, küçük ve orta imalâthanelerin, küçük ve orta ticaretin gerek sosyalist, gerekse kapitalist gelişmiş toplumlarda hâlâ yaşadığını ve önemli görevler yüklendiğini göz önüne alan ve bo işkollarında çalışarak geçinen kitlelerin işsiz ve sefil kalmasını önlemek için demokratik devletin şunları yerine getirmesi gerekir /

TÜSTAV TÜRKİYE SOSYAL TARİH ARAŞTIRMA VAKFI

1. Küçük ve orta teşebbüsün, el sanayiinin, esnafların ve perakende ticaretin devletçe himaye altına alınması, bunların araç ve gereçlerle donatılması kendilerine kredi sağlanması ve diğer imkânlarla teşvik edilmesi gerekir.
Bu himaye ve teşvik, sanayileşmeye doğru gelişmeyi önlemiyecek, tam aksine bu işkollarının gelişmeye ayak uydurmasını sağlıyacak ve bu işkollarında çalışan kitlelerin sanayileşmeye geçişin kurbanları olması, ezilmeleri ve yoksullaşmaları önlenecektir.

2. Kooperatifçilik yine devlet tarafından teşvik edilecek ve desteklenecektir. Kooperatifçilik esnaf ve zanaatkârların ve ticaret teşebbüslerinin toplumsal gelişmeye ayakuydurmalarını, mesleklerini ve üretim yöntemlerini geliştirmelerini ve rasyonelleştirmelerini, giderek ilerdeki sanayiin nüveleri olmalarını sağlıyacaktır.
Öte yandan kooperatifçilik halkın ihtiyacı olan tüketim maddelerinin daha fazla üretimini, kalitesinin yükselmesini, daha ucuz imalini ve daha çabuk ve iyi dağıtımını sağlıyacaktır. Kooperatifçilik bunların yanında gereksiz aracılığı önliyeceği için halkın bu maddeleri daha ucuza alarak yaşama seviyesinin yükselmesini sağlıyacaktır.

TÜSTAV TÜRKİYE SOSYAL TARİH ARAŞTIRMA VAKFI

8.8.72 Günü MTTO lokalinde Holiday Inn'de çalışan 32 arkadaşla yapılan toplantıda öncelikle ele alınması gerektiği tesbit edilen meseleler:

1) Heim'da ocaklar işler hale getirilecek, elektrik açılacak, tuvalet ve banyolar kullanılır hale sokulacak, sıcak su temin edilecek.

2) Ağustos 15'ten sonra geçilmesi söz konusu olan yeni Heim'a şimdi ödenen ve mukavelelerde belirlenen DM 80.- den fazla para ödenmemesi sağlanacak.

3) İş saatleri dışında, hatta Krankta olan arkadaşların Heim'ın umumi temizliğinde kullanılması önlenecek, Holiday Inn'in Heim'ı temizletmesi sağlanacak.

4) Yemek yenmediği zaman yemek parasının kesilmemesi sağlanacak. (Yemekler çoğu kez domuz eti ile yapıldığı için arkadaşlar yiyemiyorlar.)

5) Hasta olanlar tehdit ediliyor, Türkiye'ye yollanacağı söyleniyor.

6) Kontratlar patron tarafından alınmış ve verilmiyor.

7) Heimmeister zorbalık yapıyor, kapıyı vurmadan odalara giriyor, uyuyanları ve kadınları rahatsız ediyor.

8) Mukavelede belirtilen 3-4 kişilik odalar yerine arkadaşların çoğu 5er kişilik odalarda kalıyorlar.

9) Kadın ve erkeklerin ayrı tuvalet ve banyo kullanmaları, ayrı Heimlarda kalmaları isteniyor.

10) Maaş bordrolarının incelenmesi ve kesintilerin doğru olup olmadığının araştırılması isteniyor.

11) Tercüman işverenin tarafını tutuyor, işçilerin hakkını savunabilecek bir tercümün isteniyor.

Bu isteklerden ayrı olarak şu meselelerin de ele alınması istendi (daha sonra):

1) Haftada 48 saat çalışıp ayda brüt DM 750.- alıyorlar. Bu ücretin toplu iş sözleşmesine uydurulması isteniyor.

2) Çocuk parası için gerekli kağıdı tercüman DM 65.- karşılığında temin ediyormuş, bu duruma müdahele

3) Burada çalışan kadınlarının kocalarının istekle buraya getirilmeleri.

Toplantı sonunda 14.8.72 Pazartesi günü tekrar toplanılmasına karar verildi ve şu arkadaşlar geçici temsilci olarak seçildi: Ahmet Görkay, Bekir Çakıcı, Reyhan Kocaoğlu, Ümran Çinkılıç, Emin Kor, Ayşe Çevik.

TÜRKİYE SOSYAL TARİH ARAŞTIRMA VAKFI

Notizen über eine am 27.7.1972 durchgeführte Besichtigung im Wohhheim für ausländische Arbeitnehmer der Firma " Hotel Hollyday - Inn " 8 München Augustenstr. 83

a) Unterkunft

Im Haus sind ca. 8o - 1oo Personen, davon ca. 6o türkische Arbeitnehmer. In einem Zimmer sind 5 Personen, in kleineren Zimmern 3 Personen untergebracht. Der Preis pro Bett beträgt DM 8o.--.
Für eine Etage sind zwei Toiletten vorhanden. Männer und Frauen wohnen auf einer Etage und müssen die Toiletten zusammen benützen.
Eine Seite des Wohngebäudes, in der die Badewannen bzw. Duschen und Kochnischen installiert sind, ist die elektrische Anlage schon wochenlang defekt.
Im obersten Stockwerk sind die elektrischen Heizplatten kaputt. Die Bewohner haben sich zum Teil selbst Kochgeräte angeschafft.
Seit 1 1/2 Monaten läuft kein warmes Wasser mehr.
Die Bewohner müssen die Unterkunft selbst reinigen. Das Reinigungsmaterial muß selber gestellt werden.
Der Hausmeister (Haas) ist gewalttätig und sehr oft betrunken. Er kontrolliert die Zimmer nach 22.oo Uhr ohne anzuklopfen. Mit einem Schlagstock verprügelt er Bewohner. Es kam schon zu handgreiflichen Auseinandersetzungen. Es mußte durchhdie Bewohner die Funkstreife alarmiert werden. (26.7.1972). Polizei hat nichts getan. Der Firma ist dieser Vorfall bekannt. Der Hausmeister wurde nicht auf seine Befugnisse verwiesen.
Im August 1972 sollen die Bewohner umgesiedelt werden. In der Hohen zollernstrasse soll ein neues Wohnheim eröffnet werden.
Die Unterkunft soll dann nicht mehr wie vereinbart DM 8o.-- kosten, sondern DM 165.--. Die Firma will auf folgende Art den Arbeitsvertrag unterlaufen. DM DM 8o.-- werden weiter für Unterkunft bezahlt. Die im Vertrag für Verpflegung vereinbarte Summe von DM 65.-- wird auch weiter abgezogen, die Verpflegung fällt aber weg. Da die Unterkunft näher an der Arbeitsstelle liegt, können die Beschäftigten zu Fuß zur Arbeitsstelle kommen. Sie sparen damit die DM 2o.-- Fahrtkosten und somit wären die Mehrkosten für die neue Unterkunft wieder ausgelgichen.

TÜRKİYE SOSYAL TARİH ARAŞTIRMA VAKFI TÜSTAV

b) Arbeitsbedingungen

Die Arbeitnehmer haben alle einen schriftlichen Arbeitsvertrag. Angeworben wurden sie von der deutschen Kommission in der Türkei. Die Arbeitsverträge hat die Firma den Arbeitnehmern abgenommen. Sie sind augenblicklich in der Verwahrung der Firma.
Drei Arbeitnehmer die sich geweigert haben angewiesene Tätigkeiten auszuüben wurden in die Türkei zurück geschickt. Solche Disziplinierungsakte haben zu einer großen Einschüchterung geführt, nämlich die Angst den Arbeitsplatz zu verlieren.
Die Frauen die als Spülerinnen tätig sind, erhalten monatlich DM 75o.-- Brutto. Ebenso erhalten Zimmermädchen DM 75o.-- . Deutsche Zimmermädchen erhalten DM 85o.--.
Die Arbeitszeit beträgt 48 Stunden bzw. 54 Stunden.
Laut Aussage der türkischen Arbeitnehmerinnen sollen die Frauen aus Jugoslawien einen höheren Monatslohn bekommen.
Der Tischler (Deutscher) bekommt in der Werkstatt DM 1.5oo.--. Ein Türke der die gleiche Tätigkeit verrichtet nur DM 95o.--.
Der Barkellner " Taylan Cem " fungiert nebenbei als Dolmetscher. Er übersetzt nur das, was er will. Dieser Cem soll auch die Arbeitnehmer darüber informiert haben, wenn sie ihre Ehegatten nachkommen lassen, wollen, daß die Firma eine Quartiermöglichkeit gewährt. Ein Zimmer mit 2 Betten und Kochmöglichkeit kostet DM 465.-- (Arbeits- und Wohnmöglichkeit muß nachgewiesen werden) . Allerdings verlangt er für die Vermittlung DM 5oo.-- - 6oo.--.

Information:
Ali Söylemezoglu Tel. 53 22 36 Mü- Thalkirchnerstr. 62 Rückgeb.

TÜRKİYE SOSYAL TARİH ARAŞTIRMA VAKFI

Batıberlin Türk Toplumcular Ocağı
1 Berlin 21
Turmstr.2o

24.8.1972

Avrupa Türk Toplumcular Federasyonu
Yürütme Kuruluna

Değerli Yoldaşlar,

I- 9-1o eylül günleri Batıberlinde yapılacak olaa ATTF sendikal seminerinde görüşeceğimiz pratik konuların aşağıda belirteceğimiz konuları kapsayacak şekilde ~~değiştirilmesini~~ genişletilmesini teklif ediyoruz. Özellikle bu konuların sendikacı arkadaşlar tarafından hazırlranması iyi olur. Yalnız hangi konuyu hangi sendikacı arkadaşın hazırlayacağını bu arkadaşlarla görüştükten sonra karar verilsin. Bunun için Mustafa Demir arkadaş Batıberlinden Batı Almanyaya geçip(bu ayın sonunda) sendikacı arkadaşlarla şahsen görüşebilir. Biz yinede konuları hazırlamasını uygun gördüğümüz arkadaşların isimlerini konuların karşısına yazıyoruz.

Konular

1- DGB'nin işçi sınıfı savaşındaki yeri ve önemi (Yılmaz Krahasan)
2- Sendikal mücadele biçimleri (Necati Gürbaca)
3- Türkiyeli işçilerin sendikal örgütlenmesinde karşılaşılan güçlükler.(Özcan Sağlam)
4- Betriebsrat ve Vertraunsmanların görevleri(Melih Bekler)
5- Sendikaların DGB'nin Türkiyeli işçiler için kazandığı haklar (Ismail kahraman)
6- Türkiyeli işçilerin sorunları (Fuat Bultan)
7- Betriebsratlara secilen sosyalist arkadaşlardan neler bekleniyor (Ibrahim Güzelce)

II- Seminerin ~~geçici~~ programıolarak aşağıdaki taslağı teklif ediyoruz:

9 eylül cumartesi günü

1-Saat 12.oo-13.oo öğle yemeği(serbest)
2-Saat 13.oo Seminerin açılışı(ATTF başkanı tarafından.)
3-saat 13.15-15.3o Teorik konu(konuşma ve tartışma)
4- " 15.30-16.oo çay ve kahve aralığı
5- " 16.oo-18.oo Teorik konunun tartışmasına devam
6- " 18.oo-19.oo Akşam yemeği (BTTO'da)
7- " 19.oo-22.oo Pratik konu (ATTF genel sekreterinin konuşması ve ve diğer konular
8-. Saat 22.oo den somra eğlemce ve kültür programı

TÜRKİYE SOSYAL TARİH ARAŞTIRMA VAKFI TÜSTAV

10 Eylül Pazar günü

1-saat 8.00-9.00 Kahvaltı (Öğrenci otelinde)

2- " 9.30 11.00 Pratik konuların tartışmasına devam

3-11.00-11.15 Çay aralığı

4- 11.15-13.00 Alınacak kararların karara bağlanması

5- 13.00 Kapanış

6- Saat 13.den sonra kalacak olan arkadaşlar için DDR-Başşehri Berline bir gezi düzenlenecektir.

III- En geç 5.9.1972'ye kadar gelecek arkadaşların kesin sayısını bildirmeni rica ederim.

Sosyalist selamlar.

B T T O

Yönetim Kurulu a.

Mustafa Demir

TÜSTAV
TÜRKİYE SOSYAL TARİH ARAŞTIRMA VAKFI

Rechtsverbindliche Verpflichtungserklärung

1. Der Türkischen Sozialistischen Gemeinschaft München ist bekannt, daß nur das kostenlose Verteilen von Zeitschriften oder Flugzetteln politischen Inhalts im Hinblick auf die grundgesetzlich geschützte Meinungsfreiheit (Art. 5 GG) keiner wegerechtlichen Sondernutzungserlaubnis bedarf. Der Verkauf von Zeitschriften ist nicht zulässig.

2. Die Türkische Sozialistische Gemeinschaft München verpflichtet sich, Zeitschriften, Flugzettel o. ä. nicht im Fußgängerbereich zu verteilen oder verteilen zu lassen.

3. Die Türkische Sozialistische Gemeinschaft München verpflichtet sich, dafür Sorge zu tragen, daß durch evtl. Wegwerfen von verteilten Zeitschriften u. ä. keine Verschmutzung der öffentlichen Verkehrsfläche erfolgt. Sie wird in diesem Zusammenhang weggeworfenes Material, soweit ihr dies bekannt wird, selbst beseitigen oder beseitigen zu lassen.

4. Die Türkische Sozialistische Gemeinschaft München haftet für alle Schäden, die im Zusammenhang mit der Benutzung des städt. Straßenraumes verursacht werden sollten. Sie verpflichtet sich, die Stadt schadlos zu halten und von jeder Verbindlichkeit zu befreien, falls die Stadt wegen eines solchen Schadens von Dritten in Anspruch genommen werden sollte.

München, den 28.8.1972

Vorsitzender:
Ergun Özçağlayan

TÜRKİYE SOSYAL TARİH ARAŞTIRMA VAKFI

TURKEY - RAPE OF DEMOCRACY

A full year has elapsed since military intervention in the democratic life of Turkey. Bulent Ecevit, the General Secretary of the main opposition party, who was forced to resign after March 12, described the operation of the generals as "a more skilful imitation and a more refined application of the Greek coup d'etat." The period after March 12, 1971 has been one of massive repression. The right-wing government imposed martial law in 11 provinces and Premier Erim declared 1961 Constitution a "luxury". All democratic rights have been restricted or abolished.

The prisons have been crowded with professors, trade unionists, writers, journalists, students, patriotic army officers, and workers. Professors who helped prepare the 1961 Constitution were put in jail. Mumtaz Soysal, Dean of the Political Sciences Faculty at Ankara University, was sentenced to 6 years and 8 months imprisonment for writing a textbook called "Introduction to Constitution". The military prosecutor demanded prison sentences up to 15 years for Muammer Aksoy and Bahri Savci, both professors of Constitutional Law at Ankara University.

Books have been confiscated, burned and banned. The translator of Sir Thomas More's "Utopia" is facing a prison sentence of 7 years and 6 months.

People have subjected to severe tortures. During the past years about 40 people have been gunned down by the police and the army.

All democratic and socialist organisations have been outlawed. Teachers' Union, National Union of Students, Institution of Turkish Jurists, Union of Eastern Culture, etc. are some examples. The Turkish Labour Party was banned because it recognised that "the Kurdish people live in the east of Turkey." Kurdish villages were bombed by planes during the NATO manouvres last October.

According to a spokesman of the Free Democratic Party of Federal Republic of Germany there are 7,000 political prisoners all over the country. Military prosecutors demanded more than hundred death sentences. A military court in Ankara has passed death sentences on 18 students. 40 articles of the previous Constitution were altered including the non-violability of fundamental rights and liberties. The autonomy of the universities and of the Broadcasting Corporation were abolished. Strikes were banned or stopped while the cost of living doubled.

People are being tried under a repressive Penal Code which has been in operation since 1936. Its 372 articles out of 592 were copied from Mussolini's Penal Code of 1930.

THIS FASCIST AGGRESSION MUST BE STOPPED. IT IS THE DUTY OF ALL THOSE WHO BELIEVE IN DEMOCRACY TO TAKE ACTION. WE MUST DO WHATEVER WE CAN TO SAVE THE LIVES OF THOSE WHO ARE CONDEMNED TO DEATH.

SEND PROTEST TELEGRAMS AND LETTERS TO TURKISH NATIONAL ASSEMBLY AT ANKARA.

THE UNION OF TURKISH PROGRESSIVES IN BRITAIN

TÜRKİYE SOSYAL ARAŞTIRMALAR VAKFI

14.2.1971

ATTF'ye bağlı
Tüm örgütlerin Yönetim Kurullarına,

Değerli dostlar,
Ekte ki bildiride de göreceğiniz gibi Köln'de meydana gelen bu olayı Alman basını ve dolayısiyle aynı paralelde olan Türk basını kamuoylarına kasti olarak yanlış aksettirmişlerdir. Bildiğiniz gibi bu somut bir olay, bunun gibi nice şeylerin gerçek yönü halktan saklanmaktadır.

Bu ve bunun gibi çevrenizde meydana gelen olayları vakit geçirmeden Almanca ve Türkçe bildirilerle iç yüzlerini açıklayınız ve aynı zamanda bu gibi faaliyetlerinizi ATTF'ye de bildiriniz.

Türkiye'deki gelişmelerle ilgili çalışmalarınızı en seri şekilde devam ettirerek, bulunduğunuz Yerdeki Türkiyeli işçilere Türkiye'nin şimdi içinde bulunduğu durumu anlatarak onlarla sık sık toplantılar düzenleyiniz.
TİPe yardım ve Türkiye'de Kurtuluş'un satışı için komiteler kurarak gerekli olan şeyleri aksatmadan yerine getiriniz ve aynı zamanda görevsiz üye bırakmayınız.
ATTF ile olan yazışmalarınızı gecikmeden yapınız ve çevrenizde meydana gelen işçi olaylarını en seri şekilde yine ATTF'ye bildiriniz.
Şimdilik hepinizin çalışmalarında en iyi başarılar diler, selamlarımı yollarım. Hoşça kalın.

Metin Gür
ATTF Genel Başkanı

Europäische Förderungsgesellschaft für türkischsprachige Sozialisten

Avrupa Türk Toplumcular Federasyonu
Denetim ve Onur Kurulu

17.2.1971

U Y A R I

Metin GÜR
ATTF Başkanı
K Ö L N

ATTF Genel Sekreteri Cemal Nalçacı tarafından neşredilen 31.1.971 tarihli basın bülteni, tarafımızdan tetkik edildikten sonra bu bültenin ATTF görüşlerine ters düştüğü kararına oy birliğiyle vardık.

FETHİ SAVAŞCI — ÖCAN SAĞLAM — MUGAFFER ERDOĞAN(Bşk)

Gerekçe : 1) "Türk Ulusu bugün Birinci Milli Kurtuluş Savaşı sonrasının en kritik dönemini yaşıyor.
2) "bu dönem, işçi sınıfına düşmanlık dönemidir."
3) "Yaşasın bütün ilerici güçlerin verdiği kurtuluş savaşı"

ATTF Denetim ve Onur Kurulunun görüşü:

1) Türk emekcisi tarafından, 1920 lerde "Kurtuluş Savaşı" başlatılmıştır. Bu savaş dün olduğu gibi bu günde devam etmektedir. ATTF olarakta bu savaşa katkıda bulunmaktayız.
Bu savaşın bitimi ancak emekci Halk yığınlarının Politik ve Ekonomik kurtuluşu neticesinde kesinleşecektir.
2) Adı geçen dönemden önceki devrelerde işçi sınıfına karşı bir düşmanlığın olmadığı manası yazıdan çıkmaktadır'ki bu tamamiyle saçmadır.
3) Bildirinin birinci satırı okunduktan sonra bu sloganın Kemalist bir anlam taşıdığı yani: Atatürk ilkeleri yıkıldığından ilerici güçlerin ikinci bir kurtuluş savaşı vererek tekrar Atatürk devrindeki burjuva sistemine dönülmesi istenmektedir.

Dağıtım: Yürütme Kurulu
Yönetim Kurulu
Kuzey ve Güney Sekreterleri
ATTF. Neşir organları (Kurtuluş, Kardaş)

TÜSTAV TÜRKİYE SOSYAL TARİH ARAŞTIRMA VAKFI

25.2.1971

AVRUPA TÜRK
TOPLUMCULAR
FEDERASYONU

Sayın,
..Özcan Sağlam...
ATTF Onur ve Denetim Kurulu üyesi,

ATTF Genel Sekreteri Cemal Nalçacı'nın yayınlamış olduğu bildiriyle ilgili olarak göndermiş olduğunuz uyarı mektubunu aldım.

İlkin şunu söyliyim; Kurul olarak göstermiş olduğunuz titizlik beni çok sevindirdi. Bunun için kurul üyelerini ayrı ayrı kutlamak isterim. Çünkü yerinde uyarı ve yapıcı tenkit sosyalizm için verdiğimiz kavgada bize büyük başarı sağlar.

Sizde bilirsiniz ki biz gasten geri bıraktırılmış bir ülkenin insanlarıyız. Hepimizinde birçok eksiklikleri ve o düzenin üzermizde bırakmış olduğu kokular vardır. Bunları mücadele içinde yonta yonta yok edeceğiz.

Çalışmalarınızda en iyi başarılar diler, devrimci selamlarımı yollarım.

Europäische Föderation der Türkischen Sozialisten

Metin Gür
ATTF
Genel Başkanı

TÜSTAV
TÜRKİYE SOSYAL TARİH ARAŞTIRMA VAKFI

DACHAU TÜRK TOPLUMCULAR OCAĞI
806 Dachau
Postfach 1226

Sayın üyeler,değerli dostlar,

Derneğimiz,Büyük Türk şair ve düşünürü Tevfik Fikret'i anma günü düzenleyerek bu toplantımızın konusunu Türk edebiyatına ayırmıştır.Proleter şair ve yazar arkadaşımız Fethi Savaşçı'nın vereceği (Tevfik Fikret,eserleri ve mücadeleleri) mevzuulu bu konferansa alâka duyan bütün vatandaşlar katılabilir.

YÖNETİM KURULU

Toplantı yeri: Brunngarten str.6 DGB Jugendhaus binası Wietek fabrikasının karşısında,şehir banyo ve saunasının bulunduğu bahçe içersinde.

Toplantı saati : 28/2/1971 pazar günü saat 15^{00}

Verantwortlich: Cetin Eren, 806 Dachau, Postfach 1226
Eigendruck im Selbstverlag

TÜRKİYE DOKTAY TARİH ARAŞTIRMA VAKFI

AVRUPA TÜRK
TOPLUMCULAR
FEDERASYONU

17.3.1971

A. T. T. F. b a s ı n b ü l t e n i

Türkiyede ki son olaylar üzerine toplanan ATTF Merkez Yürütme Kurulu gelişmeleri gözden geçirerek kamuoyuna aşağıdaki açıklamayı yapmıştır:

"Memleketin içinde bulunduğu ekonomik politik buhranın çözüm yolu terör değil, bu buhranı yaratan sebeplerin ortadan kaldırılması ve 1961 anayasasının hayata geçirilerek eksiksiz uygulanmasıdır. Yurdumuzun büyük burjuvazi temsilcisi suçlu AP hükümeti tarafından içine düşürüldüğü son buhrandan kurtarılması için emekçi halkın yararına demokratik dönüşümlerin süratle gerçekleştirilmesi, emperyalizmin baskısına son verilmesi ve köklü iktisadi tedbirlerin alınması şarttır.

BUNLARIN GERÇEKLEŞTİRİLMESİ İÇİN AŞAGIDA SAYDIGIMIZ ACİL ADIMLAR KURULACAK HÜKÜMET TARAFINDAN SÜRATLE ATILMALIDIR:

P o l i t i k T e d b i r l e r:

1) Tedbirler kanunu tasarısının geri alınması, antidemokratik yeni sendika kanununun kaldırılması.
2) Toplum polisinin fes edilmesi, polis teşkilatı içinde ki suçluların cezalandırılması, görevden uzaklaştırılması.
3) Adli organların gözden geçirilerek, suçlu iktidarın maşası olmuş savcıların işten el çektirilmesi.
4) Öldürülen Türkiye İşçi Partililerin, devrimci işçilerin, ilerici öğrencilerin katillerinin bulunarak cezalandırılması.
5) Suçlu iktidar tarafından teşkilatlandırılarak yurdun her tarafında faaliyetlerine devam eden Atatürk düşmanı gerici derneklerin ve silahlı faşist komando yuvalarının kapatılması.
6) Doğudakijandarma ve komando zulmüne hemen son verilmesi.
7) TİP'e, DİSK'e, TÖS ve İLK-SEN'e, diğer devrimci ve ilerici örgütlere karşı yürütülen terör ve baskıya son verilmesi.
8) TRT'nin tarafsızlığını ortadan kaldırmayı hedef alan tedbir hazırlıkları ve kanun tasarılarının geri alınması.
9) Genel grev hakkının verilmesi, anayasaya aykırı lokavt hakkının kaldırılması.
10) Ceza kanununun anayasamızın 20. maddesiyle açık çelişki içinde bulunan faşist 141 ve 142. maddelerinin kaldırılması, bu kanunlar sebebi ile hüküm giymiş devrimci ve demokrat vatandaşlarımız hakkındaki kararların iptali.
11) Siyasi bağımsızlığımıza gölge düşüren NATO'dan çıkılması, Amerika ve Batı Almanya gibi emperyalist devletlerle imzalanmış ikili anlaşmaların feshi.

(devamı arkada)

TÜRKİYE SOSYALİST ARAŞTIRMA VAKFI

12) Antidemokratik seçim kanununun değiştirilerek milli bakiye sisteminin tekrar geri getirilmesi.

13) Demirel ve kardeşlerinin yargı organlarına teslim edilmesi.

14) İktisadi buhranın yarattığı sefalet içinde suç işlemek zorunda kalmış ve mahkum olmuş vatandaşlarımız için GENEL AF çıkarılması.

İ k t i s a d i _T e d b i r l e r:

15) Toprak reformunun yurt çapında eksiksiz ve tavizsiz süratle gerçekleştirilmesi.

16) Suçlu hükümetin hazırladığı vurguna dayanan bütçenin feshedilmesi, emekçi halkın çıkarlarını gözeten bir bütçenin kabulü.

17) Yeni işyerleri açılarak işsizliğin durdurulması.

18) Fiatların dondurularak pahallılığın önlenmesi.

19) İktisadi hayatımızın kilit noktalarının, yani bankaların, sigortaların, ithalat ve ihracatın, ağır endüstrinin özel teşebbüsün başı boş vurgunundan kurtarılarak devlet kontrolü altına alınması.

20) İktisadımızı emperyalizme peşkeş çeken ORTAK PAZAR üyeliğinden çıkılması.

Avrupa Türk Toplumcular Federasyonu (ATTF) , yukarıda açıklanan talepleri yerine getirecek, emekçi halkın yararına anayasal reformları gerçekleştirecek ilerici bir hükümeti destekliyecek, Emekçilerin demokratik haklarını kaldırmaya, Türkiye'nin tarihin akışı içinde gelişerek daha ileri yarınlara ulaşmasına set çekmeye kalkışılırsa, buna karşıda amansızca mücadele edecektir."

Europäische Förderation der Türkischen Sozialisten
ATTF
Basın Bürosu

TÜRKİYE SOSYAL TARİH ARAŞTIRMA VAKFI

DACHAU TÜRK TOPLUMCULAR OCAGI
806 DACHAU
Postfach 1226

TÜSTAV
TÜRKİYE SOSYAL TARİH ARAŞTIRMA VAKFI

Özcan Sağlam
8 München 13
Adelheitstr.13

Değerli yoldaş,

Ocağımız 28/Mart/1971 pazar günü saat 11 oo de yapacağı yıllık olağan genel kongresine ATTF görevlisi olarak sizi davet eder.
Yoldaşca selâmlarımızla.

Yönetim Kurulu ad.
Çetin Ören
(başkan)

MÜNİH TÜRK KÜLTÜR BİRLİĞİ

8 München 80
Grillparzer Str . 39

Dostlar!

Bu hafta yapılacak olan çalışmalar şunlardır :

23. 1. 1971 Cumartesi saat 17.00- de Eğitim Çalışması,
Konu : İki Taktik (Lenin) ve Rus Sosyaldemokrat İşçi Partisi' in 3. Kongresidir.

24 . 1 . 1971 Pazar günü saat 12-00 de Almanca dersi yapılacaktır. Almanca dersine katılan bütün arkadaşların ders zamanı dernekte olmaları rica olunur.

Saat 15 00 de Fabrika ve yurt Grupları ile toplantı yapılacaktır. Bu toplantıya görevli bütün arkadaşların katılmaları ve şimdiye kadar yaptıkları çalışmaları bir rapor halinde yönetim kuruluna sunmaları önemle duyurulur.

Saat 18 00 de Marxist Felsefe çalışma kolunun eğitim çalışması vardır.

Bu çalışmalara bütün arkadaşların katılması önemle rica olunur.

MTKB Yönetim Kurulu

TÜRKİYE SOSYAL TARİH ARAŞTIRMA VAKFI

AVRUPA TÜRK
TOPLUMCULAR
FEDERASYONU

Köln - 12.2.1971

Sayı : 6

A.T.T.F. Basın Bülteni :

Avrupa Türk Toplumcular Federasyonu Genel Başkanı Metin Gür, Bayer'in "Leverkusen" deki Fabrikasında meydana gelen olay ve bir Türk işçisinin öldürülmesi üzerine basına aşağıdaki açıklamayı yapmıştır.

"Köln'nün Leverkusen semtinde ki Bayer Fabrikasında meydana gelen olay bu güne kadar Almanya'da olmuş bu tür olaylardan ayrı bir hüviyete sahiptir.
6 ay önce Bayer'de işçi olarak çalışırken işinden atılan Hüseyin Turan kanuni yollara başvurmuş ve aynı zamanda avukat tutarak hakkını aramaya çalışmıştır. O gün ise aynı fabrikaya tekrar meseleyi konuşmak için gittiğinde, Personel Bürodan olumsuz cevap verilerek kapı dışarı edilmiştir. Şimdiye kadar kendine yapılan haksızlıklarla içi dolu olan Hüseyin Turan tabancasını ateşliyerek bir memuru öldürmüş ve diğer bir kişiyide yaralamıştır. Bundan sonra bahçede koşmaya başlayan Turan'a fabrika polisleri üç el tabanca sıkmış, aldığı yaralarla yere yıkıldığında yanına gelen polisler yaralı işçiye bu defada dört el ateş ederek feci şekilde öldürmüşlerdir.
Ekmek parası için yaban ellere göç eden Türkiyeli işçiler şimdi de Almanya'da kurşunlanmaya başladılar. Fabrika polisi resmen vahşice bir cinayet işlemiş, işin aslını öğrenmeden işçinin hayatına son vermiştir. Fabrika polisinin görevi yakalıyarak yargı organlarına teslim etmekti. Bunu yapmayıp, yaraladığı işçi yerde yatarken tekrar kafasına kurşun sıkması en büyük suçtur. Milyonların katili hitlerden esinlendikleri anlaşılan polislere mutlaka suçlarının hesabı hakkettikleri şekilde sorulmalıdır. Türklere her zaman tepeden bakan ve horlayan Alman'lar bu gibi şeylerle kendilerini tatmin etmiye kalkarlarsa yanılırlar. Çünkü sınıf gücümüz bunların hepsinin üstesinden birgün mutlaka gelecektir.
On yıldan beri Almanya'da bulunan ve çevresinde sakin, haksever ve her türlü şiddete karşı bir kişi olarak tanınan Hüseyin Turan'ı o hale getirenler fabrikanın işçi düşmanı yöneticileridir.
Almanya'da Türkiyeli işçilere en zor işler yaptırılır ve en az ücret verilir. Çok kötü evlerde çok yüksek kira ile oturur, horlanır, azarlanır, kovulur ve vurularak öldürülür. Ama bu böyle devam etmiyecek birgün uyanan milyonlar kanlarını emen bir avuç asalakları yerle bir ederek güzelim dünyalarını kuracaklardır.
Bu olayın haberi basına gasti olarak yanlış aksettirilerek Alman ve Türkiye kamuoyundan gerçekler gizlenmiş ve canice cinayet işleyen Fabrika polisi himaye görmüştür. Aynı olayı iğreç bir şekilde veren Köln radyosu yöneticileri "..olay yerine gelen Fabrika polisi Türk işçisini tesirsiz hale getirmek isterken işçi ölmüştür" diyerek kimlere hizmet ettiklerini bir kez daha belgelemişlerdir. Şunu tekrar hatırlatalım; namussuzlukların hesabı s o r u l a c a k t ı r.
İşçi kardeşlerim,
Avrupa Türk Toplumcuları Federasyonu çatısı altında birleşelim, birleşelim ki karşımızda saf saf olan düşmanlarımızı yenerek zafere ulaşalım. Birleşelim ki akan kanların, aç ölen insanların hesabını soralım".

ATTF
Basın bürosu

Türkischen Sozialisten Europäischen Föderation der

TÜSTAV / Duisburg
Arşiv Fonu

AVRUPA TÜRK
TOPLUMCULAR
FEDERASYONU

31.1.1971

A.T.T.F. Basın Bülteni

ATTF Genel Sekreteri Cemal Nalçacı Amasya TİP il başkanının öldürülmesi ile ilgili olarak basına aşağıdaki demeci vermiştir.

"Türk Ulusu bugün Birinci Milli Kurtuluş Savaşı sonrasının en kritik dönemini yaşıyor. İleride Türk tarihini yazacak olanların en ince noktalarına kadar tartışacağına inandığımız bu dönem, işçi sınıfına düşmanlık dönemidir. Gelişen olaylar artık kimin Türk halkının yanında, kimin halk düşmanları ile işbirliği içinde olduğunu bütün açıklığı ile göstermektedir.

1. Yurdumuzun kaderiyle ilgili görevlere, demokratik hak ve hürriyetlerimizi koruyacaklarına yemin ederek gelmiş olanlar, bugün demokratik hak ve hürriyetlerini kullananların katliamı karşısında seslsrini dahi çıkarmak gereğini duymuyorlar.

2. Türk işçi sınıfını temsil etmek hakkına yürürlükte anayasa gereğince sahip olan ve bu şerefli görevini bütün baskılara rağmen yılmadan yerina getiren TİP, Devrimci sendikalar ve diğer devrimci kuruluşlara girişilen saldırıların arkasında, bugün memlekeyi yönetme olanağını bütünüyle kaybetmiş bir iktidarın faşist bir yönetim kurabilme özlemi vardır.

3, Türk halkının karşısına ve bu günkü anayasa dışına düştükleri yurdumuzun en yetkili adli kuruluşlarının kararlarıyla defalarca isbatlanmış olan bu halk düşmanları son olarak bir kardeşimizi daha öldürttüler. Amasya TİP il başkanının pusuya düşürülerek öldürülmesinin hesabını, katilleri yakalayamamak basiretsizliğini gösterecek olanlardan, Türk işçi sınıfı bir gün mutlaka soracaktır.

4. Bugün bir kere daha ve saflarımızı iyice sıklaştırmış olarak duyururuz ki :

Ülkemizde sadece çıkar düzenlerinin devamını sağlamak amacı ile faşizmi kurmak isteyenler ve onlara yardımcı olmak durumuna düşenler karşılarında Türk İşçi Sınıfı'nı bulacaklar ve onun sarsılmaz inancı karşısında eriyip gideceklerdir.

YAŞASIN BÜTÜN İLERİCİ GÜÇLERİN VERDİĞİ KURTULUŞ SAVAŞI.

YAŞASIN FAŞİZM KARŞISINDA SAVAŞAN GÜÇLER."

ATTF
Basın Bürosu

Europäische Förderation der Türkischen Sozialisten

TÜRKİYE DOSYA TARİHİ ARAŞTIRMA VAKFI

ATTF
4047 Dormagen
Hackenbroich
Wiedstraße 16

15.1.1971

_Ö N E M L İ D İ R_

ATTF'ye bağlı örgütlerin yönetim kurullarına,

Değerli dostlar,

Bu mektup elinize geldiği andan itibaren, Ülkemizde gelişmekte olan faşizme karşı hemen harekete geçerek, bugün Türkiye'nin içinde bulunduğu bunalımı, basın bülteni ve toplantılarla çevrenize anlatınız.

Türkiye'de Türkiye İşçi Partisinin açmış olduğu "FAŞİZME HAYIR" kampanyasını bölgenizde genişleterek Türk İşçileri içine yayınız, onları bu konuda aydınlatmaya, giderekten desteklerini kazanmaya çalışınız. Yabancı İşçi gruplarına ve bulunduğunuz yerdeki ilerici güçlere Türkiye'de oynanmakta olan oyunun iç yüzünü anlatınız.

ATTF'nin bildirisinde de göreceğiniz gibi, ATTF bu konuda çeşitli eylemlere girmiş, Dünya kamuoyuna aydınlatmak ve Avrupada ki ilerici güçleri direnişe çağırmak için çalışmalara başlamıştır. Bu gelişmeler zaman zaman sizlere bildirilecektir.

Hepinizin çalışmalarında en iyi başarılar diler, sevgilerimi sunarım.

Metin Gür
ATTF
Genel Başkanı

Europäische Förderaliongen Türkischen Sozialisten

TÜRKİYE İŞÇİ YARDIMLAŞMA VE DAYANIŞTIRMA VAKFI

AVRUPA TÜRK TOPLUMCULAR FEDERASYONU 3. OLAĞAN KONGRESİNDE KABUL EDİLEN EYLEM PROGRAMI:

I.) Organizasyon:

a) Her örgüt kendi içinde demokratik merkeziyetçiliği tatbik eder. Özellikle her üyenin mutlaka aktif olarak bir komite veya organda çalışması ve üyelerin üst organların kararlarına disiplinle uymaları gerçekleştirilmelidir.

b) Federasyon üst organalarının kararlarına her örgüt disiplunle uyar. Örgütlerin üyeleri ATTF organlarının örgüt organlarının üstünde olduğunu benmseyecek şekilde eğitilir.

c) Federasyon ileride bütün örgtleri ayni tüzüğe bağlıyan demokratik merkeziyetçiliği eksiksiz tatbik eden bir organizasyon haline gelmesi yönünde çalışmaktır.

d) ATTF üye örgütler arasında kardeşce ilişkilerin geliştirilmesini, örgütler arasında bilgi alışverişinin yapılmasını sağlar. Üye örgütlerin yönetici organları bulundukları bilgelerde organizasyonun genişlemesine, gerekli hallerde yeni sosyalist örgütlerin kurulmasına çalışacaklar, kurulmuş olan sosyalist örgütlerin gelişerek ATTF'ye katılmalarını sağlayacaklardır.

e) Bölge Sekreterleri ve üye örgütlerin yönetim organları bütün eylemlerini geciktirmeden rapor halinde her üç ayda bir Yürütme Kuruluna bildireceklerdir.

f) Örgütler ATTF hakkında eleştirilerini Yürütme Kuruluna yazılı olarak bildirir veya Yönetim Kurulu toplantılarına getirirler. Eleştirilerin açık bildiriler halinde yayınlanması federasyon disiplininin kabaca çiğnenmesidir ve Onur Kurulu tarafından cezalandırılacaktır.

II.) Yayın Organları:

a)"Türkiyede Kurtuluş" ATTF'nin kitle yapın organıdır. Bütün örgütlerin Türkiyede Kurtuluşu maddeten desteklemeleri ve Türkiyeli işçiler tarafından okunmasını sağlamaları bir numaralı görevleridir.

b) Bunun için her örgüt bir dağıtım komitesi kurarak kendi bölgesinde gazetenin geniş şekilde yayılmasını sağlayacaktır.

c) Her örgüt Türkiyede Kurtuluş'a her ay belirli bir miktar para göndermeyi taahüt edecektir. Örgütler kendi bölgelerinde bir haber toplama organizasyonu kuracak ve düzenli şekilde Türkiyede Kurtuluşa haber gönderecektir.

d) Kardaş dergisi ATTF'nin sosyalist çevrelere hitabeden fikir forumudur. Bütün örgütlerin elinden geldiğince Kardaş dergisini desteklemeleri görevleridir.

e) Kardaş ve Türkiyede Kurtuluşta yayınlanması için ATTF örgütleri tarafından gönderilen stratejik tartışma yazıları doğrudan doğruya dergilere değil, Merkez Yürütme Kuruluna gönderilir ve ancak Merkez Yürütme Kurulunun onayıyla yayınlanır.

f) Türkiyede Kurtuluş ve Kardaş dergilerinin redaksiyonları Merkez Yürütme kurululun denetimi altındadır.

TÜRKİYE SOSYAL TARİH ARAŞTIRMA VAKFI

III.) Eğitim:

a) Her örgütte haftada bir örgüt militanları için teorik eğitum yapılacaktır.

b) Örgütler eğitimi yürütmekle görevlendirdikleri kişi veya kadroları Merkez Yürütme kuruluna bildirirler. Yürütme Kurulu eğitim görevlileri arasında koordinasyonu ve fikir alışverişini sağlar.

c) Yürütme kurulu görevlilerinin tecrübelerini birleştirerek eğitimin giderek merkezileştirilmesine çalışır.

d) Her örgüt imkânları ölçüsünde düzenli olarak açık toplantı ve konferanslar hazırlayarak bölgelerindeki emekçilere sosyalist haretetin amaçlarını açıklar ve aktüel olayları sosyalist açıdan değerlendirir.

e) Yapılan Konferans ve toplantılar hakkında Yürütme Kuruluna rapor verilir. Raporda toplantının konusu ve toplantının başarı derecesi belirtilir.

IV.) Sendikal Çalışma:

a) İşyerlerinde sendikal çalışmalarda öncülük bütün sosyalistlerin önde gelen görevlerindendir.

b) ATTF örgütleri üyeleri işyerlerinde sendika temsilcisi (Vertrauensmann) olmaya ve Türkiyeli işçiler arasından başka sendika temsilcisi seçilmesine çalışırlar.

C) Eldeki imkânlar kullanılarak Türkiyeli işçiler arasından İşçi Temsilcisi (Betriebsrat) seçilmesi için çalışmak ve bu mümkün olmasa bile Türkiyeli işçilerin Betriebsrat seçimlerine organize olmuş olarak toplu halde katılmasını sağlamak üyelerin görevidir.

d) Grev, boykot ve işyerindeki bütün diğer toplu işçi hareketlerinde ATTF örgütleri üyeleri diğer milletlerden işçilerle enternasyonal dayanışma içinde en ön saflarda çalışacaklardır.

e) ATTF örgütleri bulundukları bölgedeki Türkiyeli sendikalı işçileri bölge çapında bir komite halinde örgütlemeye çalışır.

V.) Yürüyüşler:

ATTF örgütleri hazırladıkları yürüyüşleri önceden Yürütme Kuruluna bildirirler. Yürütme Kurulu gerekli görürse yürüyüşü diğer örgütlere bildirir.

VI.) İttifaklar:

ATTF bütün ilerici örgütleri, gurupları ve kişileri ilerici eylemlerinde destekler. Somut konularda onlarla ittifaklar kurar, ortak eylemlere girer.

VII.) Enternasyonal Dayanışma:

Proleter enternasyonalizmi bilimsel sosyalizmin temel ilkelerindendir. ATTF'nin savaşı, dünya proletaryasının sosyalizm barış ve demokrasi için verdikleri savaşın bir parçasıdır.

TÜRKİYE SOSYAL TARİH ARAŞTIRMA VAKFI

Bu bilinçle ATTF:

a) Diğer ulusların bilimsel sosyalizmi ~~xxx xxxxx~~ eyleminin temeli olarak seçen, bu savaşın öncüsü olarak dünya proletaryası ve dünya sosyalist sistemini tanıyan tüm örgütleriyle sıkı ilişkiler kurmayı, bunlarla teori ve eylem birliği yapmayı amaç edinir.

b) Avrupanın demokratik, anti-faşist, anti-emperyalist tüm ilerici örgütlerin ilerici eylemlerini destekler, enternasyonal dayanışma içinde bulunur.

VIII.) Eylemler:

ATTF önümüzdeki devrede eylemlerini özellikle şu konularda yoğunlaştıracaktır.

1. Türkiyedeki devrimci eylemin maddeten desteklenmesi. Özellikle TİP'e yardım.
2. Ceza Kanununun faşist 141-142 maddelerine ve Sendikalar kanunda yapılan anayasamıza aykırı değişikliklere karşı kampanya.
3. Emperyalizmin Türkiyedeki somut görüntülerine, özellikle Natoya ve Ortak Pazara karşı kampanya.
4. Almanya'da çalışan Türkiyeli işçilerin Türkiye seçimlerinde bulundukları yerden katılma hakkını elde etmeleri için çalışma.
5. Almanyadaki Türkiyeli işçilere karşılaştıkları güçlüklerde örgütlerin yardımcı olması. Özellikle turist işçilerin durumu üzerinde durulacaktır. İşçilerimizin yabancı ülkelere köle gibi satılması ve her türlü güvenlikten uzak çalıştırılmalarının sorumlusu olan hakim sınıf temsilcileri Türk ve dünya kamu oyuna teşhir edilecektir.

TÜRKİYE SOSYAL TARİH ARAŞTIRMA VAKFI

AVRUPA TÜRK TOPLUMCULAR FEDERASYONU 3. OLAGAN GENEL KURULUNDA KABUL EDİLEN 1971 YILI EYLEM PROGRAMI

I.) Organizasyon:

a) Her örgüt kendi içinde demokratik merkeziyetçiliği tatbik eder. Özellikle her üyenin mutlaka aktif olarak bir komite veya organda çalışması ve üyelerin üst organların kararlarına disiplinle uymaları gerçekleştirilmelidir.

b) Federasyon üst organlarının kararlarına her örgüt disiplinle uyar. Örgütlerin üyeleri ATTF organlarının örgüt organlarının üstünde olduğunu benimsiyecek şekilde eğitilir.

c) Federasyon ileride bütün örgütleri aynı tüzüğe bağlıyan demokratik merkeziyetçiliği eksiksiz tatbik eden bir organizasyon haline gelmesi yönünde çalışacaktır.

d) ATTF üye örgütler arasında kardeşçe ilişkilerin geliştirilmesini, örgütler arasında bilgi alışverişinin yapılmasını sağlar. Üye örgütlerin yönetici organları bulundukları bölgelerde organizasyonun genişlemesine, gerekli hallerde yeni sosyalist örgütlerin kurulmasına çalışacaklar, kurulmuş olan sosyalist örgütlerin gelişerek ATTF'ye katılmalarını sağlayacaklardır.

e) Bölge Sekreterleri ve üye örgütlerin yönetim organları bütün eylemlerini geciktirmeden rapor halinde her üç ayda bir Yürütme Kuruluna bildireceklerdir.

f) Örgütler ATTF hakkında eleştirilerini Yürütme Kuruluna yazılı olarak bildirir veya Yönetim Kurulu toplantılarına getirirler. Eleştirilerin açık bildiriler halinde yayınlanması Federasyon disiplininin kabaca çiğnenmesidir.ve Onur Kurulu tarafından cezalandırılacaktır.

II.) Yayın Organları:

a) "Türkiyede KURTULUŞ" ATTF'nin kitle yapın organıdır. Bütün örgütlerin "Türkiyede KURTULUŞ"u maddeten desteklemeleri ve Türkiyeli işçiler tarafından okunmasını sağlamaları bir numaralı görevleridir.

b) Bunun için her örgüt bir dağıtım komitesi kurarak kendi bölgesinde gazetenin geniş şekilde yayılmasını sağlıyacaktır.

c) Her örgüt "Türkiyede KURTULUŞ"a her ay belirli bir miktar para göndermeyi taahüt edecektir. Örgütler kendi bölgelerinde bir haber toplama organizasyonu kuracak ve düzenli şekilde "Türkiyede KURTULUŞ"a haber göndereceklerdir.

d) Kardaş dergisi ATTF'nin sosyalist çevrelere hitabeden fikir forumudur. Bütün örgütlerin elinden geldiğince Kardaş dergisini desteklemeleri görevleridir.

e) Kardaş ve Türkiyede Kurtuluş'ta yayınlanması için ATTF örgütleri tarafından gönderilen stratejik yazıları doğrudan doğruya dergilere değil, Merkez Yürütme Kuruluna gönderilir ve ancak Merkez Yürütme Kurulunun onayı ile yayınlanır.

f) Türkiyede Kurtuluş ve Kardaş dergilerinin redaksiyonları Merkez Yürütme Kurulunun denetimi altındadır.

TÜRKİYE SOSYAL TARİH ARAŞTIRMA VAKFI

III.) Eğitim:

a) Her örgütte haftada bir örgüt militanları için teorik eğitim yapılacaktır.

b) Örgütler eğitimi yürütmekle görevlendirdikleri kişi veya kadroları Merkez Yürütme Kuruluna bildirirler. Yürütme Kurulu eğitim görevlileri arasında koordinasyonu ve fikir alışverişini sağlar.

c) Yürütme Kurulu görevlilerin tecrübelerini birleştirerek eğitimin giderek merkezileştirilmesine çalışır.

d) Her örgüt imkanları ölçüsünde düzenli olarak açık toplantı ve konferanslar hazırlıyarak bölgelerindeki emekçilere sosyalist haraketin amaçlarını açıklar ve aktüel olayları sosyalist açıdan değerlendirir.

e) Yapılan konferans ve toplantılar hakkında Yürütme Kuruluna rapor verilir. Raporda toplantının konusu ve toplantının başarı derecesi belirtilir.

IV.) Sendikal Çalışma:

a) İşyerlerinde sendikal çalışmalarda öncülük bütün sosyalistlerin önde gelen görevlerindendir.

b) ATTF örgütleri üyeleri işyerlerinde sendika temsilcisi (Vertrauensmann) olmaya ve Türkiyeli işçiler arasından başka sendika temsilcisi seçilmesine çalışırlar.

c) Eldeki imkanlar kullanılarak Türkiyeli işçiler arasından İşçi temsilcisi (Betriebsrat) seçilmesi için çalışmak ve bu mümkün olmasa bile Türkiyeli işçilerin Betriebsrat seçimlerine organize olmuş olarak toplu halde katılmasını sağlamak üyelerin görevidir.

d) Grev, Boykot, ve işyerindeki bütün diğer toplu işçi hareketlerinde ATTF örgütleri üyeleri diğer milletlerden işçilerle enternasyonal dayanışma içinde en ön saflarda çalışacaklardır.

e) ATTF örgütleri bulundukları bölgedeki Türkiyeli sendikalı işçileri bölge çapında bir komite halinde örgütlemeye çalışır.

V.) Yürüyüşler:

ATTF örgütleri hazırladıkları yürüyüşleri önceden Yürütme Kuruluna bildirirler. Yürütme Kurulu gerekli görürse yürüyüşü diğer örgütlere bildirir.

VI.) İttifaklar:

ATTF bütün ilerici örgütleri, gurupları ve kişileri ilerici eylemlerinde destekler. Somut konularda onlarla ittifaklar kurar, ortak eylemlere girer.

VII. Enternasyonal Dayanışma:

Proleter enternasyonalizmi bilimsel sosyalizmin temel ilkelerindendir. ATTF'nin savaşı, dünya proletaryasının sosyalizm, barış ve demokrasi için verdikleri savaşın bir parçasıdır.

Bu bilinçle ATTF:

a) Diğer ulusların bilimsel sosyalizmi eyleminin temeli olarak seçen, bu savaşın öncüsü olarak dünya proletaryası ve dünya sosyalist sistemini tanıyan tüm örgütleriyle sıkı ilişkiler kurmayı, bunlarla teori ve eylem birliği yapmayı amaç edinir.

TÜRKİYE SOSYAL TARİH ARAŞTIRMALARI

b) Avrupanın demokratik, anti-faşist, anti-emperyalist tüm ilerici örgütlerinin ilerici eylemlerini destekler, enternasyonal dayanışma içinde bulunur.

VIII.) Eylemler :

ATTF önümüzdeki devrede eylemlerini özellikle şu konularda yoğunlaştıracaktır.

1.Türkiyede ki devrimci eylemin maddeten desteklenmesi. Özellikle TİP'e yardım.

2. Ceza Kanununun faşist 141-142 maddelerine ve Sendikalar kanununda yapılan Anayasamıza aykırı değişikliklere karşı kampanya.

3. Emperyalizmin Türkiyedeki somut görüntülerine, özellikle Natoya ve Ortak Pazara karşı kampanya.

4. Almanyadaki Türkiyeli işçilere karşılaştıkları güçlüklerde örgütlerin yardımcı olması. Özellikle turist işçilerin durumu üzerinde durulacaktır. İşçilerimizin yabancı ülkelere köle gibi satılması ve her türlü güvenlikten uzak çalıştırılmalarının sorumlusu olan hakim sınıf temsilcileri Türk ve dünya kamu oyuna teşhir edilecektir.

5. Almanya'da çalışan Türkiyeli işçilerin Türkiye seçimlerine bulundukları yerden katılma hakkını elde etmeleri için çalışma.

= = = = = = = = =

TÜSTAV
TÜRKİYE SOSYAL TARİH ARAŞTIRMA VAKFI

4.12.1970

Ö N E M L İ D İ R

Değerli Doştlar,

ATTF'nin yıllık olağan 3. Genel Kurulu 26, 27 Aralık Cumartesi ve Pazar günü Berlin'de yapılacaktır. Birinci gün, yani Cumartesi saat 13'te Genel Kurul toplanmış olacaktır.

Tüzüğümüz gereğince her dernek; 100 üyeye kadar 3, 100'den fazla üyesi olan derneklerde ise 4 delege göndereceklerdir. Aşağıdaki gündem çerçevesinde yapılacak Genel Kurula, derneğinizi temsilen katılacak delege arkadaşları, aşağıda verilen adres ve saatte hazır bulunmalarını mutlaka sağlayınız. Ve aynı zamanda katılacak delegelerin isimlerini 20.12.1970 tarihine kadar ATTF'ye bildirmeniz gerekmektedir.

Genel Kurul önemlidir, eksiksiz tam kadronun toplanması bizleri sevindirecektir.

Delegelerinizi eksiksiz gönderiniz.

Değerli dostlar,

Amacımız, ülkemizde verilen sosyalist devrim kavgasına katgıdar. İşçi sınıfının egemenliği için Genel Kurulumuza mutlaka ~~katılınız~~.

Hepinizin çalışmalarında başarılar diler, sevgi ve saygılarımı sunarım

BULUŞMA YERİ VE SAATİ:
TTO Türk Toplumcular Ocağı
1 BERLİN 21, Bandel Str. 1
26.12.1970 Cumartesi sabahı saat 9 da

ATTF
YÜrütme K. A.
B. Metin Gür

Not: 26.12.1970 Cumartesi sabah saat 9 dan Genel Kurulun başlıyacağı saate kadar Genel Yönetim Kurulu toplantısı yapılacaktır. Bunun için saat 9 da arkadaşların (adreste) hazır olmaları önemlidir.

GÜNDEM

1 - Açılış,
2 - Başkanlık divanı seçimi,
3 - Devrim şehitleri için saygı duruşumu,
4 - Tüzük komisyonu seçimi,
5 - Çalışma raporunun okunması,
6 - Çalışma raporu üzerine eleştiriler ve tartışmalar,
7 - Denetim kurulu raporunun okunması ve mali durumun gözden geçirilmesi
8 - Genel Yönetim Kurulunun aklanması,
9 - Seçimler,
   a) Yürütme Kurulu seçimi,
   b) Bölge sekreterlikleri seçimi,
   c) Onur ve Denetim Kurulu seçimi,
10- Gündem dışı konuşmalar,
11- Dilek ve temenniler,
12- Kapanış

TÜRKİYE SOSYAL TARİHİ ARAŞTIRMALARI VAKFI

AVRUPA TÜRK
TOPLUMCULAR
FEDERASYONU

20.10.1970

A T T F _B_a_s_ı_n_ B ü l t e n i : _ _

Gıslavet Fabrikası olayları, yurdumuzda ölüm saçan KOLERA, Cumhurbaşkanı Cevdet Sunay'ın Almanya'ya mış olduğu gezi, 29 Ekim'de başlıyacak olan TİP Genel Kurulu ve son tutuklamalarla ilgili ATTF Genel Başkanı Metin Gür basına aşağıdaki açıklamayı yapmıştır.

" ÖLENLERİN AHI YERDE KALMIYACAKTIR,

İ l k ö n c e ş u n u b e l i r t m e k z o r u n d a y ı m :

PATRON EMEK HIRSIZI, İŞÇİ DÜŞMANI VE İNSAN KATİLİDİR. O KAR ETMEK İÇİN EMEK HIRSIZLIGI YAPMAK VE BU UGURDA ADAM ÖLDÜRMEK ZORUNDADIR.

İşte bütün bunlardan dolayı, yani patronun, omuzlarına taktığı sömürü boyunduruğuna karşı oturma grevi yapan Gıslavet Fabrikasında ki işçi kardeşlerimize 15 Ekim günü yapılan saldırı, İstanbul'a yerleşen komandoların yardımı ile toplum polisinin bir işçiyi (Hüseyin Çapkan) vurarak öldürmesi, yurt dışındaki patronlar elinde ezilen biz işçilerin, insanlığın baş düşmanı olan sömürüye karşı hıncını bir kat daha artırmıştır.

Silahlar, komandolar, baskınlar ve düzmece türlü dalevereler işçi sınıfının sömürücülere karşı vermiş olduğu mücadeleyi engelliyemiyecek ve durduramıyacaktır. Aksine her olay bizi güçlendirmektedir.
Sıkışınca memleketini yabancılara satan patronlar ve burjuvalar çok görülmüş,ama işçi sınıfından gerekli dersi alarak yapmış oldukları ihanetlerin altında ezilip gitmişlerdir.Türkiye'deki sömürücüler ve bunların temsilcisi AP iktidarı aynı yolun yolcusudurlar. Bu kavgada ölen devrimcilerin arkasından ailelerinin akıttığı göz yaşı, hiçbir zaman onların yanına kalmıyacaktır.

HALK ÖLMEYE BAŞLADI,
Ülkemizde yaşıyan halkın canı her geçen gün daha ciddi şekilde tehlike içine girmeye başladığını görmekteyiz. Açlık,susuzluk, işsizlik ve pahallık insan tahammül edemiyecek şekilde artmaya başlamış ve dolayisiylede kırıcı hastalıklar ortaya çıkmıştır. Ülkemize seri şekilde yayılmaya başlayan KOLERA'dan birkaçgün içinde ölenlerin sayısı yükselmeye başlamıştır. Bunların tek sorumlusu AP iktidarı ve ülkemizi virane yapan yerli ve yabancı soyguncular-dır. Keşmekeş düzenin hüküm sürüşü hastasına ilaç bulamıyan ananın göz göre göre yavrusunu ölüme terketmeye mecbur etmektedir. Bu konuda sağlık bakanı'nın ilkin hastalığın kolera olduğunu saklaması ve sonradan açıklamaya mecbur kalması, fazla can kayıbını önlemek için gerekli tedbirleri almayışı bunların yanında insanın değerinin olmadığını bir daha isbatlamaktadır. Eğer bu olay zenginlerin oturduğu semtlerde olsaydı (olmaz ya, çünkü onlar özel doktorlarını başlarından ayırmazlar) alınacak tedbirler daha başka olur, hatta Avrupalardan ilaç bile getittirilirdi.

(Devamı arkada)

TÜRKİYE SOSYAL TARİH ARAŞTIRMA VAKFI

CUMHURBAŞKANININ ALMANYA ZİYARETİ,

Ülkemizde ölüm saçan salgın bir hastalığın hüküm sürdüğü sırada Türkiye'nin en sorumlu mevkiini işgal eden Cumhurbaşkanı'nın kalabalık bir heyetle Almanya'yı ziyareti tasvip edilecek bir konu değildir. Halkı salgın bir hastalığın pençesinde iken Almanya'ya yapılan ziyaret ve Bon'da kokteyillerde kaldırılan kadehler, ülkesini düşünen biz Türkiye'li işçiler arasında derin üzüntüler yaratmıştır.
Şimdiye kadar Alman'ya ya Türkiye'deki iktidarın çeşitli kademelerinden, yani Başbakanından tutunda çalışma bakanına kadar birçok yöneticileri geldiler. Türk işçilerinin dertlerini yerinde inceleme adı altında yapılan bu iş bavul doldurmaktan öteye gitmedi. Yani Türkiye'li işçiler yararına değişen hiçbirşey olmadı. Çünkü gelenler Türkiyeli işçilerin gerçek temsilcileri yerine, işçinin sırtından geçinen uçak şirketleri ve export firmaları temsilcilerini karşılarına alıp konuşmakla yetindiler.Şimdikilerinin de öncekilerinin aynısı olduğu ve hiçbirşey beklenmediği halde, en büyük işçi örgütü ATTF olarak Cumhurbaşkanına söyleyeceklerimiz vardı. Ne varki bu konuda yapılan bütün teşebbüsler Türk Büyükelçiliği tarafından engellenmiş ve Cumhurbaşkanıyla görüştürülmemiştir.

SÖMÜRÜCÜLERİN İLK BAŞVURDUKLARI ŞEY TUTUKLAMADIR,

Senelerdir unutulan doğu halkına son zamanlarda yapılan zülüm ve işgenceler devam ederken şimdi de Devrimci Doğu Kültür Ocaklarının basılıp yöneticilerinin tutuklanması, sömürücülerin, gelişen devrimci-haraketi terörle bastırmak hayaline düşmelerinden ileri gelmektedir. Bu zavallıların attıkları her adım kendilerini biraz daha uçuruma yaklaştırmaktadır. Sıkıştıkça başvurdukları tutuklama hiçbir zaman sömürünün ve zülmün devam etmesini sağlıyamıyacak ve şimdi halkın üzerinde denenenler, günü gelince halk düşmanlarının üzerinde deniyecektir.

TİP GÜÇLENMEKTEDİR,

Aşağı yukarı birbuçuk yıldan beri iç ve dış yıkıcılara karşı ciddi şekilde mücadele veren Türkiye İşçi Partisinin 29 Ekim de başlıyacak Genel Kurulu Türk işçi sınıfı ve ezilen halk için büyük önem taşımaktadır. Bu tarihi günde Türkiyeli işçi sınıfı düşmanlarına gerçekli dersi verecektir.
TİP güçlenmektedir. Partili kardeşlerimiz çok güç şartlar altında canlarını dişlerine takarak MDD bozuntuları burjuva çocuklarına, diğer yıkıcılara ve aynı zamanda hakim güçlere karşı vermiş oldukları mücadeleyi başarı ile sürdürerek partiyi bütün bunlardan kurtarmaları,ezilen halkın unutamıyacağı değerli bir olaydır. Yurt dışındaki Türkiyeli işçiler olarak bu konuda sevinçliyiz. Tarihi bir dönemdir Genel Kurul. Çünkü bunda ihanetçiler lanetlendiği ve iyice teşir edildiği gibi aynı zamanda şimdiye kadar yaptıklarının da hesa sorulacaktır. Sosyalist devrimci arkadaşlarıma en iyi başarılar dilerim.
YAŞASIN TÜRKİYE İŞÇİ PARTİSİ,
KAHROLSUN TÜRKİYE İŞÇİ PARTİSİNE SALDIRANLAR VE YIKMAYA ÇALIŞANLAR."

ATTF
Basın Bürosu

Europäische Föderation der Türkischen Sozialisten

TÜRKİYE SOSYAL TARİHİ ARŞİVİ

AVRUPA TÜRK
TOPLUMCULAR
FEDERASYONU

3.9.1970

A T T F Basın B ü l t e n i

Almanyadaki Türk işçilerini birbirine katarak hadiselerin çıkmasına sebep olan faşist Alparslan Türkeşin Almanya dışına çıkarılması için, ATTF başkanı Metin Gür federal Almanya Cumhuriyeti iç işleri bakanına aşağıdaki mektubu göndermiştir:

" Federal Almanya Cumhuriyeti İç
işleri Bakanlığına.

BONN

Türkiye'deki faşist komandoların lideri Alparslan TÜRKEŞ, Almanyadaki Türk işcileri arasındada faşist komandolar kurmak amacı ile şu an Almanyada bulunmaktadır.

Alparslan Türkeş, Milli Hareket Partisi adlı siyasi partinin başkanıdır. Kendisiyle beraber bu partinin amacı, Hitlerden esinlenerek Türkiye'de ırkcı bir devlet kurmaktır. Bu adam ve partisi faşist eylemi yüzünden Türkiye'deki halkın ve gençliğin gözünden düştüğü ve hatta halk içine çıkmaya cesareti olmadığı için, vatanından uzak ve Türkiyedeki gelişmelerden habersiz olan yurt dışındaki işcileri birbirine katmaya gelmiştir. Türkeş'in Almanyadaki Türk işcileri ile yapmaya başlamış olduğu toplantılarda hadiseler çıkmaya başlamıştır. Örneğin: Kemptende yapmış olduğu toplantıda kavga çıkmış ve buralara ekmek parası kazanmak için gelen Türk işcileri birbirlerini yaralamışlardır. Bu gidişle, bu adamın bundan sonra yapacağı toplantılarda çıkacak kavgaların neticesi cinayete kadar gidebilme ihtimali taşımaktadır.

Almanyadaki Demokratik ortamdan faydalanarak Türk işcilerini birbirine düşüren Hitlerci Alparslan Türkeş'in hemen Almanya hudutları dışına çıkarılmasını, Almanya'daki Türk işcileri ve Öğrencileri adına önemle istemekteyiz. Bu isteğimizin gerçekleşmesi vatandaş kanının dökülmesini önleyecektir.

Saygılarımızla."

ATTF
Basın bürosu

TÜRKİYE DEVRİMCİ GENÇLİK TARİH ARAŞTIRMA VAKFI

2.8.1970

Kardeşim Özcan,

ATTF'den gelen, Frankfurt'un ihracı ile ilgili yazıyı aldım. Ben bir onur kurulu üyesi olarak oyumu ihraç edilmesi için kullanıyorum. Yerinde bir haraket ve bu örgütün ihraç edilmesi gerekli. Biz onur kurulu olarak bu konuda görevimizi mutlaka yapmalıyız.

Siz Münih'te iki kişi olduğunuza göre kendi aranızda toplanıp kararınızı verirsiniz. Bu konuda ki çalışmalarınızda başarılar diler, selam ve sevgilerimi gönderirim.

ATTF
Onur Kurulu Üyesi
Mugaffer Erdoğan

Erdoğan

TÜSTAV
TÜRKİYE SOSYAL TARİH ARAŞTIRMA VAKFI

ATTF
4047 DORMAGEN-HACKENBROİCH
WİEDSTR. 16

2.6.1970

Basın Bülteni:

Almanya Türk Öğrenci Federasyonu (ATÖF) nun 11 Haziran 1970 Perşembe günü Braunschweig'de başlıyacak olan Ulusal Gençlik Kongresi ile devamında yapılacak Genel Kurulu için ATTF Başkanlığı Almanya'daki İşçi ve öğrencilere aşağıdaki duyuruyu yapmıştır.

"İŞÇİ VE ÖGRENCİ KARDEŞ,
Yurdumuzda devam eden sömürü düzeninin halkımız üzerindeki baskısı, artık çekilemiyecek kadar artmış, bir tarafta pahallık, diğer tarafta açlık ve işsizlik almış yürümüştür. Milyonlarca insanımız yarınına olan güvenini kaybedip akşam yatağına yarı aç, yarı tok girerken, mevcut düzeni ayakta tutan vurguncu güçler (yerli ve yabancı) baskı altında bunalmış bu halkımızın tepkisini önlemek, hızla uçuruma doğru giden Türkiye'de biraz daha hırsızlıklarına devamedebilmek için faşist hareketlere yönelmişlerdir.

Özel surette yetiştirdikleri komando birliklerini, senelerce unutulmuş ve mahrumiyetbölgesi olan doğuda harakete geçirerek, geceyarısı halkı yataklarından sürükleyip toplama kamplarına doldurmaya ve en adice baskılarda bulunmaya başlamışlardır. Artık ülkemizde hiçbir gün boş geçmemekte, Türkiye'yi elinde tutan vurguncu takımı silahlı ve joplu ordularına üniversiteleri bastırtmakta,ağadan kırbaç yiyen köylünün üzerine saldırtmakta ve patrondan emeğinin karşılığını isteyen işçiyi vurdurtmakta.

Yine o vurguncu takımı kendilerine karşı olan kuruluşların faaliyetlerini kısıtlamak için meclise yeni kanun teklifleri getirmekte ve halktan yana olan bütün gelişmeleri yok etme planları hazırlamaktadır.

Yine o vurguncu takımı kendi adamlarını solcu kuruluşların içine sokarak bunları ele geçirmeye ya da parçalamaya çalışmakta ve bu uğurda gerekeni yapmaktadır. Yurt içinde MDD'cilerin İşçi sınıfının tek siyasi örgütü TİP'e karşı yaptıkları saldırıların altında işte bu yatmaktadır. Bu konuda Sosyalist Devrimci arkadaşlarımıza çok önemli görev düşmektedir. Bu görevin önde geleni,yıkıcılara ve işçi düşmanlarına zerrece taviz vermeden mücadeleye devam edilmesidir.

Yine o vurguncu takımı yurt içindeki bu örgütleri parçalama ya da ele geçirme faaliyetine Almanya'da da devam etmeye başlamıştır. Almanya Türk Öğrenci Federasyonu'na bağlı Münih ve Köln Öğrenci dernekleri bundan 15 gün önce yayınladıkları bildirilerde ATTF'ye saldırmaktalar ve "ATTF gibi seviyesini belli etmiş bir kuruluşla ATÖF nasıl işbirliği yapabiliyor ve alt kuruluşlarına salık verebiliyor?" diye şimdiki ATÖF yöneticilerine sormaktalar. Köln Türk Öğrenci Derneği bildirisinin bir yerinde şu sözleri etmekle ne olduğunu daha iyi ortaya koyuyor: "ATTF 5.2.1970 tarihli bildirisinde görüşlerini şöyle-

(devamı arkada)

TÜRKİYE SOSYALİST DÜŞÜNCE ARŞİVİ VAKFI

ce ortaya koymuştur: "...Emekçi sınıfının sosyalist iktidarını, yurdumuzu nasırlı ellere teslim edinceye kadar..."Bu cümlemizi eleştirmekteler "Bu ifadelerde yatan anlam, hiçbir şekilde öğrenci sorunlarıyla bağdaştırılamaz." demekteler.

Şimdi biz, gerçekten seviyesizin kim olduğunu bu zavallılara hatırlatalım: Türkiye'yi bu hale getirenler,bizi çolukçocuğumuzdan ayırarak yabancı ülkelere göç ettirip el açtıranlar, bizi hor görüp seviyesizlikle suçluyanlar, vurguncular, soyguncular, bu düzenin ayakta durması için gayret sarfedenler, ülkemizin yer altı ve yerüstü kaynaklarını, kendi menfaatleri için yabancılara peşkeş çekenler ve tüm emek sömürücüleri. ATTF kula kul olmaya yeter, işçinin ve köylünün horlanıp ezilmesine yeter, soyguna ve vurguna dur, ve tek kelimeyle İşçi ve köylünün sosyalist iktidarına evet der. Tekrar diyoruz, EMEKÇİ SINIFININ SOSYALİST İKTİDARINI KURUNCAYA KADARMÜCADELEMİZ DEVAM EDECEKTİR. Bu düzenin belirli şeylerinden istifade edip bizde seviye aramıya kalkan kendi deyimleriyle "Aydın Gençler!..." bilerek bu düzene hizmet ediyorlarsa, hemen şimdi söyliyelim ki nasırlı eller birgün bu kokuşmuş düzenin üstüne yumruğunu indirdiği zaman bir suçlu yaftasıda kendi alınlarına yapışacak ve çocukları yüzlerine tükürerek önlerinden geçeceklerdir. Şayet bilmiyerek yapıyorlarsa kendilerini uyaralım, biraz okusunlar ve Türkiye'yi iyi tanısınlar. Hakim çevrenin aleti olmak insana sonradan azap çektirir.

Görülmektedir ki ATÖF'ün Genel Kurulunun yaklaştığı bir sırada ortaya çıkan bu gibi şeyler boşu boşuna değildir. Bu genel kurulda puan toplayıp ele geçirmek için yapılmış harakettir.

SOSYALİST DEVRİMCİ ARKADAŞ,

Görevlerinden biride örgütlerin ele geçirilmesidir. Çünkü o aracı emekçi sınıfının davasında kullanmak için bunu yapacaksın. Bütün olanaklardan ve fırsatlardan istifade edeceksin, çünkü milyonlarca halkın kurtulması için.

SOSYALİST DEVRİMCİ ARKADAŞ,

ATÖF'ün yaptığı Ulusal Gençlik Kongresine ve Genel Kuruluna katıl ve gerçekleri orada söyle. İşçi düşmanlarına sahayi boş bırakma. ATTF bunu senden önemle istemektedir. Bunların her ikisinede ATTF katılacaktır.
ULUSAL GENÇLİK KONGRESİNDE BULUŞALIM."

ATTF
BASIN BÜROSU

TÜRKİYE SOSYALİST DEVRİMCİ ARŞİVİ

Deutscher Gewerkschaftsbund
Kreis München

Sevgili Türk İşçi Kardeşlerimiz !

Her yıl olduğu gibi, bu yıl da," 1 Mayıs Dünya Emekçileri Bayramı"nı kutlamak için, Alman Sendikalar Birliği (DGB) bir miting düzenlemiştir.

1889 yılında Paris'te toplanan "Uluslararası Işçi Kongresi" 1 Mayıs gününün işçi bayramı olarak kutlanmasına karar vermişti. 80 yıldan beri BU GÜN bütün ülkelerin işçi sınıfı KAPİTALİST SÖMÜRÜ'ye, halklar arası düşmanlığa, üstün ırk anlayışına, faşizm ve dikta rejimine karşı, dünya barışı, baskı ve sömürünün olmadığı, demokratik, sosyal ve âdil bir toplum için yürüttüğü kavganın yanında protesto yürüyüşleri ve mitingler yapmaktadır.

Dilediğimiz YENİ DÜZEN ancak, bütün ülkelerin emekçilerinin birlik, beraberlik ve dayanışması sonucu kurulabilir.

TÜRK EMEKÇİSİ BU DAYANIŞMANIN DIŞINDA KALAMAZ !

1 MAYIS İŞÇİ BAYRAMI TÜRK İŞÇİLERİNİN DE BAYRAMIDIR!

TÜRK İŞÇİSİ, BAYRAMINA SEN DE KATIL!!

Toplantı yeri : KÖNIGSPLATZ ((2,4,6,7 ve 8 nolu tramvayla)
Toplantı zamani : Sabah saat 9.45

TÜRKİYE SOSYAL TARİH ARAŞTIRMA VAKFI

TÜRKISCHE PROLETARISCHE GEMEINSCHAFT

1. MAI : KAMPFTAG DER PROLETARIER ALLER LÄNDER

GENOSSEN und FREUNDE !

Anfang 60 er Jahre entwickelte der westeuropäische Monopol_ kapitalismus als neue Art des Imperialismus die Arbeitse_ migration.Der westeuropäische Monopolkapitalismus nutzte die Arbeitslosigkeit in einigen imperialistisch ausgebeu_ teten Ländern aus,versprach den dortigen Arbeitern bessere Arbeits- und Lebensbedingungen und lockte sie in die In_ dustrieländer Westeuropas.

Diese Emigration der Arbeiter aus der Türkei,Griechenland, Italien,Spanien,Portugal,Jugoslawien und Tunesien erreich_ te Ende 60 er Jahre in Westeuropa,insbesonders in der Bun_ desrepublik,ihren Höhepunkt.Die profitgriegen Monopolkapi_ talisten der Bundesrepublik ließen zügellos Arbeitsemig_ ranten kommen,ohne ihnen wenigstens bewohnbare Behausung und tarifgemäß bezahlte Arbeit bereitzustellen.Die Arbeits_ emigranten wurden in morschen Häusern und überfüllten Zim_ mern untergebracht und auf dem Arbeitsplatz mit Überstun_ den überhäuft.Es ging sogar soweit,dass die Arbeitsemig_ ranten auf dem Arbeitsplatz,auf der Straße,in der Straßen_ bahn,bei den Behörden und sogar bei ihren eigenen Konsula_ ten,beim Einkauf und Spaziergang ständig diskriminiert werden.In der Bundesrepublik eskaliert sich in der letz_ ten Zeit die Diskriminierung der Arbeitsemigranten durch die Springerpresse,die konservative Presse,aber auch durch die sogenannte liberale Presse zügellos,so daß sie mit je_ der Kriminalität,jeder Unsittlichkeit,jeder Unmenschlich_ keit die Arbeitsemigranten verantwortlich zu machen wagt. Die Behandlung der Arbeitsemigranten als Menschen zweiter Klasse wird durch das Ausländergesetz nur verstärkt.Wäh_ rend man hierzulande die Arbeitsemigranten herabwürdigt, dulden die Polizei und die Klassenjustiz aber auf der an_ deren Seite die parasitären Ausländer,die in den sogenann_ ten Exportgeschäften und Lokalen vom Haschischhandel bis zur Kuppelei alles treiben.Die westdeutschen Monopolkapita_ listen setzen alle Mittel ein,um die Arbeitsemigranten bis zuletzt auszunutzen.Es wird aber nicht mehr lange dauern.

Die 60 er Jahre wurden durch die schamlose Ausbeutung der Arbeitsemigranten gekennzeichnet.Die 70 er Jahre werden jedoch die Bühne der aktiven Teilnahme der Arbeitsemigran_ ten am Klassenkampf des westdeutschen Proletariats gegen die Monopolkapitalisten und den Weltimperialismus.Das ist möglich,sobald die Arbeiterklasse erkennt,daß die Kapita_ listen versuchen,die deutschen Arbeiter und die Arbeits_ emigranten gegeneinander auszuspielen,um die Arbeiterklas_ se zu spalten.Die Arbeiterklasse wird dies nicht akzeptie_ ren und gemeinsam um bessere Lebensbedingungen mit revolu_ tionären Zielen kämpfen.

ES LEBE DER 1. MAI,DER KAMPFTAG DER PROLETARIER ALLER LÄNDER!
ES LEBE DER PROLETARISCHE INTERNATIONALISMUS!

---

verantwortlich:ö.eralp,münchen,einsteinstr. 127
eigendruck im selbstverlag

TÜRKIYE SOSYALİST İŞÇİ PARTİSİ ARŞİVİ

A.T.T.F.

★

AVRUPA TÜRK TOPLUMCULAR FEDERASYONU HABER BÜLTENİ

* İŞÇİ DÜNYASINDAN HABERLER VE YORUMLAR *

++++++++++++++++++++++++++++++
27 NİSAN 1970, Sayı : 3
++++++++++++++++++++++++++++++

İşçiler birleşiniz

Bir Mayıs İşçi Bayramı

İşçi kardeş,
13 Ocak 1874 tarihinde, yani bundan 96 sene önce New York şehrinin Tompkins meydanı'nda işçiler, patronların kendilerine yaptığı zulmü protesto etmek ve günde 12 saat olan iş gününü 8 saate indirtebilmek için bir miting düzenlemişlerdi. Şehrin belediye başkanı önceden izin verdiği mitingi sonradana yasaklamıştı. Herşeye rağmen miting günü geldiğinde, meydanda büyük bir işçi kalabalığı toplanmıştı. Tam o sırada meydan da beliren bir bölük atlı polis yalıncop saldırıya geçerek işçilerin üstüne atları sürdüler. Neticede atların ayakları altında ezilenler ve yaralananlar çok sayıdaydı.
Bu olayı, Pennsylvania kömür işçilerinin ayaklanması izledi. İşçilerin yapmış olduğu grev, tutulmuş grev kırıcıları ve polis tarafından kanlı bir şekilde bastırılarak 24 işçi tutuklandı. Daha doğrusu alnının terinin değerini isteyen insanlar öldürülüyor ve hapislere doldurulyordu.
İşçi hareketleri, 1877 yılında, demiryolcuların ayaklanması, maden ve fabrika işçilerininde kendilerine katılmasıyla daha yaygın bir şekilde genişlemeye başladı. Ayaklanmaların en büyüğü Baltimore'de oldu. Polisler, ücretlerini alamadıkları için demiryoluna el koyan işçilere ateş açtılar ve izleyen çatışmalarda 12 işçi öldü.
"SEKİZ SAATLIK İŞGÜNÜ" için Amerika'nın dört bir yanında peşpeşe gösteriler ve toplantılar başladı. Amerikan işçi hareketinin yöneticileri, en anlamlı gösterinin 1 Mayıs günü ülke çapında ilan edilecek bir "genel grev" olduğunda birleştiler.
1 Mayıs günü bütünüyle olaysız kapanırken, 3 Mayıs günü Harvester fabrikasında işçilerle grev kırıcıları arasında önemli çarpışmalar oldu. Bu çarpışmada da işçiler 4 ölü verdiler. Ertesi gün (4 Mayıs 1886) Haymarket meydanındaki polis işçi arasındaki çatışmada işçiler yine 4 ölü vemişler-dir ve birçok da yaralananlar olmuştu.
1888 yılının Aralık ayında, Amerika İşçi Federasyonu (AFL) St. Louis'te toplanan kurultayında "SEKİZ SAATLİK İŞ GÜNÜ" için gösterilerin 1 Mayıs 1890' da yapılmasını kararlaştırdı. Her yıl, aynı gün 1 MAYIS'da yapılan gösterilerle mücadele tekrarlanmıştır.

Devamı arkada

İŞÇİ KARDEŞ, BU BÜLTEN SENİNDİR, OKU, OKUT VE YAZI GÖNDER.

TÜRKİYE İŞÇİ ARŞİVİ ARAŞTIRMA VAKFI

1889 yılında toplanan İkinci Enternasyonal Kuruluş Kurultayı'nda Fransız temsilcisi Lavigne, sekiz saatlik işgününü gerçekleştirmek için , 1 Mayıs'ta dünya çapında bir genel greve gidilmesine dair ettiği teklif kabul edildi ve işçi sınıfının 1 Mayıs geleneği böyle başladı.

Evet işçi kardeş işte böyle, ülkemizi yöneten ve bizi bu hale getirerek yabancılara el açtıran sömürücü takımı, 1 Mayıs İşçi Bayramını senelerce bize öcü olarak gösterdiler. Amacından uzaklaştırmak için başka başka adlar taktılar ve "1 Mayıs Bahar Bayramı" dediler. Bununda kafi görmiyerek 1 Mayıs'daki tatili başka bir güne aktarmak için, daha geçen sene meclise teklifler yaptılar. İstemiyorlardı işçinin 1 Mayısın anlamını öğrenmesini. Çünkü bunlarda, bundan 84 sene önce işçiyi köle görenlerle aynı düşünceye sahiptiler. Senelerce halkı uyutmak için ellerinden geleni arkalarına koymadılar.

1970'in 1 Mayısında ülkemize bir göz atarsak görülen manzara korkunçtur. 1886' larda verilen mücadelenin aynısını Türkiyedeki işçi ve köylü kardeşlerimiz vermektedir. Bir tarafta açlıktan ve işsizlikten kıvranan insanlar, diğer tarafta emek hırsızı eli silahlı patronlar. Bir tarafta yerli ve yabancı soyguncularla Nato ve Amerika, diğer tarafta bütün bunlara karşı çıktığı için hapishane parmaklıkları arasına tıkılan genç insanlar. Bir tarafta kardeşine 26 değil, 19 milyon lira verdiğini ağzıyla söyleyen başbakan, diğer tarafta zıraat bankasından aldıkları borçları bir senede ödiyemedikleri için icraya verilen köylüler. Bir tarafta depremde herşeyini kaybetmiş çadır isteyen bir köylüye "Allahtan korkun vardamı vermiyoruz" diyen cumhurbaşkanı, diğer tarafta ellerindeki çadırı kamp kurmak istiyenlere günlüğü 3 liradan kiraya veren Kızılay. Bu konuda daha saymakla bitmeyecek kadar örnekler verilebilir.

İşçi kardeş,

Memleketin gerçek sahibi sensin. Gözle görülen bütün şeyler bizim alınterimizin akmasıyla meydana gelmektedir. Durum böyle olduğu halde,işte apaçık her günümüz çilelerle dolu geçer. 8 saat nefes almaksızın çalışırız, ancak günde ödenen ücret 2 saatlik çalışmamızın karşılığıdır. Geriye kalan 6 saatlik emeğimizin karşılığı patronun cebine iner. İşte patron bundan vurur ve birkaç sene içinde 2. 3. fabrikayıda açar. Senin,makinenin başında terin şıpır şıpır akarken, o sayfiye yerlerinde çılgınca eğlenir. Burada ki ve yurdumuzda ki düzen bunların düzenidir. Bunlar iktidardadırlar. Soygunlarını kendi yaptıkları kanunlarla garanti altına almışlardır.

Gel,gel bunlara karşı birleşelim, bunun başka yolu yoktur. Bunların bütün yaptıklarına son verebilmemiz için suyun başını ele geçirmemiz şart. O suyun başıda kendi yönetimimize kendimiz sahip olmak ve batasıca bu soygun düzenini ortadan kaldırmak.

Gel, kardeş gel, soyguncularа karşı birleşmek ve yurdumuzu talancılardan kurtarmak bizim boynumuzun borcudur. Onlar şimdiye kadar bize, menfeatleri uğruna yanlış yanlış şeyler söylediler, biz herşeye karşı gelmeden önce bilmediklerimizi en iyi şekilde öğrenelim buda bizim görevimizdir.

Gel,kardeş gel, bu ses senin ve senin gibi patron elinde ezilenlerindir. Yurdumuzda bizim yolumuzu gözleyenler ve bekliyenler var, gidelim omuz omuza vurguncunun üstüne doğruda bitsin bu oyun artık.

==========

Kardeş, bu bültenin ne zorluklarla çıktığını göz önüne alarak, eline geçince en iyi şekilde değerlendir, okuduktan sonra arkadaşına ver.

==========

TÜRKİYE SOSYALİST TARİHİ ARAŞTIRMALARI

H A B E R L E R

L E N İ N

Büyük insan ve dünya emekçilerinin dostu Lenin'in doğumunun 100. yılı münasebetiyle 22 Nisandan itibaren bütün dünya da anma törenleri düzenlenmiştir. Alman basın ve televizyonu günlerce Lenin'le ilgili proğramlar yayınlamış ve devrimle ilgili filimler göstermiştir.

İnsanlık tarihinin en büyük devrimlerinden birine önderlik etmiş olan Lenin'in 100. yılında ATTF bir resim sergisi açmış ve 25 Nisan Cumartesi günü saat 18'de de ATTF Genel Merkezinde de, Lenin'in yaptıkları ile ilgili konuşmalar yapılmıştır.

Büyük insan ve biz işçilerin dostu Lenin'i 100. yılında saygı ile andıktan sonra, söylediklerinden birkaç cümleyide aşağıya alacağız. Çünkü Lenin'i bütün Türk işçileride çok iyi tanımak zorundadır.

Şöyle der:

Prolotaryanın hakimiyeti ele geçirme savaşında teşkilattan başka silahı yoktur.

+ Biz, daha iyi kurulmuş yeni bir toplum istiyoruz.
+ Ekmek mücadelesi sosyalizm mücadelesidir.
+ Sayıca az olmamız bizi ürkütmesin, milyonlarca insanlar bizimle olacaktır.

Bütün milletler sosyalizme varacaklardır. Bu kaçınılmaz bir şeydir.

+ Harbe karşı harb edelim.
+ DEVRİMİN DALGALANAN BAYRAĞINI HİÇBİR KARŞI DEVRİM SALDIRISI YERE SEREMİYECEKTİR.

++++++++++++++++++++++++++

BİZE GELEN MEKTUPLAR

Kempten eyaletinde işçi olarak çalışan Mehmet Güngörmüşün mektubundan şu çıktı:

YANAN

Yanan bir ben değil bütün sizler,
Bir ben olsan acımam zaten,
Kalkınsın vatanım yükselsin ümitler,
Yanan bir bensem acımam zaten.

Ben yanayım, ama vatanım gülsün
Bu uğurda ta canım feda olsun.
Yurt zararına çalışan can kahrolsun.
Yanan bir bensem acımam zaten.

Gayeler birleşsin gönüller gülsün.
Vatan sedaları arşa yükselsin.
Emekçiler bu vatana yön versin.
Yanan bir ben olsam acımam zaten.

++++++++++++++++++++++++++

İşçi kardeş, Memlekttine sahip çıkmak senin görevindir. Bunu ihmal ettiğin an, senden sonra gelenlere virane bir Türkiye bırakmış olacaksın.

BÜLTENİN Sahibi : ATTF
Sorumlusu, (Verantwortlich) : Metin Gür
Adres : 5 Köln 1, Roonstr. 102 Tel: 21 82 35

TÜRKİYE SOSYAL TARİH ARAŞTIRMA VAKFI

2.5.1970

Kıymetli kardeşim
Özcan,

ATTF Yürütme Kuruluna göndermiş olduğun yazı için, yürütme kurulu adına sana çok çok teşekkür ederim. Gerçekten önemli ve uzun uzun üzerinde durulacak konular. Bunu değerlendirmek, elbette bizim görevimiz. Ancak bildiğin gibi ATTF Yürütme Kurulu bizim istediğimiz şekilde toplanma olanağına, maalesef sahip değil. Ama gerçek ve doğru çizgide çalışma mutlaka, ne pahasına olursa olsun uygulanacaktır. Bu mektubunda yer alan şeyleri ilk yapılacak Genel Yönetim Kurulu toplantısına en önemli madde olarak hemen götürülecektir. Bu konuda başka istek ve görüşleriniz varsa Genel Yönetim Kurulu toplantısına kadar hazırlarsanız çok iyi olur.

Ayın 13'ünde Yılmaz Karahasanla birlikte Münih'e geleceğiz. Gelmişken orada Kemtpten'de yapılan toplantı seviyesinde, bütün Türk işçileriyle bir toplantı yapmayı düşünmekteyiz. Bundan Ali'de haberdar. Bu konuda da hazırlıklı olursanız, iyi olur. Kesin tarih ve gün size bildirilecektir. O tarih bildirildikten sonra bildiri ve çağrı gibi gerekli olan şeyleri yaparsınız. Tarihle beraber bu konuda açıklayıcı bilgi verilecektir.

Çalışmalarında en iyi başarılar diler, sevgi vr saygılarımı sunarım. Aliye ve diğer arkadaşlara çok çok selamlar.

Metin Gür
ATTF
G. Başkanı

TÜRKİYE SOSYAL TARİH ARAŞTIRMA VAKFI

	Yazar Adı	Kitap adı	Yayınevi	Fiyat
	Fethi Naci	Emperyalizm nedir	Gerçek	6, T.L.
	Fethi Naci	Az gelişmiş ülkeler ve Sosyalizm	Gerçek	7,5
	Georges Politzer	Felsefenin başlangıç ilkeleri	Sol	7,5
	Söder, Gudmalt,...	Sosyal Demokratların çıkmazı	Sol	4
V	Mao Ce-Tung	Teori ve Pratik	Sol	5
	Leo Huberman	Sosyalizmin alfabesi	Sol	4
V	Münir Cerid	Petrol Emperyalizmi	Sol	4
	Lenin	Emperyalizm	Sol	7,5
V	Karl Marx	Ücret, Fiat ve Kâr	Sol	4
V	Oscar Lange	Kalkınma Yöntemleri	Sosyal Adalet	3
V	(TİP Radyo Konuşmaları)	Yaşasın Emekçiler, Yaşasın Türkiye	Sosyal Adalet	4
	Fay Kirby	Türkiyede Köy Enstitüleri	İmece	15
	Mehmet Emin Bozarslan	İslam açısından Şeyhlik-dervişlik	Toplum	5
	Erdoğan Başar	Sosyalizm Sözlüğü	Toplum	7,5
	Mehmet Emin Bozarslan	Doğunun Sorunları	Toplum	6
V	Çetin Altan	Sömürücülerle Savaş	Dönem	4
V	Marx - Engels	Din üzerine	Gerçek	4
	Marx - Engels	Sömürgecilik üzerine	Gerçek	4
V	Karl Marx	Türkiye üzerine	Gerçek	7,5
V		İşçi Partisi Programı		
V		Anayasa		
V	—	~~Sosyalizm~~ Dialektik materyalizm		
V	—	İşçi partisi Tüzüğü		

TÜRKİYE SOSYAL TARİH ARAŞTIRMA VAKFI

MÜNİH TÜRK KÜLTÜR BİRLİĞİ KİTAPLIK KOLUNUN SATIN ALDIĞI

KİTAP LİSTESİ

Sıra: No:	Kitabın Adı	Yazarı	Fiatı DM.	Adedi	Düsünceler
1.	Ekonomi El Kitabı	S.AREN	4.-	2 Ad.	Gerçek Yayın.
2.	Türkiye'de İşçi Har.	K.SÜLKER	3.-	2 "	" "
3.	Türkiye'de Toprak M.	S.AKSOY	3.-	2 "	" "
4.	Gelir Dağılımı	K.BORATAV	4.-	4 "	" "
5.	Sosyalist Devlet	K.FİŞEK	3.50	5 "	" "
6.	Türkiye'de yabancı S.	K.BULUTOĞLU	4.-	2 "	" "
7.	Ekim İhtilali	K.SOMER	6.-	10 "	" "
8.	Kapital II.kitap	K. MARX	4.-	1 "	Sol Yayınları
9.	Kapital III. "	K.MARX	4.-	1 "	" "
10.	Kapital IV. "	K.MARX	4.-	1 "	" "
11.	Kapital V. "	K.MARX	4.-	1 "	" "
12.	Ekonomi Politik	P.NİKİTİN	4.-	4 "	" "
13.	Ücretli Emek ve Ser.	K.MARX	1.20	3 "	" "
14.	Kapitalizm öncesi Ekonomi şekilleri	K.MARX	3.50	2 "	" "
15.	Felsefe İncelemesi	K.MARX-ENGELS	3.-	2 "	" "
16	Anti-Dühring I.	F.ENGELS	4.-	1 "	" "
17.	Anti-Dühring II.	F.ENGELS	4.-	1 "	" "
18.	Türkiye'de Toprak Mes.	S.AKSOY	3.-	2 "	Gerçek Yayın
19.	Sosyalizmin Alfabesi	L.HUBERMAN	2.-	1 "	Sol yayınları
20.	Marksizm ve milli Mes.	J.STALİN	3.-	2 "	" "
21.	İki Taktik	LENİN	3.-	2 "	" "
22.	Leninizmin İlkeleri	J.STALİN	4.-	1 "	" "
23.	Dünya Kaputalizminin Bugünkü Buhranı	A.ARZUMANYAN	1.60	1 "	" "
24.	Ailenin Ö.M.ve D.Köken.	F.ENGELS	4.-	2 "	" "
25.	Sosyalizm ve Birey	J. LEWİS	1.60	1 "	" "
26.	Kapitalist Toplum	Z.K.M.	3.50	1 "	" "
27.	Emperyalizm	LENİN	3.20	1 "	" "
28.	Sağ ve Sol Sapmalar	J.STALİN	4.-	1 "	" "
29.	Sosyal Demokratların Yıkmazı	S.Q.L.C.	1.60	1 "	" "
30.	İşçi ve Köylü İttifakı	LENİN	3.50	1 "	" "
31.	Felsefenin Temel İlkeleri.	G.POLİTZER	8.-	1 "	" "

TÜRKİYE SOSYAL TARİH ARAŞTIRMA VAKFI TÜSTAV

Üzerinde tartışma açılan bazı konularda görüşlerim.

1. Yönetim kurulunun şekli, büyüklüğü ve çalışma yöntemleri üzerine.

Sosyalist örgütün çalışma stili ~~[illegible]~~ demokratik merkeziyetçilikten. ~~Bu konuda şu~~ bunun üzerine özette şunları söylemek gerekir. .....

Bu açıdan bakıldığında yönetim kurulunun 11 kişiye çıkarılmasını, acil toplantılar yapması ve kararlar almasında bütün üyelerin söz hakkı olmasını istemek. Herşeyden önce derneğin çalışmalarını çıkarsa sürüklendi istenektir.

Böyle geniş bir organ sosyalist hareket içinde çağın zamanın gerekli olan çabuk karar alma yeteneğini kaybeder. 11 kişilik yönetim kurulunda alınacak bir karar "üzerinde herkesin konuşması ~~gere~~ faydalı olduğu için" yıllar alır giderek ~~kar~~ YK. aldığı kararları bile gerçekleştiremiyecek duruma düşer.

Sosyalist bir örgütte çabuk, düzenli, sağlam çalışma yapabilmek için işbölümü şarttır. Her üyenin kabiliyetine çalıştığı ~~yere~~ alanına göre.

TÜRKİYE SOSYAL TARİH ARAŞTIRMA VAKFI TÜSTAV

Hiç bir sosyalistin örgütü ~~aşmaya~~ temel politikasını aşmaya gideremez örgütü çıkarcı sanmıyan çevreler karşısında sarsılmadan düşünmek hareketler yapmaya hakkı yoktur.

Siyasal örgütün yetersiz çalıştırdığı düşüncesinde olan sosyalist örgütün içinde kalarak veya içine girerek elestiri yapar.

Siyasal örgütün kısıtlı sorgulamı'da önünde alınan iş elestirmek, ~~yapmak~~ onu yapmak olur ve bu sosyalist ahlâkla hiç bir zaman bağdaşmaz.

Sosyalist hareket kitlelerin örgütün önderliğinde yaptığı harekettir. Kitleden, örgütten ayrı ufak bir grubun sosyalist hareket yapıyorum veya yapacağım demesi sosyalizmin özüne aykırıdır. Bu yaracaklıktır ~~anlamaklıktır~~ bu türlü anlam'da Sosyalistlerin karşısında bulunur.

Böyle bir iş hareket sanmıdan ~~kurtarmak~~ ancak kendi hareketiyle kurtulacak olan olan işçi sınıfına güvenmemek bir ayrıcalıktır.

TÜRKİYE SOSYAL TARİH ARAŞTIRMA VAKFI

Alman Sendikalarının devrimci yönü!

Kapitalizmin gelişmesi — proletarya'nın doğuşu

19. yüzyıl ortalarında işçi sınıfının içinde bulunduğu koşullar.

a) Sefalet içindeki işçiler, b) daha fakir, daha kötü koşullar içinde yaşayan işsizler.

Bu koşullar içinde sorumlu olarak sendikal örgütler kuruldu. Bunlar daha fazla politik örgütler.

Hitler, sendikaları kapattı ve işçi liderlerinin çoğunluğunu saf dışı etti.

İkinci dünya savaşından sonra müttefikler güdümlü sendikalar kurdurtmaya gittiler.

Kurucular 2 nci - 3 üncü sınıf sendikacılar olmuştur. Sosyalist ve komünist sendikacılar sokulmamıştır.

Buna karşılık eski kapitalistler tekrar konumuna yoluna girdiler.

DGB kuruluşu — Münih Kasım 1949

Prensip — her iş kolunu bir sendika — 16 iş kolu

Ideolojik temele dayanmayan bir birlik.

1956 Hıristiyan sendikalar birliği.

DAG — DGB içinde değildir. İş kolu prensibine göre

TÜRKİYE SOSYAL TARİH ARAŞTIRMA VAKFI TÜSTAV

kurulmamıştır.

Devrimci yönünün eksikliği nedenleri:

1) Sınıf ideolojisinin sendikacılar tarafından benimsenmemiş olması.

2) "Sosyal taraf" ideolojisinin sendikacılar arasında da yaygınlaşması.

1952 de çıkan "Betriebsverfassungsgesetz"e karşı girişilen politik grev yeterince güçlü yürütülmemiş ve başarısız kalmıştır.

1956 IGMetall'in kısıtlılıkla ilgili memur - işçi ayrımına karşı giriştiği 16 haftalık grev.
1970 başından itibaren işçiler de kısıtlılık halinde 6 hafta tam ücrete almaya başladı.

Sendikaların yanlış tutumları

1) Ideoloji'nin tamamen bir kenara itilmesi

2) Sınıf bilinci vermek yerine sendikal teknokrat yetiştirilmesi

Güçlenen fabrikaların, güçlenen işçi temsilcilikleri'nin (betriebsrat) IGMetall ve diğer sendikaların emir altına alınmaları.

TÜRKİYE SOSYAL TARİH ARAŞTIRMA VAKFI

Sendikalara aşılanan burjuva görüşleri:

1) Sınıfların yerini menfaat gruplarının almış olduğu
2) Pluralist toplum ve hareket dursa demokrasi olur
3) Aynı hayatta durma teorisi.

SPD – 1959 da Godesberger Programm ile "halkın partisi" olma yoluna girdi ve sağa doğru bir kayma içine girdi.

CSU – Freundes Kreis – yeni bir faşist gelişme

İşçi sınıfının durumunun düşürülmesi

1) Kapital in verdiği tavır
2) Kendi durumunu kuvvetlendirmek için

TÜSTAV TÜRKİYE SOSYAL TARİH ARAŞTIRMA VAKFI

Sendikalarla yapılabilecek çalışmalar

1) Sendika çalışma grubu
2) Bölgesel hafta sonu seminerı
3) Bir haftalık eğitim seminerı

Gazete için mektup

DGB'nin Berlin seminerı 30-35 kişi

Bu seminer'e sosyal İş işçi katılması.

10-16 Mayıs
Müracaat son: 24 Nisan
6-12 Aralık
Müracaat: 20 Kasım

TÜRKİYE SOSYAL TARİH ARAŞTIRMA VAKFI TÜSTAV

Proletarya diktatorası.

Krupskaya

Savaş birliği 1896 30 bin kişilik grev

Rabotscheyo Dyelo → sürgün

Hapishane'de "Rusya'da kapitalizmin gelişmesi"

Rus Sosyal Dem. Partisi 1898 Program 1903'de Londra'da kabul edil

Sürgün'den dönüş 1900

Rusya'da küçük burjuva akımlar

1) Narodnik'çiler → Terör ve suikastçı (Rusya'da Kap. Geliş.)
2) Legal marksistler → Marksizmin özünü gozleştiriei
3) Ekonomistler → İşçi sınıfının yalnız sendikal savaşı olur. (NE YAPMALI)

Bolşevik – Çoğunluk Menşevik – Azınlık

Iskra, sonradan menşeviklerinlerin eline geçti

Menşeviklere cevap (İKİ TAKTİK)

1905 Kongreleri Hareketin başlangıcı – genel grev.

1905 de gizlice Petersburg'a geldi ve "Yeni Hayat", çıkarmaya başladı

1906 Birleştirici kongre Toprak Reformu üzerine tartışmalar

Pomeşçik (Toprak ağası)

Yayın Organı "Sosyal Demokrat", menşevikler ele geçirdi

TÜRKİYE SOSYAL TARİH ARAŞTIRMA VAKFI

1907 Londra Kongresi — Burjuva Partilerine karşı Lenin'in taktiği kabul edildi.

1912 Prag Kongresi Menşevikler ve diğer sapmacılar tamamen partiden temizleniyor.

1912 Seçimlerine girilmesini doğru buluyor.

1) Propaganda için bir olanak
2) Parti teşkilâtı kuvvetlenir ve harekatlenir
3) Hükümet hesap vermeye zorlanır.

5 Mayıs 1912 Pravda'nın çıkışı

Harb'in başlangıcı Kautsky ve Plehanov harb tarafları. Bolşevikler karşı koydu.

9 Ocak 1917 ayaklanması

Şubatta Kerensky hükümeti

3 Nisan 1917 İsviçre'den hareket.

Nisan tezleri — Şiar Bütün iktidar Sovyetlere

Bu arada "Devlet ve İhtilâl"

7 Ekim'de Merkez Komitesi İhtilâl kararı aldı.

25 Ekim 1917

TÜRKİYE SOSYAL TARİH ARAŞTIRMA VAKFI

4.4.1970

Münih Türk Kültür Birliği
Üyelerine:

Sevgili kardeşlerim

Kısa bir müddet de olsa 27,28,29 Mart tarihleri arasında Münih'te sizlerle beraber oluşum, birçok şeyleri gözlerimle görmeme sebep oldu. Yapılan hareketlerin bizim ideolojimiz içinde yeri olmadığını izah ettikten sonra bu konuda çok titiz davranmanızı isteyeceğim.

Kardeşlerim,
Çalışmaları ATTF tarafından takdirle karşılanan mevcut yönetim kuruluna karşı girişilen muhalefetin apaçık çehresini, o günü sizlerle beraber seyrettik. Sosyalizimle hiç ilgisi olmayan ve dinleyicilerin bile yüzünü kızartan hareketler yapıldı. Örgüt disiplinini ayaklar altına alanlar sözleri ve davranışlarıyla kendi kendilerini saf dışı ettiler. Sağcı bir örgütün Genel Kurulunda dahi görülmemiş şekilde SOL'a saldırılar oldu. Miting meydanlarında sömürücülerin tuttukları satılmışlar tarafından söylenen "Gahrolsun komünistler, Kahrolsun sosyalistler" sloganını utanmadan Münih Türk Kültür Birliği içinde söylediler. Toplantıdan iki gün önce dövdükleri kardeşimizin beyninin sarsıldığı doktorlar tarafından söylendi. İşçi-Talebe ayırımı en iyi şekilde körüklenmiş, asılsız ve çirkin laflar ortaya atılarak ipliği pazara çıkmış bazı kişiler, Münih'in bu çekişmesinden fırsat bularak, bulanık suda balık avlamak düşüncesiyle takım taklavat birliğe üşüşmüşlerdir.

Kardeşlerim,
İçinde yaşadığımız çağda sınıfımızın bizlerin üzerine yüklediği büyük bir sorumluluk var. Bu dama taşı gibi bir oyun değil, yıllarca ezilen halkın ve sürünen insanların kurtuluşu için mücadele etmketir. Bunun iyi ya da kötü neticelenişi bizim tutarlılığımıza bağlı. İyi bir sosyalist Marksist-Leninisttir. Marksist-Leninist teoriyi kendine şiar edinmeyen ve başka teoriler aramaya kalkan ihanet içindedir. Hiçbir zaman bu gibi kişileri ezilen halklar affetmeyecektir.

Bizden yana gözüküp arkadan vurmaya kalkanları da iyi tanımamız gerekli. Sürdürdüğümüz mücadelede taviz vermeden ve de ayaklarımıza dolaşan taşları temizleyerek gideceğiz ki, devrim hedefine ulaşabilsin. Ne yarım solu, ne ortanın solu ve ne de MDD'si bizim için üzerinde durulacak konu bile değil. Bu yıkıcı ve parçalayıcı grupları içimizde barındırmamız ve ne dediği belirsizlerle uyuşabilmek gibi şeyler düşünmemiz giderek sapmaktan başka bir şey değildir. Sol tektir. Bunu üç dört yapmaya kalkanlar bizim gücümüzü parçalamak isteyenlerdir.

Ülkemizin tek kurtuluş yolu, nasırlı ellerimizle kurulacak Sosyalizmdir. Bunun mücadelesini yürütürken yurdumuzun şartlarını ve geleneksel ananeleri göz önünden uzak tutamayız. Safları sıklaştırmak için, soyulan halkla sıkı bağ kurup kendilerini kimlerin sömürdüğünü ve buna nasıl son verileceğini anlatmak varken, bunu yapmayıp bazı macera arama yollarına başvurmak hakim çevrelerin ekmeğinin üstüne yağ sürmektir. Apaçık bu artık, oyunu alamadığınız bir toplumun canını hiç bir zaman isteyemezsiniz... Demek ki ilk önce görevimiz işçinin sınıf bilincine ulaşabilmesi için lüzumlu olan bütün çalışmaları yapmak. Konferanslar, Seminerler, Toplumcu filimler, Tiyitrolar, mitingler, yürüyüşler, v.s. Bunları böylece belirttikten sonra dönelim yine Münih Türk Kültür Birliğine:

Kardeşlerim, yöneticileriniz ideolojik bir sapmaya karşı yiğitçe mücadele vermektedirler. Burada onları yalnız bırakamazsınız, çünkü dava hepimizin. Bu oynanmak istenen oyunda çok dikkatli olmanızı, bir an önce iç çekişmelerden arınmış, sosyalist disiplini ve merkeziyetçiliği sinesine yerleştirmiş Münih Türk Kültür Birliğini görmek isterim. Hepinizin çalışmalarında başarılar diler, sevgi ve saygılarımı sunarım.

METİN GÜR
AVRUPA TÜRK TOPLUMCULAR FEDERASYONU BAŞKANI

TÜRKİYE SOSYALİST ARAŞTIRMALAR VAKFI

AVRUPA TÜRK
TOPLUMCULAR
FEDERASYONU

A.T.T.F. basın bülteni.

Avrupa Türk Toplumcular Federasyonu ikinci Genel Kurulundan sonra yapılan ilk Genel Yönetim Kurulu toplantısı 28 şubat ve 1 mart tarihleri arasında Münihte yapılmıştır. Çeşitli sorunların görüşüldüğü bu toplantının sonunda aşağıdaki bildiri yayınlanmıştır.

Yurdumuzda gelişmekte olan işçi hareketi iç ve dış düşmanlar tarafından zaman zaman kanlı olarak bastırılırken küçük burjuva içinden çıkmış bazı kişiler işçi sınıfını kendi sapma ideolojileri peşinde sürüklemek istemektedirler. ATTF olarak, işçi sınıfını küçük burjuva ideolojisiyle bağlayarak sosyalist hareketi saptırma ve burjuvazinin kuyruğuna taktırma çabası içinde oldukları açığa çıkmış bulunan MDD-cilerle mücadeleye kararlı olduğumuzu bir kere daha belirtiriz. Türkiye'de sosyalist hareketi bölen bu guruplarla aramızda ideolojik bir ayrılık vardır. Bu ayrılığı önemsemenek veya yokmuş gibi göstermek sosyalist ideolojiden taviz vermek, giderek sapmak demek olur. Bu konuda arkadaşlarımızı son genel kurulumuzda saptanan ideolojik çizgide taviz vermeden çalışmaya davet ederiz.

Sosyalistler egemen sınıfların iktidarlarını gönül rızasıyla terketmeyeceklerini, onları ancak işçi sınıfının ve diğer emekçi sınıf ve tabakaların örgütlü gücünün iktidarı terke zorlayabileceğini bilirler. İşçi sınıfı ile egemen sınıflar arasındaki iktidar mücadelesinin şeklini, bu mücadelenin yürütüldüğü ülkelerdeki ve dünyadaki şartlar belirler. Sosyalistler işçi sınıfının iktidar mücadelesini sosyalist örgüt içinde ve bu mücadelenin çeşitli şekiller alabileceğini göz önünde tutarak yürütmek zorundadırlar. Devrimci mücadele sürdürülürken bir yandan tüm imkânları, özellikle demokratik hak ve özgürlükleri sonuna kadar kullunmakla yükümlü olduğumuzu, öte yandan da egemen sınıfların bu imkânları, örneğin ülkemizde bugün için var olan sınırlı demokrasiyi ortadan kaldırmaya yeltenebilecekleri-

TÜRKİYE SOSYAL TARİH ARAŞTIRMA VAKFI

ni unutmamak gerekir. Sosyalist hareket, burjuvazi hangi baskı metotlarını kullanırsa kullansın, en geniş ve değişen şartlara en uygun şekillerde yürütülecektir. Ancak bir gurup "solcunun" sosyalist hareketi işçi sınıfının gücünü, sınıflar arasındaki kuvvetler dengesini göz önünde tutmadan, bu sınıfın partisi içinde ve çevresinde örgütlenme zorunluluğunu gözetmeden yürütmek istenesi işçi sınıfının ideolojisiyle bağdaşmaz ve işçi sınıfını burjuva sınıfı karşısında zayıflatır. Tüm sosyalistleri bu tutumlardan kaçınmaya ve mücadeleyi "ideolojide taviz vermeden - taktikte esnek olarak" yürütmeye davet ederiz.

Türkiye'de sınıf mücadelesinin sertleştiği, burjuva sınıfının iktidarının sarsıldığı şu sırılarda devrimci mücadelenin yukarıda belirttiğiniz ilkelere uygun bir şekilde yürütülmesi özellikle önem kazanmaktadır. Egemen sınıflar ve onların iktidarı, işçi sınıfının siyasi ve ekonomik mücadelesini bastırmak, örgütlenmesini engellemek için yeni yeni oyunlar tezgâhlıyor. İşçi sınıfına ihanet etmiş Türk-İş yöneticilerinin de desteğiyle hazırlanan bu oyunların yeni bir örneği 274 sayılı Sendikalar ve 275 sayılı Toplu İş Sözleşmesi ve Grev kanunlarında yapılmak istenen değişikliklerdir.

AP-CHP sömürü koalisyonunun Büyük Millet Meclisine getirdiği tasarıya göre bir yandan su, havagazı ve elektrik üretimi ve dağıtımı ile ilgili işyerlerinde grev hakkı kaldırılırken, öte yandan da küçük sendikaların çalışma imkânları geniş ölçüde kısıtlanmakta, şimdiye kadar işçi sınıfının mücadelesine çeşitli darbeler indiren, Amerikan doları ile beslenen, işçiyi patrona satan Türk-İş yöneticilerinin sendika ağalığını garanti altına almaktadır. Yurdumuzda işçilerin büyük ve güçlü sendikalar içinde örgütlenmeleri şüphe yok ki sosyalist hareketin başarıya ulaşması yolunda önemli bir adımdır. Ancak büyük ve güçlü sendikaların kurulması burjuva iktidarlarının kanunları ile değil, işçilerin, devrimci sendikacıların ve sosyalistlerin çabaları ile olur.

İŞÇİ SINIFININ EN ETKİLİ SİLAHLARINDAN OLAN GREV HAKKINI ELİMİZDEN ALMAK İSTEYENLERLE MÜCADELE EDELİM !

İŞÇİ SINIFININ İLERİ HAMLELERİNİ PATRON VE SARI SENDİKALAR KANALIYLA ÖNLEMEYE ÇALIŞANLARA KARŞI DİRENELİM, MİTİNGLER, YÜRÜYÜŞLER DÜZENLEYELİM. OYNANAN OYUNUN İÇ YÜZÜNÜ HALKA VE İŞÇİ KARDEŞLERİMİZE ANLATALIM.

ATTF - Basın Bürosu

TÜSTAV TÜRKİYE SOSYAL TARİH ARAŞTIRMA VAKFI