

# Gabo

## Wuustwezel

1991/3

Juni - Juli

*Tweemaandelijks Informatieblad voor Wuustwezel, Loenhout en Gooreind*

### REDACTIONEEL

*Ik heb altijd problemen met het schrijven van een voorwoord voor het juni-nummer van ons gemeentelijk informatieblad. Met de vakantie voor de deur is het normaal dat wij onze lezers een prettige en deugddoende vakantie toewensen. Anderzijds kan ik mij voorstellen dat het woord "vakantie" pijnlijk in de oren klinkt voor onze studerende jeugd, die op dit ogenblik zit te zweten en te zwoegen om op een ordentelijke wijze het eindexamen door te komen. Maar ook voor hen wordt het vakantie. Zeker voor diegenen die met succes hun schooljaar zullen afsluiten. Ik hoop van harte dat dit voor heel velen is weggelegd.*

*In dit nummer van het gemeentelijk info-blad vind de lezer een korte analyse over de rekening 1990, het huishoudboekje van de gemeente. En als U de cijfers eventjes bekijkt, zal je kunnen vaststellen dat Wuustwezel financieel blaakt van gezondheid.*

*Verder vind je in dit nummer enkele interessante tips voor vakantiegangers. Mits een beetje aandacht en enkele eenvoudige maatregelen kan men zijn eigendom beter beschermd achterlaten.*

*En voor de thuisblijvers zal het bruisende Wuustwezelse verenigingsleven zorgen dat er voldoende volkse ontspanning aangeboden wordt.*

*Een prettige en aangename vakantie voor iedereen !*

*De Burgemeester,  
J. ANSOMS*

1 juni 1991.



#### IN DIT NUMMER UW AANDACHT VOOR O.A. :

- Rekening 1990
- Werken in Wuustwezel
- Werklozenwerking Wuustwezel
- 20° Bouwfeesten Berkenbeek
- Aktie "Bloem van een Gemeente 1991"
- Verenigingsleven

# Gemeentebeleid

## VERSLAG GEMEENTERAADSZITTING VAN 27 MAART 1991

Verontschuldigd :

Schepen L. Bogaerts en Raadslid Mevr. A. Abbeel

1. Akte wordt genomen van het ontslag van raadslid Magda Van Riel met ingang van 27 maart 1991 waarna wordt overgegaan tot de eedaflegging en aanstelling van Geens Frans, Venstraat 24, alhier tot plaatsvervangend gemeenteraadslid.
2. Gunstig advies wordt gegeven aan de Rekening 1990 van de Kerkfabriek van Gooreind, Wuustwezel-Centrum en Loenhout.
3. Kennis wordt genomen van het proces-verbaal van nazicht van de gemeentekas dd. 28 februari 1991. Het verantwoord vermogen bedraagt 92.429.218 fr.
4. Met eenparigheid van stemmen werden volgende beslissingen genomen :
  - a) Goedkeuring besluit Burgemeester dd. 12 maart 1991 houdende verkeersregeling bij de veelzijdigheidswedstrijd voor paarden ter streke Zuymoerenweg op 17 maart 1991.
  - b) Politieverordening houdende verkeersregeling bij de vergunde loopwedstrijd in de Rode Dreef op 15 juni 1991.
  - c) Aanleg sifon op private gronden aan de Oud Dorpsstraat. Vaststelling van vergoedingsbedragen.
  - d) Goedkeuring ontwerp voor het uitvoeren van bestrijdingswerken aan verschillende gemeentewegen.
  - e) Aankoop van 178 m<sup>2</sup> grond aan het Hagelkruis, eigendom van erven Franssen-Bartholomeeusen.
  - f) Toekenning van een toelage aan de vzw Handicar voor de aankoop van een voertuig.
  - g) Herziening raadsbesluit dd. 28 januari 1991 in verband met de tijdelijke overschrijding van de formatie van het politiepersoneel.

In geheim zitting werden volgende punten behandeld :

1. Aanstelling van een tussentijdig leraar "Kunstvak instrument gitaar" aan de gemeentelijke muziekacademie : De Maeyer Karl.
2. Aanstelling van een tussentijdig leraar "Kunstvak instrument piano" aan de gemeentelijke muziekacademie : Paenen Vera en Peeters-Meert Hilde.
3. Vaste benoeming van volgende leraars aan de gemeentelijke muziekacademie :
  - Bauweraerts Willy, leraar "Kunstvak instrument Saxofoon".
  - Deckers Renaat, leraar "Kunstvak instrument Dwarsfluit".
  - Wouters Dirk, leraar "Kunstvak instrument Orgel".
4. Aanstelling van G. Nollet als tijdelijke onderwijzeres bij de gemeentelijke lagere scholen, wegens bevallingsverlof van L. Van der Jonckheyd.
5. Aanstelling van A. Steurs als tijdelijke onderwijzeres bij de gemeentelijke lagere scholen, wegens bevallingsverlof van A. Michiels.

## REKENING 1990

De rekening van het dienstjaar 1990 werd afgesloten met een overschot van 66.713.757 fr. op de gewone dienst en 5.098.859 fr. op de buitengewone dienst.

	GEWONE DIENST	BUITENGEWONE DIENST
Inningen Betalingen	318.931.038 252.217.281	46.714.838 41.615.979
<b>RESULTAAT</b>	<b>66.713.757</b>	<b>5.098.859</b>

Volgende grafiek geeft een duidelijke illustratie van de evolutie van de rekening over de laatste jaren.

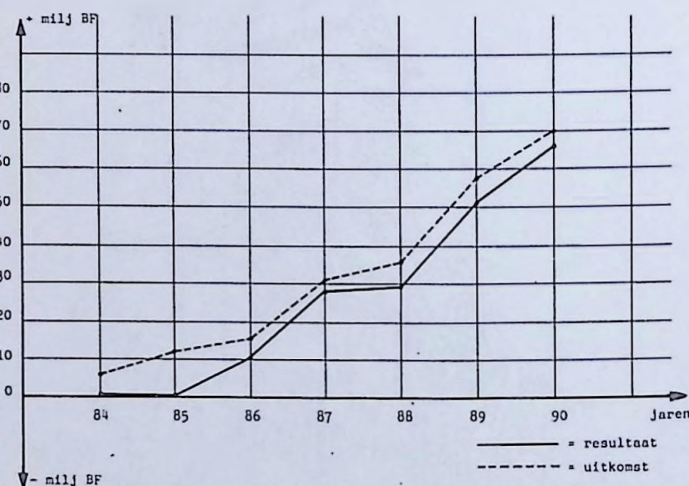

Begin van de jaren '80 verkeerde de gemeente Wuustwezel, zoals trouwens de meeste Vlaamse gemeenten, in grote financiële moeilijkheden. Door een streng budgettair beheer konden wij in 1984 de rekening terug in evenwicht brengen.

Sindsdien konden wij jaar na jaar een reserve opbouwen. Dit, terwijl men hoort dat verschillende gemeenten weerom dreigen in moeilijkheden te komen.

Deze reserves zullen goed van pas komen. Want door de instelling van het Investeringsfonds zullen alle gemeenten de volgende jaren een groter aandeel van de investeringen ten eigen laste moeten nemen.

### ONTVANGSTEN

De belangrijkste bron van ontvangsten zijn uiteraard de belastingen. In 1990 ontvingen wij 115.479.829 fr. aan belastingen. Dit relatief hoog bedrag bedroeg slechts 43,31 % van de ontvangsten. Het overgrote deel van de geldmiddelen moesten wij dus elders halen.

De belangrijkste posten zijn :

- gemeentefonds : 45.070.536 fr.
- onderwijsstoelagen : 37.334.029 fr.

- dividenden :	21.289.466 fr.
- toelagen :	33.965.135 fr.
- prestaties :	4.525.322 fr.

- lager onderwijs	36.764.741	(15,41%)
- muziekacademie :	7.011.230	( 2,94%)
- bibliotheek :	4.226.205	( 1,77%)
- sport en cultuur :	9.893.609	( 4,15%)
- sociaal beleid :	23.686.768	( 9,92%)
- huisvuil :	10.656.552	( 4,40%)

## UITGAVEN

	1990	%
Personeel	122.201.775	51,22
Werkingskosten	40.585.848	17,01
Overdrachten	26.288.125	11,02
Schuld	49.501.072	20,75
<b>Totaal vastgelegde uitgaven</b>	<b>238.576.820</b>	<b>100</b>

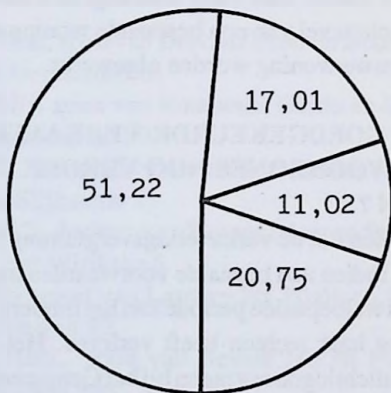

Meer dan de helft van de uitgaven van de gemeente gaat naar het personeel. Bij dit hoge cijfer moet men wel bedenken dat in deze uitgavepost eveneens de wedden van het onderwijzend personeel van de gemeentescholen en de muziekacademie opgenomen werden. Zoals U weet worden deze wedden integraal betaald door de Vlaamse Overheid.

Een ander opvallend gegeven is het laag aandeel van de schuld. Jaarlijks is het bedrag aan aflossingen en intresten zowel in absolute als relatieve cijfers blijven dalen. Zo bedroeg de schuld in 1987 nog 63.079.107 fr. of 29,35 % van het totaal van de uitgaven. Door de vele grote werken die nu bezig zijn, zal dit aandeel de volgende jaren teruggaan stijgen.

In de post overdrachten vinden wij het totaal van gemeentelijke subsidies en toelagen terug. Naast de toelagen aan verenigingen gaat het overgroot deel van deze post naar de toelage aan het O.C.M.W.

## FUNCTIONELE OPSPLITSING

Naast een indeling van de rubrieken personeel, werkingskosten, overdrachten en schuld kan men ook de uitgaven indelen per functie. Hierna volgt een overzicht van de kostprijs van de belangrijkste gemeentelijke taken :

- administratie :	28.746.998	(12,05%)
- politie :	16.310.085	( 6,84%)
- brandweer :	9.380.141	( 3,93%)
- openbare werken (wegen, techn. dienst, riolering, ...) :	86.634.720	(36,09%)

## WERKEN IN WUUSTWEZEL

Door een samenloop van omstandigheden staan er dit jaar een hele reeks van grote openbare werken tegelijkertijd op stapel.

Zo werd pas de verbouwing van het Rusthuis beëindigd en werd het nieuwe administratief centrum van het O.C.M.W. in gebruik genomen.

Hoe verlopen de andere werken ?

### BRANDWEERKAZERNE

Aan de Alois Blommaertstraat werd de afgelopen week goed doorgewerkt aan de nieuwe brandweerkazerne. Op 31 mei 1991 stak de "meiboom" reeds op het dak. Voor ons brandweerkorps een gelegenheid om de werken eens samen te gaan bekijken. Tradities zijn zeer belangrijk voor ons korps, dat is geweten. Daarom werd er aansluitend aan het bezoek "gemeid".

Alles laat voorzien dat de timing kan gevolgd worden. Een inhuldiging van de nieuwe kazerne kan dan ook voor eind oktober in 't vooruitzicht gesteld worden. Ook de toegangsweg zal dan aangelegd zijn. De aanbesteding van deze weg zal nog plaats vinden voor het bouwverlof.

### OUD DORPSSTRAAT, HOFDREEF, KRUISDREEF

Nadat de werken, ook wegens de vrij strenge winter, slechts traag vooruit gingen, werd in de afgelopen weken zeer intens doorgevoerd. Volgens het bestek dienen deze werken rond 1 september beëindigd te zijn. Enkel een natte zomer kan dit schema nog in de war sturen.

### HAGELKRUIS

Ook de werken aan het nieuwe Dorpsplein in Wuustwezel zullen rond 15 juni opstarten, dat ligt althans in de bedoeling van de aannemer. Op dit ogenblik kunnen wij U de juiste planning nog niet geven.

Wij hopen met de aannemer tot goede afspraken te komen, zodat de hinder die een dergelijk groot werk met zich meebrengt tot een minimum beperkt kan blijven.

### CONTAINERPARK

Aan de Polderstraat is nu intussen gestart met de bouw van een containerpark. In het najaar zal dit kunnen opengesteld worden aan het publiek. Uiteraard zullen wij op de organisatie en werking van het containerpark uitgebreid terug komen.

Al deze werken vragen heelwat toezicht, controle en administratief werk.

De werkvergaderingen volgen elkaar in een snel tempo op. Ook vanwege het Schepencollege wordt er heelwat extra uren vergaderen verwacht. Graag danken wij al degenen die zich hierbij extra

## **BOUWEN IN DE LANDBOUWZONE, MAG DAT ?**

Als uitgestrekte landbouwgemeente wordt Wuustwezel meer dan andere gemeenten geconfronteerd met bouwaanvragen in de landbouwzone.

Voor de burger is het niet altijd even duidelijk wie er mag bouwen in de landbouwzone en onder welke voorwaarden. Een woordje uitleg kan heelwat misverstanden wegwerken.

### **1. WANNEER MAG EEN LAND- OF TUINBOUWER EEN WONING BOUWEN IN DE LANDBOUWZONE ? DRIE GEVALLEN KUNNEN ZICH VOORDOEN.**

- a) Er wordt een nieuw volwaardig land- of tuinbouwbedrijf opgericht. In principe kan hier één bedrijfswoning bijgebouwd worden voor de land- of tuinbouwer.

Het begrip "volwaardig" bedrijf wordt beoordeeld door het Ministerie van Landbouw en de diensten van Stedebouw. Bovendien gaat men ook na of de inplanting van het bedrijf op die bepaalde plaats toelaatbaar is. Hierbij wordt vooral rekening gehouden met het begrip "open ruimte".

- b) Bij een bestaand bedrijf kan een nieuwe woning gebouwd worden indien de bestaande oude bedrijfswoning afgebroken wordt of omgebouwd wordt tot bedrijfsgebouw.

- c) Eventueel kan onder bepaalde voorwaarden een tweede woning voor de (schoon)zoon-helper, bij de landbouwuitbating worden toegestaan. Daarvoor moet aan volgende drie voorwaarden voldaan worden :

- 1) de aanvraag moet ingediend worden ofwel door de bedrijfsleider ofwel door de (schoon)zoon-helper, die zich voomeemt het bedrijf over te nemen (of reeds heeft overgenomen), en voor zover zowel de vader als de zoon fulltime op het bedrijf zijn tewerkgesteld;
  - 2) het bedrijf moet voldoende omvangrijk zijn om de rendabele tewerkstelling van minstens twee arbeidskrachten te verzekeren;
  - 3) de bouw van de tweede woning moet gebeuren binnen het gebouwencomplex van het gebouw, opdat geen afzonderlijke residentiële woning zou ontstaan.
- Om het harmonisch uitzicht van de erfgebouwen te behouden is het wenselijk om in geval van herstellingen en onderhoudswerken of nieuwbouw, de bouwstijl en de materialen aan te passen aan het omringende landschap en de bestaande bebouwing.

### **2. TOCH STAAN ER OP BEPAALDE PLAATSEN NOG OUDE WONINGEN IN HET LANDBOUWGEBIED DIE NIET HOREN BIJ EEN LANDBOUWUITBATING. WAT MET DIE HUIZEN ?**

Onderhouds- en herstellingswerken mogen natuurlijk steeds uitgevoerd worden. Het herbouwen of uitbreiden van bestaande woningen mag ook gebeuren, maar moet worden beperkt tot een bouwvolume van 800 m<sup>3</sup> met een grondoppervlakte van maximum 200 m<sup>2</sup>. Dit wordt geregeld in het zogenaamde Mini-

decreet.

### **3. SOMS LIGGEN ER NOG ONBEBOUWDE PERCELEN TUSSEN EEN GROEP HUIZEN IN HET LANDBOUWGEBIED. MAG MEN DAAR BOUWEN ?**

Indien deze huizengroep niet werd opgenomen in het woongebied met landelijk karakter kan als uitzondering op de algemene regel op dergelijke percelen die ingesloten liggen in een groep woningen, nog gebouwd worden op voorwaarde dat :

- a) de goede plaatselijke ordening niet geschaad wordt en de bestemming van het gebied niet in gevaar wordt gebracht, en voor zover de grond op de dag van de inwerkingtreding van het ontwerp-gewestplan gelegen is binnen een huizengroep en aan dezelfde kant van de openbare weg.

Deze weg mag geen aardeweg zijn en moet voldoende uitgerust zijn, waarbij rekening dient gehouden met de plaatselijke toestand.

- b) de afstand tussen de zijgevels van de dichtst bij elkaar gelegen huizen niet meer bedraagt dan 70m (opvulregel); een wachtgevel van een bestaande woning mag hierbij met een nieuwe woning worden afgewerkt.

### **4. MOGEN GOEDGEKEURDE VERKAVELINGEN BUITEN DE WOONZONES NOG VERDER UITGEVOERD WORDEN ?**

Ja, in gevallen dat de verkavelingsvergunning niet vervallen is verklaard. Indien aan bepaalde voorwaarden niet werd voldaan binnen een welbepaalde periode kan het immers gebeuren dat de verkaveling haar rechten heeft verloren. Het veiligste is om daarover inlichtingen te vragen bij het Gemeentebestuur, Dienst Ruimtelijke Ordening en Milieu.

Bovendien kan het College van Burgemeester en Schepenen slecht een vergunning afleveren indien zij zowel een gunstig advies vanwege het Ministerie van Landbouw als van AROL (Stedebouw) ontvangen. Bij een ongunstig advies is het college VERPLICHT een weigering af te leveren.

## **UITBATING LANDBOUWBEDRIJVEN**

In toepassing van het Besluit van de Vlaamse Executieve dd. 21 maart 1990 werd aan de bedrijven de mogelijkheid geboden bij middel van aangifte bij het Gemeentebestuur of het Provinciebestuur voor 4 oktober 1990 een akteneming te bekomen welke geldt als vergunning voor de uitbating van hun bedrijf volgens de nieuwe normen voor gevaarlijke, ongezonde of hinderlijke inrichtingen. Voor onze gemeente betekende dit enkele honderden dossiers.

De aangiften bij het Gemeentebestuur werden ondertussen, in samenwerking met de diensten van Leefmilieu, behandeld. Vanaf einde juni 1991 zullen de vergunningen overgemaakt worden aan de aanvragers.



## EVOLUTIE BEVOLKING

Van 1 maart tot 30 april 1991.

Geboorten : 43

Overlijdens : 17

Aankomst : 65

Vertrek : 77

Toestand op 30 april 1991 : 15.323 inwoners

## GEBORTEN

- 06.03.91 PIETER, zoon van Delvaux Peter en Debruyne Elisabeth, Oud Dorpsstraat 61
- 06.03.91 ROBIN, zoon van Rombouts Guido en Stevens Ingrid, Tienpondstraat 20
- 06.03.91 EVELIEN, dochter van Peeters Stefaan en Van Hemelen Elza, Slijkstraat 29
- 06.03.91 YENTL, dochter van Simons Marc en Schellekens Sandra, Het Wirikske 5
- 07.03.91 SVEN, zoon van Lambrechts Frank en Brocatus Erna, Schotteweg 50
- 08.03.91 MICHIËL, zoon van Bevers Jan en Floren Marleen, Bredabaan 93/C
- 08.03.91 BEVIS, zoon van Belmans Bart en Joosen Christel, Leemdreef 14
- 13.03.91 RUBEN, zoon van Van Dijck Guido en Dockx Ilse, Bareelstraat 10
- 13.03.91 CEDRIC, zoon van Van Dijck Guido en Dockx Ilse, Bareelstraat 10
- 14.03.91 JELLE, zoon van Dirven Marc en Van Pelt Nadia, Bosduinstraat 65
- 14.03.91 LISSA, dochter van Hens Karl en Van Hoeydonck Diane, Dorpsstraat 86
- 16.03.91 ELS, dochter van Biessen Rudiger en Cuypers Rita, Het Looike 12
- 17.03.91 SANNE, dochter van Franken Jan en Bruynen Magda, Kalmthoutse Steenweg 271
- 18.03.91 CHANA, dochter van Leenaerts Walter en Anthonissen Gerda, Molenakkerstraat 32
- 21.03.91 EVY, dochter van Van Doren Peter en Mertens Martine, Tereik 7
- 24.03.91 BERTEN, zoon van De Meyer Patrick en Boden Els, Nieuwmoerse Steenweg 53
- 26.03.91 GITTE, dochter van Aemouts Jan en Govaerts Hilde, Vaasweg 6
- 30.03.91 BJORN, zoon van Simons Marc en Smeulders Cindy, Bredabaan 205
- 31.03.91 JORDY, zoon van Casteleyn Robert en Mariën Laurette, Katerstraat 9
- 01.04.91 WOUT, zoon van Michiels Leo en Aemouts Kristel, Marsweg 51
- 02.04.91 GITTE, dochter van Palinckx Peter en Goetstouwers Sandra, Kalmthoutse Steenweg 181
- 07.04.91 SARA, dochter van Vermeiren Leo en Meeussen Maria, Heiendweg 19

- 11.04.91 DRIES, zoon van Rombouts Roger en Aemouts Rita, Neervenweg 13
- 12.04.91 INES, dochter van Marynissen Guido en Gabriëls Patricia, Kloosterstraat 1
- 15.04.91 MICHAËL, zoon van Meyvis Willy en Bolckmans Godelieve, Wuustwezelweg 78
- 17.04.91 INE, dochter van Goetstouwers Aloïs en Kenis Karine, Venwei 8
- 17.04.91 ELISE, dochter van Danckers Hugo en Jansen Sabine, Akkerstraat 5
- 17.04.91 ZJEF, zoon van Van Hasselt Marc en Janssens Rosette, Marsweg 36
- 18.04.91 LYNN, dochter van Paenen Patrick en Mahieu Sandra, Vlaanderenstraat 59
- 18.04.91 GITTE, dochter van Leenaerts Rudy en Rombouts Marleen, Neervenweg 85
- 19.04.91 FLORENCE, dochter van Cornelis Yan en Dubois Isabelle, Marialaan 26
- 20.04.91 JULIE, dochter van Kenis Eric en Anthonissen Ria, Slijkstraat 89
- 21.04.91 MARIJKE, dochter van Vissers Hugo en Verbruken Marleen, Heikenweg 63
- 21.04.91 NOOR, dochter van Van Riel Peul en Merten Liesbeth, Tienpondstraat 11
- 23.04.91 VINCENT, zoon van Van Doninck Francis en Pompen Ingrid, Mezenestje 40
- 23.04.91 JOERI, zoon van Mols Ludo en Van Staay Marleen, Waterdreef 28
- 24.04.91 LISSE, dochter van Uytdewilligen Leo en Bevers Maria, Nieuwmoerse Steenweg 41
- 24.04.91 ROBIN, zoon van Van Goubergen Marc en Vanden Kieboom Hilda, Kapelwei 14
- 25.04.91 SAMMY, zoon van De Cuyper Patrick en Geinaert Justina, Bredabaan 64
- 25.04.91 ARIANNA, dochter van Hendrickx Jan en Quirijnen Christiane, Gagelweg 50
- 26.04.91 HANS, zoon van Bogaerts Marc en Van Looveren Vera, Veldvoort 13
- 24.04.91 KAREN, dochter van Van Santvliet Ludovicus en Paquée Greta, Schaapsdijk 43
- 28.04.91 KRISTOF, zoon van Anthoïssen Ronny en Verbunt Rosalinda, Sint Lenaartseweg 13

## OVERLIJDENS

- 07.03.91 Van Aken Jozef (\*01/07/1909), weduwnaar van Eelen Rosalia, Oud Dorpsstraat 21
- 12.03.91 Cornelissens Lodewijk (\*12/09/1901), weduwnaar van Scheepers Antonia, Emiel Verellenlaan 11
- 15.03.91 Mariën François (\*13/06/1948), echtgenoot van De Winter Maria, Kapelwei 8
- 21.03.91 van den Beemd Johannes (\*22/03/1901), weduwnaar van Michiels Jacoba, Bredabaan 266
- 27.03.91 De Moor Eugene (\*27/12/1924), echtgenoot van Lippe-

velt Maria, Hertendreef 26

- 29.03.91 Roovers Josephus (°15/12/1905), echtgenoot van Boudwijns Maria, Kapelstraat 19
- 09.04.91 Simons Frits (°08/10/1982), ongehuwd, Bosduinstraat 115/A
- 15.04.91 De Ruyscher Carolina (°01/02/1911), echtgenote van Pellis Comelius, Beersgat 3
- 22.04.91 Van den Bleeken Comeel (°06/09/1911), weduwnaar van Roelen Maria, Brekelen 34
- 24.04.91 Eestermans Jacoba (°08/07/1922), weduwe van Van Nijnatten Simon, Alois Blommaertstraat 31
- 30.04.91 Wouters Eddy (°27/01/1959), ongehuwd, Slijkstraat 24

## HUWELIJKEN

- 09.03.91 Van Looveren Jozef, Polderstraat 44 en Van Looveren Greta, Baan 34  
Nieuw adres : Polderstraat 44, Wuustwezel
- 09.03.91 Kenis Rudolphus, Oosteneindlaan 23 en Herthogs Jeanine, Oosteneindlaan 23  
Nieuw adres : Oosteneindlaan 23
- 15.03.91 Goetstouwers Gustaaf, Zavelbergen 11/D en Van Geel Conia, Achterbroeksesteenweg 155, Kalmthout  
Nieuw adres : Zavelbergen 11/D, Wuustwezel
- 22.03.91 Voet Erik, Oude Meerleseweg 2, Hoogstraten en Bogae-  
rts Marleen, Sneppegweg 34  
Nieuw adres : Oude Meerleseweg 2, Hoogstraten
- 22.03.91 Vermeiren Jonny, Vaasweg 3 en Wouters Comelia,  
Sterbos 3  
Nieuw adres : Schouwbosweg 10
- 05.04.91 Belet René, Bredabaan 178 en Luckmans Josepha, Bre-  
dabaan 178  
Nieuw adres : Bredabaan 178
- 06.04.91 Rossa Elvio, Posterijstraat 67 en Borgermans Miriam,  
Posterijstraat 67  
Nieuw adres : Posterijstraat 67
- 06.04.91 Van Looveren Danny, Bredabaan 411 en Bevers Chris-  
tiane, Bredabaan 352/A  
Nieuw adres : Bredabaan 411
- 13.04.91 Van Looveren Stefaan, Witgoorse Baan 65 en Aemouts  
Carine, Molenstraat 6, Wuustwezel  
Nieuw adres : Witgoorse Baan 65
- 20.04.91 Van Aken Marc, Oudaenstraat 12, Brecht en Francken  
Carine, Veldvoort 16, Wuustwezel  
Nieuw adres : Oudaenstraat 14, Brecht
- 23.04.91 Khaled Mostafa, Oude Baan 85 en de Jong Edith, Oude  
Baan 85  
Nieuw adres : Oude Baan 85
- 26.04.91 Verheyden Jean, Bredabaan 55 en Norris Linda, Breda-  
baan 55  
Nieuw adres : Bredabaan 55
- 26.04.91 Van Staay Freddy, Vlaanderenstraat 39 en Bogaerts  
Ingrid, Vlaanderenstraat 39  
Nieuw adres : Vlaanderenstraat 39

## GOUDEN BRUILOFTEN

Onze gelukwensen ter gelegenheid van hun gouden huwelijksjubi-  
leum gaan naar :

- Josephus Huygelen-Huygelen Elisabeth, Weehagenweg 29, al-  
hier; zij huwden op 19 april 1941
  - Jan Janssen-Van Den Broeck Maria, Dorpsstraat 15, alhier; zij  
huwden op 26 april 1941
- Van harte proficiat !

## MILITIE

De uitstellen van legerdienst, met de lichte 1992 in januari 1991 aangevraagd op basis van studies, werden door de burgemeester toegekend. De beslissing "model nr. 18 : toekenning van uitstel" zal eerstdaags aan alle betrokkenen worden opgestuurd.

Diegenen die uiterlijk op 30 juni 1991 geen bericht hebben ontvangen, worden verzocht contact op te nemen met de gemeentelijke militiedienst, gemeentehuis, tel. 669 66 67, vragen naar Maria Gommers.

Voor de dienstplichtigen die nog bij de lichte 1991 wensen ingedeeld te worden, door vervroegde dienstneming of door afstand van uitstel, is 25 juli 1991 de uiterste datum !

## GEZONDHEID

Tijdens haar laatste algemene vergadering heeft de Gezondheidsraad van Wuustwezel "het gemeentelijk bejaardenbeleid" als eerste werkingsthema gekozen.

De Gezondheidsraad bevindt zich in een overgangsfase waarbij gewacht wordt op de officiële start van de regionale gezondheidsraad om een definitief meerjarenplan op te stellen.

Aan het gemeentebestuur werd de officiële erkenning aangevraagd zodat de Gezondheidsraad als officiële gesprekspartner kan optreden in de regio.

Tegelijkertijd vraagt zij aan de politieke verantwoordelijken om een systeem van subsidies uit te werken zoals dit nu bestaat voor de Cultuurraad.

Met de erkenning enerzijds en de subsidiëring anderzijds hoopt het bureau van de Gezondheidsraad een gezonde financiële basis te verkrijgen en de verenigingen en individuele personen aan te kunnen sporen tot actieve deelname aan het gemeentelijk gezondheidsbeleid. Daarenboven kunnen bestaande activiteiten beter gecoördineerd en bekendgemaakt aan een ruimer publiek en nieuwe initiatieven ook beter ondersteund.

Inmiddels zijn ruim 60 personen en verenigingen aangesloten bij de Gezondheidsraad. uit een eerste enquête onder de leden blijkt een grote interesse voor de thema's "bejaardenbeleid", "geestelijke gezondheidszorg", "gehandicaptenzorg" en "medische preventie". In de eerstkomende maanden zullen diverse werkgroepen de besprekingen hierrond starten.

De Gezondheidsraad neemt tussentijds deel aan de tentoonstelling en de debat- en info-avonden die in de tweede week van de maand mei georganiseerd worden in het kader van de Sociale Week.

De algemene vergadering staat erg positief tegenover de pas opgerichte vzw Handicar en het gesubsidieerd alarmsysteem voor bejaarden. Mw. Anita Janssens, verpleegster, zal de Raad vertegenwoordigen in de beheerraad van de vzw Handicar.

De Gezondheidsraad besprak tevens het dossier betreffende de inplanting van de nieuwe KLINA-kliniek te Ekeren.

**DE RAAD WIJST UNANIEM DE INPLANTING IN DE OMGEVING VAN ST.-LUCAS AF OM VOLGENDE REDENEN :**

1. De oorspronkelijke ziekenhuizen te Brasschaat en Kapellen waren bestemd als gezondheidscentra voor de regio der Noorderkempen.

Ekeren behoort noch politiek, noch administratief tot deze regio, maar wel tot de grootstad Antwerpen.

2. Met de nieuwe vestigingsplaats verliezen de Noorderkempen andermaal een gezondheidscentrum en ontstaat er een verzorgingsvacuum voor de gemeenten links van de E19 gelegen.
3. De nieuwe vestiging is slechts 1 km. van Jan Palfijn gelegen en verhoogt de verzadigingsgraad aan bedden in het Antwerpse, waar nu reeds een overaanbod van ± 3.300 bedden bestaat.
4. De afstand tussen de nieuwe kliniek bedraagt 30 km voor de gemeente Essen en 25 km voor het verste punt van Wuustwezel. Urgentieopnamen worden problematisch en onmogelijk door het wegvallen van de Brasschaatse dienst 100 en het fenomeen van files en hoge verkeersdrukke.
5. Wie niet over een eigen wagen beschikt staat in de kou; familiaal contact met de zieke wordt bemoeilijkt door het slecht uitgebouwd openbaar vervoer dat zowel qua traject als qua frequentie ontoereikend is.

### **IN EEN BRIEF AAN GEMEENSCHAPS MINISTER HUGO WECKX VRAAGT DE GEZONDHEIDSRaad DAN OOK DRINGEND DE HERZIENING VAN HET DOSSIER, EN EEN BESPREKING ERVAN IN EEN BREDE DIALOOG MET DE GEMEENTELIJKE BELEIDSVERANTWOORDELIJKEN UIT DE REGIO.**

Een nieuwe besluitvorming mag daarbij niet gebaseerd zijn op de momenteel gehanteerde enge financiële en organisatorische uitgangspunten.

Tevens drukt de Raad haar bezorgdheid uit over de sociale kontekst van het dossier en stelt dat een regio van bijna 300.000 inwoners recht heeft op een eigen doeltreffende en snel bereikbare medische infrastructuur. Zij maakt hierbij de vergelijking met de Rupelstreek die o.a. beschikt voer de grote klinieken te Reet, Duffel en Boom.

De eerstvolgende algemene vergadering heeft plaats in de maand juni. Wie meer wenst te weten over het hoe, het wat en het waarom van de Gezondheidsraad, kan contact opnemen met volgende personen :

Dr. Francis Denissen, voorzitter

Nieuwmoersesteenweg 80, Wuustwezel

Mw. Schepen Declerck-Oostvogels, bureaulid

J. Beckerlaan 6, Wuustwezel

Bogaerts-Kenis Maria, bureaulid, Sneppegweg 15, Loenhout

Janssens Anita, bureaulid, Kampweg 9, Wuustwezel

Paelinckx Christine, secretariaat, gemeentehuis

Bal André, bureaulid, Marialaan 50, Gooreind.

## **TOELAGE PERSONENALARME GEMEENTE WUUSTWEZEL**

1. De gemeente Wuustwezel verleent, onder bepaalde voorwaarden, een tussenkomst in de kosten van huur, plaatsing en abonnementsgeld van een personenalarmsysteem aangesloten op een alarmcentrale via het ziekenfonds.
2. De tussenkomst bedraagt 50% van de kosten met een maximum van 5.000 Bfr. en is jaarlijks te betalen.
3. Het aanvraagformulier tot het verkrijgen van deze toelage kan bekomen worden op het gemeentehuis van Wuustwezel en op het ziekenfonds en dient uiterlijk op 1 december van het lopende jaar gericht te worden aan het college van Burgemeester en Schepenen.
4. De gemeente behoudt zich het recht voor alle verdere informatie

te verzamelen die zij nodig acht teneinde de juistheid van de verstrekte gegevens na te gaan.

5. De gemeente levert geen alarmsystemen. De aanvraag tot het bekomen van een personenalarmsysteem moet door de aanvrager ingediend worden bij zijn ziekenfonds. De mutualiteit onderzoekt of de betreffende persoon in aanmerking komt voor een alarmtoestel, verzorgt levering, installatie, administratie.

## **BIBLIOTHEEK NIEUWS**

Tijdens de grote vakantie zullen de bibliotheken gesloten zijn :

- Wuustwezel :  
donderdag 11 juli  
donderdag 15 augustus  
maandag 19 augustus t/m zaterdag 31 augustus
- Gooreind : woensdag 21 augustus t/m zaterdag 31 augustus
- Loenhout : vrijdag 5 juli t/m zaterdag 13 juli.

Opgelet : Gelieve de bibliotheek op voorhand te verwittigen als U tijdens de vakantie boeken langer dan 3 weken wil ontlenen, zo vermijdt U een boete !

## **GEMEENTELIJKE OPENBARE BIBLIOTHEEK OPENINGSUREN**

Hoofdbibliotheek, Wuustwezel-Centrum, tel. 669 67 66

maandag : 18.00 - 20.00 uur

dinsdag : 9.00 - 11.30 uur

woensdag : 13.30 - 17.00 uur

donderdag : 18.00 - 20.00 uur

vrijdag : 18.00 - 20.00 uur

zaterdag : 9.00 - 12.00 uur

Uitleenpost Gooreind, tel. 663 62 05

woensdag : 14.00 - 16.00 uur

vrijdag : 18.00 - 20.00 uur

zaterdag : 10.00 - 12.00 uur

Uitleenpost Loenhout, tel. 669 82 81

donderdag : 14.00 - 16.00 uur

vrijdag : 17.00 - 19.00 uur

zaterdag : 10.00 - 12.00 uur

## **VOOR 18-JARIGEN EN SCHOOLVERLATERS**

Naar jaarlijkse gewoonte zal ook bij het einde van dit schooljaar de brochure "Voor 18-jarigen en Schoolverlaters" bij alle 18-jarige jongeren in de brievenbus vallen. Deze brochure wordt hen aangeboden door het gemeentebestuur van Wuustwezel, en helpt hen wegwijs worden in wetten, reglementeringen en diensten. In deze brochure vinden zij informatie over :

- meerderjarig op 18
- verder studeren, jobstudenten
- werk zoeken, inschrijven in de RVA, de diensten van de VDAB
- dienstplicht

Voor meer inlichtingen kan U altijd terecht op het gemeentebestuur : 03/669 66 67

# WERKLOZENWERKING WUUSTWEZEL

VOOR HET SCHOOLJAAR 1991-1992 WORDEN VOLGENDE CURSUSSEN GEPLAND :

1. Meet- en regeltechniek	L. Van Dessel	maandagavond	Stella Matutina-Instituut
2. Kleding	A. Van Ham M. Jacobs	donderdagvoormiddag	Cultureel Centrum Wuustw.
3. Frans beginners	M. Willockx	woensdagvoormiddag	't Schoolhuis - Gooreind
4. Frans gevorderd	M. Willockx	dinsdagavond	't Schoolhuis - Gooreind
5. Engels 2de jaar	I. Schrauwen	woensdagavond	Cultureel Centrum Wuustw.
6. Engelse communicatie	C. Paelinckx	dinsdagnamiddag	Cultureel Centrum Wuustw.
7. Tekenen	M. Martens	nog af te spreken	
8. Opnieuw gaan leren	A. Heylen	nog af te spreken	
9. Lees- en schrijfgroep	A. Heylen	nog af te spreken	
10. Nederlands voor anderstaligen	A. Heylen C. Paelinckx	maandagnamiddag woensdagvoormiddag	't Kratje 't Kratje
11. Solliciteren		alleen bij voldoende belangstelling	

Indien U interesse heeft voor een van deze cursussen kan U zich inschrijven door het insturen van de bijgevoegde strook

Naam : \_\_\_\_\_

Adres : \_\_\_\_\_ Tel. : \_\_\_\_\_

wenst zich in te schrijven voor : \_\_\_\_\_

wenst mee te werken als vrijwillige lesgever/ster voor : \_\_\_\_\_

## GEMEENTELIJKE MUZIEKACADEMIE EINDEJAARSCONCERT

Zondag 23 juni 1991 te 10.30 uur heeft in de parochiezaal van Loenhout het eindejaarsconcert plaats van onze gemeentelijke muziekacademie.

Tevens zal overgegaan worden tot de uitreiking van de getuigschriften.

Al wie eens graag van nabij bekijkt en beluistert wat onze academie presteert, is van harte uitgenodigd.  
De toegang is gratis.

## DE GEMEENTESCHOOL : ONZE SCHOOL

De gemeente Wuustwezel telt drie gemeentelijke lagere scholen op haar grondgebied nl. te Gooreind, Loenhout en Wuustwezel-Centrum.

Deze scholen hebben het grote voordeel een plaatselijke school te zijn :

- een school op mensenmaat, waar elk kind belangrijk is
- met leerkrachten uit de eigen omgeving die ouders en kinderen kennen en die zelf ook gekend zijn door hun inzet in het sociale en/of het culturele leven in hun dorp.
- met kameraadjes uit de eigen straat, de eigen buurt, het eigen dorp...

Elke school beschikt over voldoende ruime, gezellige klassen voor alle leerlingen waar de leerstof op een aangename manier kan

gegeven worden met aangepaste, moderne middelen (tv met video, radio en cassette recorder, diaprojector, fotocopiertoestel, stencilmachine, computer, ...).

Ook op sportief vlak komen bij ons de leerlingen aan hun trekken. Alle klassen krijgen 2 uur lichamelijke opvoeding per week. Er is een zwembad per maand voorzien. Op de speelplaats kunnen zij zich ook uitleven.

Dank zij de steun van het gemeentebestuur, de inrichtende macht, krijgen de leerlingen geleide studie en Franse les, machineschrift (leerlingen 6de leerjaar), maandelijkse zwembad, middagkoffie, ... gratis aangeboden.

Met de parochie en de plaatselijke vrije basisschool is er steeds een fijne samenwerking.

In onze gemeentescholen krijgen alzo ongeveer 500 leerlingen een degelijk lager onderwijs aangeboden. De ouders weten dat hun kinderen in de gemeenteschool in goede handen zijn. Hun kinderen krijgen er immers, haast onbekommerd, de basis die zij nodig hebben (uitslagen van oud-leerlingen bewijzen dit ten volle). Nadien moeten ze immers nog lang genoeg (tenminste 6 jaar) buitendorps naar school gaan.

Daarom worden alle leerlingen, behalve die nu in het zesde leerjaar zitten op maandag 2 september terug in de plaatselijke gemeenteschool verwacht. De kinderen uit de hoogste kleuterklas kennen ondertussen ook al de weg naar hun nieuwe school.

Nieuwe leerlingen, die voorheen elders kleuter- of lager onderwijs hebben gevolgd, en zich nu in de gemeenteschool willen laten inschrijven kunnen altijd contact opnemen met het schoolhoofd.

Voor Gooreind :

Stan Dirven, Gemeentepark 14, 2990 Wuustwezel, tel. 669 82 83

Voor Loenhout :

Eugeen Pauwels, Wuustwezelseweg 100, 2990 Loenhout, tel. 669 56 53

Voor Wuustwezel :

Neel Vermeiren, Bredabaan 579, 2990 Wuustwezel, tel. 669 70 38

Dank voor uw vertrouwen in de plaatselijke gemeenteschool.

Prettig verlof.

## G.L.S.-GOOREIND

### SCHOOLFEEST

Vrijdag 28 juni nodigen leerlingen, leerkrachten en directie de ouders, vrienden en kennissen uit op hun eindejaars schoolfeest. Dit gaat door in de tumzaal van de school. Begin : 20 uur. Iedereen welkom. Toegang is gratis.

Na het schoolfeest kunnen de kinderen zich verder amuseren op de "frankenskermis". De vriendenkring zorgt voor een gezellig praatcafé, alwaar de ouders hartelijk welkom zijn.

Hou deze avond zeker vrij !!!

### 1866-1991

Dit jaar viert onze school haar 125-jarig bestaan. Dat moeten we natuurlijk vieren. Dat gaan we doen op zaterdag 19 en zondag 20 oktober (tgv de boekenbeurs). Leerkrachten en vriendenkring plannen allerlei activiteiten rond dit 125-jarig bestaan. Een van die activiteiten is een tentoonstelling van school- en klasfoto's. Daarvoor kloppen we aan bij mensen van Gooreind die oude foto's hebben i.v.m. de school en die wellen laten tentoonstellen. Ook oude schoolschriften, schoolboeken, schoolrapporten, ... zijn van harte welkom.

Mensen die ons hiermee kunnen helpen, kunnen ons telefonisch

verwittigen op het nummer 663 07 00 van de school. Natuurlijk wordt na de tentoonstelling alles netjes terugbezorgd.

Dank bij voorbaat.

### PAPIER HIER

Oud papier, karton, ... kan je steeds kwijt onder het afdak van de oude speelplaats (ingang Theo Verellenlaan). Gelieve alles wel degelijk te verpakken.

## BERKENBEEK

### Lagere Secundaire Beroepsschool

Nieuwmoersesteenweg 113c

tel. 669 67 73

### OPLEIDINGSVORM 3

Een opleiding voor leerlingen met een bepaalde leerachterstand.

Een volwaardige opleiding op maat van de individuele leerlinge, die leidt tot tewerkstelling in het gewone arbeidscircuit

### 2 AFDELINGEN

#### TUINBOUW

bloementeelt - groententeelt - tuinaanleg - onderhoud van tuinen

#### GEZINS- EN NIJVERHEIDSTECHNIEKEN

naar de jongens toe :

de beginselen van :

- hout- en metaalbewerking

- loodgieterij en elektriciteit

naar de meisjes toe :

- nadruk op gezinstechnieken in 2de en 3de jaar

- industrieel onderhoud in het 4de en 5de jaar

KWALIFICATIEGETUIGSCHRIFT lager secundair onderwijs

erkend en gehomologeerd door het ministerie

Mogelijkheid tot het behalen van een tweede kwalificatie

### OPLEIDINGSVORM 2

voor leerlingen die opgeleid worden naar een beschermd leef- en arbeidsmilieu

#### Fase 1

Nadruk op SOCIALE VAARDIGHEDEN om zich goed te voelen in de maatschappij;

ZELFREDZAAMHEID om ze weerbaar te maken;

KOMMUNIKATIE : een zo groot mogelijke taalvaardigheid om met mensen en diensten in contact te kunnen komen;

HYGIENE : een doorgedreven training op lichaamsverzorging

#### Fase 2

Tijdens de tweede fase wordt de klemtoon gelegd op ARBEIDSGERICHTE vorming :

VERANTWOORDELIJKHEID voor het afgeleverd werk;

kunnen SAMENWERKEN met anderen;

DOORZICHT in de opeenvolging van deeltaken;

GEPAST gebruik van de JUISTE gereedschappen.

In beide opleidingsvormen worden in de loop van de laatste 2 leerjaren stages ingericht, die meestal leiden tot effectieve tewerkstelling.

# 20<sup>ste</sup> BOUWFEESTEN BERKENBEEK

---

## PROGRAMMA

### Vrijdag 21 juni 1991

- 13.00 uur : bejaardennamiddag
  - kaartprijskamp
  - in de feesttent ontspanning door de kinderen van de school
- 20.00 uur
  - kaartprijskamp : Boomke Whist
  - verenigingenkwis

### Zaterdag 22 juni 1991

- Volleybaltomooi
- Omloop voor Wielertoeristen
- Eerste Berkenbeek Jogging
- 17.00 uur : opening restaurant
- 18.00 uur : optreden muziekmaatschappijen
- 20.00 uur : praatprogramma : 20 jaar Gehandicaptenzorg, met medewerking van de heren Burgemeester van de vier gemeenten.
- 21.00 uur : Aanvang Groot Lustrumbal 20-jarig besta met orkest "The New Sound"  
Inkom : 100 fr.  
Gratis attentie voor iedere danslustige.

### Zondag 23 juni 1991

- vanaf 07.00 uur : omloop der wielertoeristen
- vanaf 10.00 uur : opening restaurant
- vanaf 14.00 uur : Opendeur : Revalidatiecentrum Berkenbeek Lager Onderwijs  
Berkenbeek Secundair Onderwijs
- 14.00 uur tot 15.30 uur : optreden Muziekmaatschappijen
- 14.00 uur : Vlaamse kermis voor de kinderen met kraampjes, ponyrijden, paardemolen, kindertombola  
Vertek luchtballon  
Tentoonstelling Old Timers
- 15.30 uur : in de feesttent programma gebracht door kinderen van de school
- 20.00 uur : zangkorenfestival

Doorlopend : frituur - snack bar - pannenkoeken - wafels - blitstombola

De opbrengst is ten voordelen van de lagere school - uitbreiding schoolgebouwen

## OCMW WUUSTWEZEL 11 MEI 1991

---

In aanwezigheid van de heer Minister Jan Lenssens, Minister van de Vlaamse Gemeenschap, de Arrondissementscommissaris, onze Burgemeester-Volksvertegenwoordiger J. Ansoms, het College van Burgemeester en Schepenen, Gemeenteraadsleden en heel wat belangstellenden werden de polyvalente zaal en de uitbreiding van het rusthuis tot zestig woongelegenheden, het administratief centrum van het O.C.M.W. en de sociale week plechtig geopend. De secretaris van het O.C.M.W. verwelkomde iedereen en schetste het verloop van de werken, die in een rekordtempo werden uitgevoerd.

Hij dankte al diegenen die op een of andere manier hebben medegewerkt om deze projecten te laten slagen.

Minister Jan Lenssens werd bedankt voor zijn financiële steun bij de uitbouw van het rusthuis. De voorzitter en raadsleden van het O.C.M.W. werden gehuldigd voor de moed en de durf om zulke initiatieven op te zetten.

Burgemeester Ansoms werd in het bijzonder bedankt om zijn degelijk management bij de realisatie van deze werken. In een tijdspanne van vier jaar werd de uitbreiding van het rusthuis gerealiseerd.

Ook het personeel, dat uiteindelijk deze projecten moet schragen, werd in de hulde betrokken. Zowel het personeel van de gemeente als dit van het O.C.M.W. hebben zich uitzonderlijk ingezet voor het slagen van de sociale werking in onze gemeente.

Minister Lenssens schetste de inhoud van het bejaardenbeleid van de overheid in onze samenleving. Hij prees het vakmanschap van hen die het gebouw hebben gerealiseerd en wenste de voltallige Wuustwezelse gemeenschap veel succes met het opzet van de sociale week. De minister kon niet nalaten Burgemeester Ansoms te prijzen voor zijn sociale inzet.

De heer Ansoms wordt in Brussel als voorbeeld gesteld van wat een modern Burgemeester in zijn gemeente kan realiseren.

De heer Ansoms dankt al diegenen en huldigde de heer Marcel Van Gils, voorzitter O.C.M.W., voor het werk dat hij gedurende al die jaren belangeloos heeft gedaan voor de Wuustwezelse bevolking. De heer Minister overhandigde dan ook aan de heer Van Gils het ereteker de Gouden Palmen in de Kroonorde.

De heer Van Gils nodigde tenslotte iedereen uit voor een rondgang in het Rusthuis, de opening van het administratief centrum en de inzet van de sociale week.

Tot slot werd een drink aangeboden door het Gemeentebestuur van Wuustwezel.

## UITBREIDING RUSTHUIS ST. JOZEF

---

Het oorspronkelijke gebouw, dat sinds november 1976 in gebruik is, telde 40 + 2 bedden. De voorafgaandelijke vergunning door een uitbreiding naar 50 bedden, waarvan 12 RVT-bedden, werd verleend op 15 maart 1987. Op 21 juli 1987 werd het principiële akkoord gegeven door Mevrouw Rika Steyaert.

De uitbreiding omvat volgende werken :

- 2 gemeenschappelijke kamers van 4 bedden werden omgevormd naar 2 kamers,
- 1 refter voor demente patienten werd voorzien,
- aanpassing van de badkamer beneden, zodat elke verdieping nu hoog laagbad en een aangepaste elektrische badlift heeft, dit op verzoek van het ministerie,
- dokters- en apothekerslokaal werd specifiek voorzien,
- het oproepsysteem en de telefooninstallatie (brandweer) werd aangepast,
- kine-lokaal is voorzien, de installatie dient nog te gebeuren, waarvoor de aanbesteding heeft plaatsgehad en dat geraamd werd op 175.000 fr,
- 15 nieuwe kamers werden vooraan bijgebouwd volgens RVT-normen en waarvan de bemeubeling werd aangepast voor RVT-patiënten,
- een grote zaal werd aangebouwd. Het totaal van de voorziene m<sup>2</sup>, vastgesteld bij decreet, werd hiervoor volledig gebruikt. De zaal is polyvalent en bevat een kapel en lokaal voor bezigheidstherapie. Alles werd aangepast aan rolstoelpatiënten.
- het algemeen oproepsysteem werd aangepast,
- burelen werden aangepast en vergroot,

- de personeelsrefter en kleedkamer met douches werd aangepast aan de ARAB-voorschriften,
- het gebouw werd zo aangepast dat het een volledig gesloten gebouw is met mogelijkheid om rond te wandelen.

De kostenraming voor deze uitbreiding bedraagt 46.532.000 fr., waarvoor 20.741.000 fr. tussenkomst wordt verleend door de staat zodat het eigenaandeel 25.891.000 fr. bedraagt.

## UITBOUW ADMINISTRATIEF CENTRUM

Het betreft hier een verbouwing van een hoeve tot administratief centrum. De werken gebeuren in eigen beheer en de kostprijs ervan wordt geraamd op 2 à 3 miljoen frank.

De hoeve wordt volledig heringericht tot burelen voor de administratie, waarbij alle maatschappelijke werkers bij elkaar zitten, maar wel elk hun eigen bureel hebben.

Op de bovenverdieping wordt de OCMW-raadszaal voorzien, een bureel voor de voorzitter en één voor de secretaris en één voor de ontvanger.

Beneden worden voor het OCMW lokalen voorzien voor secretariaat en ontvangst, voor de sociale en juridische dienst. Voor de avondzittingen van het gemeentebestuur wordt ruimte voorzien voor de burgemeester, politie en administratie.

## BROCHURE "WUUSTWEZEL SOCIAAL"

Rechtzetting : op de pagina's 4 en 25 staan de zelfstandige verpleegsters van onze gemeente vermeld. Hierin ontbrak één zelfstandige verpleegster. Wij geven U hierna de volledige lijst.

- Fockaert L., Oud Dorpsstraat 91, tel. 669 70 92
- Goossenaerts, Kruisweg 15, tel. 669 84 36
- Janssens A., Kampweg 9, tel. 669 85 06
- Sips J., Leiweg 25, tel. 313 00 04
- Snoeys L., Brechtseweg 155, tel. 669 60 69

### DIGEZON

Centrum voor Geestelijke Gezondheidszorg  
Handelslei 173 - 2980 Zoersel  
NIEUW TELEFOONNUMMER : 03/380 38 30



## WUUSTWEZEL "BLOEM VAN EEN GEMEENTE" AKTIE '91

De aktie "Bloem van een gemeente" is reeds aan haar eerste lustrum toe. Inderdaad, reeds voor de 5de maal richt het gemeentebestuur een bebloemingswedstrijd in.

Openbare gebouwen worden opnieuw in de bloemetjes gezet, straten en pleinen verfraaid met aanplantingen.

Met het aanbrengen van bloemen aan gevels en ramen en in de voortuintjes kan elke bewoner van Wuustwezel meewerken om zijn straat een fraai en bloemrijk uitzicht te geven.

Dit jaar wordt er ook een nieuwe categorie voorzien, nl. beplanting en bebloeming van land- en tuinbouwbedrijven.

Enige jaren geleden werd de aktie hoeveverfraaiing opgezet. Deze aktie had tot doel de land- en tuinbouwers er toe aan te zetten hun oude of nieuwe bedrijfsgebouwen beter te integreren in het landschap d.m.v. beplantingen.

Wij hopen dat hiermede een stap in de goede richting werd gezet. Natuurlijk mag het hier niet bij blijven. Daarom werd deze nieuwe categorie eraan toegevoegd.

Bij land- en tuinbouwbedrijven zal specifiek gelet worden op de schermbeplantingen en de inpassing in het landschap, maar natuurlijk ook de verfraaiing met bomen, planten en bloemen zal bekeken worden.

### BEPLANTINGSVORMEN

De stallen moeten niet weggestopt worden achter een rij coniferen.



coniferen als camouflagemiddel

Het is beter om één of meerdere groepjes van bomen en struiken te planten.



bomen ter ondersteuning van de gebouwen

Men gebruikt best inheemse beplanting omdat deze :

- minder gevoelig is voor ziekten
- beter groeit
- beter in het landschap past
- goedkoper is

### GESCHIKTE BOMEN :

esdoorn, paardekastanje, es, trilpopulier, linde, inlandse eik, notelaar, lijsterbes, berk, enz...

### GESCHIKTE STRUIKEN :

zwarte els, grauwe els, witte abeel, haagbeuk, hazelaar, vlier, liguster, sleedoom, gelderse roos, hulst, sering, enz.

### TYPISCHE BOERENTUINPLANTEN :

akelie, pioenroos, herfstaster, margrietten, zonnebloemen, één-dagslelie, voorjaarszonnebloem, randjesbloem, gebroken hartje, keizerskroon, schoenlappersplant, lavendel, enz.

Voor boerderijen met weinig ruimte voor bomen en stuiken kunnen geveltuintjes en bloembakken een oplossing bieden.

### GEVEL- EN VENSTERBANKBEPLANTING

Het aanbrengen van gevel- en vensterbankversieringen betekent voor vele boerderijen een mogelijke oplossing, gezien de talrijke hofplaatsen te klein zijn om struiken, heesters of bomen te planten.

## BLOEMBAKKEN

Enkele tips :

### HET MOOISTE EFFECT VERKRIJGT MEN DOOR EEN EENVOUDIGE EN EENVORMIGE BEPLANTING AAN TE WENDEN

Het planten van 2 à 3 plantensoorten in een plantbak is ruim voldoende.

De combinatie van rechtgroeiende met neerhangende planten is erg mooi.

Voor de keuze van de standplaats moet men ook onderscheid maken tussen planten die volle zon vragen (Petunia, Salvia) en planten die halfschaduw vragen (Begonia, Lobelia).

Wat de bloemkleur betreft : houdt men het best rekening met de kleur van de gevels :

- Bij rode gevels is het effect van rose of rode bloemen klein. Beter zijn wit of blauwbloeiende planten.
- Bij witte gevels komen praktisch alle kleuren goed tot hun recht, uitgezonderd wit en lichtgeel.
- Bij gele stenen daarentegen harmoniëren rode, blauwe en violette kleuren het best.

## REGLEMENTERING BEBLOEMINGSWEDSTRIJD '91

Art. 1 Het gemeentebestuur van Wuustwezel richt een wedstrijd in voor het verfraaien van onze woonomgeving.

Art. 2 De deelname aan de wedstrijd is gratis, voorafgaandelijke inschrijving is nodig. Alleen tuinen en gevels op het grondgebied van Wuustwezel komen in aanmerking voor de wedstrijd.

Art. 3 Er worden 4 categorieën voorzien :

1. bebloeming van gevels en tegeltuintjes
2. beplanting van kleine voortuinen (t.e.m. 50 m<sup>2</sup>)
3. beplanting van grote voortuinen (vanaf 50 m<sup>2</sup>)
4. handelshuizen
5. beplanting en bebloeming van land- en tuinbouwbedrijven

Inschrijving bij verschillende categorieën is mogelijk

Art. 4 Er mogen enkel levende planten en bloemen aangewend worden. De deelnemers zijn echter vrij wat betreft de keuze van de planten. Het geheel van aanplantingen moet zichtbaar zijn van op de openbare weg.

Art. 5 Tijdens de zomermaanden zal de jury een rondrit door Wuustwezel maken, rekening houdend met :

- het onderhoud
- kleurenharmonie
- aanleg en ontwerp van de tuin
- uitgroei

Art. 6 De jury bestaat uit deskundigen en haar beslissing is onherroepelijk.

Art. 7 De prijsuitreiking van de wedstrijd is voorzien in het najaar en de namen van de winnende deelnemers zullen in de plaatselijke kranten medegedeeld worden. Tevens krijgen alle deelnemers een foto van hun voorgevel of tuin.

Art. 8 Aan deze wedstrijd zijn prijzen verbonden.

Art. 9 De uiterste datum van inschrijving is 12 juli '91. De deelnemers aan de bebloemingswedstrijd onderwerpen zich aan deze reglementering.

## GEVELTUINTJES :

Bomen zijn natuurlijk uitgesloten.

Ze krijgen, zo dicht bij de gevel, geen kans om te groeien.

Wat we niet mogen vergeten in het geveltuintje zijn de klimplanten :

deze worden gebruikt om :

- bouwvallige en lelijke muren aan het zicht te onttrekken, bijvoor-

beeld : Parthenocissus (wilde wingerd), hедера (klimop), Polygonum (bruidssluijer), Hortensia (klimhortensia).

- Om draadafsluitingen te laten begroeien, bijvoorbeeld : Clematis, Wisteria (blauwe regen), enz...
- Voor het begroeien van pergola's, priëlen, hekken, enz... Hiervoor kunnen o.a. klimrozen, Clematis en kamperfoelie gebruikt worden.

Tegen een muur met weinig of geen zon, is bonte klimop erg geschikt (zelfhechtend).

Ook de bosrank, Clematis vitalba, is erg geschikt voor een muur met weinig zon.

Een klimmende hortensia, Hydrangea petiolaris, doet het goed tegen een muur met ochtendzon (zelfhechtend).

Ook winterjasmijn, Jaminum nudiflorum, is een mooie klimmer die in de winter bloeit.

Willen we snel een groene muur dan is de bruidssluijer, Polygonum aubertii, een vlugge groeier.

De klimrozen zijn voor een niet te zonnige gevel erg mooi.

Wat komt er verder in het geveltuintje ?

Niet enkel met éénjarigen doch ook met vaste planten kan men iets moois bekomen. Het voordeel is dat het tuintje er in de winter niet zo kaal bij ligt. Maagdepalm (Vinca minor), schoenlappersplant (Bergenia), ezelsoren (Stachys lanata), hoombloem (Cerastium) en anjers (Dianthus) zijn bijvoorbeeld vijf planten die in de winter hun blad behouden.

Naam :	_____
Adres :	_____
wenst zich in te schrijven voor :	
<input type="checkbox"/>	1. bebloeming van gevels en geveltuintjes
<input type="checkbox"/>	2. beplanting van kleine voortuinen (t.e.m. 50 m <sup>2</sup> )
<input type="checkbox"/>	3. beplanting van grote voortuinen (vanaf 50 m <sup>2</sup> )
<input type="checkbox"/>	4. handelshuizen
<input type="checkbox"/>	5. beplanting en bebloeming van land- en tuinbouwbedrijven

## ONDERHOUD AANPLANTINGEN LANGS DE KALMTHOUTSE EN NIEUWMOERSE STEENWEG

Reeds herhaaldelijke malen kregen wij van de bewoners van voornoemde straten, de vraag gesteld hoe het zit met het onderhoud van de aanplantingen.

Na contact te hebben opgenomen met Bruggen en Wegen, hebben deze ons meegedeeld dat het onderhoud wordt uitgevoerd door Van Wellen NV.

Deze staan in voor het periodiek onderhoud der aanplantingen alsook voor het vervangen van dode en/of opzettelijk vernielde bomen en struiken en dit voor een periode van drie jaar.

# HUISVUILKALENDER JULI-AUGUSTUS

JULI	A				B	C
	Wu	Lo	W+T	Go		
ma 1	G					H
di 2						
wo 3	H					
do 4		H	H			
vr 5				H		
ZA 6						
ZO 7						
ma 8				G		H
di 9						
wo 10	H					
do 11		H	H			
vr 12				H		
ZA 13						
ZO 14						
ma 15		G	G		H/G	H
di 16						
wo 17	H					
do 18		H	H			
vr 19				H		
ZA 20						
ZO 21						
ma 22						H
di 23						
wo 24	H					
do 25		H	H			
vr 26				H		
ZA 27						
ZO 28						
ma 29						H/G
di 30						
wo 31	H					

AUG.	A				B	C
	Wu	Lo	W+T	Go		
do 1		H	H			
vr 2				H		
ZA 3						
ZO 4						
ma 5	G					H
di 6						
wo 7	H					
do 8		H	H			
vr 9				H		
ZA 10						
ZO 11						
ma 12				G		H
di 13						
wo 14	H					
do 15						
vr 16						
ZA 17						
ZO 18						
ma 19		G	G		H/G	H
di 20						
wo 21	H					
do 22		H	H			
vr 23				H		
ZA 24						
ZO 25						
ma 26						H/G
di 27						
wo 28	H					
do 29		H	H			
vr 30				H		
ZA 31						

Verklaring symbolen huisvuilkalender :  
 Bij elke maand staan de zones waarin de gemeente is opgedeeld :  
 Zone A : hoofdzakelijk de dorpskernen  
 Zone B : overige deel van de gemeente (aannemer Aemouts minstens 1 dag op voorhand verwittigen : tel. 663 03 34 na 17.00 uur)  
 Zone C : weekendzone  
 Wu : Wuustwezel centrum  
 - Lo : Loenhout centrum  
 W+T : Wachelbergen + Tereik - Go : Gooreind Centrum  
 WZ : weekendzone  
 H : huisvuil - G : grof huisvuil

## ZELF COMPOST MAKEN IN EEN COMPOSTVAT

### Wat ?

Composteren is een proces waarbij organisch afval zoals groente-fruit-, tuin- en keukenafval door bacteriën en schimmels wordt veranderd in een aardachtige massa : COMPOST !

### Waarom ?

Niet minder dan de helft van ons huishoudelijk afval bestaat uit composteerbaar tuin- en keukenafval.

Dankzij het zelf composteren kan de AFVALBERG dus STERK VERMINDEREN. Daarenboven is composteren milieuvriendelijk (kringloopactie), en levert de compost een prima BODEMVERBETERAAR voor de tuin. Daar elke ton minder huisvuil een vermindering van de ophaal- en stortingskost teweeg brengt wil de gemeente het zelf composteren stimuleren door een toelage van 500,- fr. te verlenen op de aankoop van een compostvat.

### Hoe ?

#### HET COMPOSTVAT = DÉ OPLOSSING !

Het VAM-compostvat is speciaal ontwikkeld om op eenvoudige wijze ruim 300 kg organisch afval uit keuken en tuin, op milieuvriendelijke wijze in enkele maanden tijd om te zetten tot compost voor uw tuin. Door zijn geringe afmetingen (benedendoormeter : 70 cm, hoogte : 53 cm) is dit VAM-vat dé ideale oplossing voor

kleinere tuinen.

Na een juiste plaatsing en opstart kan U de verkleinde tuin- en keukenafval langs boven in het compostvat brengen, terwijl U reeds na 3 à 4 maanden de compost er langs onder kan uitnemen.

### Hoe bestellen ?

Het speciale compostvat van 240 liter kost 2.340 fr. Daarop krijg je als inwoners van Wuustwezel een eenmalige tussenkomst van 500 fr. Het compostvat kost dus slechts 1.840 fr.

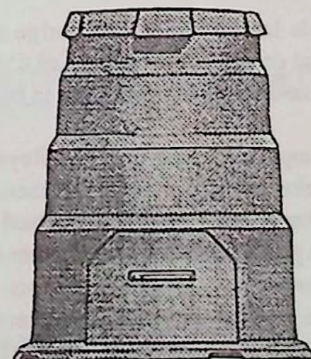

## SELECTIEF OPHALEN VAN GLAS : RESULTATEN

Hierbij kunnen wij u het gewicht van glas mededelen, opgehaald in de glascontainers in onze gemeente tijdens de periode van 1 juli 1990 tot 31 december 1990 :

Fazantendreef	: 3.100 kg
Waterdreef	: 9.500
Gooreind Kerk	: 15.900
Westdoom	: 3.400
Wuustwezel Kerk	: 13.800
Wissel	: 14.200
Sterbos	: 6.900
Braken	: 6.000
Oude Dorpsstr.	: 7.600
Gemeenteplein	: 12.900

## SOCIALE LENINGEN

Voor het bouwen, verbouwen of aankopen van 1<sup>ste</sup> woning of appartement aan de laagste **SUPERVASTE** rentevoet

vanaf **9 %**

- met de goedkoopste verzekeringsvorm (schuldsaldo)
- de breedst mogelijke fiscale aftrek
- tot 100% krediet mogelijk
- vaste maandelijkse terugbetalingen
- snelle en vriendelijke service

**IMABO N.V.**

erkend door ASLK

Plantin en Moretuslei 202, 2018 Antwerpen  
(nabij Ooststation)

Tel. : (03) 235 21 63

Ma. - Vr. van 9-12, 14-17 u. - Woensdagavond na afspraak.

## EERSTEHULPKAMP '91

EERSTEHULPKAMP '91

Je kan het aangename aan het nuttige koppelen.

Voor jongeren tussen 10 en 16 jaar richt Jeugd Rode Kruis een Eerstehulpkamp in.

Waar ?

Te Herentals, domein De Brink, Bosbergen 1, 2200 Herentals

Wanneer ?

Van zondag, 30 juni tot en met zondag, 7 juli 1991

Kostprijs ?

Voor verblijf, eten en cursusmateriaal betaal je 4.500 fr.

Programma ?

Tijdens de week besteden we elke dag een viertal uur aan eerste hulp. Geen saaie lessen, maar stap voor stap aanleren van de verschillende eerstehulpstechnieken. De rest van de dag zijn het echte kampactiviteiten : wandelen, fietsen, natuurexploratie, sport, spel, kampvuur...

Interesse ?

Neem dan zo snel mogelijk contact op met

Jeugd Rode Kruis, Vleurgatsesteenweg 98, 1050 Brussel, 03/640 29 81.

## REGIE DER POSTERIJEN - TIPS

Door de Regie der Posterijen werden ons volgende tips overge-  
maakt :

- Taxipost : uw postdienst op maat !
- Vakantieplannen ? Heeft U al gedacht aan de doorzending of voorlopige bewaring van uw post ? Loop even langs bij uw postkantoor !
- E.M.S. de courierdienst van de Regie der Posterijen !
- Prettige vakantie namens de Regie der Posterijen. Wij hopen U ook in deze vakantieperiode een goede service te kunnen verlenen !

# Het Dorp

## GOOREIND 1843/1871 : EEN MOEILIJKE GEBOORTE (6 en slot)

Rechtzetting : In de laatste alinea van vorige bijdrage werd ten onrechte gedrukt dat de gemeente beslist had 65 ha bos af te staan. Dit moet zijn 5 ha zoals trouwens vermeld in bijdrage 4.

De akte van verkoop van 3 ha grond aan Reyniers werd dus op 22.10.1866 ondertekend. Maar intussen was men al volop bezig met de bouw van de kerk. Uit een proces-verbaal van aanvaarding opgemaakt door de provinciale architect Eugeen Gife op 8.11.1866 blijkt dat de werken werden aangenomen door L. Van Roey van Vlimmeren voor de som van 32.000 fr. Dit ingevolde een akkoord van 5.5.1866, goedgekeurd door de Bestendige Deputatie (BD) op

22.6.1866. Volgens dat proces-verbaal is er op dat ogenblik voor 12.800 fr. werk uitgevoerd.

In augustus 1867 was het werk bijna klaar, maar er ontbreekt nog een vloer. De gemeenteraad van 7.8.1867 bespreekt daaromtrent een schrijven van de arrondissementcommissaris (A.C.) waarin een toelage wordt gevraagd : 1° van de gemeente en de kerkfabriek : ieder 507,89 fr. voor de bevoering van de kerk en 2° van de gemeente : 337,96 fr. zijnde 1/4 van de kosten van het "meublement" van de school. De gemeenteraad beslist 1° dat hij in 1861, 62, 63 en 64 "altijd heeft geprotesteerd tegen het oprichten van een nieuwe kerk aldaar..." De toelage wordt afgewezen. 2° Wat de school

betreft erkent men de noodzakelijkheid maar wijst er op dat dit het laatste krediet zal zijn dat de gemeente toestaat. De kerkraad weigert eveneens.

Op 5.9.1867 schrijft de gouverneur aan de A.C. dat de B.D. kennis heeft genomen van de weigering van gemeente en kerkraad en niet kan aanvaarden dat men de kerk onafgewerkt zou laten, vooral omdat er een zo kleine bijdrage wordt gevraagd, dan wanneer een edelmoedige weldoener zich in hun plaats heeft gesteld om hun aandeel in de bouw te betalen. Hij vraagt de A.C. in naam van de B.D. opnieuw aan te dringen bij gemeenteraad en kerkraad om alsnog de toelage te geven. De A.C. doet wat hem gevraagd wordt op 9.9.1867. Beslissing kerkraad 15.9.1867 : njet. Beslissing gemeenteraad 21.9.1867 : njet.

Op 2.9.1868 zendt de gouverneur 2 betalingsmandaten aan de A.C., zijnde de subsidie van de provincie voor de bevolking van de kerk. Uit het begeleidend schrijven blijkt dat één der mandaten geweigerd was. Hij wijst er op dat, vermits de kerk van Gooreind nog volledig afhangt van de moederkerk, het de kerkraad van Wuustwezel is die de mandaten moet ontvangen en het geld doorstorten aan de gemeente die ten gepaste tijde de aannemer moet betalen.

Op 11.9.1868 stuurt de A.C. de 2 mandaten terug naar de gouverneur met melding dat de kerkraad blijft weigeren de mandaten te ontvangen. (opmerking in de marge van de brief "C'est absurde".) Als het over centen gaat schijnt de gemeente realistischer want zij vraagt de toelating om zelf de mandaten te mogen ontvangen. Toelating wordt gegeven "om een einde te stellen aan de gerechtvaardigde klachten van de aannemers".

De kerk was dus af... maar nog niet in gebruik. Op 28.4.1868 schrijven de inwoners aan de kardinaal dat de kerk nog van geen nut is geweest want dat er geen mis wordt opgedragen en vragen "een einde te stellen aan dien droevigen staet van zaeken en eenen priester te gelasten de kerkelijke diensten in onze kerk uit te oefenen". Het schrijven is ondertekend door 98 inwoners.

Bij K.B. van 31.12.1868 werd de parochie erkend als kapelanie. E.H. Karel Willebrordus Van den Akkerveken, onderpastoor in 's Gravenwezel wordt op 30.1.1869 als kapelaan benoemd door aartsbisschop V.A. Dechamps. Vanaf februari 1869 werd de kerk (nog zonder vloer) in gebruik genomen voor de goddelijke diensten maar dopen, huwelijken en begrafenissen moesten nog in Wuustwezel gebeuren. De jaarlijkse rekening van de kapelanie moest nog worden voorgelegd aan de moederkerk. De verhoudingen zullen wel niet hartelijk geweest zijn.

Op 25.2.1870 werden door de aartsbisschop als "kapelmeesters" aangewezen: Corn. Vochten, Adriaan Geysen en Jacobus Aemouts. Om de moeilijkheden met de moederkerk in de toekomst te vermijden

sturen de heren C. Vochten en P.J. Aertsen in naam van de bevolking een petitie naar de koning om de oprichting te vragen van een volwaardige parochie. Alles gaat dan snel: na gunstig advies van de moederkerk op 4.11.1870, de gemeente op 5.11.1870, het bisdom op 7.1.1871 en de B.D. op 13.1.1871 volgt het K.B. van 27.6.1871. De aartsbisschop door zijn brief van 10.7.1871 stelt kapelaan Van den Akkerveken aan tot eerste pastoor van de nieuwe parochie "Gooreind-Akkerveken" en Sint-Jozef als patroon. De kapelmeesters worden lid van de kerkraad waarbij door provinciegouverneur Pycke als kerkmeesters gevoegd worden Jan Aertsen en J.B. Van Gestel. Comeel Vochten wordt voorzitter van de Kerkraad. Akkerveken blijft dus deel uitmaken van de nieuwe parochie die volgens een schrijven van de A.C. op 31.12.1870, 833 zielen telt. Hoeveel kerk, pastorij en school uiteindelijk hebben gekost heb ik niet kunnen achterhalen. We weten dat de kerk werd aangenomen voor 32.000 fr. Uit een overzicht van de subsidies opgemaakt door de gemeente op 23.10.1868 blijkt dat voor kerk en pastorij, de staat 6.000 fr. en de provincie 13.000 fr. hebben bijgedragen. Voor de school: de staat 5.940 fr. en de provincie 3.960 fr. Voor de steenweg van de Bredabaan naar de kerk: staat en provincie ieder 5.400 fr. We weten met zekerheid dat Jozef Reyniers-Vrancken 15.000 fr. heeft gegeven, wellicht meer en dat de rest bijeengebracht werd door de inwoners. Vermelden we terloops nog dat Reyniers bij testament 1 ha 10 a, zijnde het overschot van de 3 ha. die hij van de gemeente had gekocht aan de kerk van Gooreind heeft nagelaten.

Gooreind had dus na een strijd van 28 jaar zijn doel bereikt. Maar bij gebrek aan voldoende middelen werd de kerk te klein en te simpel gebouwd. De bevolking nam snel toe en reeds in 1898 was de kerk te klein. En dan begint een nieuwe rond met hetzelfde moederdorp waar tot 1932 de geest van 1834 bleef heersen. In 1932 kwam er een nieuwe pastoor: Egied De Wit. Dank zij een zeer goede verstandhouding met de burgemeesters Baron Robert en Fernand de Kerckhove d'Exaerde werd er een nieuwe kerk gebouwd. Maar dat werd uiteengezet in de brochure "Parochiekerk Sint Jozef, Gooreind 1939-1989".

Schreef de kardinaal in 1844 reeds dat er in Gooreind een snelle aangroei van de bevolking kon verwacht worden, dan is dat in de praktijk ten volle waar gebleken. In 1845 waren er 358 (telling van de gemeente) in 1862: ongeveer 600, in 1871: 833 (volgens de A.C.) in 1971: 3.100. Thans kan men de bevolking schatten op ongeveer 4.900 (op een oppervlakte van ± 1.400 ha.) Vergelijk: Loenhout: ongeveer 3.400 (opp. 3.111 ha.) en Wuustwezel (Dorp + Sterbos en Braken): ongeveer 7.000. Oppervlakte ± 4.400 ha. Ik steun mij voor die cijfers op het totaal inwonersaantal op 1.3.1991 van 15.309 en het aantal kiezers ingeschreven op de kiezerslijsten.

Bernard Van Gestel



## Jeugdhoekje

De prijswinnaars van onze Europa-kwis 'Herken de landen' zijn:

- Gert Vermelren, Helendweg 19, Loenhout, 3de lj.
- Dave Druyts, Corsolaan 4, Loenhout, 6de lj.
- Ilse Van Looveren, Hoofdabaan-Watering 4, Wuustwezel, 6de lj.
- Griet Van Gaever, Nachtegaaldreef 7, Gooreind, 5de lj.
- Eva Tiquet, Oude Baan 125, Gooreind, 5de lj.
- Clindy Beyers, Baan 10, Wuustwezel, 5de lj.

Verklaar volgende afkortingen van Europese munten.  
bv. 1 BEF = 1 Belgische frank

1 DKR =	1 FF =
1 DM =	1 HFL =
1 DRA =	1 LIT =
1 PTA =	1 LUF =

Stuur je oplossing naar: Redactiecomité Infoblad, Gemeentepark 1, 2990 Wuustwezel en vermeld naam, adres en leerjaar.



# Verenigingsleven

## Belangrijk bericht aan de verenigingen ERKENNING DOOR CULTURELE RAAD

Er zijn verschillende verenigingen die de laatste twee jaar geen werkingsverslagen meer ingediend hebben bij de gemeentelijke cultuurdienst, wat voor gevolg heeft dat zij NIET meer voldoen aan de vereisten voor erkenning.

Indien deze verenigingen toch erkend willen blijven is het aangeraden dat zij zo vlug mogelijk over het voorbije werkjaar - 1990 - een werkingsverslag aan de gemeentelijke cultuurdienst bezorgen.

Zo deze dienst vóór 25 JUNI 1991 geen antwoord ontvangt wordt er aangenomen dat de werking gestopt werd.

## DAVIDSFONDS WUUSTWEZEL TENTOONSTELLING

Naar jaarlijkse gewoonte richt Davidsfonds Wuustwezel i.s.m. het gemeentebestuur tgv Kruisweg Kermis, op zondag 24 en maandag 25 augustus, weer een tentoonstelling in van werken van plaatselijke kunstenaars in het Cultureel Centrum te Wuustwezel.

Dit jaar worden aan de kunstenaars geen bepaalde voorwaarden gesteld. Alle werken kunnen meedingen naar "De prijs van de gemeente Wuustwezel". De jury zal een keuze maken tussen al de binnengebrachte werken.

Voor verdere inlichtingen kan je steeds terecht bij Stan Dirven, Gemeentepark 14, 2990 Wuustwezel, tel. 669 82 83.

## ROOD KRUIS - BLOEDAFNAMEN

Rood Kruis afdeling Wuustwezel-Centrum

12 en 19 juni 1991

Plaats : Cultureel Centrum, Gemeentepark, telkens tussen 19.00 en 21.00 uur

Rood Kruis Afdeling Gooreind

4 juli 1991

Plaats : Cultureel Centrum "t Schoolhuis", Theo Verellenlaan 88, telkens van 18.00 tot 20.00 uur

Rood Kruis Afdeling Loenhout

14 augustus 1991

Plaats : Parochiezaal, Stoffzandstraat, van 18.00 tot 20.30 uur

## VISCLUB 'T KROM TOPEND

6de GROTE PRIJS "BOUWWERKEN GEBR. JORIS"  
op zondag 28 juli 1991. Inschrijven van 10.00 tot 12.00 u.

Plaats : Put Maxburg

20.000 fr. aan prijzen. Ten voordele van Visklub 't Krom Topend

2de GROTE PRIJS "BOUWWERKEN VOETEN JACK"  
op zondag 18 augustus 1991 "Kinderviswedstrijd"

Inschrijven van 11.00 tot 13.00 u.

7.500 fr. aan prijzen. Ten voordele van Visklub 't Krom Topend

## WBO 91 ANTWERPEN SPORTIEF

Wekelijkse activiteiten staan elke week vermeld in "De Kijker", onder de rubriek "Info - Wuustwezel".

## ZANDBERGRUN BELANGRIJK BERICHT

Alle mindervaliden van Wuustwezel/Loenhout en Gooreind welke in het verleden nog nooit deelnamen aan de Zandbergrun geven we bij deze gelegenheid een kans dit in de nabije toekomst eveneens te kunnen ervaren.

Deze nieuwe deelnames zijn voorlopig nog wel onder voorbehoud, d.w.z. bij eventuele vrije plaatsen in de side-cars worden de mensen

die zich nu opgeven door ons verwittigd voor hun deelname.

Wacht dus niet te lang wil je een kans maken...



Schriftelijk of telefonisch contact opnemen op volgende adressen

De Meyer René, Kalmthoutse-steenweg 127, 2990 Wuustwezel  
De Meester Marc, Bredabaan 605, 2990 Wuustwezel, tel. 669 85 85

P.S. De mensen die in het verleden reeds één of meerdere malen deelnamen aan de Zandbergrun hoeven uiteraard niet te reageren op deze oproep. Zij worden allen tijdig door ons schriftelijk aangeschreven en uitgenodigd voor hun deelname.

Namens het bestuur van de Zandbergrun

## FESTOPUS

Een leuk feest om de vakantie mee te beginnen op zondag 30 juni 1991. Een tentoonstelling, een opendeurdag en een feest tegelijkertijd.

Het is een openluchtgebeuren, maar een tent zorgt ervoor dat het feest bij minder goed weer kan doorgaan.

Begin om 13.30 u. met een krijttekenwedstrijd voor de kinderen in een verkeersvrije straat. Later in de namiddag is er voor u en voor uw kinderen een circusvoorstelling voorzien door circus Ronaldo.

Dit is één van de weinige overgebleven circussen in België. Hun clownerie en jongleerkunsten mogen dan ook gezien worden. Verder kunnen de kinderen terecht op de schminkstand en wordt er een warme luchtballon opgelaten.

Op het grote podium wordt er dit jaar plaats gemaakt voor de Stoopkes. De jeneversuite is hun pronkstuk. Leuke volksmuziek voor iedereen is hun motto. Uit de Vlaamse aardbeienstreek komen de Strawberry's. Hun "look" is Vlaams, hun muziek klinkt als Bourbon Street, New Orleans.

Verder komen uit Nederland The Comercats. Zij brengen muziek uit de jaren '50 en '60 in een leuk jasje. Electric Ananas brengt zomerse sferen in de tuin met hun Antilliaanse ritmes en geluiden. From us to you sluit de avond met pittige Ierse folk. Ze zijn trouwens bekens als het Huisorkest van het jaarlijkse festival in Dranouter. Naast al dit talent krijgen ook plaatselijke initiatieven een podium. De creatieve ateliers demonstreren hun kunsten, de plaatselijke volksdansvereniging zetten hun beste beentjes voor, enz.

Om het inwendige te sterken, is er een barbecue, een hot-dog en een pannekoekenstand voorzien.

De inkom voor dit feest bedraagt slechts 100 fr. (zonder circus), maar B.G.J.G.-leden, C.J.P., 3+ betalen slechts 60 fr. Bovendien is de inkom gratis voor alle kinderen onder de 12 jaar.

Dus FESTOPUS op 30 juni 1991 in de Gasthuisstraat 11 te Gooreind-Wuustwezel. zouden zijn om aan te sluiten bij onze muziekvereniging zijn altijd welkom. We repeteren iedere zondagvoormiddag in het Cultureel Centrum, Gemeentepark, Wuustwezel-Centrum van 10.30 uur tot 12.00 uur. Mensen die een accordeonoptreden zouden op prijs stellen bij één of andere festiviteit kunnen altijd beroep doen op onze vereniging.

Hiervoor kan men ons bereiken op telefoonnummers :

- De Clerck Matthieu : 669 81 58

- Nicolai Jozef : 669 79 66

Hopelijk mogen wij U binnenkort begroeten.

Alvast welkom.

## DE WISSEL

Vriendenkring, personeel en leerlingen van de gemeentelijke lagere school De Wissel sluiten het schooljaar met een eindejaarsreceptie voor de zesdejaars op woensdag 26 juni om 20.00 uur in de refter van de school. Informatie over het nieuwe schooljaar en/of inschrijvingen kunnen gebeuren in het bureel (toegang Hagelkruis) op woensdag 26 juni en donderdag 27 juni 1991, telkens van 17.30 uur tot 19.30 uur.

## ADOPTIEDORPEN ROEMENIË

### OPRICHTING WERKGROEP BANOV

Op 5 juni 1989 werd in de gemeenteraad van Wuustwezel besloten een Roemeens dorp te adopteren. De toenmalige president Ceaucescu had een plan ontworpen waardoor 8.000 dorpen moesten verdwijnen. In het kader van de actie "adoptiedorpen Roemenië" heeft Wuustwezel toen het dorpje BANOV geadopteerd.

Ook na de val van Ceaucescu heeft dit dorp onze hulp nodig.

Daarom werd op 29 mei 1991 de werkgroep Banov opgericht. Deze mensen willen vooral voor materiële hulp zorgen. In september hoopt een delegatie de eerste lading goederen te gaan bezorgen en de noden ter plaatse te bestuderen.

Om geld in te zamelen organiseren wij :

" 12 UUR VOOR BANOV"

Zondag 28 juli 1991 aan de sporthal van Wuustwezel :

sporthappening :

- met 12 uur fietsen;

- komt in aanmerking voor WBO;

- muziek, drank, ...

- in samenwerking met de werkgroep Banov, gemeente, Bloso.

U kan uw giften storten op het volgend rekeningnummer : 068-2107937-57.

## DE LIJN

### OPENBARE AUTOBUSDIENST LIJN 64

### BEDIENING VESALIUSKLINIEK BRASSCHAAT

Door "de lijn Antwerpen" werd ons medegedeeld dat, ingevolge een gebrek aan belangstelling en doorstromingsperikelen ter hoogte van de ingang van de Vesaliuskliniek te Brasschaat, de bijzondere bediening van de kliniek niet meer wordt uitgevoerd bij het begin en einde van de bezoeken vanaf zondag 2 juni 1991.

Het gemeentebestuur betreurt ten zeerste deze drastische ingreep die onmiddellijk wordt nuitoefend zonder enige vorm van voorafgaandelijke inspraak met ons bestuur.

Immers, een ziekenhuis is een plaats waar mensen andere mensen komen bezoeken; derhalve moet deze vlot bereikbaar zijn met het openbaar vervoer zodat iedereen ten volle van deze functie kan genieten.

Ter rechtvaardiging van hun argumentatie, met name gebrek aan belasting, verzochten wij "De Lijn" ons hieromtrent meer gegevens te vertrekken.

## AANKONDIGING VAN ACTIVITEITEN

Teksten voor het info-blad mogen ons ten allen tijde bezorgd worden doch uiterlijk 14 dagen voor het verschijnen van het infoblad (steeds de eerste van de pare maanden) en beperkt tot ongeveer 10 regels.

Enkel activiteiten die voor IEDEREEN openstaan, een ruimer publiek worden kenbaar gemaakt. Dus geen teerfeesten, bestuursvergaderingen of activiteiten uitsluitend bestemd voor de leden van de eigen vereniging.

De teksten voor het volgend info-blad (1 augustus 1991) dienen in ons bezit te zijn voor 13 juli 1991.

# DIEFSTALPREVENTIE ALS JE OP REIS BENT

## I. VOOR JE VERTREKT

Als je met vakantie gaat, valt er heel wat te organiseren : verblijf, vervoer, wat er wel of niet meegenomen moet worden, ... Zo zijn er een aantal dingen die je zeker niet mag vergeten : je paspoort, visum of identiteitskaart; je rijbewijs en de boorddocumenten van je auto en caravan; reischekes en eventueel vreemde valuta; je verzekeringsdocumenten; een reisapotheek; schrijfbestedingen en een zaklantaarn. Het is ook nuttig je bloedgroep, rhesusfactor, de inenting die je gehad hebt, je allergieën en de medicijnen die je gebruikt te noteren op een kaartje dat je steeds bij je hebt. Vergeet niet dat documenten zoals reispas, visum en een internationaal rijbewijs tijdig aangevraagd moeten worden. Vraag ook even bij het ziekenfonds wat je in orde moet maken voor het land waar jij heengaat.

Om onnodig spuurwerk door de thuisblijvers te voorkomen, is het aan te raden je vakantieadres op te geven aan een buur, vrienden of familieleden. Als je van te voren niet weet waar je zal verblijven, telefeoneer je best even zodra je aangekomen bent.

Als je met vakantie gaat, wil je je eens helemaal ontspannen en zo weinig mogelijk denken aan de besommeringen van alledag. Daarom is het goed, voor je vertrekt de nodige aandacht te besteden aan datgene wat je achterlaat. Want onbezorgd met vakantie gaan is prettig, maar onbezorgd weer thuis kunnen komen is heerlijk ! Door het nemen van een paar eenvoudige voorzorgsmaatregelen kan je de kans op inbraak of diefstal tijdens je afwezigheid aanzienlijk verminderen.

Let vooral op de volgende zaken :

### 1. Maak het niet voor iedereen duidelijk dat je weg bent :

Je verwittigt de bakker, melkboer, postbode, brouwer best zelf, zodat er geen lege melkflessen of broden op de stoep blijven staan. Hang zeker geen briefjes aan de deur of aan het raam waarop staat dat je met vakantie bent. Zelfs als je de post laat bewaren op het postkantoor, worden er nog zoveel reclamefolders en krantjes gestuurd, dat de brievenbus al gauw uitpuilt. Daarom kan je best de buurman of een vriend regelmatig en liefst elke dag de brievenbus leeg laten maken.



### 2. Voorkom een onbewoonde aanblik van je huis :

Als de overgordijnen of rol-

luiken langere tijd neergelaten blijven in de vakantieperiode, steekt dat duidelijk af tegen de andere huizen. Als je niemand kent die 's morgens de gordijnen wil openen of de rolluiken wil optrekken en 's avonds het omgekeerde wil doen, kan je de rolluiken best openlaten. Alleen als de rolluiken voorzien zijn van een vergrendelingssysteem kan je ze gesloten laten. Dan gelden ze echt als fysieke beveiliging. Anders kunnen ze gemakkelijk omhooggeduwd worden.

Het is ook handig een tijdschakelaar te gebruiken om elke avond gedurende een paar uren een paar lampen te laten branden of de TV te laten spelen. Je kan ook een lichtgevoelige cel inschakelen waardoor de buitenverlichting automatisch aangaat bij het invallen van de duisternis.

Als je de buurman kan vragen een stuk gras te maaien, dan geeft dit de indruk dat er overdag in de tuin gewerkt wordt, dus dat er iemand thuis is. Of je kan wat goedkoop speelgoed laten slingeren. Zo lijkt het alsof er pas nog kinderen gespeeld hebben.

Laat zeker geen boodschap achter op het antwoordapparaat in de trant van : "Wij zijn met vakantie van 1 juli tot 20 juli", je kan beter vaag blijven.

### 3. Sluit alles zorgvuldig af

Zelfs als je maar voor een korte periode weggaat, neem je best alle muggenramen weg. Die houden alleen muggen tegen. Controleer zorgvuldig of er geen ramen meer open of opeenkier staan. Voor een goede, veilige luchtverversing zonder dat het raam geopend moet blijven terwijl je weg bent, kan je ventilatiestroken in de ramen aanbrengen. Ook klampaampjes sluit je steeds. Een inbreker heeft zo'n raampje in een wip geopend en kan dan gemakkelijk naar binnen, of kan zo het onderliggende raam openen.

Sluit de voordeur EN de achterdeur. Het is niet voldoende de deur gewoon in het slot te trekken. Dan kan ze gemakkelijk met een stevige plastic kaart zoals een bankkaart geopend worden. Je moet de sleutel echt een of twee maal om draaien om van een veilige

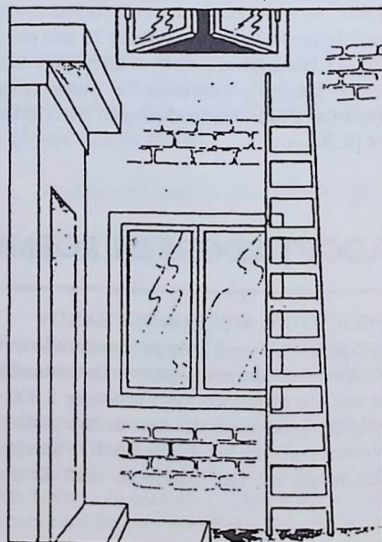

vergrendeling te kunnen spreken.

#### 4. Geef de dief geen materiaal

Het ligt voor de hand dat je geen ladders onder een raam moet laten staan. Maar ook tuinmeubels kunnen gebruikt worden om een raam of balkon te bereiken. Als je de ladder niet binnenshuis kan laten, kan je hem met een hangslot aan de gevel vastleggen. Als je de ladder en de tuinmeubels in een tuinhuisje zet, moet je ook het tuinhuisje op slot doen. Ook al omdat vele tuinhuisjes een heleboel inbrekersmateriaal bevatten : hamers, schroevendraaiers, een koevoet, ...

#### 5. Maak van je raam geen etalage :

Het is spijtig, maar als je waardevolle spullen zet op een plaats die van buiten af zichtbaar is, kan dat lieden met minder goede bedoelingen aantrekken. Inbraakgevoelige goederen zijn : schilderijen, goud- en zilverwerk, juwelen en geld. Laat ze niet slingeren en zorg er voor dat voorbijgangers ze niet van op de straat kunnen zien. Zet geen dure antieke vaas voor het raam aan de straatkant. Zo toon je dat er iets te halen valt in jouw huis. Het is beter je waardevolle goederen over het hele huis te verspreiden. Je hebt dan kans dat een eventuele inbreker denkt dat hij alles gevonden heeft en dat zo de schade beperkt blijft. Doe ook geen binnendeuren of kasten op slot. Als een inbreker eenmaal binnen is, kan hij ongestoord opereren. Hij heeft dan tijd genoeg om de kasten open te breken, zodat je niet alleen bestolen bent, maar ook je meubels nog beschadigd zijn.

#### 6. Houd niet te veel in huis :

Laat alleen het strikt nodige geld in je huis, en maak zoveel mogelijk gebruik van girale betaalmiddelen zoals Mr. Cash, Bancontact, cheques, enz. Voor waardepapieren en juwelen en dergelijke kan je voor een klein jaarlijks bedrag een bankkluis huren. Een handig middelje om de eventuele dief schaakmat te zetten is een verankerbaar geldkoffertje. Zo'n koffertje wordt met bouten vastgemaakt op de vloer of aan de muur, zodat de dief er niet mee weg kan vluchten. Je kan het geldkoffertje dat je hebt ook houden en met 2 of 4 bouten vastmaken aan een stevige bodemplank van een kast.

#### 7. Weet wat je hebt :

Dikwijls blijkt na een inbraak dat men geen goed signalement kan geven van het vermiste of dat men zelfs niet zeker weet wat er wordt vermist. Het is duidelijk dat de opsporing van uw bezittingen daardoor moeilijk zonet onmogelijk wordt. Daarom is het belangrijk dat je duidelijk alles registreert wat belangrijk of waardevol is of waaraan je gehecht bent. Als je een lijst maakt, moet je vooral volgende gegevens noteren : het merk, het serienummer en het type. Het kan wel eens moeilijk zijn het serienummer te vinden omdat de plaats waar dat moet staan nog niet gestandaardiseerd is. Kijk eerst even op het garantiebewijs of het daar misschien vermeld staat of vraag het aan de leverancier.

Andere bezittingen zoals juwelen of beeldjes hebben geen

merk, type of serienummer. Daarvan maak je een duidelijke, beeldvullende foto met een nauwkeurige beschrijving. Waardevolle bezittingen worden ook dikwijls gemerkt. Hiervoor bestaan twee manieren.

- Met een graveerpen kan je een klein herkenningsteken krassen op een onopvallende plaats.
- Schilderijen, bontmantels en dergelijke zijn niet graveerbaar.

Zij worden gemerkt met een stift met onzichtbare inkt. Om je te helpen bij het merken van je bezittingen wordt het volgende merkteken voorgesteld : je begint met een volgnummer : vb. het schilderij in de hal is nr. 1, het beeldje in de woonkamer krijgt nr. 2, de antieke klok nr. 3, ... Na het volgnummer schrijf je het nummer van je identiteitskaart. Tenslotte schijf je vooraan de letter P en achteraan de letter C (d.i. preventie criminaliteit) zodat het nummer van je schilderij zou kunnen zijn : P 1 AQ123456 C

voor het beeldje wordt dat dan : P 2 AQ 123456 C  
en voor de antieke klok : P 3 AQ123456 C

Daarna registreer je al deze voorwerpen met hun nummers op je lijst. Je vindt een voorgedrukte registratiekaart in het midden van deze gids. Die registratiekaart moet je zelf bewaren. Je moet er daarbij voor zorgen dat zo weinig mogelijk mensen weten waar deze lijst zich bevindt. Het is immers niet de bedoeling iedereen te vertellen wat je allemaal hebt.

#### 8. Kijk tenslotte eens kritisch naar de sloten en sleutels :

Er zijn een paar voor de hand liggende fouten die toch nog veel te vaak gemaakt worden :

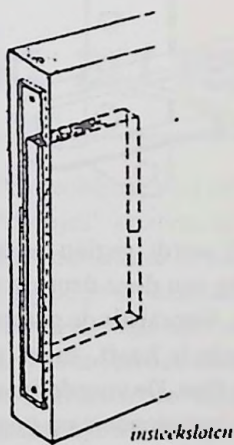

- laat geen sleutel achter onder de mat, of in een bloempot of op de richel boven de deur. Iedereen kent deze plaatsen en kan dus je sleutel vinden.
- geef zo weinig mogelijk mensen een sleutel van je huis en zorg er altijd voor dat je een geleende sleutel ook weer terugkrijgt.
- hang geen naamplaatjes of adressen aan je sleutels.

Als je de veiligheid van je sloten controleert, let dan eerst en vooral op de montage. De bevestigingschroeven moeten lang zijn, de juiste draagsoort hebben en goed ingeschroefd worden. Dus niet tot halverwege ingeslagen en dan aangedraaid. Let er op dat de deur stevig blijft op de plaats waar het slot gemonteerd is. Bij montage van een 20 mm dik slot in een deur van 40 mm dikte blijft aan weerszijden van het slot maximaal zo'n 9,5 mm hout over. Er mag dus zeker niet teveel hout worden weggestoken of -gefreesd. Het is aan te raden een vakman in te schakelen bij het plaatsen van een slot.

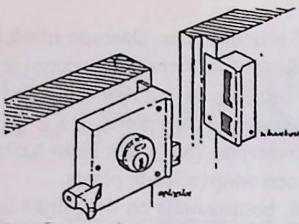

Veel mensen hebben een bontebaardslot in hun achterdeur. Dat is een gewoon slot zoals je het ook kan vinden in binnendeuren. Zo'n slot heeft bij inbraakpreventie weinig waarde. De sleutels van dergelijke sloten kunnen zonder moeite bij de ijzerhandel gekocht worden in slechts 10 tot 20 variaties per serie. Het is dan ook aan te raden een buitendeur met zo'n slot verder uit te rusten met vb. één of meer grendels.

Traditioneel is de voordeur steviger dan de achterdeur. Bovendien draait de voordeur bijna altijd naar binnen open, waardoor de scharnieren en het slot veel moeilijker bereikbaar zijn. Toch gebeurt nog zo'n 26,8% van alle inbraken via de voorzijde van de woning. Het komt namelijk nog vrij veel voor dat een voordeur voorzien is van een slot dat OP de deur is gemonteerd, in tegenstelling tot een insteekslot dat IN de deur wordt gemonteerd. Deze sloten zijn niet echt veilig. Soms is het onmogelijk zo'n slot te vervangen door een insteekslot door de constructie van de deur of door het materiaal ervan. Dan kan je overwegen een dievenketting of een kierstandhouder te plaatsen als extra beveiliging.

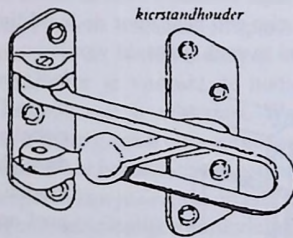
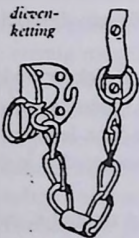

Een deur die vaak over het hoofd wordt gezien is de garagedeur. Toch is de vergrendeling van deze deur door de grootte ervan meestal nogal zwak. Vooral als de garage een verbindingsdeur met het woonhuis heeft, moet je overwegen extra voorzieningen te treffen. De voordeligste oplossing is hier het plaatsen van schuifgrendels op ooghoogte aan de binnenkant van de garagedeuren. Je kan ook de wielen van de kantelpoort blokkeren. Dat doe je door vlak achter de wielen gaatjes in de rails te boren. Daarin kan je dan een pen of een hangslot aanbrengen.

### 9. Een alarmsysteem ?

Als je, rekening houdend met het voorgaande, vindt dat er nog bijkomende veiligheidsmaatregelen getroffen moeten worden, zou je kunnen overwegen een elektrisch alarmsysteem te installeren. Een dergelijk systeem houdt de inbrekers evenwel niet tegen : het meldt slechts door geluids- of lichtsignalen dat er iets niet in orde is in een woning. Denk er steeds aan dat wie een gebouw beveiligd, ook altijd een aantal elementaire maatregelen moet treffen.

Een elektronisch systeem heeft geen enkele zin als alle deuren wagenwijd open staan.

Alarmsystemen zijn duur. Daarom moet je goed overwegen welk systeem het beste geschikt is voor jouw huis. Een systeem vraagt ook veel onderhoud. Je koopt dus best een installatie met een onderhoudscontract. Houd er ook rekening mee dat veranderingen in de inrichting van je huis een systeem volledig kunnen ontregelen. Een systeem wordt ontworpen voor een huis zoals het is op dat bepaald moment. Zelfs het verplaatsen van een grote plant is soms voldoende om het zicht van een camera te belemmeren. Laat je van te voren goed inlichten over de mogelijkheden en beperkingen van de alarmsystemen. Ga te rade bij een erkend beveiligingsinstallateur. Houd ook rekening met de eisen die je verzekeringsmaatschappij kan stellen.

### 10. De meldingskaart

Deze basisregels vormen het begin van een redelijke beveiliging. Redelijk, want een huis helemaal inbraakvrij maken, zou betekenen dat je een bunker moet maken van je huis. En dat is niet de bedoeling.

De politie van Wuustwezel biedt nog een bijkomende mogelijkheid tot bescherming van je huis. Bij deze folder zit een meldingskaart. Daarop kan je invullen wanneer je op vakantie bent, je geeft je thuisadres door, je vakantieadres en het adres van een vertrouwenspersoon. De politie zal dan tijdens de patrouille bijzondere aandacht schenken aan jouw huis tijdens de periode dat je afwezig bent. Je kan dan zo vlug mogelijk verwittigd worden als zich onregelmatigheden voordoen. Let wel op : dit betekent niet dat je het huis niet meer moet beveiligen. De politie kan niet de hele dag jouw huis bewaken ! De politie kan ook niet aansprakelijk gesteld worden bij eventuele inbraken of incidenten.

Indien je van deze service gebruik wenst te maken, vul dan de bijgevoegde kaart zo volledig en nauwkeurig mogelijk in en bezorg ze zo vlug mogelijk op het politiebureau. Gelieve ook de politie te verwittigen als je onverwacht vroeger naar huis komt dan op de kaart vermeld werd.

## II. TIJDENS DE VAKANTIE

### 1. De auto

Steeds meer mensen gaan op reis met de auto. Ook daarbij is het belangrijk een paar elementaire voorzorgsmaatregelen in acht te nemen.

- Je vermijdt best de wagen zichtbaar voor iedereen in te laden.
- Controleer voor het vertrek of je alle papieren bijhebt : je rijbewijs, de boorddocumenten, de verzekeringspapieren.
- Zorg er voor dat je goed uitgerust bent voor je vertrekt. Het is niet aan te raden 's avonds na het werk te vertrekken om dan de hele nacht door te rijden. Neem voldoende rust voor je vertrekt, zodat je fris en uitgerust achter het stuur

zit. Rijd niet aan een stuk door, maar onderbreek geregeld de reis. Een goed gemiddelde is om de 2 uren een half uur pauze te nemen. Als er twee chauffeurs zijn, kan je elkaar regelmatig aflossen.

- Bij een pauze op een parkeerplaats of langs de weg, sluit je steeds de wagen. Je laat nooit de sleutels achter op de wagen, ook niet als je die slechts even verlaat om de benen te strekken. Als je bagage boven op de bagagedrager gestapeld is, laat je de auto liever helemaal niet onbeheerd achter, zelfs niet voor heel even. Picknick dan op een plaats waar je de auto voortdurend in het oog kan houden. Als je de auto onbeheerd moet achterlaten, neem dan steeds de boorddocumenten en de waardepapieren mee. Laat zeker nooit waardevolle voorwerpen zoals handtassen, zonnebrillen, draagbare radio of cassette of cheques zichtbaar achter in de wagen. Als je ze niet mee kan nemen, berg ze dan op in een koffer of in een speciaal voor auto's gemaakt geldkoffertje. De helft van alle cheques die gestolen worden in België zijn afkomstig uit auto's ! Dit is het gevolg van nalatigheid, want een cheque is even snel op een veilige plaats in je jas, broekzak of handtas gestoken als ze in de auto te laten slingeren. Let er ook op dat je ALLE deuren afsluit, en ook de kleine raampjes en het schuifdak.
- Bij traag rijdend of stilstaand verkeer of aan een stoplicht sluit je zoveel mogelijk de ramen om te voorkomen dat iemand een handtas of een ander losliggend voorwerp grijpt.
- Op de plaats van bestemming aangekomen, parkeer je de wagen zoveel mogelijk op beveiligde parkings of in beveiligde garages.
- Ook voor je caravan kies je bij voorkeur een beveiligde kampeerplaats. Ook hier laat je geen waardevolle papieren of voorwerpen onbeheerd achter, en zorg je ervoor dat men van buitenaf niet kan zien wat zich in de caravan bevindt. Merk en registreer de diefstalgevoelige voorwerpen.

## 2. De bagage

Bij het inpakken van je koffers maak je een lijstje met de inhoud van elk valies. Zo kan je controleren of je alles weer terug bij hebt. Waardevolle voorwerpen pak je zoveel mogelijk in de handbagage en waardepapieren draag je zoveel mogelijk op jezelf of verdeel ze over meerdere personen. Breng aan de binnenkant van je koffers een etiket aan waarop naam, vakantiebestemming, woonplaats en telefoonnummer van thuis vermeld staan. Dit vooral om zoekgeraakte bagage terug te kunnen bezorgen. Daarom moet je ook oude etiketten met vorige vakantiebestemmingen zoveel mogelijk verwijderen. Vooral als je met het vliegtuig reist, is het noodzakelijk je reiskoffers zo goed

mogelijk af te sluiten en er een duidelijk zichtbaar merkteken op aan te brengen. Laat je bagage nooit onbeheerd achter op de luchthalve of in spoorwegstations. Nog afgezien van het feit dat ze dan gemakkelijk gestolen kunnen worden, zouden de veiligheidsdiensten wel eens kunnen besluiten dat het om een verdacht pakket gaat, met alle gevolgen vandien voor de koffer en zijn inhoud.

## 3. Geld en waardepapieren

Neem alleen het strikt nodige geld mee op reis. Er bestaan veel veiliger mogelijkheden om op vakantie over voldoende betaalmiddelen te beschikken. Leer je persoonlijke kodenummer van buiten en noteer het niet op een briefje. Noteer wel het nummer van je bank- of kredietkaart en bewaar het op een andere plaats dan je betaalkaart. Noteer ook wie je moet contacteren in geval van diefstal.

Draag je geldbeugel of brieven tas niet in een open binnenzak van je jas en zeker niet in je achterzak. Het veiligste is als je je geld en documenten opbergt in een geldgordel die rond het middel onder de kleren gedragen wordt. Een handtas draag je geklemd tussen de arm en het lichaam. Je loopt best tegen het verkeer in en draagt je tas nooit aan de straatzijde.

## 4. In het hotel

In het hotel laat je geen waardevolle voorwerpen achter in de hotelkamer. Laat ze opbergen in de kluis van het hotel. Als je een appartement huurt, neem dan tijdelijk een kluis bij de plaatselijke bank. Sluit de hotelkamer steeds af en blokkeer van buitenaf gemakkelijk bereikbare ramen.

# III. BIJ TERUGKOMST

---

Om problemen bij de douane te vermijden, doe je best geen "koopjes" waarvan de herkomst verdacht kan zijn. Informeer ook vooraf naar de aard en hoeveelheid van drank, sigaretten enz. die je uit het land waar je verblijft mag meenemen.

Als je ondanks alle voorzorgsmaatregelen toch het slachtoffer wordt van een diefstal, doe steeds een aangifte ter plaatse en hernieuw de aangifte bij terugkeer in België. Dat is belangrijk als het gaat om diefstal van identiteitspapieren, voertuig of andere duidelijk identificeerbare voorwerpen.

Wanneer je bij de thuiskomst vaststelt dat er werd ingebroken, ga je niet naar binnen. Verwittig de politie of rijkswacht van bij een vriend of een buur zodat geen nuttige sporen vernield worden.

# Kalender

Datum	Uur	Vereniging - Omschrijving activiteiten	Plaats	
04.06	19.30	Civiele Bescherming - Les	Tiendeschool	L
08.06		Gemeenschapsschool - 3de Kunsttreffen	Hagelkruis	W
09.06		Ouderwerking Gemeenschapsschool		
		Toneelopvoering "Het Vredebos"	Hagelkruis	W
09.06		Ouderwerking Gemeenschapsschool		
		Brunch en Opendeurdag	Hagelkruis	W
12.06	19.00	Rood Kruis - Bloedafname (tot 21.00 uur)	Cultureel Centrum	W
15.06		Buurtschap Gemeentebos - Paaptornooi		
		Minjpaaptornooi, Ballonwedstrijd	Weide Jef Stevens	G
19.06	19.00	Rood Kruis - Bloedafname (tot 21.00 uur)	Cultureel Centrum	W
20.06	14.00	N.S.B.-Gooreind - Dienstbetoon (tot 16.00 uur)	Zaal Concordia	G
21.06	}	20ste Bouwfeesten - Berkenbeek	Nieuwmoerse Stwg.	W
22.06				
23.06				
23.06	10.30	Gemeentelijke Muziekacademie		
		Eindejaarsconcert	Parochiezaal	L
24.06	19.30	Civiele Bescherming - Les	Tiendeschool	L
04.07	18.00	Rood Kruis - Bloedafname (tot 20.00 uur)	't Schoolhuis	G
07.07		Comité Sterlicht - Fietsenrally	Sterbos	
		Inschrijving vanaf 10.30 uur aan het Parochiecentrum		
14.07		G.S.K. Volharding - Fietstocht		G
18.07	18.30	Gooreindse Wielervrienden - Avondwedstrijd		
		Liefhebbers	Gemeentebosstraat	G
21.07	13.30	Gooreindse Wielervrienden		
		Aspirantenwedstrijd (12 à 15 jaar)	Fazantendreef	G
28.07		Groen Gooreind - Begeleide wandeling		G
09.07	}	Lindefeesten te Loenhout		
10.07				
11.07				

## Wat komt !

14.08	18.00	Rood Kruis - Bloedafname (tot 20.30 uur)	Parochiezaal	L
17.08		Parochiaal Comité - Paaptornooi		G
24.08	13.00	Buurtschap Gemeentebos		
		Smoutebollen en prijsuitreiking ballonwedstrijd	Garage B. Broeckx	G
31.08	13.00	5de Zandberggrun - Start aan Café Zandberg	Kalmthoutse Steenweg	W

## GEMEENTE- EN POLITIEDIENSTEN

Gemeentehuis, Wuustwezel, Gemeentepark 1  
Wijkhuis Gooreind, Gasthuisstraat 11  
Wijkhuis Loenhout, Brechtseweg 29  
Politiebureau, Gemeentepark 1

669 66 67 - Fax. 669 66 71  
663 01 16  
669 61 46  
669 60 11

Openingsuren gemeentehuis : alle werkdagen van 9.00 tot 12.00 uur  
maandagavond van 18.00 tot 19.30 uur

Openingsuren politiebureau : alle werkdagen, doorlopend van 8.00 tot 20.00  
zaterdag en zondag gesloten

Avondzittingen in de wijkhuizen : Wijkhuis Gooreind : maandagavond van 17.30 tot 19.00 uur  
Wijkhuis Loenhout : vrijdagavond van 18.00 tot 19.30 uur  
De burgemeester, een personeelslid en een politieagent zullen steeds aanwezig zijn.

Zittingen burgemeester :

Gemeentehuis Wuustwezel : maandagnamiddag van 14.00 tot 16.00 uur  
maandagavond van 18.30 tot 19.30 uur  
vrijdagnamiddag van 14.00 tot 16.00 uur

Wijkhuis Gooreind : maandagavond van 17.30 tot 18.30 uur

Wijkhuis Loenhout : vrijdagavond van 18.00 tot 19.00 uur

Burgemeester, privé, Molenbosweg 33	669 70 82
Schepenen (privé) :	
Willy Aemouts, Noordheuvel 22	666 30 01
Mw. Ria De Clerck-Oostvogels, Jeroom Beckerlaan 6	669 72 63
Karel Breugelmans, Noordwateringsweg 36	669 66 15
Louis Bogaerts, Wuustwezelseweg 98	669 71 92
Francken Frans, Akkerveken 2	669 65 67
Sporthal	669 81 31
Gemeentemagazijn	669 81 32

## O.C.M.W.

Sociale dienst : Secreariaat, Gasthuisstraat 11	663 01 16
Rusthuis St.-Jozef, Gooreind, Gasthuisstraat 11	663 31 31

Spreekuren maatschappelijk assistenten :

Gemeentehuis Wuustwezel

- maandag van 9.00 tot 11.30 uur : Fockaert Anita

Sociale voorzieningen zoals TMV-pensioen enz.

- vrijdag van 9.00 tot 10.30 uur : Van Dessel Peter

Algemeen maatschappelijk werk

Oud Rusthuis Gooreind :

- van maandag tot en met vrijdag  
telkens van 9.00 tot 12.00 uur

Wijkhuis Loenhout :

- vrijdag van 11.00 tot 12.00 uur : Van Dessel Peter

Spreekuren juriste :

Oud Rusthuis Gooreind

- maandag van 9.00 tot 12.00 uur en van 13.00 tot 16.00 uur : Mertens Linda

## HULPDIENSTEN

Brand, ongevallen, alle dringende hulp	100 of 669 77 77
Rijkswacht, Nieuwmoerse Steenweg 1	669 60 28
Brandweer : Kazeme	669 67 06
Bevelhebber A. Janssen	Privé : 669 67 39
Antigifcentrum Brussel	02/345 45 45
A.A.-centrum, Stenenbrug 100, Borgerhout	235 57 04
TELE-ONTHAAL	237 92 92
Dienst onthaalgezinnen	669 91 57

## ANDERE OPENBARE DIENSTEN

Provinciebestuur Antwerpen, Kon. Elisabethlei 22	237 28 00
Kadaster : Wuustwezel, Bredabaan 496	669 61 15
Belastingen : Ontvangkantoor Brasschaat, Gyuotdreef 21	663 32 13
Controle Kalmthout, Kapellensteenweg 295	666 43 93
Elektriciteit (Ebes) en Teledistributie (Telekempo)	
Brecht, Energielaan 1	313 01 01
Wuustwezel, in het gemeentehuis, elke maandagavond van 18.00 tot 19.00 uur	669 66 67
Wachtdienst (na kantooruren)	231 43 99
Gas (IGAO) : Oostmalle, Turnhoutsebaan 11	312 00 41
Antwerpen, Meir 58	231 38 90
Water (PIDPA) : Brasschaat, Aerdenlei 13	651 81 59
Antwerpen, Desguinlei 246	238 98 40
Nationale Landmaatschappij, Bisschoppenhoflaan 506 - bus 1, Deurne	325 87 10
Bouwmij. "De Voorkempen - Helpt Elkander", Theo Verellenlaan 58	663 02 69
IGEAN, Ranst (Oelegem, Schildesteeweg 14)	383 37 51
Ontvanger der Registratie : Brasschaat, Guyotdreef 19	663 33 31
Vilbeluik Schoten	658 58 68 - 658 23 95

## GEVESTIGDE GENEESHEREN

Bruggeman J., Bredabaan 613	669 89 99
Denissen F., Bredabaan 758	663 08 00
Denissen Fr., Nieuwmoerse Steenweg 80	669 74 52
Huysmans G., Kalmthoutse Steenweg 117	669 85 55
Jenet P., Helpt Elkanderstraat 7	663 63 51
Leysen P. en Wagemans D., Dorpsstraat 19	669 71 73
Pleysier L., Mezenestje 16	663 05 55
Suykerbuyk J., Goorbosstraat 25	663 36 43
Van Imschoot L. en De Maeyer H., Oud Dorpsstraat 39	669 75 12
Vermeiren J., Wuustwezelseweg 16	669 66 98
Voet E., Het Blok 6	669 77 06
Vorlat R., Dorpsstraat 138	669 61 38

## GEVESTIGDE APOTHEKERS

Jacques E., Theo Verellenlaan 70	663 22 81
Lefever C., Dorpsstraat 17	669 61 37
Schevelenbos W., Tienpondstraat 2	669 64 24
Segal Y., Bredabaan 464	669 61 19

## GEVESTIGDE DIERENARTSEN

Cassimon Patrick, Kapelstraat 30	669 76 39
Christianen A., Palmbosstraat 16	669 72 60
Claeskens Marc, Valkendreef 80	663 79 97
Mertens Jan, Het Geleeg 16	663 22 62
Van Bouwel Jozef, Bredabaan 271	669 83 60
Van Den Maegdenbergh H., Oud Dorpsstraat 105	669 76 39
Van Esbroek Luc, Bredabaan 576	669 71 95
Van Look L., Hoogstraatseweg 26	669 62 40
Van Loon E., Baan 7e	669 69 88
Van Minnebruggen Guy, Slijkststraat 94	669 87 63

## PAROCHIES

Wuustwezel : Verbiest J., Pastoor, Dorpsstraat 87	669 60 17
Gooreind : Meeusen J., Pastoor, Theo Verellenlaan 87	663 03 01
Loenhout : Noyens J., Pastoor, Pastoriestraat 11	669 61 60
Sterbos : Sterkens J., Kapelaan, St.-Godelievestraat 13	669 64 32

Redactieraad : Willy Aemouts, Jos Ansoms, Marc Beeckmans, Rik Bruyns, Sonja Kuypers, René Duerloo, Magda Van Dijck,  
Jos Van Hoydonck, Neel Vermeiren, Constant Vorsselmans.

Sekretaris : Lutgart Debaecke

Verantwoordelijke uitgever : J. Ansoms, Burgemeester-Gemeentebestuur, Wuustwezel