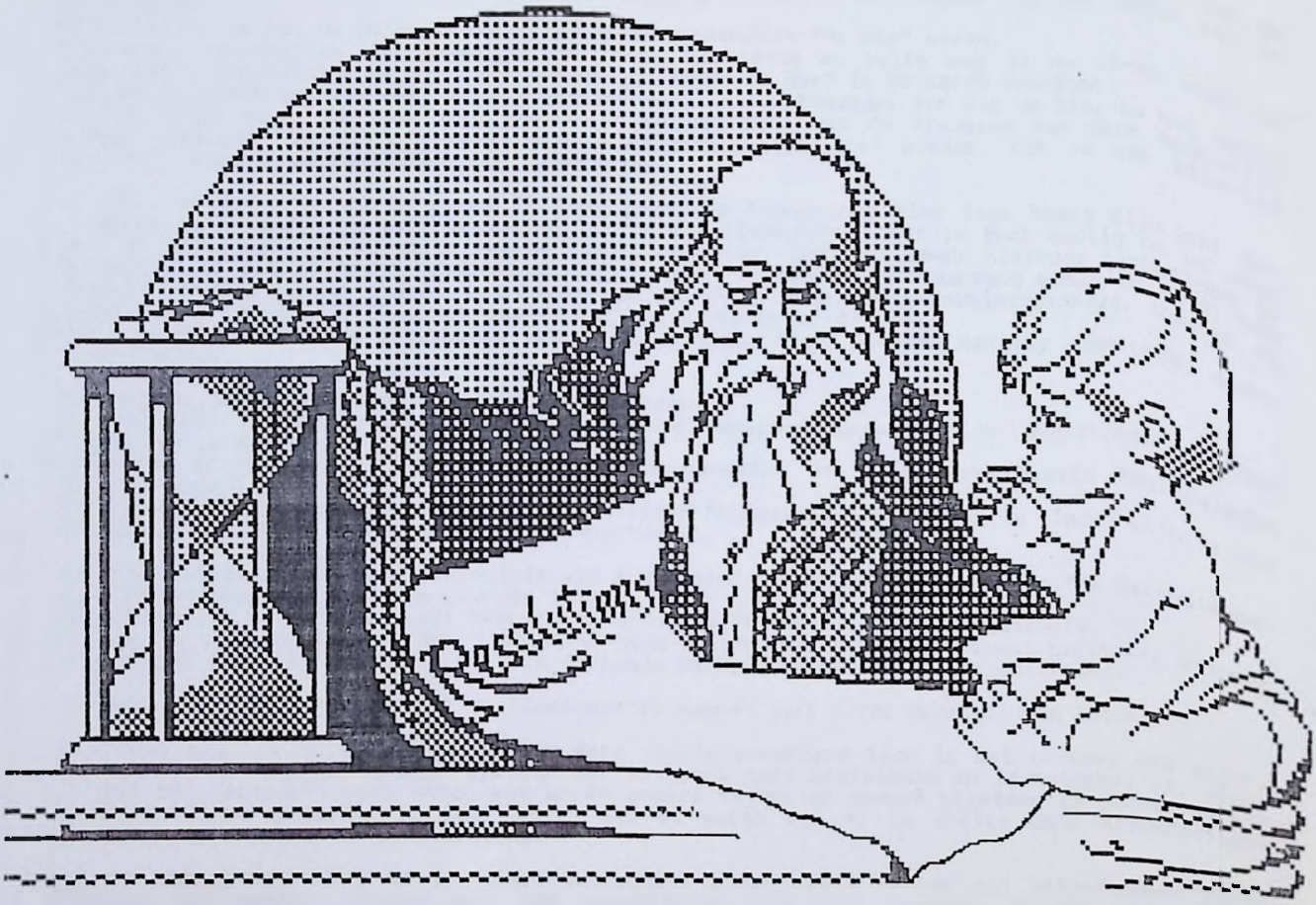

Augustijns

INLEIDING

De geschiedenis van de familie Augustijns is voornamelijk verweven met de geschiedenis van de gemeente Wuustwezel, waar we de familie-oorsprong konden rekonstrueren tot het begin van de 17-de eeuw.
Hier stellen we ook de belangrijke vraag of de voorouders "de Bie" waren.
We kunnen vaststellen dat zowel in de 17-de, de 18-de en zelfs nog in de 19-de eeuw de naamvorming "Augustijns de Bie" of "Augustijns alias de Bie" in de akten voorkomt.
Volgens de hypothese van dhr. Dictus (Brasschaat) is de stamvader een Jan de Bie, in het begin van de 16-de eeuw, die een zoon Augustijn de Bie had. Van de kinderen van deze Augustijn bleven sommigen 'de Bie', terwijl andere 'Augustijns de Bie' werden. Dit is een klassiek voorbeeld van een patroniemsnaam of vadersnaam.

Dat deze studie niet af is weten we zeer goed. We kunnen nog tien jaar bezig zijn met het lezen van alle akten en het verzamelen van de familiegegevens. Het is toch nuttig om nu even weer te geven hoe ver we staan met de familierelaties. Zoals we reeds hiervoor aanhaalden is de kans groot dat we in de schepenregisters (die in Wuustwezel een aanvang namen in 1483) nog gegevens zullen vinden tot in het begin van de 16-de eeuw. De parochieregisters, waarin de dopen werden genoteerd, beginnen pas in het begin van de 17-de eeuw.
Zoals we weten nemen de dokumenten van de Burgerlijke Stand pas een aanvang rond 1800, onder Frans bewind.

Deze studie hebben we in drie hoofdstukken verdeeld.
In hoofdstuk I behandelen we de verschillende gezinnen Augustijns en Augustyns, met hun onderlinge relaties.
Hoofdstuk II geeft een overzicht van de schepenakten van Wuustwezel waarin familieleden vermeld werden.
In hoofdstuk III behandelen we alle overige akten 'Augustijns' die terug te vinden zijn in het Oud-Gemeente-Archief (OGA afgekort) van Wuustwezel.

Een mooie bijdrage tot de geschiedenis van Wuustwezel vinden we in het boekje "de Gasthuishoeven van Wuustwezel", van John Cuyvers (1994).
Ook de familie Augustijns heeft geboerd op de hoeve van het St.Elisabethgasthuis.
Zo komt de naam Augustijns dus regelmatig voor in de boeken van voornoemd gasthuis, waarvan het archief zich bij het O.C.M.W.A. in de Lange Gasthuisstraat te Antwerpen bevind.

We besluiten met een citaat uit de "Instauratio Magna" (het Groot Herstel) van Bacon:

"... door een unanimiteit die als het ware stevig verankerd ligt in het oordeel des tijds, steunen wij op een filosofisch systeem dat in grote mate misleidend en irrationeel is, zodat we voor het merendeel niet weten wat er in andere tijden en andere plaatsen is gedaan en wat daarover bekend gemaakt is, laat staan dat we weten wat er in stilte door afzonderlijke individuen is ondernomen en overdacht."

Wat we kunnen waarnemen is wie onze voorouders waren, welk beroep zij uitoefenden, welke welstand zij hadden. Verder moet men voorzichtig zijn deze personen te plaatsen in een algemeen geschiedenisbeeld.

We wensen U veel leesgenot ... en aanvullende gegevens worden in dank aanvaard.

Hugo Lambrechts-Augustijns
Schoten, januari 1996

de Bie.
Van Cuyck ± 1565 + 1653

HOOFDSTUK I

GENEALOGIE FAMILIE AUGUSTIJNS EN AUGUSTYNS

I **Cornelius Joannis Augustijns.** (Joanna Anthonis Rombouts † ± 1613)
Hij was gehuwd (1) met **Joanna N..**
Uit dit huwelijk:

1 **Elisabeth Augustijns,** gedoopt te Wuustwezel op zondag 26 maart 1634.
ss: Joannes Augustijns en Cornelia Johannis

2 **Catharina Augustijns,** gedoopt te Wuustwezel op zondag 11 november 1635.
ss: Wilhelmus van Wou en Magdalena Johannis

3 X **Joannes Cornelius Augustijns,** gedoopt te Wuustwezel op woensdag 9 juni 1638, volgt onder II-a. X van Tichel

4 **Antonius Cornelius Augustijns,** gedoopt te Wuustwezel op maandag 29 oktober 1640, volgt onder II-b.

5 **Cornelius Cornelius Augustijns,** gedoopt te Wuustwezel op zondag 11 januari 1643, volgt onder II-c.

6 **Maria Augustijns,** gedoopt te Wuustwezel op woensdag 29 maart 1645.
ss: Wilhelmus Joannis Teuns en Catharina Johannis

7 **Anna Augustijns,** gedoopt te Wuustwezel op zondag 24 november 1647.
ss: Michael Adriaensen en Anthonia Staeymans

8 **Anna Augustijns,** gedoopt te Wuustwezel op donderdag 2 juni 1650.
ss: Paulus Janssen en Catharina Pauwelssen

9 **Joanna Augustijns,** gedoopt te Wuustwezel op zondag 9 maart 1653.
ss: Anthonis Janssen en Maria Wilmssen

Hij was gehuwd (2) met **Johanna Anthonissen.**
Uit dit huwelijk:

10 **Adrianus Augustijns,** gedoopt te Wuustwezel op woensdag 14 november 1657.
ss: Tomas Janssen en Anna Janssen

Hij is getrouwd te Wuustwezel op dinsdag 8 mei 1663 voor de kerk (3) met **Cornelia Dirck Wilhelmi Van Wouwe.**
dossier 86
Opde conditie ende voorwaerden hiernaer volgende Cornelia Van Wouwe wed(uw)e ierstmael van wijlen Cornelis Augustijns, daernaer van Peeter Jan Nuytens
Goederen toecomende Cornelia Dirx Van Wouwe rendante in desen

Uit dit huwelijk: de Bie

11 **Joannes Cornelius Augustijns,** gedoopt te Wuustwezel op zaterdag 26 april 1664, volgt onder II-d.

12 **Wilhelmus Cornelis Augustijns,** gedoopt te Wuustwezel op woensdag 6 oktober 1666, volgt onder II-e.

13 **Maria Augustijns,** gedoopt te Wuustwezel op maandag 2 april 1668. Augustinus Cornelii Augustijns de Bie
ss: Paulus Wilhelmi en Anna Cornelii

II-a **Joannes Cornelius Augustijns,** zoon van Cornelius Joannis Augustijns (I) en Joanna N., gedoopt te Wuustwezel op woensdag 9 juni 1638.
ss: Paulus Cornelii en Catharina Wilhelmi
Hij was gehuwd (1) met **Cornelia Joannis Henrici.**
Uit dit huwelijk:

1 **Maria Augustini,** gedoopt te Wuustwezel op maandag 23 augustus 1666.
onwettig, ss: Mr Joannes Luycx en Paschasia Jacobi

Hij was gehuwd (2) met ~~**Maria Adriani Petri Aerts Van Tichel**~~ † (04)
Uit dit huwelijk:

2 **Adrianus Augustini,** gedoopt te Wuustwezel op maandag 10 januari 1667.
ss: Joannes Martini en Maria Corneli Augustini

3 **Cornelius Jansen Augustijns,** gedoopt te Wuustwezel op dinsdag 4 maart 1670, volgt onder III-a.

4 **Maria Augustini,** gedoopt te Wuustwezel op zaterdag 8 december 1674.
ss: Franciscus Verschueren en Cornelia van Tijchel

5 **Adriana Augustini,** gedoopt te Wuustwezel op zondag 4 april 1677.
ss: Cornelius Cornelius Augustini en Joanna Petri Aerts

6 **Cornelius Augustini,** gedoopt te Wuustwezel op zondag 25 maart 1685.
ss: Gerardus van Dooren en Catharina van Staey

II-b **Antonius Cornelius Augustijns,** zoon van Cornelius Joannis Augustijns (I) en Joanna N., gedoopt te Wuustwezel op maandag 29 oktober 1640.
ss: Joannes Arnoldi Aerts en Cornelia Anthoni
Hij was gehuwd (1) met **Elisabeth Gabriel Bilsen.**
Uit dit huwelijk:

1 **Antonius Augustini,** gedoopt te Wuustwezel op woensdag 16 november 1667.
naturalis, ss: Joannes corneli en Petronella Corneli

Hij was gehuwd (2) met **Maria Antonij Goosens.**
Uit dit huwelijk:

2 **Catharina Augustijns,** gedoopt te Wuustwezel op dinsdag 20 december 1672.
ss: Antonius Goosens en Maria Heuvelmans

II-c **Cornelius Cornelius Augustijns,** zoon van Cornelius Joannis Augustijns (I) en Joanna N., gedoopt te Wuustwezel op zondag 11 januari 1643.

de Bie.
↑ Van Cuyck ± 1565 + 1653

HOOFDSTUK I

GENEALOGIE FAMILIE AUGUSTIJNS EN AUGUSTYNS

I **Cornelius Joannis Augustijns.**
Hij was gehuwd (1) met **Joanna N..** (Joanna Anthonis Rombouts ± 1613
Uit dit huwelijk:

1 **Elisabeth Augustijns,** gedoopt te Wuustwezel op zondag 26 maart 1634.
ss: Joannes Augustijns en Cornelia Johannis

2 **Catharina Augustijns,** gedoopt te Wuustwezel op zondag 11 november 1635.
ss: Wilhelmus van Wou en Magdalena Johannis

3 X **Joannes Cornelius Augustijns,** gedoopt te Wuustwezel op woensdag 9 juni 1638, volgt onder II-a. X Van Tichel

4 **Antonius Cornelius Augustijns,** gedoopt te Wuustwezel op maandag 29 oktober 1640, volgt onder II-b.

5 **Cornelius Cornelius Augustijns,** gedoopt te Wuustwezel op zondag 11 januari 1643, volgt onder II-c.

6 **Maria Augustijns,** gedoopt te Wuustwezel op woensdag 29 maart 1645.
ss: Wilhelmus Joannis Teuns en Catharina Johannis

7 **Anna Augustijns,** gedoopt te Wuustwezel op zondag 24 november 1647.
ss: Michael Adriaensen en Anthonia Staeymans

8 **Anna Augustijns,** gedoopt te Wuustwezel op donderdag 2 juni 1650.
ss: Paulus Janssen en Catharina Pauwelssen

9 **Joanna Augustijns,** gedoopt te Wuustwezel op zondag 9 maart 1653.
ss: Anthonis Janssen en Maria Wilmssen

Hij was gehuwd (2) met **Johanna Anthonissen.**
Uit dit huwelijk:

10 **Adrianus Augustijns,** gedoopt te Wuustwezel op woensdag 14 november 1657.
ss: Tomas Janssen en Anna Janssen

Hij is getrouwd te Wuustwezel op dinsdag 8 mei 1663 voor de kerk (3) met **Cornelia Dirck Wilhelmi Van Wouwe.**
dossier 86
Opde conditie ende voorwaerden hiernaer volgende Cornelia Van Wouwe wed(uw)e ierstmael van wijlen Cornelis Augustijns, daernaer van Peeter Jan Nuytens
Goederen toecomende Cornelia Dirx Van Wouwe rendante in desen

Uit dit huwelijk: de Bie

11 **Joannes Cornelius Augustijns,** gedoopt te Wuustwezel op zaterdag 26 april 1664, volgt onder II-d.

12 **Wilhelmus Cornelis Augustijns,** gedoopt ~~te Wuustwezel~~ op woensdag 6 oktober 1666, volgt onder II-e.

13 **Maria Augustijns,** gedoopt te Wuustwezel op maandag 2 april 1668. Augustinus Cornelii Augustijns de Bie
ss: Paulus Wilhelmi en Anna Cornelii

II-a **Joannes Cornelius Augustijns,** zoon van Cornelius Joannis Augustijns (I) en Joanna N., gedoopt te Wuustwezel op woensdag 9 juni 1638.
ss: Paulus Cornelii en Catharina Wilhelmi
Hij was gehuwd (1) met **Cornelia Joannis Henrici.**
Uit dit huwelijk:

1 **Maria Augustini,** gedoopt te Wuustwezel op maandag 23 augustus 1666.
onwettig, ss: Mr Joannes Luycx en Paschasia Jacobi

Hij was gehuwd (2) met ~~**Maria Adriani Petri Aerts Van Tichel**~~ † (04)
Uit dit huwelijk:

2 **Adrianus Augustini,** gedoopt te Wuustwezel op maandag 10 januari 1667.
ss: Joannes Martini en Maria Corneli Augustini

3 **Cornelius Jansen Augustijns,** gedoopt te Wuustwezel op dinsdag 4 maart 1670, volgt onder III-a.

4 **Maria Augustini,** gedoopt te Wuustwezel op zaterdag 8 december 1674.
ss: Franciscus Verschueren en Cornelia van Tijchel

5 **Adriana Augustini,** gedoopt te Wuustwezel op zondag 4 april 1677.
ss: Cornelius Cornelius Augustini en Joanna Petri Aerts

6 **Cornelius Augustini,** gedoopt te Wuustwezel op zondag 25 maart 1685.
ss: Gerardus van Dooren en Catharina van Staey

II-b **Antonius Cornelius Augustijns,** zoon van Cornelius Joannis Augustijns (I) en Joanna N., gedoopt te Wuustwezel op maandag 29 oktober 1640.
ss: Joannes Arnoldi Aerts en Cornelia Anthoni
Hij was gehuwd (1) met **Elisabeth Gabriel Bilsen.**
Uit dit huwelijk:

1 **Antonius Augustini,** gedoopt te Wuustwezel op woensdag 16 november 1667.
naturalis, ss: Joannes corneli en Petronella Corneli

Hij was gehuwd (2) met **Maria Antonij Goosens.**
Uit dit huwelijk:

2 **Catharina Augustijns,** gedoopt te Wuustwezel op dinsdag 20 december 1672.
ss: Antonius Goosens en Maria Heuvelmans

II-c **Cornelius Cornelius Augustijns,** zoon van Cornelius Joannis Augustijns (I) en Joanna N., gedoopt te Wuustwezel op zondag 11 januari 1643.

ss: Arnoldus Petri Aerts en Cornelia Joannis Engelen
V.T. 1698: nr 121 Cornelius Augustijns x Catelijn Adriaenssen
- Cornelius - Adriaen
Corneli Cornelissen x Margareta Antoni
1- 4 apr 1672 Cornelia ss: Henricus Jansens, Cornelia Cornelii
2- 14 nov 1676 Cornelia ss: Joannes Schuermans, Margareta Jansens
(mogelijk is dit een vorig huwelijk van Cornelis Cornelis).
Hij was gehuwd met **Catharina Adriaeni.**
Uit dit huwelijk:
1 **Cornelius Augustijns,** gedoopt te Wuustwezel op vrijdag 29 september 1679.
ss: Petrus Peerdekens en Anna Duerinckx
2 **Adrianus Cornelius Augustijns,** gedoopt te Wuustwezel op dinsdag 30 maart 1683, volgt onder III-b.

II-d **Joannes Cornelius Augustijns,** zoon van Cornelius Joannis Augustijns (I) en Cornelia Dirck Wilhelmi Van Wouwe, gedoopt te Wuustwezel op zaterdag 26 april 1664.
ss: Joannes Dirck Wil. van Wouwe en Catharina Augustini
V.T. 1698: nr 110 Jan Augustijns x Uersel Van Keybus
- Corneel - Marie - Catherien
V.T. 1709: Jan Cornelis Augustijns x huisvrouw
- Cornelis - Marie - Catharina

dossier 64: 11 juny 1709 Een setinge
Jan Corn Augustijns sijn vrou en vijf kinderen met naeme Cornelis en Maria en Catarina en Janneken en Nicolaes, de selve verclaert vier veertelen en een half veertel bockwij

Hij is getrouwd te Wuustwezel op zaterdag 22 april 1690 voor de kerk, op 25-jarige leeftijd met **Ursula Van Den Keybus.**
ts: Gabriel van den Keybus en Augustinus Cornelii
cum disp. ab Allexandro Papa in tertio et quarto gradu con.
Uit dit huwelijk:
1 **Maria Augustijns,** gedoopt te Wuustwezel op woensdag 8 juni 1695.
2 **Catharina Augustijns,** gedoopt te Wuustwezel op donderdag 28 november 1697.
3 **Nicolaus Augustijns,** gedoopt te Wuustwezel op maandag 15 augustus 1701.

Schepenregister Wuustwezel OGA 52 folio 161 v°
23.5.1725: Jan Cornelis Augustijns borgemeester (1724) ontvangt 400 gld van Maria Isabella van Ketwigt, geestelijke dochter Antwerpen, verkocht aan voornoemde M.I. van Ketwigt jaarlijkse rente 25 gld, eerst op een partij land en weide te Westdeurne in den Cock 139 1/2 R de compt toebehorende bij erfenis op 25.11.1720, erfgoederen competerende benevens Cornelis en Maria Jan Cornelis Augustijns bej. kinderen voor de eigendom, zich sterk makend voor Catharina Jan Corn. Augustijns x Anthony Marcus en voor Nicolaes Jan Corn. Augustijns meerderj. zoon wonende te Merksem. De som van 400 gld rente te bezetten op een perceel beemd te Westdeurne 147 1/2 R, item alnog een perceel land en weide gelegen in de Beemtstraat bij de "Cleynenberg" 146 3/4. Te bezetten op 1/4 paart land op de "Deurnse acker" alhier genaamd "het Groot Stuck" groot dit 1/4 deel 323 1/4 R, de voorn. Cornelis , Maria, Catharina en Nicolaes Jan Corn. Augustijns aangekomen bij deling van hun grootouders Nicolaes van de Keybus x Cornelia van Ostaeyen, als resp. van hun moeder Ursula van de Keybus echtg. was van Jan Cornelis Augustijns hun vader, op 2.12.1701
f°164 v°
23.5.1725: Jan Cornelis Augustijns en Cornelis Jan Corn. Augustijns des zelfs bej. zoon verklaart le comparant verzekering van 100 gld op 18.9.1724 aan Anna Catharina van Beeck jonge dochter, verbinden perceel land "het Gooreyken" 116 1/2 R in de Goorstraat bij het Gooreynt den le comparant aangekomen bij deling 10.4.1723
cassatie: 12.11.1727

II-e **Wilhelmus Cornelis Augustijns,** zoon van Cornelius Joannis Augustijns (I) en Cornelia Dirck Wilhelmi Van Wouwe, gedoopt te Wuustwezel op woensdag 6 oktober 1666.
ss: Petrus Luyckx en Magdalena Augustini
akte 1712: testament
Inden naeme ons Heere Jesu Christi Amen
gecompareert sijn in persoon Willem Cornelis Augustijns ende Martina Adriaen Goetstouwers wettige houwelijckxlieden, den voornoemde Willem Augustijns sieck te bedde liggende ...

Hij was gehuwd (1) met **Martina Adriaen Goetstouwers.**
Uit dit huwelijk:
1 **Cornelius Augustijns,** gedoopt te Wuustwezel op zondag 19 november 1713.
ss: Joannes Goetstouwers en Cornelia van Wouw
2 **Cornelia Augustijns,** gedoopt te Wuustwezel op dinsdag 24 november 1716.
ss: Theodorus Petri Nuyten en Cornelia Rommens
3 **Adrianus Augustijns,** gedoopt te Wuustwezel op maandag 4 september 1719.
ss: Cornelius Joannis de Bie en Maria Adriaenssen

Hij was gehuwd (2) met **Margo Michiel Lambrechts.**

Oud Gemeente Archief Wuustwezel, Schepenregister nr 52
f°88 v° Wij Johan Joseph Nouwen schouteth, Jan Corn. Beyens, Jan Adr. van Loveren, Adriaen van Ostaeyen ende Peter Corn. Goossen Aerts schepen des dorps ende heerlijckheyt van Wuestwesel maken cond dat voor ons gecompareert ende gecomen sijn Willem Cornelis Augustijns weduwenaer van wijlen Martina Adriaen Goetstauwers tegenwoordich in houwelijck hebbende Margo Michiel Lambregts ter eenre, ende Adriaen Huybrecht Goetstauwers in qualiteyt als momboir, ende Jan Corn. Augustijns in qualiteyt als toesiender over de twee weeskinderen van wijlen de voors: Martina Adr. Goetstauwers in houwelijck verweckt bij den voors: Willem Corn. Augustijns met naemen de selve

kinderen Cornelia oudt seven jaeren ende Adriaen oudt vier jaeren ter andere sijde, welcke comparanten bekenden en verclaerden naer dat den staet ende inventaris der haeffelijcke ende meubele goederen, incomende ende proffijtelijcke schulden, actien ende crediten als van de onprofijtelijcke en passive schulden gemeyn ende onverdeelt tusschen den eerste comparant ende sijne voors. twee weeskinderen op den achtste april xvij vierentwintich was gesloten, rijpelijck naergesien ende overslagen, omme alle disputen, questen ende onheylen te voorcomen, ende te prevenieren daer uyt soriden konnen ontstaen, omme te comen tot affscheyt van de selve kinderen, met consont van ons schouteth en schepenen voornt., in het minnelijck en vrindelijck met malcanderen geaccordeert getranfigeert ende overcomen te sijn raeckende de alimentatie van de voors. kinderen als andersints in der voegen, ende manieren naervolgende te weesen dat de voors. eerste comparant sal schuldich ende gehouden sijn gelijck hij mits desen is gelovende selve sijn twee kinderen op te voeden ende te onderhouden in cost ende dranck, kleeden ende reden van linden ende wollen, sieck ende gesont te lieve ende te leede, alles eerlijck ende tamelijck naer henne staet, ende totter teydt toe ieder van de voors. kinderen sal gecomen sijn tot den ouderdom van twintich jaeren, houwelijck oft anderen geapprobeerde staet de selve oock ter schoole te laeten gaen ende laeten leeren lesen ende schrijven, daer mede sij hun sullen konnen behelpen .....
.. onbetaelde intresten van de erfgn van Cornelis Ant. Daemen, achterstallige dorpslasten collector Jan Adr Goetstouwers , 11.4.1724

III-a **Cornelius Jansen Augustijns**, zoon van Joannes Cornelius Augustijns (II-a) en Maria Adriani Petri Aerts Van Tichel, gedoopt te Wuustwezel op dinsdag 4 maart 1670. ✗
ss: Joannes Adriani Petri Aerts en Anna Cor. Joannis Augustini
V.T. 1698: nr 134 Cornelis Jan Augustijns x Anna Van Velthoven
- Catelijn - Marie - Cornelia - Peter - Elisabeth - Jenneken
V.T. 1709: Cornelis Jan Augustijns x Anna Van Velthoven
- Maria - Cornelia - Peeter - Jenneken

akte 1718 testament
Inden naeme ons heeren Jesu Christi Amen:
gecompareert sijn in persoon Cornelis Jan Augustijns ende Anna Cornelis van Velthoven wettige houwelijcklieden ingesetenen deses dorpe, welcke Anna Corn van Velthoven te voren weduwe was van wijlen Cornelis Laureijs Anthonissen ... ende die voornoemde Anna van Velthoven ... comparante sieckelijcke te bedde liggende...

dossier 86
Op de conditien ende voorwaerden hiernaer volgende sullen Peeter van Hoydonck als man ende momboir van Jenneken Corn Augustijns, Lenard Grielis als man ende momboir van Anna Cornelis Augustijns, Jan Corn Augustijns, Elisabeth Corn augustijns jonghe beiaerde dochter, sijnde geassisteert met eenen vremden momboir hier met den rechten gegeven, Jan Corn Verheyden, als man ende momboir van Catharina Corn Laurijssen, Jacobus Heirstraets soo voor sijn selven, als vader van sijne onbeiaerde kinderen daer moeder aff was Maria Corn Laurijssen, ende Cornelia Corn Laurijssen geestelijcke dochter sijnde geassisteert met eenen vremden momboir ... ten hoogsten ende schoonsten vercoopen de haest ende meubele goederen vanden naergelaeten boedel wijlen Corn Jan Augustijns die weduwenaer was van Anna Velthoven ...

Hij was gehuwd met **Anna Cornelii Van Velthoven.**
Uit dit huwelijk:

1 **Joanna Augustijns (de Bie)**, gedoopt te Wuustwezel op zondag 30 november 1698.
ss: Joannes Beyaerts en Margareta van wouw
Zij was gehuwd met **Petrus Van Hoydonck.**

2 **Joannes De Bie**, gedoopt te Wuustwezel op dinsdag 10 augustus 1700.
ss: Joannes van Velthoven en Joanna de Bie

3 **Anna Augustijns (de Bie)**, gedoopt te Wuustwezel op donderdag 20 oktober 1701.
ss: Joannes de Bie en Anna Brouwmeels
Zij was gehuwd met **Lenard Grielis.**

4 **Joannes Cornelius Augustijns**, gedoopt te Wuustwezel op vrijdag 21 september 1703, volgt onder IV-a.

5 **Cornelius De Bie**, gedoopt te Wuustwezel op vrijdag 5 maart 1706.
ss: Petrus de Bie en Anna Michielsen

6 **Elisabeth De Bie**, gedoopt te Wuustwezel op dinsdag 8 maart 1707.
ss: Joannes Goetstouwers en Leonora Cruynen loc. Magdalena van Wouw

III-b **Adrianus Cornelius Augustijns**, zoon van Cornelius Cornelius Augustijns (II-c) en Catharina Adriaeni, gedoopt te Wuustwezel op dinsdag 30 maart 1683.
vader: Corneli Cornelissens moeder: Catharina Adriani
ss: Petrus Willem Coppens en Maria Adriani
Hij is getrouwd te Wuustwezel op zondag 27 juni 1706 voor de kerk, op 23-jarige leeftijd met **Elisabeth Cornelius Antonissen.**
Uit dit huwelijk:

1 **Cornelius Augustijns**, gedoopt te Wuustwezel op maandag 7 maart 1707, overleden aldaar op woensdag 4 mei 1707, 58 dagen oud.
ss: Joannes van Marckxplas en Anna van Oostaey loco Anna De Bie

2 **Cornelis Adrianus Augustijns**, geboren te Wuustwezel op donderdag 1 november 1708, volgt onder IV-b.

3 **Adriana Augustijns**, gedoopt te Wuustwezel op dinsdag 6 januari 1711.
ss: Cornelius Janssen en Joanna Adriani Brouwmeels

4 **Adrianus Augustijns**, gedoopt te Wuustwezel op woensdag 31 augustus 1712.
ss: Joannes Wilhelmi Van Merplas en Catharina van Aerdt

5 **Bartholomeus Augustijns**, gedoopt te Wuustwezel op zaterdag 19 september 1716.
ss: Petrus Joannes Peeters en Maria Leonardi Vereyt

6 **Catharina Augustijns**, gedoopt te Wuustwezel op maandag 19 september 1718.
ss: Petrus Meussen en Anna Joannis Cornelissen

IV-a **Joannes Cornelius Augustijns**, zoon van Cornelius Jansen Augustijns (III-a) en Anna Cornelii Van Velthoven, gedoopt te Wuustwezel op vrijdag 21 september 1703.
ss: Augustinus Augustini de Bie en Margareta Aernouts

25 juny 1751
Comparant Jan Corn Augustijns inwoonder alhier oudt ontrent de 47 jaeren gedaght, getuyght, ende gevraght sijnde wat ontrent half mey van desen jaere 1751 is voorgevallen ten sijnen huyse des naghts, ...
Hij was gehuwd met **Joanna Adriani Mathijssen**, afkomstig uit Zundert.
Uit dit huwelijk:

1 **Anna Augustijns**, gedoopt te Wuustwezel op woensdag 4 december 1726.
ss: Cornelius Augustijns en Helena Adriani Sips

2 **Elisabetha De Bie**, gedoopt te Wuustwezel op zondag 2 oktober 1729.
ss: Adrianus Adriani Matthijssen en Joanna Cornelii Augustijns de Bie

3 **Catharina Augustijns**, gedoopt te Wuustwezel op maandag 25 april 1735, overleden aldaar op donderdag 20 januari 1785, 49 jaar en 270 dagen oud.
ss: Joannes Cornelii van Velthoven en Elisabetha Cornelii Augustijn de Bie nom. Catharina Matthijssen
Zij is getrouwd te Wuustwezel op maandag 16 november 1761 voor de kerk, op 26-jarige leeftijd met **Mattheus Arnouts**.

4 **Cornelius Augustijns**, gedoopt te Wuustwezel op maandag 4 november 1737.
ss: Cornelius Adriani Mathijssen en Elisabeth Cornelii Augustijns

5 **Helena Augustijns**, gedoopt te Wuustwezel op zondag 7 augustus 1740.
ss: Joannes Verheyden en Anna Mathijssen

IV-b **Cornelis Adrianus Augustijns**, zoon van Adrianus Cornelius Augustijns (III-b) en Elisabeth Cornelius Antonissen, geboren te Wuustwezel op donderdag 1 november 1708.
ss: W. Maesmans loc. Joannes Petri en Adriana Cornelii
Hij is getrouwd te Wuustwezel op zondag 24 januari 1740 voor de kerk, op 31-jarige leeftijd met **Cornelia Van Looveren** (23 jaar oud), geboren te Wuustwezel op zaterdag 29 februari 1716.
Cornelia is als onwettige dochter geboren en had eerst de naam van de moeder. Een huwelijksdatum van de ouders en hun geboortedata zijn niet te vinden in Brecht, Wuustwezel of Loenhout.
ss: Adrianus Pachters en Joanna Ignatius Janssens
ts: Adrianus Augustijns en Adrianus Van Gestel
Uit dit huwelijk:

1 **Adrianus Cornelius Augustijns**, geboren te Wuustwezel op dinsdag 14 maart 1741, volgt onder V-a.

2 **Maria Augustijns**, geboren te Wuustwezel op vrijdag 9 augustus 1743, overleden aldaar op dinsdag 6 maart 1804, 60 jaar en 210 dagen oud.
ss: Jansenssoons Dictus en Catharine Adriaenssen
Zij was gehuwd met **Petrus Van der Voort**, overleden te Wuustwezel op zaterdag 6 mei 1820.

3 **Elisabeth Augustijns**, geboren te Wuustwezel op maandag 27 september 1745, volgt onder V-b.

4 **Franciscus Augustijns**, geboren te Wuustwezel op zaterdag 13 april 1754.
ss: Adrianus Dictus en Cornelia Anthonissen
Hij is getrouwd te Wuustwezel op woensdag 8 januari 1806, op 51-jarige leeftijd met **Barbara Dirix** (ongeveer 44 jaar oud), gedoopt te Wuustwezel rond 1762, overleden aldaar op maandag 24 september 1838, ongeveer 76 jaar oud.

V-a **Adrianus Cornelius Augustijns**, zoon van Cornelis Adrianus Augustijns (IV-b) en Cornelia Van Looveren, geboren te Wuustwezel op dinsdag 14 maart 1741, dagloner, overleden te Wuustwezel op donderdag 25 augustus 1808, 67 jaar en 164 dagen oud.
huwelijksdatum ofwel 25.3.1769 of 3.4.1769
ss: Adrianus Augustijns en Jacmijn Pachters
Hij is getrouwd te Wuustwezel op zaterdag 25 maart 1769 voor de kerk, op 28-jarige leeftijd met **Joanna Van Staeyen** (24 jaar oud), gedoopt te Loenhout op zondag 7 februari 1745, overleden te Wuustwezel op maandag 5 augustus 1805, 60 jaar en 179 dagen oud.
ss: Antonius Comenes en Maria van de Keybus
ts: Henricus Vorsselmans en Petrus Josephus Massage
De huwelijksdatum kan ook zijn: 3.4.1769
Uit dit huwelijk:

1 **Cornelius Augustijns**, geboren te Wuustwezel op zaterdag 8 september 1770.
ss: Arnoldus Van Staeyen, Cornelius Van Looveren

2 **Franciscus Augustijns**, geboren te Wuustwezel op maandag 20 juli 1772.
ss: Franciscus Augustijns en Maria Van Staeyen ex Loenhout

3 **Joannes Augustijns**, geboren te Wuustwezel op zaterdag 10 juni 1775, volgt onder VI-a.

4 **Adrianus Augustijns**, geboren te Wuustwezel op zaterdag 17 augustus 1776, volgt onder VI-b.

5 **Petrus Joannes Augustijns**, geboren te Wuustwezel op vrijdag 20 november 1778, volgt onder VI-c.

V-b **Elisabeth Augustijns**, dochter van Cornelis Adrianus Augustijns (IV-b) en Cornelia Van Looveren, geboren te Wuustwezel op maandag 27 september 1745.
ss: Bartholomeus Augustijns en Joanna Dictus
Zij was gehuwd met **Joannes Van Hirtum**, overleden te Wuustwezel op vrijdag 22 augustus 1834.
Uit dit huwelijk:

1 **Anna Maria Van Hirtum**, gedoopt te Wuustwezel op zaterdag 30 mei 1789.

VI-a **Joannes Augustijns**, zoon van Adrianus Cornelius Augustijns (V-a) en Joanna Van Staeyen, geboren te Wuustwezel op zaterdag 10 juni 1775.

ss: Adrianus Augustijns en Maria Catharina Augustijns
Hij is getrouwd te Wuustwezel op woensdag 11 januari 1804, op 28-jarige leeftijd met **Elisabeth Peeters** (ongeveer 19 jaar oud), gedoopt te Wuustwezel rond 1785, overleden aldaar op zaterdag 2 september 1837, ongeveer 52 jaar oud.
Uit dit huwelijk:
1 **Clara Cornelia Augustijns**, overleden te Wuustwezel op donderdag 18 april 1844.

VI-b **Adrianus Augustijns**, zoon van Adrianus Cornelius Augustijns (V-a) en Joanna Van Staeyen, geboren te Wuustwezel op zaterdag 17 augustus 1776, dagloonwerker en handwerker, wonende te Ekeren.
ss: Adrianus Goossens ex Loenhout en Maria Catharina Augustijns
Hij is getrouwd te Ekeren op dinsdag 24 januari 1815, op 38-jarige leeftijd met **Catharina Carolina De Herdt** (32 jaar oud), geboren te Ekeren op woensdag 15 mei 1782, overleden te Brasschaat.
Uit dit huwelijk:
1 **Cornelius Augustijns**, geboren te Ekeren op zondag 4 juni 1815, volgt onder VII-a.
2 **Constantia Augustijns**, geboren te Ekeren op zaterdag 3 oktober 1818, volgt onder VII-b.
3 **Anna Maria Augustijns**, geboren te Ekeren op dinsdag 5 september 1820.
g.a. nr 104: aangifte geboorte: Jean Van Dingenen en Pierre De Hert, 47 jaar, dagloner uit Schoten.
4 **Jacobus Augustijns**, geboren op zondag 17 juli 1825.
geboortegetuigen: Cornelius Janssens, schoenmaker, 30 jaar en Livinius De Raedt, Mazenmaker 42 jaar

VI-c **Petrus Joannes Augustijns**, zoon van Adrianus Cornelius Augustijns (V-a) en Joanna Van Staeyen, geboren te Wuustwezel op vrijdag 20 november 1778, wagenmaker, wonende te Wuustwezel, Kruisweg. Wagenmaker. Kruisweg.
ss: Henricus Vorsselmans en Anna Cornelia Goossens ex Loenhout
Hij is getrouwd te Wuustwezel op woensdag 24 februari 1808, op 29-jarige leeftijd (1) met **Maria Elisabeth Van Boydonck** (25 jaar oud), gedoopt te Wuustwezel op maandag 25 maart 1782.
Uit dit huwelijk:
1 **Anna Theresia Augustijns**, geboren te Wuustwezel op zondag 18 december 1808, volgt onder VII-c.
2 **Cornelius Augustijns**, geboren te Wuustwezel op maandag 8 oktober 1810, gedoopt aldaar op dinsdag 9 oktober 1810, volgt onder VII-d.
Hij was gehuwd (2) met **Catharina Rovers**, geboren rond 1776. (23 juni 1776).
Uit dit huwelijk:
3 **Lucia Augustijns**, geboren te Wuustwezel op vrijdag 10 september 1813, overleden aldaar op maandag 3 oktober 1814, 1 jaar en 23 dagen oud.
4 **Isabella Augustijns**, geboren te Wuustwezel op maandag 29 mei 1815.
Zij is getrouwd te Wuustwezel op woensdag 16 januari 1850, op 34-jarige leeftijd met **Franciscus Simons**.
5 **Petrus Joannes Augustijns**, geboren te Wuustwezel op maandag 29 (30) juni 1816, wagenmaker, overleden te Wuustwezel op zondag 16 november 1851, 33 jaar en 140 dagen oud.
6 **Josephus Augustijns**, geboren te Wuustwezel op maandag 20 augustus 1821, dienstknecht.
Hij was gehuwd met **Adriana Van Neynande**.

VII-a **Cornelius Augustijns**, zoon van Adrianus Augustijns (VI-b) en Catharina Carolina De Herdt, geboren te Ekeren op zondag 4 juni 1815, overleden te Brasschaat op woensdag 25 maart 1868, 52 jaar en 295 dagen oud.
ss: Corneille Augustijns, 45 jaar, werkman en Gerard Janssens, 40 jaar
Hij was gehuwd met **Maria Anna Flebus**, geboren te Wilrijk op zondag 27 mei 1821, overleden te Brasschaat na 1882, minstens 61 jaar oud.
Uit dit huwelijk:
1 **Anna Catharina Augustijns**, geboren te Brasschaat op donderdag 11 juli 1850.
2 **Joanna Maria Augustijns**, geboren te Brasschaat op maandag 1 augustus 1853.
3 **Jan Baptist Augustijns**, geboren te Brasschaat op zondag 3 augustus 1856, volgt onder VIII-a.
4 **Isabella Hortensia Augustijns**, geboren te Brasschaat op zaterdag 25 december 1858.
5 **Maria Augustijns**, geboren te Brasschaat op maandag 5 augustus 1861.
6 **Josephus Augustijns**, geboren te Brasschaat op zondag 28 februari 1864.

VII-b **Constantia Augustijns**, dochter van Adrianus Augustijns (VI-b) en Catharina Carolina De Herdt, geboren te Ekeren op zaterdag 3 oktober 1818, overleden te Berchem op zaterdag 4 april 1891, 72 jaar en 183 dagen oud.
geboorteakte nr 114: ouders woonden in Ekeren, vijfde sectie, Donckstraat (rue dite Donck). Bij overlijden woonde Constantia in de St.Lambertusstraat 97, Berchem.
Zij was gehuwd met **Joannes Franciscus Lambrechts**, landbouwer.
Uit dit huwelijk:
1 **Cornelius Lambrechts**, geboren te Merksem op maandag 31 januari 1842, metser, wonende te Schoten.
2 **Anna Maria Lambrechts**, geboren te Merksem op zondag 18 juni 1843, naaister, overleden te Antwerpen op vrijdag 20 juli 1888, 45 jaar en 32 dagen oud.
ongehuwd
3 **Joannes Lambrechts**, geboren te Merksem op zondag 30 november 1845, meubelmaker, wonende te Merksem.
4 **Joanna Maria Lambrechts**, geboren te Merksem op donderdag 5 oktober 1848.
5 **Gerardus Henricus Lambrechts**, geboren te Merksem op donderdag 17 mei 1855, meubelmaker.

GOUDEN BRUILOFTSFEEST BRASSCHAAT 15-8-1932

JAN BAPTIST AUGUSTIJNS en MARIA VAN SEMANG

GOUDEN BRUILOFTSFEEST BRASSCHAAT 15-8-1932

GEZIN

JAN BAPTIST AUGUSTIJNS - MARIA VAN SEMANG

GEZIN

+ JOZEF AUGUSTIJNS - MARIA RAMPAERT

TOT ZALIG AANDENKEN VAN

Anna Cornelia LEENAERTS

weduwe van

Joannes AUGUSTYNS

Eerelid van den Bond van het H. Hart,
en van andere godvruchtige Genootschappen.

Gelijk men leeft, zoo sterft men; en hoe aangenaam is het te sterven, als men wel geleefd heeft! H. Augustinus.

†

BID VOOR DE ZIEL VAN ZALIGER

JOANNES AUGUSTYNS

echtgenoot van ANNA CORNELIA LEENAERTS

Gemeenteraadslid van Wuestwezel

Lid van den Bond van 't H. Hart, van de Voortplanting des Geloofs, van het Genootschap van St. Jozef vr de stervenden, van de Boerenglide,

geboren te Wuestwezel den 12 November 1863,
zeer godvruchtig in den Heer ontslapen
den 12 Mei 1929,

Bedlend van de HH. Sacramenten der stervenden.

Hij was een wijs en verstandig man, van wien al het volk goede getuigenis geeft. Ook was hij van God en van de menschen bemind, zijne gedachtenis zal gezegend zijn. Acta App. Eccl.

Gelijk het goud in den vuuroven, zoo heeft God hem beproefd door het lijden; pijnen en angsten overvielen hem. Toch was hij niet bedroefd, maar hoopte op God in de overtuiging dat de kortstondige pijnen van dit leven niet te vergelijken zijn met de rijke vergelding, welke God ons voorbehoudt in het ander leven.
H. Cath. van Senen.

Teergeliefde ECHTGENOOTE en KINDEREN, vaarwell God roept mij. Bedroeft u niet als anderen die geen hoop hebben. Bidt veel voor mij; blijft innig onder elkander vereenigd.

H. Hart van Jezus, ons toekome uw rijk. 300 d. a.
Zoet Hart van Maria, wees mijne liefde. 300 d. a.
H. Joseph, vriend van het H. Hart, bid voor ons.

Drukk. Jos. Van der Jonckheyd, Wuestwezel

Bemind zij overal het H. Hart van Jezus!

VOOR uwe geloovigen, o Heer, beteekent de dood niet het einde, maar den heropbloei van het leven. Prefatie, Mis voor overl.

†

Gedenk in uw gebeden de ziel van zaliger

Anna Cornelia LEENAERTS

weduwe van

Joannes AUGUSTYNS

Eerelid van den Bond van het H. Hart,
en van andere godvruchtige Genootschappen.

geboren te Wuustwezel op 11 Maart 1864,
en aldaar godvruchtig in den Heer
ontslapen den 4 October . . . 1946,

Voorzien van de HH. Sacramenten der stervenden.

Zij heeft in ons midden geleefd zachtmoedig, deugdzaam, nederig en bescheiden, vol liefde tot God en vol goedheid voor allen. Zij kende niets dan zich zelve vergeten en aan anderen denken. S. Greg.

Wat is het zoet te sterven, als men deugdzaam geleefd heeft! S Aug.

De deur des hemels staat open voor hen, die in dit leven hun betrouwen op Maria gesteld hebben. H. Bonav.

Mijn teergeliefde Kinderen en Kleinkinderen, mijn vreugde en mijn kroon, staat vast in den Heer; doet wat gij van mij geleerd, gehoord en gezien hebt, en de God van vrede zal met u zijn. Vaarwell troost u bij de gedachte aan ons gelukkig wederzien, weest mij, uw Vader en uw Zusters indachtig in uw godvruchtige gebeden.

H. Hart van Jezus, ontferm U onzer. 7 j. en 7 q.
O. L. Vrouw van Lourdes, bid voor ons. 300 d. a.

Drukk. Jos. Van der Jonckheyd, Wuestwezel

6 **Jacobus Lambrechts**, geboren op zaterdag 23 februari 1861, schoenmaker en spoorwegbediende.
7 **Cornelius Josephus Lambrechts**, geboren te Merksem op woensdag 28 januari 1863, meubelmaker, wonende te Berchem.

VII-c **Anna Theresia Augustijns**, dochter van Petrus Joannes Augustijns (VI-c) en Maria Elisabeth Van Hoydonck, geboren te Wuustwezel op zondag 18 december 1808.
Zij was gehuwd met **Jacobus Aerden**, geboren rond 1809.
Uit dit huwelijk:
1 **Isabella Theresia Aerden**, geboren te Wuustwezel op dinsdag 30 mei 1843.
2 **Joannes Edmond Aerden**, geboren te Wuustwezel op zondag 20 december 1846.
3 **Maria Elisabeth Aerden**, geboren te Wuustwezel op zaterdag 22 januari 1848, overleden aldaar op vrijdag 18 maart 1904, 56 jaar en 56 dagen oud.

VII-d **Cornelius Augustijns**, zoon van Petrus Joannes Augustijns (VI-c) en Maria Elisabeth Van Hoydonck, geboren te Wuustwezel op maandag 8 oktober 1810, gedoopt aldaar op dinsdag 9 oktober 1810, wagenmaker, wonende te Wuustwezel, Kruisweg.
ss: Cornelius Augustijns hic natus, hab. in Calmpthout et Joanna Matthijssen hic nata et habitans.
Hij is getrouwd te Wuustwezel op woensdag 28 november 1849, op 39-jarige leeftijd met **Catharina Van Santvliet** (29 jaar oud), geboren te Wuustwezel op woensdag 1 november 1820, landbouwster.
ts: Joannes Baptist Van Santvliet en Petrus Joannes Augustijns
Uit dit huwelijk:
1 **Lucas Joannes Augustijns**, geboren te Wuustwezel op vrijdag 22 augustus 1851, gedoopt aldaar op vrijdag 22 augustus 1851, wagenmaker, overleden op maandag 26 juli 1897, 45 jaar en 338 dagen oud.
ss: Petrus Joannes Augustijns en Anna Catharina Wildiers
2 **Joannes Baptiste Augustijns**, geboren te Wuustwezel op woensdag 8 juni 1853, overleden aldaar op donderdag 20 juli 1854, 1 jaar en 42 dagen oud.
3 **Isabella Theresia Augustijns**, geboren te Wuustwezel op vrijdag 11 januari 1856, overleden aldaar op donderdag 14 augustus 1930, 74 jaar en 215 dagen oud.
4 **Franciscus Augustijns**, geboren te Wuustwezel op zaterdag 11 december 1858, gedoopt aldaar op zondag 12 december 1858, volgt onder VIII-b.
5 **Joannes Augustijns**, geboren te Wuustwezel op donderdag 12 november 1863, volgt onder VIII-c.
6 **Carolus Cornelius Augustijns**, geboren te Wuustwezel op zondag 4 november 1866, volgt onder VIII-d.

VII-e **Joannes Leenaerts**.
Hij was gehuwd met **Joanna Cornelia Nuytemans**.
Uit dit huwelijk:
1 **Anna Cornelia Leenaerts**, geboren te Wuustwezel op vrijdag 11 maart 1864, overleden aldaar op vrijdag 4 oktober 1946, 82 jaar en 207 dagen oud.
h.a. nr 1
Zij is getrouwd te Wuustwezel op woensdag 10 januari 1894, op 29-jarige leeftijd met **Joannes Augustijns**, geboren te Wuustwezel op donderdag 12 november 1863, volgt onder VIII-c.

VIII-a **Jan Baptist Augustijns**, zoon van Cornelius Augustijns (VII-a) en Maria Anna Flebus, geboren te Brasschaat op zondag 3 augustus 1856, herbergier en boomkweker, overleden te Brasschaat op zondag 20 oktober 1940, 84 jaar en 78 dagen oud.
Had het cafe "In de Vos", wijd van 't dorp, dicht bij 't bos.
Hij is getrouwd te Brasschaat op woensdag 16 augustus 1882, op 26-jarige leeftijd met **Maria Elisa Van Semang** (21 jaar oud), geboren te Zundert op maandag 5 november 1860, overleden te Brasschaat op donderdag 12 februari 1942, 81 jaar en 99 dagen oud.
Uit dit huwelijk:
1 **Josephus Augustijns**, geboren te Brasschaat op vrijdag 1 juni 1883, volgt onder IX-a.
2 **Joanna Augustijns**, geboren te Brasschaat op woensdag 2 november 1887, volgt onder IX-b.
3 **Anna Catharina Augustijns**, geboren te Brasschaat op woensdag 5 maart 1890, volgt onder IX-c.
4 **Joanna Mathildis Augustijns**, geboren te Schoten op dinsdag 26 maart 1895, volgt onder IX-d.
5 **Catharina Paulina Augustijns**, geboren te Schoten op donderdag 30 september 1897, volgt onder IX-e.
6 **Henricus Augustijns**, geboren te Schoten op maandag 6 augustus 1900, volgt onder IX-f.
7 **Alfons Anna Augustijns**, volgt onder IX-g.

VIII-b **Franciscus Augustijns**, zoon van Cornelius Augustijns (VII-d) en Catharina Van Santvliet, geboren te Wuustwezel op zaterdag 11 december 1858, gedoopt aldaar op zondag 12 december 1858.
ss: Franciscus Simons en Maria Catharina Van Santvliet
Hij was gehuwd met **Maria Elisabeth Roovers**, geboren te Loenhout op donderdag 20 juli 1865, overleden te Nieuwmoer op dinsdag 29 oktober 1935, 70 jaar en 101 dagen oud.
Uit dit huwelijk:
1 **Josephus Augustyns**, geboren te Wuustwezel op zaterdag 29 september 1894, volgt onder IX-h.
2 **Carolus Augustyns**, geboren te Kalmthout op dinsdag 4 juni 1901, volgt onder IX-i.
3 **Jan Augustyns**, volgt onder IX-j.
4 **Emma Augustyns**.
ongehuwd.

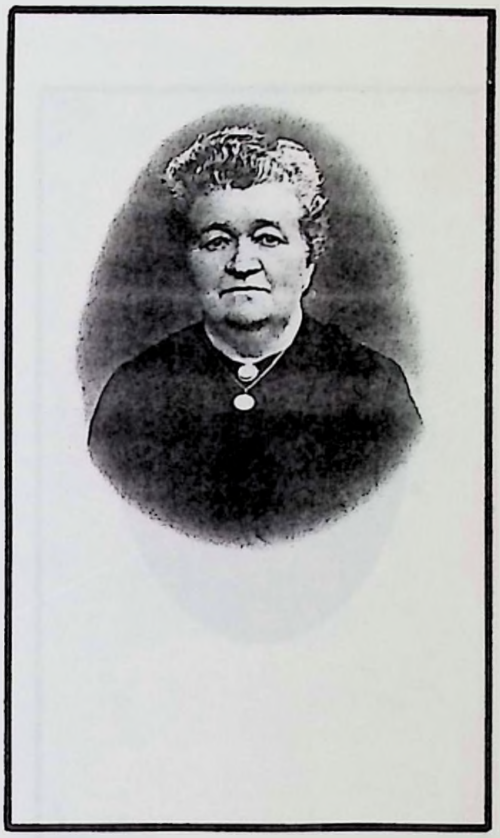

foutief?

Zij had zooveel zorg voor ons alsof zij onze aller moeder was. S. Greg.

†

BID VOOR DE ZIEL VAN ZALIGER

Isabella Theresia Augustyns

Lid der Eerewacht van Jezus' Goddelijk Hart en van de Congregatie van Maria Onbevlekt,

geboren te Wuestwezel den 11 Januari 1856,
zeer godvruchtig in den Heer ontslapen
den 14 Augustus 1930,

Bedienden van de HH. Sacramenten der stervenden.

Eenvoudig en oprecht, vreesde zij God en week af van het kwaad, zij beminde Zijn heilige woonplaats. God heeft haar geheiligd in haar geloof en hare zachtmoedigheid. Zij had bij allen een goeden naam, omdat zij in hooge mate godvreezend was.

Job, 1. Ps. 25. Eccl. 44. Judith, 8.

De dood der rechtvaardigen is geene dood; zij ontslapen zachtjes op de aarde om te ontwaken in den hemel. H. Chrys.

De deur des hemels staat open voor die op Maria betrouwen. H. Bonaventura.

Beminde Broeders en Zusters, Bloedverwanten en Vrienden, ik bid u, door O. H. Jezus-Christus, en door de liefde van den H. Geest, mij te helpen door uw gebeden bij God.

Rom. xv.

Jezus, Maria, Jozef. *7 jaren en 7 maandr.*
H. Hart van Jezus, ik heb betrouwen op U.
300 dag. afl.

Drukk. Jos. Van der Jonckheyd, Wuestwezel

Heer, ik heb volbracht wat Ge mij hebt opgelegd, en nu kom ik tot U.

†

† BID VOOR DE ZIEL VAN ZALIGER

ELISABETH AUGUSTYNS

echtgenoote van

PETRUS JOANNES VAN LOON

lid van den Bond van het H. Hart,
van de Parochiale Boerinnengilde, e. a

geboren te Gooreind den 9 Mei . . 1878,
en aldaar godvruchtig in den Heer
ontslapen den 2 Januari 1947,

Voorzien van de HH. Sacramenten der stervenden.

Het zijn die eenvoudige zaken: zijn huisgezin besturen, zijn huisgenooten stichten, rechtvaardig en barmhartig zijn, het goede doen, dat God in ons hereik stelt; de kwalen verdragen, die God ons overzendt; het zijn deze gewone oefeningen van het christelijk leven, die Jezus zal loven in Zijn laatsten dag, in tegenwoordigheid van Zijn heilige Engelen en van Zijn Hemelsen Vader. Bossuet.

Heer, wij bedanken U ons zulke goede Moeder te hebben gegeven; wij beminden haar zo teder en, nu Gij haar tot U roept, aanbidden wij Uw heiligen Wil. S. Ludovicus.

Dierbare Echtgenoot en Kinderen, wij waren gelukkig om en door elkanders liefde, omdat zij gegrondvest was op Gods heilige regelen. Leeft zo voort, zodat wij de zekerheid hebben elkander weder te zien bij God. Bidt intusschen voor mijn zielerust, zoals ik God zal bidden voor uw tijdelijk en eeuwig welzijn.

O. L. Vrouw van Lourdes, bid voor ons. 300 d. a.

Geloofd zij Jezus-Christus! Amen.

Met Christus ben ik aan het kruis gehecht, wetende dat wie deelgenooten zijn van zijn lijden, ook zullen deelnemen in zijne vertroosting. Gal. II, 19. 2 Cor. I, 7.

✝

Bid voor de ziel van zaligen

Maria Elisabeth AUGUSTYNS

Lid der Congregatie van Maria Onbevlekt Ontvangen, van 't Genootschap van Sint Jozef voor de stervenden, van de Voortplanting des Geloofs en der Eerewacht van 't H. Hart van Jezus,

geboren te Wuestwezel den 7 Augustus . . 1904,
aldaar godvruchtig overleden den 9 September 1925,

Voorzien van de HH. Sacramenten der stervenden

Ofschoon ons verlies wreed is, onze onderwerping zal volmaakt zijn. S. Bern.

Uw leven, o Jezus, is onze weg, en door de heilige verduldigheid gaan wij tot U, die onze kroon zijt. Nav. Chr. 3, 13.

Verheug u, mijne ziel, en verblijd u in Maria, want groote goederen zijn weggelegd voor hare dienaars. S. Bonav.

Beminde Ouders, Broeders en Zusters, met Jezus ben ik ten hemel opgevaren om voor eeuwig van zijn goddelijk aanschijn te genieten. Daar bid ik voor u, en wacht ik u allen op.

H. Hart van Jezus, laat mij U altijd meer en meer beminnen. 300 dagen aflaat.

Zoet Hart van Maria, wees mijn heil. 300 d. afl.

Drukk. Jos. Van der Jonckheyd, Wuestwezel

Vurig verlang ik van mijn lichaam ontbonden te worden en met Jezus te zijn. S. Paulus.

✝

BID VOOR DE ZIEL VAN ZALIGER

Carolina Ludovica Augustyns

Lid der Congregatie van Maria Onbevlekt ontvangen, van de Eerewacht van Jezus' H. Hart, van 't Genootschap van St. Joseph voor de stervenden, van de Voortplanting des Geloofs, en van de Broederschap van O. L. V. van 't H. Hart,

geboren te Wuestwezel den 7 Mei . . 1897,
aldaar godvruchtig en blijmoedig overleden den 20 November 1928,

Bediend van de HH. Sacramenten der stervenden.

Niets is aangenamer aan God, niets is heilzamer op deze wereld dan blijmoedig te lijden voor Christus. Nav. Chr. II, 12.

De dood der vrienden van God is schoon en kostbaar; zij eindigt hun ballingschap op deze aarde en opent hun tot belooning de poort der gelukkige eeuwigheid. H. Bern.

O Maria, mijn steun en sterkte, na Jezus mijn eenige liefde, wees nu mijn "Deur des Hemels".

Lieve Vader, Moeder, Zusters en Broers, dankt met mij den goeden Jezus voor al zijn weldaden. Weent niet over mij alsof ik dood ware; o neen, ik leef in den hemel met de koren der maagden, daar heb ik mijn lieve Zuster weergevonden, en samen zullen wij over u waken en voor u bidden in blijde afwachting van ons eeuwig-gelukkig wederzien.

Jezus, mijn God, ik bemin U boven al.

Zoet Hart van Maria, wees mijne liefde. 300 d. a.

H. Joseph, vriend van het H. Hart, bid voor ons.

Drukk. Jos. Van der Jonckheyd, Wuestwezel

Ten Paradijze geleiden U de Engelen.

†

Gedenk in uw gebeden de ziel van wijlen

MEVROUW

Anna Catharina AUGUSTIJNS

Lid van de Vrouwengilde en van het Kristelijk Verbond van Gepensioneerden

Echtgenote van de Heer

Jan Jaak Louis LEYSSENS

geboren te Brasschaat op 5 maart 1890 en aldaar godvruchtig overleden op 21 november 1965 ;

voorzien van de H.H. Sakramenten der Zieken en de Apostolische Zegen.

Met diepe droefheid nemen wij afscheid van deze dierbare vrouw. Als moeder van een mooi kristelijk gezin heeft zij haar taak, vol liefde en toewijding voor man en kinderen beschouwd als een zegen van de Heer. Vol fierheid mag ze nu terugblikken op een rijk en gevuld leven en zal ze nu, na haar lange pijnlijke ziekte, haar beloning ontvangen in de hemel.
Dierbare echtgenoot, ik weet dat mijn heengaan U het meest van allen treft. Ik begrijp uw droefheid, doch wees de Heer dankbaar dat hij ons zovele jaren samen heeft gelaten. Dit en ons gebed, moet U een sterke troost zijn.

Een hoge ouderdom is een schone kroon, wanneer hij gevonden wordt op de weg der gerechtigheid.

†

DIT WEZE EEN VROOM AANDENKEN AAN HET LEVEN EN WERK VAN

DE HEER

Louis LEYSSENS

Lid van het
Kristelijk Verbond der Gepensioneerden

WEDUWNAAR VAN MEVROUW

Anna Catharina AUGUSTIJNS

Geboren te Brasschaat op 19 januari 1885 en aldaar godvruchtig overleden op 30 oktober 1969.
Voorzien van de H.H. Sakramenten der Zieken en de Apostolische Zegen.

Hij scheen wel onsterfelijk en eeuwig jong te blijven. Tot de laatste dag getuigde hij van een onverwoestbare levensmoed, en met zijn taaie werklust ging hij het werk niet opzij. Hij was wel op rust, maar hij vergat te rusten. Altijd was hij in de weer in zijn tuin of bij zijn duiven.

En plots werd het stil in huis ; wat niemand dierf vermoeden gebeurde. Vol overgave aan Gods H. Wil vouwde hij in laatste krachtinspanning zijn eeltige handen terwijl zijn hart het begaf.

Als een heilige vader, met een mateloze liefde in geven en offeren, zal zijn aandenken in ons blijven voortleven en dankbaar zullen we hem gedenken in onze gebeden.

BID VOOR DE ZIEL VAN ZALIGER

MEVROUW

Joanna AUGUSTYNS

weduwe van Oud-Krijgsgevangene

Louis ADRIAENSSENS

geboren te Brasschaat op 2 november 1887, en onverwachts overleden te Kapellen op 28 oktober 1976

Voorzien van de H. Sakramenten der zieken en de Pauselijke zegen

Ten einde krachten in de ouderdom van 87 jaar is zij in de Heer ontslapen.

Op Zijn barmhartigheid had zij haar hoop gesteld en Hij zal haar niet teleurstellen.

Nu eerst zullen wij ten volle beseffen hoe dierbaar zij ons was en wat wij in haar verloren hebben. Met ons hart vol verdriet doch in Kristelijke gelatenheid buigen wij het hoofd en aanvaarden. We danken God voor al het goede dat we van haar genoten hebben.

Lieve kinderen, schoon- en kleinkinderen, wees getroost, ik verliet U niet onverwachts. Wees goed tegenover elkander en blijf steeds verenigd. Gedenk mij in uw gebeden en denk dat we niet voor altijd gescheiden zijn.

Onze Vader die in de Hemel zijt, Uw wil geschiede, op de aarde als in de Hemel.

†

Bid voor de ziel van Zaliger

MIJNHEER

LUDOVICUS RAES

Echtgenoot van Mevrouw

CATHARINA PAULINA AUGUSTYNS

Politiek Gevangene van de oorlog 1914-'18, vereerd met het Gedenkteken der Zegepraal, het Kruis van Ridder in de Orde Leopold II met gulden streep, herinneringsmedalie van de oorlog 1914-'18 ; geboren te Brasschaat op 23 juli 1894, godvruchtig overleden te Brasschaat, Sint Jozefkliniek, op 29 juli 1962 ; voorzien van de H.H. Sakramenten onzer moeder de H. Kerk.

Hij was rechtzinnig, goed en vriendelijk in zijn omgang. Steeds heeft hij anderen geholpen en hij was altijd tot iedere taak bereid, ook indien hij hierdoor zelf gevaar moest lopen. Om deze grenzeloze dienstvaardigheid en toewijding werd hij terecht eervol onderscheiden.
Met hem is uit ons midden heengegaan een onbaatzuchtig mens, een voorbeeldig echtgenoot en vader, en ook een trouwe vriend.
Dierbare echtgenote, met wie ik zo gelukkig geleefd heb, het valt mij zwaar van

VIII-c **Joannes Augustijns**, zoon van Cornelius Augustijns (VII-d) en Catharina Van Santvliet, geboren te Wuustwezel op donderdag 12 november 1863, wagenmaker, overleden op zondag 12 mei 1929, 65 jaar en 181 dagen oud.
g.a. nr 62
Hij is getrouwd te Wuustwezel op woensdag 10 januari 1894, op 30-jarige leeftijd met **Anna Cornelia Leenaerts** (29 jaar oud), dochter van Joannes Leenaerts (VII-e) en Joanna Cornelia Nuytemans, geboren te Wuustwezel op vrijdag 11 maart 1864, overleden aldaar op vrijdag 4 oktober 1946, 82 jaar en 207 dagen oud.
Uit dit huwelijk:
1 **Carolina Ludovica Augustyns**, geboren te Wuustwezel op vrijdag 7 mei 1897, overleden aldaar op dinsdag 20 november 1928, 31 jaar en 197 dagen oud.
2 **Isabella Theresia Augustyns**, geboren te Wuustwezel op vrijdag 9 september 1898, volgt onder IX-k.
3 **Franciscus Cornelius Augustyns**, geboren te Wuustwezel op maandag 2 april 1900, volgt onder IX-l.
4 **Carolus Ludovicus Augustyns**, geboren te Wuustwezel op dinsdag 8 oktober 1901, volgt onder IX-m.
5 **Maria Elisabeth Augustyns**, geboren te Wuustwezel op maandag 8 augustus 1904, overleden aldaar op woensdag 9 september 1925, 21 jaar en 32 dagen oud.

VIII-d **Carolus Cornelius Augustijns**, zoon van Cornelius Augustijns (VII-d) en Catharina Van Santvliet, geboren te Wuustwezel op zondag 4 november 1866, wagenmaker.
g.a. nr.68: beroep vader wordt tapper vermeld
Hij was gehuwd met **Joanna Maria Van Gestel**, geboren te Wuustwezel op maandag 7 juni 1869, overleden aldaar op woensdag 28 oktober 1925, 56 jaar en 143 dagen oud.
Uit dit huwelijk:
1 **Josephus Augustyns**, geboren te Wuustwezel in 1902, landbouwer.
2 **Franciscus Augustyns**, geboren te Wuustwezel in 1903, landbouwer.
3 **Jan Augustyns**, geboren te Wuustwezel op donderdag 1 maart 1906, volgt onder IX-n.
4 **Elisabeth Augustyns**, geboren te Wuustwezel op zondag 29 november 1908.
5 **Anna Augustyns**, geboren te Wuustwezel op zondag 19 januari 1913.

VIII-e **Joannes Franciscus Francken.**
Hij was gehuwd met **Catharina Joanna Stuyts.**
Uit dit huwelijk:
1 **Juliana Francken**, geboren te Kalmthout op vrijdag 3 augustus 1900, overleden op vrijdag 17 maart 1995, 94 jaar en 226 dagen oud.
Zij is getrouwd te Kalmthout op dinsdag 17 mei 1927, op 26-jarige leeftijd met **Franciscus Cornelius Augustyns**, geboren te Wuustwezel op maandag 2 april 1900, volgt onder IX-l.

IX-a **Josephus Augustijns**, zoon van Jan Baptist Augustijns (VIII-a) en Maria Elisa Van Semang, geboren te Brasschaat op vrijdag 1 juni 1883, overleden Te Wandre op Het Veld van Eer in augustus 1914, 31 jaar en 2 maanden oud.
Eerste gesneuvelde van Brasschaat in eerste WO
Hij was gehuwd met **Maria Catharina Rampaert**, geboren te Brasschaat op donderdag 13 maart 1884, overleden aldaar op donderdag 17 mei 1951, 67 jaar en 65 dagen oud.
Uit dit huwelijk:
1 **Elisabeth Augustijns**, geboren te Brasschaat op dinsdag 26 augustus 1902, volgt onder X-a.
2 **Joanna Augustijns**, geboren te Brasschaat op woensdag 19 april 1905, volgt onder X-b.
3 **Antonia Augustijns**, geboren te Ekeren op woensdag 9 februari 1910, volgt onder X-c.
4 **Josephina Augustijns**, geboren op zaterdag 16 augustus 1913, volgt onder X-d.
5 **Clementine Augustijns.**
Zij was gehuwd met **Emiel Kerstens.**

IX-b **Joanna Augustijns**, dochter van Jan Baptist Augustijns (VIII-a) en Maria Elisa Van Semang, geboren te Brasschaat op woensdag 2 november 1887, dienster op het "goed van Fester", overleden te Kapellen op zaterdag 23 oktober 1976, 88 jaar en 356 dagen oud.
Zij was gehuwd met **Louis Adriaenssens**, hovenier in Wolvenbos in Kapellen.
Uit dit huwelijk:
1 **Maria Elisa Adriaenssens**, geboren te Ekeren op maandag 19 juli 1909, volgt onder X-e.
2 **Jos Adriaenssens**, geboren te Bornem op dinsdag 13 februari 1912, volgt onder X-f.

IX-c **Anna Catharina Augustijns**, dochter van Jan Baptist Augustijns (VIII-a) en Maria Elisa Van Semang, geboren te Brasschaat op woensdag 5 maart 1890, kruidenierster, overleden te Kapellen op zondag 21 november 1965, 75 jaar en 261 dagen oud.
tante Net. Winkeltje "het Waaigat"
Zij was gehuwd met **Jan Jaak Louis Leyssens**, geboren te Brasschaat op maandag 19 januari 1885, overleden aldaar op donderdag 30 oktober 1969, 84 jaar en 284 dagen oud.
bijgenaamd "De Pietteloer" (naar de duiven kijken)
Uit dit huwelijk:
1 **Frans Leyssens**, geboren te Brasschaat op woensdag 13 augustus 1913, overleden aldaar op donderdag 26 juli 1990, 76 jaar en 347 dagen oud.
Hij was gehuwd met **Elza Wouters**, geboren te Brasschaat op zaterdag 6 november 1913, haarkapster, overleden te Brasschaat op dinsdag 25 februari 1986, 72 jaar en 109 dagen oud.
2 **Maria Theresia Elisabeth Leyssens**, geboren te Brasschaat op woensdag 5 januari 1916, volgt onder X-g.

Looft de Heer. Prijst Zijn goedheid!

†

Bid voor de Ziel van Zaliger

DE HEER

Henricus Augustijns

Echtgenoot van Mevrouw
Maria DE MEYER

geboren te Schoten op 6 augustus 1900 en godvruchtig overleden te Brasschaat op 14 december 1967; voorzien van het H. Oliesel «In Extremis».

Een man is van ons heengegaan, wiens herinnering bij velen nog lang zal voortleven.
Opgewekt van aard en vriendelijk van wezen, opgewekt van gemoed wist hij de liefde van velen te winnen en spreidde hij een sfeer van reine blijdschap om zich heen.
Zowel door goede als door kwade dagen baande hij zich een behoorlijke weg door het harde leven. Hij zette zich in voor vrouw en kroost dat hij zozeer beminde.
Dierbare echtgenote, de jaren van onze echtelijke liefde waren schoon. Ik heb de eeuwige rust gevonden, en al zijt ge nu bedroefd, eens zien we elkander weder.
Daarom dierbare kinderen, kleinkinderen, familie en vrienden, verheugt u om Gods goedheid over ons.

Mevrouw Henricus Augustijns,
geboren Maria De Meyer,

De kinderen, schoon- en kleinkinderen,

De families AUGUSIJNS, DE MEYER, VAN SEMANG en GERMIJNS,

danken U voor de troostende blijken van deelneming in hun rouw

---

Begrafenissen De Meyer - Tel. 51.81.68
Drukk. A. en H. De Bièvre, Bredabaan 358

Roem niet op de dag van morgen, want gij weet niet wat de dag van morgen zal medebrengen.

†

Bid voor de Ziel van zaliger

MEVROUW

Maria Catharina DE MEYER

Weduwe van de Hr Henricus AUGUSTIJNS

geboren te Ekeren op 10 juni 1901, kortstondig doch godvruchtig overleden te Brasschaat, op 21 februari 1971.

Na een welgevuld leven van arbeid, volgt thans de eeuwige rust.

Door haar vele vrienden, kennissen en geburen werd ze bemind en gewaardeerd om haar dienstvaardigheid en minzaamheid.

Zij verlangde niet beter dan goed te zijn en goed te doen voor allen die haar omringden.

Beminde kinderen, kleinkinderen en familieleden, stilt uw tranen en troost U; de dood kan wel ons leven, doch niet onze liefde breken.

De families DE MEYER, AUGUSTIJNS, GERMIJNS en VAN SEMANG;

danken U voor de troostende blijken van deelneming in hun rouw

---

Begr. De Meyer - Tel. 51.81.68
Drukk. A. & H. De Bièvre, Bredabaan 358

IX-d **Joanna Mathildis Augustijns**, dochter van Jan Baptist Augustijns (VIII-a) en Maria Elisa Van Semang, geboren te Schoten op dinsdag 26 maart 1895, overleden te Brasschaat op maandag 22 juli 1946, 51 jaar en 118 dagen oud.
tante Mathilde, Til van Tisches
Zij was gehuwd met **Aloysius Van Assche**, geboren te Nazareth op vrijdag 21 augustus 1891, overleden te Brasschaat op vrijdag 17 september 1965, 74 jaar en 27 dagen oud.
Uit dit huwelijk:
1 **Julius Maria Joannes Baptist Van Assche**, geboren te St-Job in 't Goor op woensdag 7 maart 1923, volgt onder X-h.
2 **Maria Elisabeth Van Assche**, geboren te Brasschaat op donderdag 28 oktober 1926, overleden aldaar op zondag 22 april 1928, 1 jaar en 177 dagen oud.
3 **Alfonsius Van Assche**, geboren te Brasschaat op donderdag 27 februari 1930, volgt onder X-i.

IX-e **Catharina Paulina Augustijns**, dochter van Jan Baptist Augustijns (VIII-a) en Maria Elisa Van Semang, geboren te Schoten op donderdag 30 september 1897, overleden te Brasschaat op zondag 19 oktober 1975, 78 jaar en 19 dagen oud.
tante Poline
Zij is getrouwd te Brasschaat op zaterdag 11 februari 1922, op 24-jarige leeftijd met **Ludovicus Raes** (27 jaar oud), geboren te Brasschaat op maandag 23 juli 1894, stukadoor, overleden te Brasschaat op zondag 29 juli 1962, 68 jaar en 6 dagen oud.
Uit dit huwelijk:
1 **Maria Raes**, geboren te Brasschaat op zondag 13 februari 1927, volgt onder X-j.
2 **John Raes**, volgt onder X-k.

IX-f **Henricus Augustijns**, zoon van Jan Baptist Augustijns (VIII-a) en Maria Elisa Van Semang, geboren te Schoten op maandag 6 augustus 1900, overleden te Brasschaat op donderdag 14 december 1967, 67 jaar en 130 dagen oud.
Hij is getrouwd op zaterdag 2 september 1922, op 22-jarige leeftijd met **Maria Catharina De Meyer** (21 jaar oud), geboren te Ekeren op maandag 10 juni 1901, overleden te Brasschaat op zondag 21 februari 1971, 69 jaar en 256 dagen oud.
Uit dit huwelijk:
1 **Raymond Augustijns**, geboren te Brasschaat op zaterdag 1 juli 1922, volgt onder X-l.
2 **Henricus Augustijns**, geboren te Brasschaat op dinsdag 22 april 1924, volgt onder X-m.
3 **Willy Louis Antonia Augustijns**, geboren te Brasschaat op vrijdag 17 oktober 1930, volgt onder X-n.

IX-g **Alfons Anna Augustijns**, zoon van Jan Baptist Augustijns (VIII-a) en Maria Elisa Van Semang.
bijnaam Fons Schors. Hadden een cafe op de Heislagsebaan, vernield door een V1.
Hij was gehuwd met **Joanna Catharina Van Thillo**, geboren te Brasschaat op woensdag 27 juli 1898, overleden aldaar op maandag 24 oktober 1960, 62 jaar en 89 dagen oud.
Uit dit huwelijk:
1 **Joseph Augustijns**, geboren te Schoten op maandag 8 augustus 1921, volgt onder X-o.
2 **Maria Augustijns**.
tante Mit
Zij was gehuwd met **Jos Totte**.

IX-h **Josephus Augustyns**, zoon van Franciscus Augustijns (VIII-b) en Maria Elisabeth Roovers, geboren te Wuustwezel op zaterdag 29 september 1894, wagenmaker, overleden te Kalmthout op zondag 15 november 1981, 87 jaar en 47 dagen oud.
Hij is getrouwd op dinsdag 24 augustus 1937, op 42-jarige leeftijd met **Maria Cools** (31 jaar oud), geboren te Loenhout op dinsdag 3 oktober 1905, overleden te Kalmthout op zaterdag 10 november 1979, 74 jaar en 38 dagen oud.
Uit dit huwelijk:
1 **Emma Augustyns**, geboren te Essen op donderdag 4 augustus 1938, overleden te Kapellen op dinsdag 12 september 1989, 51 jaar en 39 dagen oud.
Zij was gehuwd met **Andre Rennen**.
2 **Jan Augustyns**, geboren te Kalmthout op zaterdag 8 oktober 1938, overleden aldaar op woensdag 26 juni 1940, 1 jaar en 262 dagen oud.
(geboortedatum waarschijnlijk niet juist)
3 **Clara Augustyns**, geboren te Kalmthout op vrijdag 10 april 1942.
Zij was gehuwd met **Karel Van Hooydonk**.

IX-i **Carolus Augustyns**, zoon van Franciscus Augustijns (VIII-b) en Maria Elisabeth Roovers, geboren te Kalmthout op dinsdag 4 juni 1901, wagenmaker op Nieuwmoer.
Hij is getrouwd te Zundert op zaterdag 9 mei 1925, op 23-jarige leeftijd met **Joanna Siemons**.
Uit dit huwelijk:
1 **Frans Augustyns**, geboren te Kalmthout op donderdag 6 mei 1926, volgt onder X-p.
2 **Joannes Augustyns**, geboren te Kalmthout op donderdag 5 januari 1928, volgt onder X-q.
3 **Josephus Augustyns**, geboren te Kalmthout op woensdag 11 december 1929, volgt onder X-r.
4 **Leonard Augustyns**, geboren te Essen op zaterdag 1 augustus 1931.
Geen kinderen.
Hij is getrouwd te Essen op donderdag 24 november 1960, op 29-jarige leeftijd met **Ria Kamerlinck**.
5 **Emma Augustyns**, geboren te Essen op zondag 5 november 1933, overleden op donderdag 16 november 1933, 11 dagen oud.
6 **Maria Augustyns**, geboren te Essen op maandag 19 oktober 1936, volgt onder X-s.

IX-j **Jan Augustyns**, zoon van Franciscus Augustijns (VIII-b) en Maria Elisabeth Roovers.

†

BID VOOR DE ZIEL VAN ZALIGER

Franciscus Cornelius AUGUSTIJNS

Echtgenoot van Julia FRANCKEN,

ERELID VAN DE BOND VAN HET H. HART,

geboren te Wuustwezel, 1 april 1900 en aldaar godvruchtig overleden, 31 augustus 1961. Voorzien van de H. H. Sacramenten.

Ten paradijze geleiden u de engelen.

† BID VOOR DE ZIEL VAN ZALIGER

Franciscus Cornelius Augustijns

Echtgenoot van Julia Francken,

ERELID VAN DE BOND VAN HET H. HART.

geboren te Wuustwezel,

1 april 1900 en aldaar godvruchtig overleden,

31 augustus 1961.

Voorzien van de H. H. Sacramenten.

Onze duurbare overledene wist niet op welk uur, noch op welke dag, noch in welke week de Heer komen zou. Wat hij zeer zeker wist - en dat reeds maanden geleden : mijn weken, mijn dagen zijn geteld.

Deze zekerheid was voor onze duurbare overledene een kostbare weldaad. Reeds maanden geleden aanvaardde hij - en dat met volledige overgave - de dood zoals hij komen zou. Vrijwillige aanvaarding van de dood... Is er een zekerder waarborg van eeuwige uitverkiezing ?

Reeds maanden op voorhand weten dat zijn dagen geteld zijn, is, zeer zeker voor de mens die aan het leven houdt, een zeer zwaar kruis.

Dat kruis heeft hij gedragen, edelmoedig als niet één. Alles was steeds goed. Met alles was hij tevreden. Geen klacht kwam over zijn lippen. Om elk bezoekje, om elke dienst, hoe klein ook, werd men bedankt.

Benijdenswaardige dood! Geen wonder : zulk leven, zulke dood. Dat zijn leven

---

Ik sterf niet, ik ga het Leven binnen.

Theresia van Lisieux

Afscheid nemen van ons moemoe is stil worden,
is op zoek gaan naar de diepte van haar hart,
is kijken naar de schoonheid van haar leven,
is denken aan de rijkdom van haar liefde.

†

Dankbaar aandenken aan

MEVROUW

Julia Francken

weduwe van de heer

Franciscus Augustyns

Zij werd geboren te Kalmthout op
3 augustus 1900 en is naar het Leven
teruggekeerd op 17 maart 1995.

De familie dankt U voor
uw medeleven in gebed en rouw.

Begr. drukk. L. Hofmans - Mertens nv, Wuustwezel
Tel. 669.62.66 - 314.35.84 - 666.77.77

Hij was gehuwd met **Joanna Addiers**.
Uit dit huwelijk:

1 **Anthoon Augustyns**, geboren te Hingene op dinsdag 26 juli 1921, gemeentebediende, overleden te Wuustwezel-Gooreinde op dinsdag 30 januari 1945, 23 jaar en 188 dagen oud.
Hij is getrouwd in 1944, op 23-jarige leeftijd met **Jeanne Maes** (23 jaar oud), geboren te Maluku (Belg. Congo) op maandag 19 december 1921, overleden te Wuustwezel-Gooreinde op dinsdag 30 januari 1945, 23 jaar en 42 dagen oud.
2 **Elisabeth Augustyns**, geboren te Kalmthout op dinsdag 5 december 1922, volgt onder X-t.
3 **Hendrik Augustyns**, geboren op donderdag 27 december 1923, volgt onder X-u.
4 **Maria Augustyns**, geboren op vrijdag 12 december 1924, volgt onder X-v.
5 **Emma Augustyns**, geboren op vrijdag 15 januari 1926, volgt onder X-w.
6 **Jeroom Augustyns**, geboren op zondag 10 januari 1932, volgt onder X-x.
7 **René Augustyns**, geboren te Wuustwezel op zaterdag 2 mei 1936, volgt onder X-y.
8 **Ludo Augustyns**, geboren te Wuustwezel op woensdag 8 september 1937, volgt onder X-z.
9 **Monique Augustyns**, geboren te Wuustwezel op donderdag 7 augustus 1941, volgt onder X-aa.

IX-k **Isabella Theresia Augustyns**, dochter van Joannes Augustijns (VIII-c) en Anna Cornelia Leenaerts, geboren te Wuustwezel op vrijdag 9 september 1898, overleden aldaar op maandag 24 februari 1986, 87 jaar en 168 dagen oud.
Zij was gehuwd met **Jacobus Adrianus Boden**.
Uit dit huwelijk:

1 **Alfons Petrus Boden**, geboren te Wuustwezel op maandag 11 mei 1936, overleden op zondag 16 mei 1937, 1 jaar en 5 dagen oud.
2 **Maria Boden**, zuster Onbevlekt Hart van Maria, Brazilie.
3 **Jan Boden**.
Hij was gehuwd met **Elisa Van Looveren**.
4 **Stan Boden**, missionaris van Scheut, Zaire.
5 **Julia Boden**.
Zij was gehuwd met **Gerard Anthonissen**.
6 **Carolina Boden**, zusters van Opwijk, Mali.

IX-l **Franciscus Cornelius Augustyns**, zoon van Joannes Augustijns (VIII-c) en Anna Cornelia Leenaerts, geboren te Wuustwezel op maandag 2 april 1900, wagenmaker, overleden te Wuustwezel op donderdag 31 augustus 1961, 61 jaar en 151 dagen oud.
Hij is getrouwd te Kalmthout op dinsdag 17 mei 1927, op 27-jarige leeftijd met **Juliana Francken** (26 jaar oud), dochter van Joannes Franciscus Francken (VIII-e) en Catharina Joanna Stuyts, geboren te Kalmthout op vrijdag 3 augustus 1900, overleden op vrijdag 17 maart 1995, 94 jaar en 226 dagen oud.
Uit dit huwelijk:

1 **Maria Anna Cornelia Augustyns**, geboren te Kalmthout op dinsdag 17 juli 1928, volgt onder X-ab.
2 **Hilda Philomena Carolina Augustyns**, geboren te Kalmthout op dinsdag 10 juni 1930, volgt onder X-ac.
3 **Joannes Joseph Franciscus Augustyns**, geboren te Wuustwezel op woensdag 29 juli 1931, gedoopt op donderdag 30 juli 1931, volgt onder X-ad.
4 **Karel Jaak Jan Augustyns**, geboren te Wuustwezel op woensdag 24 mei 1933, gedoopt op donderdag 25 mei 1933, volgt onder X-ae.
5 **Joanna Francisca Julia Augustyns**, geboren te Wuustwezel op zaterdag 6 oktober 1934, gedoopt op maandag 8 oktober 1934, volgt onder X-af.
6 **Marietta Joannes Cornelia Augustyns**, geboren te Wuustwezel op donderdag 9 mei 1940, gedoopt op donderdag 9 mei 1940, religieuse "Het Werk", Villers Notre Dame.

IX-m **Carolus Ludovicus Augustyns**, zoon van Joannes Augustijns (VIII-c) en Anna Cornelia Leenaerts, geboren te Wuustwezel op dinsdag 8 oktober 1901, overleden te Brasschaat, Vesaliuskliniek op woensdag 2 februari 1983, 81 jaar en 117 dagen oud.
Hij was gehuwd met **Anna Boden**.
Uit dit huwelijk:

1 **Jan Augustyns**, volgt onder X-ag.
2 **Julia Augustyns**, volgt onder X-ah.
3 **Sooi Augustyns**, pater H.Geest in Kongolo (Zaire).
4 **Elisa Augustyns**, volgt onder X-ai.
5 **Stan Augustyns**, pater H.Geest in Kindu (Zaire).
6 **Louis Augustyns**, volgt onder X-aj.
7 **Maria Augustyns**, volgt onder X-ak.
8 **Jos Augustyns**, volgt onder X-al.

IX-n **Jan Augustyns**, zoon van Carolus Cornelius Augustijns (VIII-d) en Joanna Maria Van Gestel, geboren te Wuustwezel op donderdag 1 maart 1906, landmeter, overleden te Zoersel, St.Jozefkliniek op dinsdag 12 december 1978, 72 jaar en 286 dagen oud.
Hij was gehuwd met **Mathilde Floren**.
Uit dit huwelijk:

1 **Carolus Maria Joseph Augustyns**, geboren te St.Lenaarts op dinsdag 7 juni 1932, overleden aldaar op dinsdag 26 juli 1932, 49 dagen oud.
2 **Jozef Augustyns**, volgt onder X-am.
3 **Herman Augustyns**, volgt onder X-an.
4 **Hugo Augustyns**, volgt onder X-ao.
5 **Marcel Augustyns**, volgt onder X-ap.
6 **Frieda Augustyns**, volgt onder X-aq.

Wie zijn taak als mens vervulde in dit leven, hem zal God zijn vriendschap en zijn liefde geven.

†

Dankbaar gedenken wij
Mevrouw
ISABELLA AUGUSTIJNS
weduwe van De Heer Jaak Boden
Lid van de KVLV, van Kerk en Wereld, van de Kristelijke Bond der Gepensioneerden en van Ziekenzorg.
Geboren te Wuustwezel op 9 september 1898 en overleden te Wuustwezel op 24 februari 1986.
VOORZIEN VAN DE SACRAMENTEN DER ZIEKEN.

—

Ruim 55 jaar heeft zij geleefd in de schaduw van haar man, enkele weken geleden was die beschutting weggevallen. Sindsdien was zij op zoek naar "vader", zij mistte hem erg. Nu is zij naar hem toegegaan, hem gevolgd op zijn weg naar de eeuwigheid.
Eens gingen drie leerlingen met Jezus de berg op om te bidden. Zij mochten daar proeven van Gods nabijheid. Het was goed om daar te vertoeven. Gesterkt door zijn kracht daalden zij de berg af, terug naar het leven.
Dat is een beeld van het leven van moeder.

†

GODVRUCHTIG AANDENKEN
aan ons teergeliefd kind
ALFONS PETRUS BODEN
zoon van JACOBUS ADRIANUS
en ISABELLA THERESIA AUGUSTYNS
Lid van de H. Kindsheid,
geboren te Wuestwezel den 11 Mei 1936 vroegtijdig aan de liefde van zijne ouders ontrukt den 16 Mei . . . 1937.

Het was een engel, schuldloos rein,
Door God aan de aard gegeven...
Ach! de ouders wisten niet hoe kort
Hun lieveling zou leven!...

En beiden hadden 't innig lief
En wilden 't hier behouden:
Zij hoopten dat zij 't volst geluk
Der aarde het schenken zouden.

O Moederliefde, o Vadermin,
God kwam u zeer beproeven;
Uw engel hoort den hemel toe
En mocht hier niet vertoeven.

Uw kind ging u ten hemel voor,
Saam met zijn broertjes beiden,
En 't heil, dat gij het geven woudt,
Zal 't ginds voor u bereiden.

Drukk. Jos Van der Jonckheyd, Wuestwezel

Gedenk in uw gebeden
de Heer
JAN AUGUSTIJNS
Landmeter
Lid van de Kristelijke Bond van Gepensioneerden, biddend lid van het Mariaiegioen en van verschillende godvruchtige genootschappen,
echtgenoot van
MATHILDA FLOREN
geboren te Wuustwezel 1-3-1906.
In gods liefde opgenomen op 12-12-1978
in de Sint-Jozefskliniek te Zoersel.
Gesterkt door de sakramenten van de zieken en de apostolische zegen.

†

TOT ZALIGE GEDACHTENIS
aan ons teergeliefd kindje
Carolus Maria Joseph AUGUSTYNS
zoontje van
Jan en Mathilda Floren
geboren te Sint-Lenaerts, op 7 Juni 1932 en aldaar vroegtijdig aan de liefde zijner ouders ontrukt, op 26 Juli 1932.

Midden onder 's aardrijks doornen
Bloeide een roosje frisch en schoon.
"Ga het plukken", sprak de Schepper
Tot een Engel uit zijn woon.

En omringd van 's hemels schoonheid,
Op bevel van de Opperheer,
Daalde hij op zachte wieken
Bij eens kindjes wiegje neer;

Naast hetwelk een brave vader
Hopeloos te weenen zat,
En een diepbedroefde moeder
Snikkend om haar kindje bad.

Doch 't omsluitend in zijn vleuglen
Vlood de geest met 't kindje voort,
Opdat 't weder zou herleven
In het eeuwig bloeiend oord.

Troostlooze ouders, droogt uw tranen,
Zoekt uw kindje daar omhoog;
Want het was recht naar den hemel
Dat een Engel met hem vloog.

Drukk. L. Verbeven-Peeters, Oostmalle.

IX-o **Arthur Jan Mertens**, vervoerder.
Hij was gehuwd met **Antonia Anna Cornelia Geerts**.
Uit dit huwelijk:
1 **Maria Theresia Cornelia Mertens**, geboren te Brecht op woensdag 9 augustus 1933.
Zij is getrouwd te Brecht op woensdag 26 augustus 1959, op 26-jarige leeftijd met **Joannes Joseph Franciscus Augustyns**, geboren te Wuustwezel op woensdag 29 juli 1931, gedoopt op donderdag 30 juli 1931, volgt onder X-ad.

IX-p **Andriaan Frans Van Den Broeck**.
Hij was gehuwd met **Anna Cornelia Van Bavel**.
Uit dit huwelijk:
1 **Leonardus Christiaan Frans Antonius Van Den Broeck**, geboren te St.Lenaarts op donderdag 7 april 1932, monteerder.
Hij is getrouwd te Wuustwezel op woensdag 8 juni 1960, op 28-jarige leeftijd met **Joanna Francisca Julia Augustyns**, geboren te Wuustwezel op zaterdag 6 oktober 1934, gedoopt op maandag 8 oktober 1934, volgt onder X-af.

IX-q **Ivo Leo Ribbens**.
Hij was gehuwd met **Joanna Catharina Hens**.
Uit dit huwelijk:
1 **Florent Maria Ribbens**, geboren te Wuustwezel op woensdag 21 mei 1930, automekanieker.
Hij is getrouwd te Wuustwezel op woensdag 10 oktober 1956, op 26-jarige leeftijd met **Hilda Philomena Carolina Augustyns**, geboren te Kalmthout op dinsdag 10 juni 1930, volgt onder X-ac.

IX-r **Constantinus Adrianus Mommaers**.
Hij was gehuwd met **Anna Maria Joanna Van Bauwel**.
Uit dit huwelijk:
1 **Dominicus Hugo Maria Mommaers**, geboren te Borgerhout op maandag 25 mei 1925, bankbediende Generale Bank.
Hij is getrouwd te Wuustwezel op woensdag 28 mei 1952, op 27-jarige leeftijd met **Maria Anna Cornelia Augustyns**, geboren te Kalmthout op dinsdag 17 juli 1928, volgt onder X-ab.

IX-s **Cornelis Anthonissen**.
Hij was gehuwd met **Maria Cornelia Rommens**.
Uit dit huwelijk:
1 **Anna Cornelia Johannes Anthonissen**, geboren te Meer op donderdag 29 december 1938.
Zij is getrouwd te Loenhout op woensdag 14 oktober 1959, op 20-jarige leeftijd met **Karel Jaak Jan Augustyns**, geboren te Wuustwezel op woensdag 24 mei 1933, gedoopt op donderdag 25 mei 1933, volgt onder X-ae.

X-a **Elisabeth Augustijns**, dochter van Josephus Augustijns (IX-a) en Maria Catharina Rampaert, geboren te Brasschaat op dinsdag 26 augustus 1902, overleden aldaar op dinsdag 14 januari 1986, 83 jaar en 141 dagen oud.
Zij was gehuwd met **Louis Van Thillo**, geboren te Brasschaat op zondag 14 januari 1900, overleden aldaar op dinsdag 14 januari 1992, 92 jaar oud.
Uit dit huwelijk:
1 **Josepha Van Thillo**, volgt onder XI-a.
2 **Nelly Van Thillo**, volgt onder XI-b.

X-b **Joanna Augustijns**, dochter van Josephus Augustijns (IX-a) en Maria Catharina Rampaert, geboren te Brasschaat op woensdag 19 april 1905, overleden aldaar op woensdag 14 november 1984, 79 jaar en 209 dagen oud.
Zij was gehuwd met **Henri Goddyn**, overleden op woensdag 14 november 1984.
Uit dit huwelijk:
1 **Joseph Goddyn**.
Is overleden na een verkeersongeval. Zijn echtgenote, die in verwachting was, verdronk zich hierop
2 **Louis Goddyn**.
Was in het leger (vliegwezen)

X-c **Antonia Augustijns**, dochter van Josephus Augustijns (IX-a) en Maria Catharina Rampaert, geboren te Ekeren op woensdag 9 februari 1910, overleden te Brasschaat op zaterdag 22 oktober 1983, 73 jaar en 255 dagen oud.
Zij was gehuwd met **Alfons Van Eynde**, geboren te Westerlo op dinsdag 4 augustus 1908, fietsenmaker, overleden te Brasschaat op donderdag 4 juli 1985, 76 jaar en 334 dagen oud.
Uit dit huwelijk:
1 **Maria Van Eynde**, volgt onder XI-c.
2 **Jozef Van Eynde**, volgt onder XI-d.

X-d **Josephina Augustijns**, zoon van Josephus Augustijns (IX-a) en Maria Catharina Rampaert, geboren op zaterdag 16 augustus 1913.
Hij was gehuwd met **Jos Schoepen**, geboren te Brasschaat op donderdag 11 januari 1912, overleden aldaar op zaterdag 16 mei 1981, 69 jaar en 125 dagen oud.
Uit dit huwelijk:
1 **Lilianne Schoepen**.
Zij is gehuwd met **Albin Raedemaekers**.
2 **Henri Schoepen**.
Hij is gehuwd met **Emmy Kerckx**.

X-e **Maria Elisa Adriaenssens**, dochter van Louis Adriaenssens en Joanna Augustijns (IX-b), geboren te Ekeren op maandag 19 juli 1909, overleden te Edegem op zaterdag 28 juli 1984, 75 jaar en 9 dagen oud.
Zij was gehuwd met **Rene Ibens**, geboren te Kapellen op vrijdag 12 maart 1915, overleden te Berchem op donderdag 10 november 1966, 51 jaar en 243 dagen oud.
Uit dit huwelijk:
1 **Jeannine Ibens.**
2 **Louis Ibens**, volgt onder XI-e.

X-f **Jos Adriaenssens**, zoon van Louis Adriaenssens en Joanna Augustijns (IX-b), geboren te Bornem op dinsdag 13 februari 1912, overleden te Antwerpen op zaterdag 1 november 1980, 68 jaar en 262 dagen oud.
Hij was gehuwd met **Joanna Denissen**, geboren te Hoevenen op vrijdag 2 juni 1916, overleden aldaar op maandag 3 augustus 1981, 65 jaar en 62 dagen oud.
Uit dit huwelijk:
1 **Ludo Adriaenssens**, volgt onder XI-f.

X-g **Maria Theresia Elisabeth Leyssens**, dochter van Jan Jaak Louis Leyssens en Anna Catharina Augustijns (IX-c), geboren te Brasschaat op woensdag 5 januari 1916, duivenmelkster.
Zij was gehuwd met **Frans Lauwereyssens**, geboren te Kapellen op vrijdag 2 mei 1913, overleden te Brasschaat op woensdag 3 mei 1989, 76 jaar en 1 dag oud.
Uit dit huwelijk:
1 **Annie Lauwereyssens**, geboren te Brasschaat op dinsdag 28 juli 1942, volgt onder XI-g.
2 **Frans Luc Lauwereyssens**, geboren te Brasschaat op maandag 6 november 1950, volgt onder XI-h.

X-h **Julius Maria Joannes Baptist Van Assche**, zoon van Aloysius Van Assche en Joanna Mathildis Augustijns (IX-d), geboren te St-Job in 't Goor op woensdag 7 maart 1923.
heeft twee schoenwinkels:Wuustwezel, Merksem
Hij is gehuwd met **Ivon Emma Josepha Scheepers**, geboren te Wuustwezel op zondag 30 maart 1924.
Uit dit huwelijk:
1 **Paula Alois Mathilda Van Assche**, geboren te Wuustwezel op woensdag 28 augustus 1946, volgt onder XI-i.
2 **Ludo Marcel Jeannine Mathilda Van Assche**, geboren te Wuustwezel op donderdag 16 januari 1947.
3 **Mathilda Alfons Emma Van Assche**, geboren te Wuustwezel op vrijdag 3 juli 1953, volgt onder XI-j.
4 **Renilda Jozef Susanna Van Assche**, geboren te Wuustwezel op zaterdag 26 november 1955, volgt onder XI-k.
5 **Ingrid Mathilda Paula Ludo Van Assche**, geboren te Brasschaat op dinsdag 21 januari 1964.
Zij is getrouwd op zaterdag 15 februari 1992, op 28-jarige leeftijd met **Maher Abeb**.

X-i **Alfonsius Van Assche**, zoon van Aloysius Van Assche en Joanna Mathildis Augustijns (IX-d), geboren te Brasschaat op donderdag 27 februari 1930.
Hij is getrouwd te Brasschaat op zaterdag 8 augustus 1953, op 23-jarige leeftijd met **Susanna Louisa Baelemans** (21 jaar oud), geboren te Brasschaat op woensdag 23 maart 1932.
Uit dit huwelijk:
1 **Peggy Van Assche**, geboren te Ekeren op donderdag 3 mei 1962, gedoopt aldaar op vrijdag 23 november 1962, volgt onder XI-l.

X-j **Maria Raes**, dochter van Ludovicus Raes en Catharina Paulina Augustijns (IX-e), geboren te Brasschaat op zondag 13 februari 1927.
Zij is getrouwd te Brasschaat op zaterdag 2 september 1950, op 23-jarige leeftijd met **Julien Vermeire** (21 jaar oud), geboren te Poeke op dinsdag 19 maart 1929.
Uit dit huwelijk:
1 **Luc Vermeire**, geboren te Brasschaat op vrijdag 19 augustus 1955, volgt onder XI-m.

X-k **John Raes**, zoon van Ludovicus Raes en Catharina Paulina Augustijns (IX-e).
Hij was gehuwd met **Katrien Van der Horst**, geboren te Ekeren op vrijdag 19 september 1924, overleden te Brasschaat op vrijdag 18 november 1983, 59 jaar en 60 dagen oud.
Uit dit huwelijk:
1 **Sonia Raes**, volgt onder XI-n.

X-l **Raymond Augustijns**, zoon van Henricus Augustijns (IX-f) en Maria Catharina De Meyer, geboren te Brasschaat op zaterdag 1 juli 1922.
Hij was gehuwd (1) met **Sylvie Vanderbiesen**, geboren te Brasschaat op donderdag 22 april 1926, overleden aldaar op maandag 21 juni 1982, 56 jaar en 60 dagen oud.
Uit dit huwelijk:
1 **Jan Augustijns.**

Hij is gehuwd (2) met **Vivianne Defosse.**

X-m **Henricus Augustijns**, zoon van Henricus Augustijns (IX-f) en Maria Catharina De Meyer, geboren te Brasschaat op dinsdag 22 april 1924.
Hij was gehuwd met **Maria Louise Gysbrechts**, geboren te Antwerpen op maandag 14 juni 1926, overleden te Brasschaat op vrijdag 16 februari 1990, 63 jaar en 247 dagen oud.
Uit dit huwelijk:
1 **Chris Augustijns**, volgt onder XI-o.

X-n **Willy Louis Antonia Augustijns**, zoon van Henricus Augustijns (IX-f) en Maria Catharina De Meyer, geboren te Brasschaat op vrijdag 17 oktober 1930.
Hij is getrouwd te Wilrijk op zaterdag 23 februari 1957, op 26-jarige leeftijd met (en gescheiden van) **Maria Louisa Verrijke** (22 jaar oud), geboren te Berchem op woensdag 7 november 1934.
Uit dit huwelijk:
1 **Nora Augusta Hendrika Augustijns**, geboren te Schoten op zondag 27 juli 1958, volgt onder XI-p.
2 **Paul Maria Franciscus Augustijns**, geboren te Brasschaat op maandag 24 september 1962.

X-o **Joseph Augustijns**, zoon van Alfons Anna Augustijns (IX-g) en Joanna Catharina Van Thillo, geboren te Schoten op maandag 8 augustus 1921, overleden te Brasschaat op vrijdag 27 augustus 1971, 50 jaar en 19 dagen oud.
Hij was gehuwd met **Irma Peeters**.
Uit dit huwelijk:
1 **Ronny Augustijns**.
2 **Marc Augustijns**.

X-p **Frans Augustyns**, zoon van Carolus Augustyns (IX-i) en Joanna Siemons, geboren te Kalmthout op donderdag 6 mei 1926.
Hij is getrouwd te Essen op woensdag 10 augustus 1949, op 23-jarige leeftijd met **Anna Van Der Mast**.
Uit dit huwelijk:
1 **Ria Augustyns**, geboren te Essen op vrijdag 7 december 1951.
gehuwd en 1 kind
2 **Rita Augustyns**, geboren te Essen op donderdag 10 juni 1954.
gehuwd en 1 kind
3 **Marina Augustyns**, geboren te Merksem op maandag 18 juni 1956.
gehuwd en 1 kind

X-q **Joannes Augustyns**, zoon van Carolus Augustyns (IX-i) en Joanna Siemons, geboren te Kalmthout op donderdag 5 januari 1928.
Hij is getrouwd te Essen op zaterdag 1 oktober 1949, op 21-jarige leeftijd met **Maria De Backer**.
Uit dit huwelijk:
1 **Maria Augustyns**, geboren te Essen op zaterdag 16 september 1950.
gehuwd en 1 kind
2 **Joanna Augustyns**, geboren te Essen op zaterdag 27 oktober 1951.
gehuwd en 2 kinderen
3 **Annie Augustyns**, geboren te Essen op donderdag 29 november 1956.
gehuwd en 3 kinderen
4 **Louis Augustyns**, geboren te Kalmthout op dinsdag 20 maart 1962, volgt onder XI-q.

X-r **Josephus Augustyns**, zoon van Carolus Augustyns (IX-i) en Joanna Siemons, geboren te Kalmthout op woensdag 11 december 1929.
Hij is getrouwd te Essen op zaterdag 15 mei 1954, op 24-jarige leeftijd met **Germaine Van Kampen**.
Uit dit huwelijk:
1 **Luc Augustyns**, geboren te Wilrijk op donderdag 5 november 1959.
Hij is getrouwd te Merksem op zaterdag 30 augustus 1986, op 26-jarige leeftijd met **Linda De Vriendt**.
2 **Ronny Augustyns**, geboren te Wilrijk op dinsdag 1 januari 1963, volgt onder XI-r.
3 **Chantal Augustyns**, geboren te Mortsel op vrijdag 22 maart 1968.

X-s **Maria Augustyns**, dochter van Carolus Augustyns (IX-i) en Joanna Siemons, geboren te Essen op maandag 19 oktober 1936.
Zij was gehuwd met **Henri Vanbracht**.
Uit dit huwelijk:
1 **Joan Vanbracht**.
2 **Danny Vanbracht**.

X-t **Elisabeth Augustyns**, dochter van Jan Augustyns (IX-j) en Joanna Addiers, geboren te Kalmthout op dinsdag 5 december 1922, huisvrouw.
Zij is getrouwd te Kalmthout op dinsdag 5 augustus 1952, op 29-jarige leeftijd met **Robert Van Houwaert** (36 jaar oud), geboren op zondag 3 oktober 1915, beroepsmilitair, overleden te Antwerpen op woensdag 4 januari 1984, 68 jaar en 93 dagen oud.
Uit dit huwelijk:
1 **Dirk (Jan) Van Houwaert**, geboren op vrijdag 26 juni 1953, volgt onder XI-s.
2 **Patricia Van Houwaert**, geboren op dinsdag 15 maart 1960, volgt onder XI-t.

X-u **Hendrik Augustyns**, zoon van Jan Augustyns (IX-j) en Joanna Addiers, geboren op donderdag 27 december 1923, rijkswachter.
Hij is getrouwd op dinsdag 16 september 1947, op 23-jarige leeftijd met **Godelieve Nuytemans** (21 jaar oud), geboren op maandag 26 oktober 1925, huisvrouw.
Uit dit huwelijk:
1 **Tony Augustyns**, geboren op maandag 21 juni 1948, volgt onder XI-u.
2 **Francis Augustyns**, geboren op maandag 23 april 1951, volgt onder XI-v.
3 **Ingrid Augustyns**, geboren op donderdag 22 november 1956, volgt onder XI-w.

X-v **Maria Augustyns**, dochter van Jan Augustyns (IX-j) en Joanna Addiers, geboren op vrijdag 12 december 1924, huisvrouw.

Zij is getrouwd op dinsdag 5 oktober 1948, op 23-jarige leeftijd met **Camille Schoofs** (25 jaar oud), geboren op zaterdag 4 augustus 1923, veldwachter Loenhout.
Uit dit huwelijk:
1 **Ivo Schoofs**, geboren op maandag 13 oktober 1952, volgt onder XI-x.
2 **Marie-Jeanne Schoofs**, geboren op donderdag 27 oktober 1955, volgt onder XI-y.

X-w **Emma Augustyns**, dochter van Jan Augustyns (IX-j) en Joanna Addiers, geboren op vrijdag 15 januari 1926, huisvrouw.
Zij is getrouwd op dinsdag 21 november 1950, op 24-jarige leeftijd met **Pierre Mertens** (26 jaar oud), geboren op donderdag 20 november 1924, verpleger.
Uit dit huwelijk:
1 **Ludo Mertens**, geboren op maandag 31 december 1951, volgt onder XI-z.
2 **Johan Mertens**, geboren op zondag 29 maart 1953, volgt onder XI-aa.
3 **Monique Mertens**, geboren op dinsdag 24 september 1957, volgt onder XI-ab.

X-x **Jeroom Augustyns**, zoon van Jan Augustyns (IX-j) en Joanna Addiers, geboren op zondag 10 januari 1932, hoofdonderwijzer Lager Onderwijs.
Hij is getrouwd op dinsdag 7 augustus 1956, op 24-jarige leeftijd met **Emma Meulders** (27 jaar oud), geboren op dinsdag 14 augustus 1928.
Uit dit huwelijk:
1 **Marie-Louise Augustyns**, geboren op woensdag 5 juni 1957, volgt onder XI-ac.
2 **Ward Augustyns**, geboren op zondag 4 mei 1958, volgt onder XI-ad.
3 **Paula Augustyns**, geboren op woensdag 15 april 1959, volgt onder XI-ae.
4 **Linda Augustyns**, geboren op woensdag 29 juni 1960, volgt onder XI-af.
5 **Luc Augustyns**, geboren op dinsdag 19 september 1961, volgt onder XI-ag.
6 **Ann Augustyns**, geboren op dinsdag 14 februari 1967, volgt onder XI-ah.

X-y **René Augustyns**, zoon van Jan Augustyns (IX-j) en Joanna Addiers, geboren te Wuustwezel op zaterdag 2 mei 1936, directeur Lager Onderwijs Turnhout.
Hij is getrouwd op dinsdag 5 juli 1960, op 24-jarige leeftijd met **Rosa Meulders** (23 jaar oud), geboren op zondag 18 oktober 1936, regentes.
Uit dit huwelijk:
1 **Hilde Augustyns**, geboren op woensdag 30 augustus 1961, volgt onder XI-ai.
2 **Marc Augustyns**, geboren op dinsdag 22 september 1964.
Hij was gehuwd met (en gescheiden van) **Ria Van Mechelen**.

X-z **Ludo Augustyns**, zoon van Jan Augustyns (IX-j) en Joanna Addiers, geboren te Wuustwezel op woensdag 8 september 1937, bediende kaderlid.
Hij is getrouwd te Wuustwezel op vrijdag 20 mei 1960, op 22-jarige leeftijd met **Anna Nuytemans** (22 jaar oud), geboren te Wuustwezel op zaterdag 18 december 1937, zelfstandige.
Uit dit huwelijk:
1 **Tony Augustyns**, geboren te Merksem op dinsdag 26 september 1961, volgt onder XI-aj.
2 **Frank Augustyns**, geboren te Deurne op zondag 16 december 1962, volgt onder XI-ak.
3 **Greet Augustyns**, geboren te Deurne op vrijdag 24 april 1964, volgt onder XI-al.
4 **Leen Augustyns**, geboren te Merksem op dinsdag 18 oktober 1966, volgt onder XI-am.

X-aa **Monique Augustyns**, dochter van Jan Augustyns (IX-j) en Joanna Addiers, geboren te Wuustwezel op donderdag 7 augustus 1941, bejaardenhelpster.
Zij is getrouwd te Wuustwezel op dinsdag 31 maart 1964, op 22-jarige leeftijd met **Jozef Bollansee** (24 jaar oud), geboren op vrijdag 9 februari 1940, brigadier opzichter Merksplas.
Uit dit huwelijk:
1 **Marie-Jeanne Bollansee**, geboren te Turnhout op zondag 20 december 1964, volgt onder XI-an.
2 **Jan Bollansee**, geboren te Turnhout op donderdag 27 april 1967, lic. oudheidkunde.
Hij is getrouwd te Weelde op vrijdag 24 juli 1992, op 25-jarige leeftijd met **Hilde Hendrickx** (25 jaar oud), geboren op maandag 26 juni 1967, lic. Germaanse Talen.
3 **Dominique Bollansee**, geboren te Turnhout op vrijdag 24 januari 1969, volgt onder XI-ao.

X-ab **Maria Anna Cornelia Augustyns**, dochter van Franciscus Cornelius Augustyns (IX-l) en Juliana Francken, geboren te Kalmthout op dinsdag 17 juli 1928.
Zij is getrouwd te Wuustwezel op woensdag 28 mei 1952, op 23-jarige leeftijd met **Dominicus Hugo Maria Mommaers** (27 jaar oud), zoon van Constantinus Adrianus Mommaers (IX-r) en Anna Maria Joanna Van Bauwel, geboren te Borgerhout op maandag 25 mei 1925, bankbediende Generale Bank.
Uit dit huwelijk:
1 **Ria Anna Francisca Mommaers**, geboren te Borgerhout op vrijdag 20 maart 1953, gedoopt te Borgerhout, St.Jan op zondag 22 maart 1953.
2 **Agnes Julia Jozef Maria Mommaers**, geboren te Borgerhout op woensdag 23 juni 1954, gedoopt te Borgerhout, St.Jan op zondag 27 juni 1954.
3 **Elza Maria Joanna Mommaers**, geboren te Borgerhout op dinsdag 29 november 1955, gedoopt te Borgerhout, St.Jan op zondag 4 december 1955.
4 **Jan Karel Wilfried Maria Mommaers**, geboren te Borgerhout op maandag 3 december 1956, gedoopt te Borgerhout, St.Jan op zaterdag 8 december 1956.
5 **Hilde Raymonde Maria Mommaers**, geboren te Merksem op zaterdag 29 maart 1958, gedoopt te Merksem, O.L.V. van Smarten op zondag 30 maart 1958.
6 **Greta Johanna Florent Maria Mommaers**, geboren te Merksem op zondag 3 januari 1960, gedoopt te Merksem, O.L.V. van Smarten op zondag 10 januari 1960.

X-ac **Hilda Philomena Carolina Augustyns**, dochter van Franciscus Cornelius Augustyns (IX-1) en Juliana Francken, geboren te Kalmthout op dinsdag 10 juni 1930.
Zij is getrouwd te Wuustwezel op woensdag 10 oktober 1956, op 26-jarige leeftijd met **Florent Maria Ribbens** (26 jaar oud), zoon van Ivo Leo Ribbens (IX-q) en Joanna Catharina Hens, geboren te Wuustwezel op woensdag 21 mei 1930, automekanieker.
Uit dit huwelijk:

1 **Leo Julianus Maria Ribbens**, geboren te Brasschaat op zondag 4 mei 1958, gedoopt op zondag 4 mei 1958.
2 **Patrick Frans Jan Ribbens**, geboren te Brasschaat op maandag 27 juli 1959, gedoopt op dinsdag 28 juli 1959.
3 **Paul Karel Maria Ribbens**, geboren te Brasschaat op vrijdag 23 juni 1961, gedoopt op zondag 25 juni 1961.
4 **Johan Maria Ribbens**, geboren te Brasschaat op maandag 26 augustus 1963, gedoopt op zondag 1 september 1963.
5 **Anne Jeanne Cyriel Ribbens**, geboren te Brasschaat op zaterdag 30 april 1966, gedoopt op maandag 2 mei 1966.
6 **Marleen Louisa Karel Ribbens**, geboren te Brasschaat op vrijdag 31 mei 1968, gedoopt op zondag 16 juni 1968.
7 **Els Maria Arthur Ribbens**, geboren te Brasschaat op maandag 12 juni 1972, gedoopt op zondag 16 juli 1972.

X-ad **Joannes Joseph Franciscus Augustyns**, zoon van Franciscus Cornelius Augustyns (IX-1) en Juliana Francken, geboren te Wuustwezel op woensdag 29 juli 1931, gedoopt op donderdag 30 juli 1931, meubelmaker.
Hij is getrouwd te Brecht op woensdag 26 augustus 1959, op 28-jarige leeftijd met **Maria Theresia Cornelia Mertens** (26 jaar oud), dochter van Arthur Jan Mertens (IX-o) en Antonia Anna Cornelia Geerts, geboren te Brecht op woensdag 9 augustus 1933.
Uit dit huwelijk:

1 **Ria Annie Francine Augustyns**, geboren te Brasschaat op vrijdag 12 augustus 1960, gedoopt op maandag 15 augustus 1960, bediende, wonende te Lisieux.
2 **Christine Julia Joanna Augustyns**, geboren te Brasschaat op dinsdag 7 november 1961, gedoopt op zaterdag 11 november 1961, volgt onder XI-ap.
3 **Jozef Karel Lea Augustyns**, geboren te Brasschaat op maandag 11 maart 1963, gedoopt op zondag 17 maart 1963, volgt onder XI-aq.
4 **Karin Hilda Joseé Augustyns**, geboren te Brasschaat op zaterdag 4 maart 1967, gedoopt op zondag 12 maart 1967, bediende.

X-ae **Karel Jaak Jan Augustyns**, zoon van Franciscus Cornelius Augustyns (IX-1) en Juliana Francken, geboren te Wuustwezel op woensdag 24 mei 1933, gedoopt op donderdag 25 mei 1933.
Hij is getrouwd te Loenhout op woensdag 14 oktober 1959, op 26-jarige leeftijd met **Anna Cornelia Johannes Anthonissen** (20 jaar oud), dochter van Cornelis Anthonissen (IX-s) en Maria Cornelia Rommens, geboren te Meer op donderdag 29 december 1938.
Uit dit huwelijk:

1 **Isabella Maria Franciscus Augustyns**, geboren te Brasschaat op zondag 4 september 1960, gedoopt op zondag 4 september 1960.
2 **François Cornelius Julia Augustyns**, geboren te Brasschaat op zaterdag 21 juli 1962, gedoopt op zondag 22 juli 1962.
3 **Walter Jan Emelia Augustyns**, geboren te Brasschaat op vrijdag 23 april 1965, gedoopt op zondag 25 april 1965, volgt onder XI-ar.
4 **Stefaan Karel Maria Augustyns**, geboren te Brasschaat op donderdag 11 mei 1967, gedoopt op zondag 21 mei 1967.
5 **Kristel Hilda Hendrik Augustyns**, geboren te Brasschaat op zaterdag 31 augustus 1974, gedoopt te Wuustwezel op woensdag 25 september 1974.

X-af **Joanna Francisca Julia Augustyns**, dochter van Franciscus Cornelius Augustyns (IX-1) en Juliana Francken, geboren te Wuustwezel op zaterdag 6 oktober 1934, gedoopt op maandag 8 oktober 1934.
Zij is getrouwd te Wuustwezel op woensdag 8 juni 1960, op 25-jarige leeftijd met **Leonardus Christiaan Frans Antonius Van Den Broeck** (28 jaar oud), zoon van Andriaan Frans Van Den Broeck (IX-p) en Anna Cornelia Van Bavel, geboren te St.Lenaarts op donderdag 7 april 1932, monteerder.
Uit dit huwelijk:

1 **Lucas Adrianus Julia Maria Van Den Broeck**, geboren te Brasschaat op zaterdag 27 mei 1961, gedoopt op zondag 28 mei 1961.
2 **Joannes Cornelia Maria Van Den Broeck**, geboren te Brasschaat op zaterdag 30 juni 1962, gedoopt op maandag 2 juli 1962.
3 **Maria Francisca Joanna Van Den Broeck**, geboren te Brasschaat op maandag 3 augustus 1964, gedoopt op donderdag 6 augustus 1964.
4 **Lieve Maria Karel Van Den Broeck**, geboren te Brasschaat op zondag 8 juni 1969, gedoopt op zondag 6 juli 1969.

X-ag **Jan Augustyns**, zoon van Carolus Ludovicus Augustyns (IX-m) en Anna Boden.
Hij was gehuwd met **Albertina Mertens**.
Uit dit huwelijk:

1 **Jan Augustyns**.
2 **An Augustyns**.
3 **Leen Augustyns**.

X-ah **Julia Augustyns**, dochter van Carolus Ludovicus Augustyns (IX-m) en Anna Boden.
Zij was gehuwd met **Jozef Paelinckx**.
Uit dit huwelijk:

1 **Christine Paelinckx**.
2 **Hilde Paelinckx**.
3 **Katlijn Paelinckx**.

X-ai **Elisa Augustyns**, dochter van Carolus Ludovicus Augustyns (IX-m) en Anna Boden.
Zij was gehuwd met **Alfons Van Ginkel.**
Uit dit huwelijk:
1 **Paul Van Ginkel.**
2 **Guy Van Ginkel.**
3 **Marc Van Ginkel.**
4 **Greet Van Ginkel.**

X-aj **Louis Augustyns**, zoon van Carolus Ludovicus Augustyns (IX-m) en Anna Boden.
Hij was gehuwd met **Francine Van Deuren.**
Uit dit huwelijk:
1 **Martine Augustyns.**
2 **Kris Augustyns.**
3 **Johan Augustyns.**

X-ak **Maria Augustyns**, dochter van Carolus Ludovicus Augustyns (IX-m) en Anna Boden.
Zij was gehuwd met **Jan Van Deuren.**
Uit dit huwelijk:
1 **Daniël Van Deuren.**
2 **Filip Van Deuren.**
3 **Stefaan Van Deuren.**

X-al **Jos Augustyns**, zoon van Carolus Ludovicus Augustyns (IX-m) en Anna Boden.
Hij was gehuwd met **Mariette Goris.**
Uit dit huwelijk:
1 **Ingrid Augustyns.**
2 **Ilse Augustyns.**

X-am **Jozef Augustyns**, zoon van Jan Augustyns (IX-n) en Mathilde Floren.
Hij was gehuwd met **Louisa Goedleven.**
Uit dit huwelijk:
1 **Dirk Augustyns.**
2 **Erik Augustyns.**
3 **Patrick Augustyns.**
4 **Annemie Augustyns.**

X-an **Herman Augustyns**, zoon van Jan Augustyns (IX-n) en Mathilde Floren.
Hij was gehuwd met **Maria Desmedt.**
Uit dit huwelijk:
1 **Koen Augustyns.**
2 **Hilde Augustyns.**
3 **Marleen Augustyns.**
4 **Luc Augustyns.**

X-ao **Hugo Augustyns**, zoon van Jan Augustyns (IX-n) en Mathilde Floren.
Hij was gehuwd met **Magda Lodewijckx.**
Uit dit huwelijk:
1 **Guy Augustyns.**
2 **Ilse Augustyns.**
3 **Jo Augustyns.**
4 **Raf Augustyns.**
5 **Ann Augustyns.**

X-ap **Marcel Augustyns**, zoon van Jan Augustyns (IX-n) en Mathilde Floren.
Hij was gehuwd met **Chris Janssens.**
Uit dit huwelijk:
1 **Filip Augustyns.**
2 **Karin Augustyns.**
3 **Carl Augustyns.**

X-aq **Frieda Augustyns**, dochter van Jan Augustyns (IX-n) en Mathilde Floren.
Zij was gehuwd met **Hugo Bolders.**
Uit dit huwelijk:
1 **Anja Bolders.**
2 **Bjorn Bolders.**

XI-a **Josepha Van Thillo**, dochter van Louis Van Thillo en Elisabeth Augustijns (X-a).
Zij was gehuwd met **Constant Van der Steen**, schoenmakerij.
Uit dit huwelijk:
1 **Jos Van der Steen**, volgt onder XII-a.
2 **Ludo Van der Steen**, volgt onder XII-b.
3 **Anne Marie Van der Steen.**

XI-b **Nelly Van Thillo**, dochter van Louis Van Thillo en Elisabeth Augustijns (X-a).
Zij was gehuwd met **Charles Steinbuch.**
Uit dit huwelijk:
1 **Stanny Steinbuch**, volgt onder XII-c.
2 **Vera Steinbuch**, volgt onder XII-d.

XI-c **Maria Van Eynde**, dochter van Alfons Van Eynde en Antonia Augustijns (X-c), Winkel papierwaren:de Blocknot.
Zij was gehuwd met **Marcel Schonenberg.**
Uit dit huwelijk:
1 **Marita Schonenberg.**

2 **Heidi Schonenberg.**
3 **Bert Schonenberg.**

XI-d **Jozef Van Eynde**, zoon van Alfons Van Eynde en Antonia Augustijns (X-c).
Hij is gehuwd met **Louise De Winter.**
Uit dit huwelijk:
1 **Raymond Van Eynde.**
Hij is gehuwd met **Ann De Crop.**
2 **Corry Van Eynde.**
Zij is gehuwd met **Ronny Van Bogaert.**
3 **Tania Van Eynde.**
4 **Inge Van Eynde.**
5 **Daisy Van Eynde.**
6 **Peter Van Eynde.**

XI-e **Louis Ibens**, zoon van Rene Ibens en Maria Elisa Adriaenssens (X-e).
Hij is gehuwd met **Angele Yzermans.**
Uit dit huwelijk:
1 **Karin Ibens.**

XI-f **Ludo Adriaenssens**, zoon van Jos Adriaenssens (X-f) en Joanna Denissen.
Hij is gehuwd met **Lydia Arnouts.**
Uit dit huwelijk:
1 **Sabine Adriaenssens.**

XI-g **Annie Lauwereyssens**, dochter van Frans Lauwereyssens en Maria Theresia Elisabeth Leyssens (X-g), geboren te Brasschaat op dinsdag 28 juli 1942, verpleegster.
Zij is gehuwd met **François Vaesen**, geboren te Antwerpen op woensdag 4 maart 1942, leerkracht.
Uit dit huwelijk:
1 **Gert Vaesen**, geboren op maandag 2 maart 1970, schoolmeester.
2 **Kristof Vaesen**, geboren op vrijdag 18 januari 1974.

XI-h **Frans Luc Lauwereyssens**, zoon van Frans Lauwereyssens en Maria Theresia Elisabeth Leyssens (X-g), geboren te Brasschaat op maandag 6 november 1950.
Hij is gehuwd met **Maria Augusta Van der Kerken**, geboren te Lier op vrijdag 3 juni 1955.
Uit dit huwelijk:
1 **Veronic Lauwereyssens**, geboren te Brasschaat op zondag 21 september 1980.
2 **Dries Lauwereyssens**, geboren op donderdag 25 augustus 1983.
3 **Evelyne Lauwereyssens**, geboren op donderdag 13 april 1989.

XI-i **Paula Alois Mathilda Van Assche**, dochter van Julius Maria Joannes Baptist Van Assche (X-h) en Ivon Emma Josepha Scheepers, geboren te Wuustwezel op woensdag 28 augustus 1946.
Zij was gehuwd (1) met (en gescheiden van) **Corneel Dirven.**
Uit dit huwelijk:
1 **Nadine Dirven**, geboren op maandag 27 april 1964, volgt onder XII-e.
2 **Jules Dirven**, geboren op dinsdag 28 november 1967.

Zij had een relatie (2) met **N.N.**.
Uit deze relatie:
3 **Jessy Van Assche**, geboren op donderdag 7 januari 1971, volgt onder XII-f.

Zij was gehuwd (3) met **André Van Mullem.**
Uit dit huwelijk:
4 **Stefaan Van Mullem.**
5 **Angie Van Mullem.**

XI-j **Mathilda Alfons Emma Van Assche**, dochter van Julius Maria Joannes Baptist Van Assche (X-h) en Ivon Emma Josepha Scheepers, geboren te Wuustwezel op vrijdag 3 juli 1953.
Zij is gehuwd met **Mike Bingham**, geboren te Groot Brittanië (alderschot) op zondag 20 december 1936.
wonen in Hampshire North East district
Uit dit huwelijk:
1 **Christophe Bingham**, geboren op zondag 15 augustus 1971.
2 **Michael Bingham**, geboren op vrijdag 19 oktober 1973.
3 **Anja Bingham**, geboren op vrijdag 25 augustus 1978.

XI-k **Renilda Jozef Susanna Van Assche**, dochter van Julius Maria Joannes Baptist Van Assche (X-h) en Ivon Emma Josepha Scheepers, geboren te Wuustwezel op zaterdag 26 november 1955.
Zij was gehuwd (1) met (en gescheiden van) **Charles Raats.**
Uit dit huwelijk:
1 **Kris Raats**, geboren op dinsdag 8 oktober 1974.

Zij was gehuwd (2) met (en gescheiden van) **Xavier ?.**
Zij is gehuwd (3) met **Cor Weyts.**

XI-l **Peggy Van Assche**, dochter van Alfonsius Van Assche (X-i) en Susanna Louisa Baelemans, geboren te Ekeren op donderdag 3 mei 1962, gedoopt aldaar op vrijdag 23 november 1962.
Zij is getrouwd te Brasschaat op vrijdag 25 maart 1988, op 25-jarige leeftijd met **Danny Snauwaert** (29 jaar oud), geboren te Oostende op vrijdag 11 april 1958.
Uit dit huwelijk:
1 **Axel Snauwaert**, geboren te Brasschaat op dinsdag 20 oktober 1992.

...

Hij is getrouwd te Brasschaat op vrijdag 24 november 1978, op 23-jarige leeftijd met **Lieve Vissers** (23 jaar oud), geboren te Antwerpen op donderdag 12 mei 1955.
Uit dit huwelijk:
1 **Bernd Vermeire**, geboren te Schoten op donderdag 28 mei 1981.
2 **Jens Vermeire**, geboren te Schoten op dinsdag 31 december 1985.

XI-n **Sonia Raes**, dochter van John Raes (X-k) en Katrien Van der Horst.
Zij is gehuwd met **Jos Van Bael**.
Uit dit huwelijk:
1 **Bob Van Bael**.

XI-o **Chris Augustijns**, zoon van Henricus Augustijns (X-m) en Maria Louise Gysbrechts, handelsingenieur.
Hij is gehuwd met **Linda Kessing**.
Uit dit huwelijk:
1 **Kimberley Augustijns**, geboren op zaterdag 31 maart 1984.
2 **Michael Augustijns**, geboren op vrijdag 21 september 1990.

XI-p **Nora Augusta Hendrika Augustijns**, dochter van Willy Louis Antonia Augustijns (X-n) en Maria Louisa Verrijke, geboren te Schoten op zondag 27 juli 1958.
Zij is getrouwd te Brasschaat op zaterdag 31 januari 1981, op 22-jarige leeftijd met **Hugo Pierre François Lambrechts** (34 jaar oud), geboren te Antwerpen op donderdag 9 januari 1947.
Uit dit huwelijk:
1 **Benedictus Rudy Johannes Lambrechts**, geboren te Antwerpen op zaterdag 1 mei 1982.
2 **Helena Maria Magriet Lambrechts**, geboren te Antwerpen op maandag 19 maart 1984.
3 **Grietje Sonia Giselle Lambrechts**, geboren te Antwerpen op woensdag 21 mei 1986.
4 **Tom Jozef Hugo Lambrechts**, geboren te Antwerpen op zondag 10 juli 1988.

XI-q **Louis Augustyns**, zoon van Joannes Augustyns (X-q) en Maria De Backer, geboren te Kalmthout op dinsdag 20 maart 1962.
Hij is getrouwd te Kalmthout op vrijdag 18 mei 1984, op 22-jarige leeftijd met **Brigitte Van Den Broeck**.
Uit dit huwelijk:
1 **Nathalie Augustyns**, geboren te Brasschaat op maandag 9 juni 1986.
2 **Hans Augustyns**, geboren te Brasschaat op zondag 25 september 1988.

XI-r **Ronny Augustyns**, zoon van Josephus Augustyns (X-r) en Germaine Van Kampen, geboren te Wilrijk op dinsdag 1 januari 1963.
gehuwd, een kind Annelies
Hij is getrouwd te Heist op den Berg op zaterdag 16 september 1989, op 26-jarige leeftijd met **Greet Van Nuffel**.
Uit dit huwelijk:
1 **Annelies Augustyns**, geboren te Lier op dinsdag 23 juni 1992.

XI-s **Dirk (Jan) Van Houwaert**, zoon van Robert Van Houwaert en Elisabeth Augustyns (X-t), geboren op vrijdag 26 juni 1953.
Hij is getrouwd op zaterdag 28 augustus 1976, op 23-jarige leeftijd met **Rozemaryn Desmet** (23 jaar oud), geboren op dinsdag 23 september 1952.
Uit dit huwelijk:
1 **Yuna Van Houwaert**, geboren op dinsdag 22 februari 1983.
2 **Niniane Van Houwaert**, geboren op zaterdag 19 april 1986.

XI-t **Patricia Van Houwaert**, dochter van Robert Van Houwaert en Elisabeth Augustyns (X-t), geboren op dinsdag 15 maart 1960.
Zij is getrouwd op zaterdag 16 augustus 1980, op 20-jarige leeftijd met **Walter Verelst** (26 jaar oud), geboren op vrijdag 13 augustus 1954.
Uit dit huwelijk:
1 **Annelies Verelst**, geboren op zaterdag 27 februari 1982.
2 **Siemen Verelst**, geboren op maandag 29 mei 1989.
3 **Emilie Verelst**, geboren op dinsdag 21 januari 1992.

XI-u **Tony Augustyns**, zoon van Hendrik Augustyns (X-u) en Godelieve Nuytemans, geboren op maandag 21 juni 1948.
Hij was gehuwd (1) met **Lutgard Wuyts**.
Uit dit huwelijk:
1 **Anneleen Augustyns**, geboren op donderdag 13 september 1973.

Hij is getrouwd op zaterdag 17 oktober 1981, op 33-jarige leeftijd (2) met **Martine Feyen** (22 jaar oud), geboren op donderdag 15 januari 1959.
Uit dit huwelijk:
2 **Steven Augustyns**, geboren op vrijdag 14 oktober 1983.

XI-v **Francis Augustyns**, zoon van Hendrik Augustyns (X-u) en Godelieve Nuytemans, geboren op maandag 23 april 1951.
Hij is getrouwd op vrijdag 8 september 1978, op 27-jarige leeftijd met **Ilse Mommens** (30 jaar oud), geboren op zondag 14 december 1947.
Uit dit huwelijk:
1 **Maarten Augustyns**, geboren op zondag 5 augustus 1979.

XI-w **Ingrid Augustyns**, dochter van Hendrik Augustyns (X-u) en Godelieve Nuytemans, geboren op donderdag 22 november 1956.

Zij is getrouwd op zaterdag 1 mei 1982, op 25-jarige leeftijd met **Jan Hertoghs** (29 jaar oud), geboren op zaterdag 31 januari 1953.
Uit dit huwelijk:
1 **Wietse Hertoghs**, geboren op zaterdag 13 juni 1987.
2 **Raf Hertoghs**, geboren op zondag 12 november 1989.

XI-x **Ivo Schoofs**, zoon van Camille Schoofs en Maria Augustyns (X-v), geboren op maandag 13 oktober 1952.
Hij is getrouwd op vrijdag 5 september 1975, op 22-jarige leeftijd met **Liliane Van Hove** (19 jaar oud), geboren op vrijdag 27 april 1956.
Uit dit huwelijk:
1 **Belinde Schoofs**, geboren op vrijdag 12 augustus 1977.
2 **Michael Schoofs**, geboren op donderdag 16 april 1981.

XI-y **Marie-Jeanne Schoofs**, dochter van Camille Schoofs en Maria Augustyns (X-v), geboren op donderdag 27 oktober 1955.
Zij is getrouwd op zaterdag 26 oktober 1974, op 18-jarige leeftijd met **Walter Van Hasselt** (25 jaar oud), geboren op zondag 17 april 1949.
Uit dit huwelijk:
1 **Frank Van Hasselt**, geboren op woensdag 14 april 1976.
2 **Christof Van Hasselt**, geboren op vrijdag 22 januari 1982.
3 **Kim Van Hasselt**, geboren op dinsdag 26 mei 1992.

XI-z **Ludo Mertens**, zoon van Pierre Mertens en Emma Augustyns (X-w), geboren op maandag 31 december 1951, verpleger, overleden te Brasschaat op zaterdag 6 december 1980, 28 jaar en 341 dagen oud.
Hij was gehuwd met **Pol (Paula) Vogeleer**, geboren op zondag 22 maart 1953.
Uit dit huwelijk:
1 **Veerle Mertens**, geboren op dinsdag 27 juli 1976.
2 **Griet Mertens**, geboren op maandag 2 april 1979.

XI-aa **Johan Mertens**, zoon van Pierre Mertens en Emma Augustyns (X-w), geboren op zondag 29 maart 1953.
Hij is getrouwd op zaterdag 28 juni 1980, op 27-jarige leeftijd met **Betty Claus** (23 jaar oud), geboren op dinsdag 26 februari 1957.
Uit dit huwelijk:
1 **Melissa Mertens**, geboren op maandag 8 augustus 1983.
2 **Wannes Mertens**, geboren op maandag 9 september 1985.

XI-ab **Monique Mertens**, dochter van Pierre Mertens en Emma Augustyns (X-w), geboren op dinsdag 24 september 1957.
Zij was gehuwd (1) met **Rudy Vermont**.
Uit dit huwelijk:
1 **Peter Vermont**, geboren op donderdag 14 juni 1979.
2 **Maarten Vermont**, geboren op vrijdag 26 juni 1981.
3 **Inge Vermont**, geboren op maandag 26 augustus 1985.
Zij is gehuwd (2) met **Rudy Van der Mast**.

XI-ac **Marie-Louise Augustyns**, dochter van Jeroom Augustyns (X-x) en Emma Meulders, geboren op woensdag 5 juni 1957.
Zij is getrouwd op vrijdag 9 december 1988, op 31-jarige leeftijd met **Michel Schoenmaekers** (31 jaar oud), geboren op vrijdag 18 oktober 1957.
Uit dit huwelijk:
1 **Tinne Schoenmaekers**, geboren op vrijdag 19 maart 1993.

XI-ad **Ward Augustyns**, zoon van Jeroom Augustyns (X-x) en Emma Meulders, geboren op zondag 4 mei 1958.
Hij is getrouwd op vrijdag 22 augustus 1986, op 28-jarige leeftijd met **Els Van Steen** (23 jaar oud), geboren op vrijdag 31 augustus 1962.
Uit dit huwelijk:
1 **Wim Augustyns**, geboren op zaterdag 7 mei 1988.
2 **Elien Augustyns**, geboren op donderdag 12 april 1990.
3 **Lise Augustyns**, geboren op zondag 16 februari 1992.

XI-ae **Paula Augustyns**, dochter van Jeroom Augustyns (X-x) en Emma Meulders, geboren op woensdag 15 april 1959.
Zij was gehuwd met (en gescheiden van) **N. Frijters**.
Uit dit huwelijk:
1 **Hans Frijters**, geboren op woensdag 30 juni 1982.
2 **Bart Frijters**, geboren op donderdag 22 augustus 1985.

XI-af **Linda Augustyns**, dochter van Jeroom Augustyns (X-x) en Emma Meulders, geboren op woensdag 29 juni 1960.
Zij is getrouwd op vrijdag 2 december 1988, op 28-jarige leeftijd met **Peter De Puydt** (25 jaar oud), geboren op vrijdag 22 november 1963.
Uit dit huwelijk:
1 **Marijke De Puydt**, geboren op maandag 23 april 1990.
2 **Katrien De Puydt**, geboren op woensdag 26 februari 1992.

XI-ag **Luc Augustyns**, zoon van Jeroom Augustyns (X-x) en Emma Meulders, geboren op dinsdag 19 september 1961.
Hij is getrouwd op maandag 30 maart 1987, op 25-jarige leeftijd met **Niel Mertens** (25 jaar oud), geboren op vrijdag 7 juli 1961.
Uit dit huwelijk:

1 **Valerie Augustyns**, geboren op zondag 5 augustus 1990.
2 **Martijn Augustyns**, geboren op dinsdag 1 september 1992.

XI-ah **Ann Augustyns**, dochter van Jeroom Augustyns (X-x) en Emma Meulders, geboren op dinsdag 14 februari 1967.
Zij is getrouwd op vrijdag 8 juli 1988, op 21-jarige leeftijd met **Bert Kustermans** (27 jaar oud), geboren op vrijdag 25 november 1960.
Uit dit huwelijk:
1 **Lore Kustermans**, geboren op maandag 29 januari 1990.
2 **Dries Kustermans**, geboren op woensdag 16 oktober 1991.

XI-ai **Hilde Augustyns**, dochter van René Augustyns (X-y) en Rosa Meulders, geboren op woensdag 30 augustus 1961.
Zij is getrouwd op maandag 30 juni 1986, op 24-jarige leeftijd met **Jef Van Gorp** (24 jaar oud), geboren op dinsdag 5 juni 1962.
Uit dit huwelijk:
1 **Ilse Van Gorp**, geboren op zaterdag 19 november 1988.
2 **Carine Van Gorp**, geboren op woensdag 17 juli 1991.

XI-aj **Tony Augustyns**, zoon van Ludo Augustyns (X-z) en Anna Nuytemans, geboren te Merksem op dinsdag 26 september 1961, bediende.
Hij is getrouwd te Wuustwezel op zaterdag 23 februari 1985, op 23-jarige leeftijd met **Gerda Jacobs** (22 jaar oud), geboren op donderdag 5 juli 1962, verpleegster.
Uit dit huwelijk:
1 **Evert Augustyns**, geboren te Edegem op zondag 24 december 1989.
2 **Floor Augustyns**, geboren te Edegem op vrijdag 28 augustus 1992.

XI-ak **Frank Augustyns**, zoon van Ludo Augustyns (X-z) en Anna Nuytemans, geboren te Deurne op zondag 16 december 1962.
Hij is getrouwd te Wuustwezel op zaterdag 4 juli 1987, op 24-jarige leeftijd met **Min Van den Heuvel** (23 jaar oud), geboren op maandag 15 juli 1963, bejaardenhelpster.
Uit dit huwelijk:
1 **Roel Augustyns**, geboren te St.Antonius-Zoersel op donderdag 19 september 1991.
2 **Lies Augustyns**, geboren te St.Antonius-Zoersel op maandag 8 november 1993.

XI-al **Greet Augustyns**, dochter van Ludo Augustyns (X-z) en Anna Nuytemans, geboren te Deurne op vrijdag 24 april 1964, zelfstandige.
Zij is getrouwd te Wuustwezel op zaterdag 11 oktober 1986, op 22-jarige leeftijd met **Eric Mertens** (24 jaar oud), geboren op maandag 6 augustus 1962, bediende.
Uit dit huwelijk:
1 **Bart Mertens**, geboren te Wilrijk op maandag 27 januari 1992.
2 **Anne Mertens**, geboren te Wilrijk op vrijdag 20 augustus 1993.

XI-am **Leen Augustyns**, dochter van Ludo Augustyns (X-z) en Anna Nuytemans, geboren te Merksem op dinsdag 18 oktober 1966, zelfstandige.
Zij is getrouwd te Wuustwezel op vrijdag 4 maart 1988, op 21-jarige leeftijd met **Luc Van Doninck** (24 jaar oud), geboren op zaterdag 1 februari 1964, meet- en regeltechnicus.
Uit dit huwelijk:
1 **Freek Van Doninck**, geboren te Merksem op donderdag 20 januari 1994.

XI-an **Marie-Jeanne Bollansee**, dochter van Jozef Bollansee en Monique Augustyns (X-aa), geboren te Turnhout op zondag 20 december 1964.
Zij is getrouwd te Merksplas op zaterdag 22 september 1984, op 19-jarige leeftijd met **Chris Jespers** (23 jaar oud), geboren op maandag 10 oktober 1960.
Uit dit huwelijk:
1 **Gert Jespers**, geboren op woensdag 18 juni 1986.
2 **Bart Jespers**, geboren op vrijdag 17 juli 1987.
3 **Hans Jespers**, geboren op woensdag 15 november 1989.

XI-ao **Dominique Bollansee**, dochter van Jozef Bollansee en Monique Augustyns (X-aa), geboren te Turnhout op vrijdag 24 januari 1969.
Zij is getrouwd te Merksplas op vrijdag 4 augustus 1989, op 20-jarige leeftijd met **Peter Janssen** (21 jaar oud), geboren op zaterdag 2 december 1967.
Uit dit huwelijk:
1 **Lynn Janssen**, geboren op donderdag 15 juli 1993.

XI-ap **Christine Julia Joanna Augustyns**, dochter van Joannes Joseph Franciscus Augustyns (X-ad) en Maria Theresia Cornelia Mertens, geboren te Brasschaat op dinsdag 7 november 1961, gedoopt op zaterdag 11 november 1961, bediende.
Zij is gehuwd met **Jan Vermeiren**, landbouwingenieur.
Uit dit huwelijk:
1 **Nele Vermeiren**, geboren te Merksem op maandag 26 april 1993.
peter: dhr Vermeiren-Aerts en meter: mevr. Augustyns-Mertens
2 **Ruben Vermeiren**, geboren te Merksem op zaterdag 6 augustus 1994.
peter: Koen Vermeiren en meter: Ria Augustyns

XI-aq **Jozef Karel Lea Augustyns**, zoon van Joannes Joseph Franciscus Augustyns (X-ad) en Maria Theresia Cornelia Mertens, geboren te Brasschaat op maandag 11 maart 1963, gedoopt op zondag 17 maart 1963, fabrikant keukens en aanverwanten.
Hij is gehuwd met **Myriam Poppelaers**.
Uit dit huwelijk:
1 **Lotte Augustyns**, geboren op donderdag 22 februari 1990.
2 **Zoë Augustyns**, geboren op donderdag 11 maart 1993.

XI-ar **Walter Jan Emelia Augustyns**, zoon van Karel Jaak Jan Augustyns (X-ae) en Anna Cornelia Johannes Anthonissen, geboren te Brasschaat op vrijdag 23 april 1965, gedoopt op zondag 25 april 1965.
Hij was gehuwd met **Kristel Van der Jonckheyd**.
Uit dit huwelijk:
1 **Berten Augustyns**, geboren op dinsdag 17 juli 1990.

XII-a **Jos Van der Steen**, zoon van Constant Van der Steen en Josepha Van Thillo (XI-a).
Hij is gehuwd met **Mia Nys**.
Uit dit huwelijk:
1 **Luk Van der Steen**.
2 **Stefan Van der Steen**.

XII-b **Ludo Van der Steen**, zoon van Constant Van der Steen en Josepha Van Thillo (XI-a).
Hij is gehuwd met **Agnes Gorris**.
Uit dit huwelijk:
1 **Steven Van der Steen**.
2 **Sara Van der Steen**.

XII-c **Stanny Steinbuch**, zoon van Charles Steinbuch en Nelly Van Thillo (XI-b).
Hij is gehuwd met **Elza Lieckens**.
Uit dit huwelijk:
1 **Frank Steinbuch**.

XII-d **Vera Steinbuch**, dochter van Charles Steinbuch en Nelly Van Thillo (XI-b).
Zij is gehuwd met **Luc Menu**.
Uit dit huwelijk:
1 **Marijke Menu**.
2 **Katrien Menu**.
3 **Koen Menu**.

XII-e **Nadine Dirven**, dochter van Corneel Dirven en Paula Alois Mathilda Van Assche (XI-i), geboren op maandag 27 april 1964.
Zij is gehuwd met **Roger Pieters**, geboren op dinsdag 13 januari 1959.
Uit dit huwelijk:
1 **Kevin Pieters**, geboren op woensdag 28 november 1984.
2 **Ken Pieters**, geboren op woensdag 12 november 1986.

XII-f **Jessy Van Assche**, natuurlijke dochter van Paula Alois Mathilda Van Assche (XI-i), geboren op donderdag 7 januari 1971.
Zij is getrouwd op vrijdag 5 februari 1988, op 17-jarige leeftijd met **Louis Aerts** (23 jaar oud), geboren op woensdag 22 april 1964.
Uit dit huwelijk:
1 **Daisy Aerts**, geboren op zondag 3 juli 1988.

HOOFDSTUK II

SCHEPENREGISTERS WUUSTWEZEL

SR 15 f° 62 v°
Cathelijn Adriaen Cornelis Mertens met Jan Augustijns haeren man ende momboir ter eenre ende Magdaleene Adriaen Cornelis Mertens met Jann(?) Cornelis Dennis haeren man ende momboir ...

SR 18 f° 98 r°
Testament voor Willem Jan Augustijns ende .. Willem Gijsels sijne huysvrouwe (1632)

SR 19 f° 46 v°
Willem Jan Augustijns ende hij vercocht te hebben aen Adriaen Anthonis Lambrechts als dese coopt bij calengieringe vercregen hebbende de helff van eene weyde groot int geheel ontrent vier gemeten, onverdeelt mette kinderen Jacob Jan Willems gelegen inde Slijckstraete ... noirt de voors Adriaen Anthonis Lambrechts andere erve, suyt Lambrecht Cornelissen erve ... (1634)

SR 20 f° 16 v°
Jacob Bogaerts ende Tanneken .. sijne huysvre woonende tot St Job int Goor schuldich te wesen aen Jan Augustijns de somme van 200 carolus guls ... xx juny 1637
in marge: voldaen 27 aug 1641, Jan Augustijns

SR 20 f° 61 r°
Jan Hendricx vanden Bleke schuldich aen Adriaen Jan Augustijns de somme van 150 car guls ...
actum v meert 1638

SR 20 f° 100 v°
Voor Lambrecht Cornelissen ende Jacob van Ostayen schepenen in Ww quam Lambrecht Lambrechts ende bekende wel ende wettel. schuldich te wesen aen Jan Augustijns de somme van 100 carol guls ... xxix novemb 1638

SR 20 f° 108 v°
Jan Joos Janssen schuldich te wesen aen Lambrecht Lambrecht Cornelissen sone de somme van seventhien ponden ...
in marge Lamb Lamb heeft 102 guls overgetransporteert aen Jan Augustijns ... feb 1640

SR 20 f° 171 r°
Martijn Corn Goossens met Peeter Henr molder haeren man ende momboir, ende bijden vercocht te hebben aen Adriaen Jan Augustijns sone een stuck bempden groot ontrent een halff buynderen, gelegen binnen dese dorpe van Ww inde Drijehoeck ... (1639)

SR 20 f° 187 r°
scheydinge tusschen Aert Peeters molder ende de kinderen Jacob Breuneels
compareerde voorde schepenen voorgenoempt Aert Peeters molder tot Wouwe ter eenre ende Willem Jan Augustijns als man ende momboir van Cathelijn Jacob Breuneels sijne huysvre soo voor hem selve ...

SR 20 f° 219 r°
Jan Joos Janssens ende bekende wel ende wettel. schuldich te wesen aen Jan Augustijns de somme van 150 carolus guldens , comende eensdeels bij transpoirte van Lambrecht Lambrechts ende eensdeels van goeden geleende gelde ...

SR 20 f° 249 v°
Pauwels ende Gabriel Corn Goossens, ende Cornelis Dilis Cornelissen ...
vercocht aen Jan Augustijns de helff van eenen bempde gelegen inde Leguuyts, ende van Laureys Corn Janssens dander helff in beleeninge is hebbende, groot sijnde dese helff ontrent vijff quartiersaet ... xxiiy september 1640

SR 20 f° 276 r°
compareerde Jan Augustijns weduwenaer van wijlen Cathelijn Adriaenssens sijne huysvrouwe ter eenre, Adriaen, Willem, Augustijn ende Cornelis gebroederen Jan Augustijns sonen, ende Isabel Jan Augustijns dochter met Jan Aert Stuyts haeren man ende momboir te samen ter andere sijde ... ter behoeve vande voorgenoempde sijne vijff kinderen ...
actum xxy december 1640

SR 20 f° 277 r° scheydinge ende deylinge tusschen de kinderen ende erffgen van Jan Augustijns
voor ons quamen Adriaen, Willem, Augustijn ende Corn gebroederen Jan Augustijns sonen ende Isabel Jan Augustijns dochter geassisteert met Jan Aert Stuyts haeren man ende momboir, van welcke kinderen Jan Augustijns moeder was Cathelijn Adriaenssens ...
t.e.m. f° 283 v°

SR 21 (1641-1642)

SR 21 f° 14 r°
.. voor ons gecomen sijn in persoone Adr Jan Augustijns ende Elisabeth Quirijn Rommens sijne huysvre geassisteert metten voors Adr haeren man ende momboir, Symon Quirijn Rommens sone voor hem selve, .. Quirijn Rommens dogter geassisteert met Adry Corn Goossens haeren man ende momboir, Jan Janssen Moons? toesiender vande weeskinderen Corn Janssen Moons? daer moeder af was Adriaentken Quirijn Rommens ...

HOOFDSTUK II

SCHEPENREGISTERS WUUSTWEZEL

SR 15 f° 62 v°
Cathelijn Adriaen Cornelis Mertens met Jan Augustijns haeren man ende momboir ter eenre ende Magdaleene Adriaen Cornelis Mertens met Jann(?) Cornelis Dennis haeren man ende momboir ...

SR 18 f° 98 r°
Testament voor Willem Jan Augustijns ende .. Willem Gijsels sijne huysvrouwe (1632)

SR 19 f° 46 v°
Willem Jan Augustijns ende hij vercocht te hebben aen Adriaen Anthonis Lambrechts als dese coopt bij calengieringe vercregen hebbende de helff van eene weyde groot int geheel ontrent vier gemeten, onverdeelt mette kinderen Jacob Jan Willems gelegen inde Slijckstraete ... noirt de voors Adriaen Anthonis Lambrechts andere erve, suyt Lambrecht Cornelissen erve ... (1634)

SR 20 f° 16 v°
Jacob Bogaerts ende Tanneken .. sijne huysvre woonende tot St Job int Goor schuldich te wesen aen Jan Augustijns de somme van 200 carolus guls ... xx juny 1637
in marge: voldaen 27 aug 1641, Jan Augustijns

SR 20 f° 61 r°
Jan Hendricx vanden Bleke schuldich aen Adriaen Jan Augustijns de somme van 150 car guls ... actum v meert 1638

SR 20 f° 100 v°
Voor Lambrecht Cornelissen ende Jacob van Ostayen schepenen in Ww quam Lambrecht Lambrechts ende bekende wel ende wettel. schuldich te wesen aen Jan Augustijns de somme van 100 carol guls ... xxix novemb 1638

SR 20 f° 108 v°
Jan Joos Janssen schuldich te wesen aen Lambrecht Lambrecht Cornelissen sone de somme van seventhien ponden ...
in marge Lamb Lamb heeft 102 guls overgetransporteert aen Jan Augustijns ... feb 1640

SR 20 f° 171 r°
Martijn Corn Goossens met Peeter Henr molder haeren man ende momboir, ende bijden vercocht te hebben aen Adriaen Jan Augustijns sone een stuck bempden groot ontrent een halff buynderen, gelegen binnen dese dorpe van Ww inde Drijehoeck ... (1639)

SR 20 f° 187 r°
scheydinge tusschen Aert Peeters molder ende de kinderen Jacob Breuneels
compareerde voorde schepenen voorgenoempt Aert Peeters molder tot Wouwe ter eenre ende Willem Jan Augustijns als man ende momboir van Cathelijn Jacob Breuneels sijne huysvre soo voor hem selve ...

SR 20 f° 219 r°
Jan Joos Janssens ende bekende wel ende wettel. schuldich te wesen aen Jan Augustijns de somme van 150 carolus guldens , comende eensdeels bij transpoirte van Lambrecht Lambrechts ende eensdeels van goeden geleende gelde ...

SR 20 f° 249 v°
Pauwels ende Gabriel Corn Goossens, ende Cornelis Dilis Cornelissen ...
vercocht aen Jan Augustijns de helff van eenen bempde gelegen inde Leguuyts, ende van Laureys Corn Janssens dander helff in beleeninge is hebbende, groot sijnde dese helff ontrent vijff quartiersaet ... xxiiy september 1640

SR 20 f° 276 r°
compareerde Jan Augustijns weduwenaer van wijlen Cathelijn Adriaenssens sijne huysvrouwe ter eenre, Adriaen, Willem, Augustijn ende Cornelis gebroederen Jan Augustijns sonen, ende Isabel Jan Augustijns dochter met Jan Aert Stuyts haeren man ende momboir te samen ter andere sijde ... ter behoeve vande voorgenoempde sijne vijff kinderen ...
actum xxy december 1640

SR 20 f° 277 r° scheydinge ende deylinge tusschen de kinderen ende erffgen van Jan Augustijns voor ons quamen Adriaen, Willem, Augustijn ende Corn gebroederen Jan Augustijns sonen ende Isabel Jan Augustijns dochter geassisteert met Jan Aert Stuyts haeren man ende momboir, van welcke kinderen Jan Augustijns moeder was Cathelijn Adriaenssens ...
t.e.m. f° 283 v°

SR 21 (1641-1642)

SR 21 f° 14 r°
.. voor ons gecomen sijn in persoone Adr Jan Augustijns ende Elisabeth Quirijn Rommens sijne huysvre geassisteert metten voors Adr haeren man ende momboir, Symon Quirijn Rommens sone voor hem selve, .. Quirijn Rommens dogter geassisteert met Adry Corn Goossens haeren man ende momboir, Jan Janssen Moons? toesiender vande weeskinderen Corn Janssen Moons? daer moeder af was Adriaentken Quirijn Rommens ...

bejaert ende haer selff sijnde , Jenneken Augustijn Jan Augustijns dr geassisteert met Willem Jan Aerden haeren man ende momboir, Anneken Augustijn Jan Augustijns dr geassisteert met Pauwels Willem Pauwels haeren man ende momboir, ende Magdaleene oock des voors Augustijn Jan Augustijns dr met Corn Pr Breunneels haeren man ende momboir, van welcke Augustijn Jan Augustijns moeder was Mayken Huybrecht Francken ... vande erffelijcke goederen ... ende achtergelaeten gelegen opt Gooreynde ende andere plaetsen onder desen dorpe van Wuestwesel ... (tot en met f° 70 r°) actum vij january 1665

SR 29 f° 138 v°
Willem Jan Augustijns
.. voor ons quamen Jan Huybr Pauwels ende Geertruyt Pauwels ende Hendricx ... wettel.vercocht te hebben aen Willem Jan Augustijns .. twee parcheeltiens landt ...

SR 32 f° 94 v°
Martijntien Cornelis Symons x Cornelis Verulaet(?) vercocht aen Jan Augustijns ende Magriet Dircx van Wouwe deselffe huysvrouwe een parcheel landts gelegen binnen desen dorpe opt Gooreynde inden Berckoff groot ontrent een gemeth .. gelijck t'selve parcheel voorschreven Marijntien is toebehoorende bij versterve van hare ouders wijlen .. noirtwaert Michiel Cornelis Lambrechts erve ...

f° 103 v°
Affscheyt tusschen de weduwe ende kinderen Cornelis Augustijn Janssen
gecompareert Cornelia Dircx van Wouwe wed van wijlen Cornelis Augustijn Janssen geassisteert met Jacob van Ostaeyen schepene haeren gecoren momboir tot dese saecke ter eenre, Jan Augustijn Janssen den vaderlijcken oom als momboir ende Cornelis Peeter Beyers den moederlijcken neve als toesiender van Jan, Augustijn, Willem ende Marieken des voorschreven Cornelis Augustijn Janssen minderjarige sonen ende dochter verweckt aende voorscheven Cornelia Dircx van Wouwe, indier qualiteyt ter andere sijden
in seker weyde de gagel ongedeelt sijnde tusschen hen gemeyne erffgenaemen van Augustijn Jan Augustijns ...
actum 13 april 1671

HOOFDSTUK III

RIJKSARCHIEF ANTWERPEN DOSSIERS WUUSTWEZEL (OGA)

dossier 60
Compareerden Peeter van Tolhuysen ende Elisabeth Cornelis Augustijns sijne huysvrouwe cum tutore de welcke bekende tsaemen ende een van hun voor al als principael opgebeurt ende ontfangen te hebben uyt handen van Sr Joannes Jonas Goetschalck ende Catharina Denckens sijne huysvrouwe de somme van seven hondert guldens wisselgelt den nieuwen schellinck ...
daer deze mede dient voor quittantie met renuntiatie aen dexceptie van geenen getelden gelde waer voore de comparanten aen ende tot behoeft vande voorschreven Joannes Jonas Goetschalck ende sijne gemelde huysvrouwe sijn verlijdende eene erffelijcke rente van 43 gls 15 st t siaers quitbaer ten penninck sestien ende daer voore sijn verbindende hunne respective persoonen ende goederen ruerende ende onruerende ende specialijck eerst eene huysinge en gronde van erve met torfthuys, hoft ende voorplaetse met de twee linde boomen daer voore, gestaen ende gelegen naest de plaetse gronde ende voorderen toebehoorten gestaen ende gelegen binnen desen dorpe regenotende oost Peeter de Bie Augustijns sone cum suis suyt de straete ofte plaetse, west de wede. ende kinderen van Jan Joris backer ende voort de decendenten van wijlen den secretaris Francis van Beeck ende Peeter de Bie ...
Item alnoch op een perseeltien lant oock gelegen onder Wustwesel bijde plaetse op den Hagel Cruys acker groot volgens den schetsboeck 26 1/4 roeden regenotende oost de wede. en kinderen Jan Goris suyt den voors. Peeter de Bie cum suis weest den voorschreven sectretaris van Beeck ende noort de pastorije erve daer inne sij comparanten bij transport van Peeter de Bie Augustijns sone op 25 augusty van desen jaere 1751 voor schepenen van alhier gegoeyt ende geerft sijn wesende vrij suyver ende onbelast uyt genomen de gemelde huyse belast is met de helft van eene rente van 26 thaers aent Geesthuys van Antwerpen waer vande weder helft moet gedraegen ende betaelt worden door den voors. Peeter de Bie cum suis ende voorst ... ende gebuerelijcke lasten, ende daertoe verclaert den eersten comparant alnoch speciael te verbinden ende affecteren de volgende landen competerende Cornelia Laurijssens geestelijcke dochter sijne voors. vrouwe sustere ende omme ... te doen gebruyckende de speciale procuratie van de selve op hem verleent van dato 27 augusty van desen jaere 1751 voor schepenen van alhier voorseyt op hun comparant verreden, ende in dier qualiteyt verclaert den comparant voor de voorschrevene rente alnogh special te verbinden soe hij doet bij desen eerst een vierde paert van ende in een stuck lants gelegen alhier over de brugghe bij de Langh straete genaempt den Grooten Acker, groot volgens den schetsboeck 169 roeden regenotende oost de voors. Langh straete, suyt Adriaen van Ostayen, ende Peeter van Beeck west d'erve van St Elisabethgasthuys binnen Antwerpen ende noort Dominicus van Pelt.Item nogh een perseel bempt ende gronde van erve genaempt den Doren Wiel oock gelegen onder Wustwesen bijde ritte(?) groot volgens den schetboeck 125 1/2 roeden regenotende oost Cornelis en Gabriel Janssens Thoens, suyt Jacobus Cornelis Lambrechts west eenen soeck weghe ofte statien ende noort Cornelis Peeters Houtermans erve aende voorschrevene constituante competerende bij scheydinge ende deylinge der naer gelaetene erfgoederen van haere ouders, ende Peeter Cornelis Laurijssen op 5 9ber 1732 voor schepenen van Wuestwesel gepasseert,
ende daer toe alnoch de hellicht van een parseel bemde naest de oostsijde waer vande wederhelft competeert Cornelis Lodewijckx genaempt den Regen bempt, groot de selve helft volgens schetsboeck 96 roeden gelegen onder Wustwesel als voore ontrent het hoft regenotende oost Anthony Herstraets, suyt den voors. Cornelis Lodewijckx met de voors. wederhelft, west de beeke ende noort den heere van Wustwesel
Item alnogh de oostelijcke helft van een perseel bems waer vande wederhelft competeert den voors. Peeter Lodewijcx genaempt de Ritte gelegen inde ritte onder alhier groot de selve helft volgens schodt boeck 97 1/2 roeden regenotende oost Adriaen van Pelt suyt de Slugers oost de voors. wederhelft van Peeter Lodewijcx ende noort den laere alhier
Item nogh op een bloexhen lant met een boshen en heyde daer aen gelegen alhier op het onderseel groot volgens geschot boeck als voor hondert 35 3/4 roeden oost ende noort de dochter van Peeter Jan Anthony Lamberechts erve ost soo wie suyt de vrunte ende west de kinderen van Augustijn Jan Augustijns
Item op een perseel bems genaempt den Suycker oock gelegen onder desen dorpe alhier het acker vesien groot volgens den schodt boeck 9 1/3 roeden oost de naersaeten van Jan Michielsen erve suyt en west Cornelia van Looveren, ende noort de beke
ende ten lesten alnogh op een perseel wyde oock gelegen onder desen dorpe alhier den Cleynen bergh groot volgens den schodt boeck 238 1/2 roeden regenotende oost Dominicus Lenaers cum uxore suyt Peeter van Beeck west Peeter Timmermans ende noort de naersaeten van Adriaen Paulus van Eeckelen aen de constituante competerende bij transport van ... (sic) op 9 janry 1736 voor ons schepenen gepasseert alles volgens de brieven ende bescheden daer van sijnde wesende de selve goederen oock vrij ende onbelast uytgenome schodt lothende gebuerelijcke lasten volgens de declaratie inde gemelde procuratie gemelt als wij verstonden alsoo dat de voors. comparanten de gemelde huysingen, landen, gronde ende allen den toebehoorten als nu verbonden ende te pande gestelt hebben voorde voorschreve vijftigh guldens erffelijcke rente te geldene ende te betaelen aenden voors. Joannes Jonas Goetschalck ende sijne gemelde huysvrouwe alhier binnen de stadt Antwerpen ten huyse vande rentheffers ter alle jaeren op heden ende daer van het eerste jaer intrest vallen ende verschijnen sal den 30 augusty vanden toecomenden jaere 1752 behoudelijk

dossier 63
sethboek 1770
art 78 Augustijn De Bie kinderen 2-4-1
569 Adriaen Ad Augustijns ..... 2-3-3-9 (Breickelen)

1153 Jan Dirick Augustijns ..... 5-8-2 (Ginhoven)

maenboeck 1770
art 128 Wilm Janssen Augustijns 4-2-3-9
164 Adriaen Cornelis Augustijns 1-15-0
449 Anna Jansse Augustijns 4-9-3
466 Jan Cornelis Augustijns 0-3-1-9
467 Wilm Janssen Augustijns 1-9-0
500 Peeter Janssen Augustijns 6-4-1

Lyste vande oncosten soo van carvraghten, pioniers, logementen als andersints geschiet tot laste van desen dorpe sedert 1 nbris 1705 tot ultima octobris 1706
Jan Jan Augustijns compt voor eenen pionier tot eenen guls daegs over 13 daghe ..... 13 gls
Jacob Willem Lambrechts compt voor een reyse naer Antwerpe met peert en karre met eenighe soldaten 2-10
Augustijn Jan Augustijns 0-10

Leest van de gebrouts (= brouwsel)
Augustijn Corn Augustijns heeft int jaer 1702 vier gebrouts compt ter somme van 12-0

Kervrachten 1679
Willem Augustijns met peert en kerre 3-0
Corn Augustijnssone met sijn peert nr Rijsbergen 3-0

dossier 64
11 juny 1709 Een setinghe ...
Jan Augustijns borghe verclaert vier veertelen rogge
Madeleen Augustijns weduwe ...
Jan Corn Augustijns sijn vrou en vijf kinderen met naeme Cornelis en Maria en Catarina en Janneken en Nicolaes de selve verclaert vier veertelen en een half veertel bockwij
Jacob Willem Lambrechts met sijne vrouwe met sijne kinderen met name Jacobus, Flips, Maria, Cornelis

september 1702: Lyste vande impositie het hooft peerde ende beesten gelde

Cornelis Jan Augustijns 1 kneght, 1 meyssen, 2 peerden, 5 koeyen, 3 veersen, 6 schapen -11-4
Jan Willem Augustijns met sijne huysvre ... 2 koeyen .... -4-0
De kynders Jan Augustijns een peert, 4 koeyen, 33 schapen 6-13-2
Augustijn Jan Augustijns met sijne huysvrouwe, 1 meyssen, 1 peerde, 3 koeyen, 1 calff -1-16

Lyste vande persoonen soo mans als vrouwen, kynderen mitsgaders de grane ... 1709

Augustijns Jan Augustijns met Cathalijn Prs Van Ostaeyen sijne huysvrouwe twee kynderen met name Cornelis en Peeter ende Maria Prs Van Ostaeyen de voors. Cathalijn suster
een veertel core, een vtel bockwey
Cornelis Jan Augustijns ende Anna Varelthonis(?) sijne huysvrou ses kynderen: Marie, Cornelia, Peeter, Jenneken, Anna, Ida(?)
Adriaen Jan Augustijns, Elisabeth Cornelis Anthonissen sijne huysvrou
verclaert geen grane te hebben

lyste van pioniers 1704
Jan Willem Augustijns acht daghe 4-11
des selve een reyse op Santvliet
de selve noch een reys op Antw met een karre torff voor de heere Marcqgrave ... 2-0
de selve noch een reys met aengeslaegen goet op 's Gravenwesel 1-10
alsdan oock quyt geworden sijne kerhuyss 2-0
Cornelis Jan Augustijns 8 dagh 4-11
een reyse naer St Job 0-18
voor drije ruyters dag en nacht 3-12
Augustijn Corn Augustijns een weke 4-11
Goorijnde
Jan Cornelis Augustijns 11 daghe 7-3

lijst van de kerrevrachte 3 april 1704
Jan Willem Augustijns ingespannen metten voors. Adriaen van Stayen compt voor de helft 4-17-2
9 juni 1704
Cornelis Augustijns heeft aengenomen als voor de .... over 96 daghen 196-

Augustijn Corn Augustijns t'sijne huyse opden 20 Xber 1703 verteirt door Simon Bonionne, soldaet voor dese dorpe aengenomen .....-
..... 0-5
Item op de 17 jan 1704 ten voors.huyse verteirt door de vrije compagnie van Breda ... 2-18
de 10 february a° vs ten voors huyse verteirt door de vrije compagnie van Lier 0-16
de 12 ditto door de partije van Santvliet 4-10
de 15 ditto door de vrije compagnie van Antwerpen verteirt 0-15
den 14 april door twee officiers van de vrije compagnie van Antwerpen verteirt 1-16
den 23 juny door twee partijegangers van Breda verteirt 0-19
den 27 ditto ten huyse van wede Theodor van Beeck gelevert aen een partije van Breda waervan commandant was Pr van Berge in bier de somme van 2-16
den 12 july door twee partijgangers van Breda verteirt 0-13
den ... ditto door een partije van Mechelen verteirt 0-19
den 21 ditto door een partije van Antwerpen verteirt 3-19
den 8 augti door twee partijgangers van Lier verteirt 0-19

den 29 april 1704 door de partije van Mechelen verteirt 3-18
den 12 mey 1704 door Jan Peeters met sijn partije verteirt 1-12
den 18 ditto door de selven met sijn partije verteirt 3-8
den 3 7ber 1704 door een partije van Lier verteirt 1-18

32-1

den 15 7ber 1704 ten huyse vanden voors Augustijn Corn Augustijns verteirt
door de partifas Baelmans met sijn partije 4-18
den 12e october door de partije van Lier verteirt 7-6

44-5

dossier 64
Item den 19 en den 20 mey 1708 hebbe ick Augustijn Corn Augustijns gelevert twee duysent pont hoy en daerenboven ... van mijns solder noch heeft doen halen ... peert bij Jan Ad. Nuyts en meer andere op ses hondert pont en noch gelevert den selve dito tot ... gemijnte voor hondert pont .. beloop tsamen drij duysent pont compt daer voor neffens meer andere persoone voor ieder hondert eens gul beloop tsamen 30 - 0 - 0
Item noch gelevert den voors. dito vier hondert vijfftich mutsaert die ick tot ... en door ordere vande regenten voor den dorpe hebbe gelevert en het hondert getacxeert vande schepene twee gul sesthien stuyvers beloop tsamen de somme van 12-12-0

Ien het jaer van Augustijn Cornelis Augustijns eens gehouden 3 ruyters noch eens ses ruyters ses peerden ende drey mesen noch een kaer hoey gehaelt tot Stuyvensant noch een kaer mutsert

Ick onderge .. Augustijn Cornelis Augustijns geleevert te hebben 9 ende een half koppelen kleyn kiecken daer voor 9 stuyvers de koppel ende noch 4 koppelen groete kiecken daer voor 10 st de koppel den 17 mey 1708 bij mij Jan Cornelis van Velthoven

In Augustijn Cornelis Augustijns jaer een rijs gedaen op Hofstaeten ende den borgemester eens gehalt naer Deacterbrock ende noch twee ceren naer den Cruyswegh ende noch eens gewest naer den burgemester van Deacterbrock noch twee keren de besetters gehelt noch een rijs op Brecht
(get.) Cornelis Peter Nuyts

Item gelevert aen Augustijn de Bie een half ton goet bier voor een commande

dossier 86
Op de conditien ende voorwaerden hier naer volgende sullen Peeter van Hoydonck als man ende momboir van Jenneken Corn Augustijns, Lenard Grielis als man ende momboir van Anna Cornelis Augustijns, Jan Corn Augustijns, Elisabeth Corn Augustijns jonghe beiaerde dochter, sijnde geassisteert met eenen vremden momboir hier met den rechten gegeven, Jan Corn Verheyden, als man ende momboir van Catharina Corn Laurijssen, Jacobus Heirstraets soo voor sijn selven, als vader van sijne onbeiaerde kinderen daer moeder aff was Marie Corn Laurijssen, ende Cornelie Corn Laurijssen geestelijcke dochter sijnde geassisteert met eenen vremden momboir haer met ten rechten gegeven sonder preinditie van een iders gerechtichijt naer voorgaende sondaghse publicatie soo alhier op de omliggende dorpen geschiet met consent van den heer ende ten overstaen van de weth ten hoogsten ende schoonsten vercoopen de haest ende meubele goederen vanden naergelaeten boedel wijlen Corn Jan Augustijns die weduwenaer was van Anna Velthoven hier naer breeder gespecificeert.
eerstelijck twee riecken, twee schuppen, rijffel en rieck, spaey en hackseysie (Cathalijn Braspennincx, wede van Corn Jan Augustijns), schup, boter teyl, hamers ende sneymes, tobbeken, dito, twee temsten, piek en haeck, dito, ploegh couter etca, drij picken, rommelinge, eysere banden, mis haeck, revie ijsere, twee lange seysiene, eyserwerck, haer getouw, een spinnewiel, dito, 5 gelijde schotels, eyseren ketel, aerde werck, dito, saly corve seelen etca, een paer schoenen, eyseren ketel, schaep scheeren etca, een streyck eyser, aerde werck, rommelinge, een reck, dito, tobbeken etca, saentonne en back, noch een saentonne (Peeter Corn Van Aerdt, Loenhout B Peeter Corn Lambreghs), twee coeybacken, noch twee coeybacken, back en tobbe, 3 coeybacken, taeffel etca, houtwerck, een kruys (of kriyp), 2 stoelen, 3 dito, een wijn stuck, groote stoel, drij paen sacken, caerhuyse ende kanneken, twee water eemers, een dito, doel busse, een lange taeffel, coperen koeyketel, kopere lepel en scuymspaen, koperen melckstoop, een grootten coperen coeyketel, twee copere schaelen, een ocx hooft, koeck pan en rooster, een biertonne, een waschcuyp, een swarte coey, een swarte bonte coey, een swarte coey, een roey blaercoey, een swarte coey, een roey blaere coey, een roey blaere coey, een swarte blaer coey, een swarte blaer coey, een vael veerse, een swarte blaer veers, eenen swarten blaeren os, eenen swarten blaeren os, eenen rooden os, eenen roden os,, een roode veers, eenen swarten blaeren os, een roodt veers calff, een grauw merrie peert, een bruyn ruyn peert, een swart ruyn peert, caer saedel ende licht, dito, een gareel, dito, noch een gareel, eenen peerts toom, dito, dito, eysere strengen, dito, seele strengen, dito, de swinge, een ploegh, een aerdt carre, noch een aert carre, een lange carre, noch een lange carre, twee egde, de haver kist, een bier stellinge ende wiegh, eenen corff met grau erten, boter stande, een verkens hesp, noch een dito, een casse, een richt banck, bedde ende twee oorcussens, saergie, noch een wolle saergie, twee mans hemden, noch twee manshemden, noch twee dito, noch twee dito, noch twee dito, een hemde met een slaeplaecken, twee slaep laeckens, een partij lijnwaert, twee oorflawijne, noch twee dito, twee linde gordijne ende onder lienwaert, een partij lienwaert, een partij handtdoecken, taeffel laeckens, dito, dito, een laecken, gordijnen, kempt rock, een rock, noch een rock, een broeck, noch een rock van direntijn, noch een rock dito, copere lampe, 1 lamp etca, een tang ende hangel, een hangel, gaeren per pont, noch geren per pont, eenen trogh, twee coppelen hoenderen, noch twee coppelen, al noch twee coppelen, de caft molen, een treysel, een uyster(?), smautvat etca, graen loopen, tenne teloir ende fles, eenen lap swart wollelaecken, een partij gare roeden, een kistien met erten, de moos banck etc, een loopen lab boonen,, dito, de rest van de lapboonen, 8 pt witte boonen, 8 potten dito, 8 potten dito, de rest van de boonen, 2 potten, een melck ton ende kistien, het boter melck in de stande, het boeckwij kast op den clijnen solder, den voorsten caft hoop inde schuer, den tweeden caft hoop aldaer, den derden caft hoop aldaer, alnoch een hoop dito alhier, de sporrie, 500 pont sporrie ongedorstte, 500 pont gedorstte sporrie, 500 dito, de rest van de

sporrie, 600 pont hoey, 800 dito, (nog 6x), 800 pondt hoey, (nog 6x), twee veertelen cooren, twee veertelen dito, (nog 5x), den boeckwij de veertel, 100 busselen stroey, 25 mandelen rogge stroey, 25 mandelen dito, (nog 10x), het garst stroey, 25 mandelen haveren stroey, 25 mandelen dito, de rest van het haveren stroey, de garst de veertel, de boonstaecken in den boonhoff, de rest van de boonstaecken, 100 mutsaert elsen, 100 elsen mutsaert, 100 eycken mutsaert, de rest vanden eycken mutsaert, een viercante taeffel, eenigh houdt
borge voor dese ende alle haere voorgaende coopen de heer Van Aelst priester rent mr van Ste Elisabeth gasthuys van Antwerpen bij acte onder sijn signature in date 22 Xber 1734 daer toe relatieff
(Jan Janssen Augustijns schepenen)

Opde conditie ende voorwaerden hiernaer volgende Cornelia Van Wouwe wede ierstmail van wijlen Cornelis Augustijns, daernaer van Peeter Jan Nuytens
Goederen toecomende Cornelia Dircx Van Wouwe rendante in desen

1683-84-85
Opde conditien ende voorwaerden hiernaer volgende sal de Eerw. moeder van Ste Elisabetten Gasthuyse binnen Antwerpen, met assistentie ende overstaen van Sr Cornelis van Cauwenberghe, als rent mr des selffe gasthuys, verpacht ten hoogsten ende schoonsten ... de graen thiende met de lammeren, verckens ende vlas thiende, binnen desen dorpe van Wuestwesel den voors gasthuyse competerende ...
de sevenste verpachtinge
Sal beginne aenden hoeck van Niclaes Weyns, nu d'erffgenaemen van Dillis Cornelissen Santblock tegen over Willem Jan Augustijns stede, ende van daer westwaerts aff den geheelen buytencant omme tot Priesterdonck straete ...

dossier 88
Op de conditien ende voorwaerden hiernaer volgende sullen Cornelis Adriaen Augustijns, ende Ardiaentie Adriaen Augustijns beiaerde kinderen voor hun selffs de voors. Adriaentie Adr Augustijns geassisteert met Cornelis Adr Augustijns voors. haere broeder als haere gecose momboir in dese, ende Cornelis Jan Antrhonissen als momboir van Catharina Adr Augustijns ende Bartholomeus Adr Augustijns onbeiaerde kinderen van wijlen Adriaen Corn. Augustijns ende Elisabeth Cornelis Anthonissen wettige houwelijckse lieden in sijn leven, naer voorgaende sondaghse publicatie alhier geschiet ten hoogste ende schoonste met concent ende overstaen van de .. vercoope de haeffe ende meubele goederen naergelaeten ende metter doodt ontruymt bij de voors. Adriaen Corn Augustijns ende Elisabeth Anthonissen hiernaer breeder gespecificeert

capmes en .. met eenen hamer, capmes met een boir, .. ijser met eenen borstel, brandt ijser, met twee tangen, eenhangel met twee klijn paeltiens, een lepel bert met den pan ijser, een halff lopen vat met den crop seeff, een lopen vat met een seeff, eenen ijseren bretel, noch eenen ijseren bretel, eenen spiegel, eenen eemer met een boter teyl, eenen koperen handtketel, een spinnewiel (Adriaentie Adr Augustijns, b Adriaen Adr Augustijns voor alle haer coopen), noch een spinnewiel (Catharina Adr Augustijns), een klijn ijseren .., twee aerde vetpotten met een aerde cruycke, eenen aerde stoop met andere rommelinge etca, drije schrippe, twee riecken met eene mi..aeck, een aerdt rieck met de .. , een slage ijser met de pijn ijser, drije gelijde schotels, vier geleyd schotels, een audt kestid(?) sonder scheel, een saen tonne, noch een saen tonne, een coperen koeyketel, ... korff, een booter stande, eenen koey back, noch eenen koeyback, noch eenn koeyback met een houte schep, een haer getouw met een houte back, koey back ruer ijser etc, eenen .. back, de suyemet de suye back, eenen paene klippel seelestrenge met de sey... , ijsere strenge met ... , eenen sadel, de teirpot, de troge, de caste, de querne, de hangende casse ofte schappraye, een roode blaere koey, noch een bonte koey, een grauwe treck os, een roode calff, een aerdt kerre, de ploege, de eght, eenen hoop rogge caff, het hoy, 500 pondt sporrie, de rest van de sporrie, 25 mandelen stroy, twee oorden (streep), noch 25 mandelen roggestroye, noch 25 mandelen roggestroy, eenen houten stoel, eenen houten schel stoel, een houten bangelke met een bedtplanck, den block
Aldus gedaen ende gepasseert ter presentie van Jan Corn Beyers stadthouder van het schouteths ampt, Adriaen van Ostaeyen, Gabriel Corn Peeters, Cornelis Cools, Jan Janssen Augustijns, Dominicus van Pelt, Anthony Damen ende Anthony van Tichelt schepenen in Wuestwesel des vierden january 1740 in d'absentie des secretaris bij mij dese onderteekent Adriaen van Ostaeyen
Accordeert met sijn origineel

dossier 88
Op de conditie ende voorwaerde hiernaer volgende sullen de weduwe van Anthonis Jacob Anthonissen en de momboirs van haere kinderen bij den voors. Anthonis achtergelaeten vercoopen ter hoogsten en schoonsten naer voorgaende proclamatie ....
een capmes, een stove, noch een stove, een banck, noch een banck, een mand, een corftjen met rommelinge, een cleermand, een tonneken, een corftjen met rommelinge, een corften en ronic..efeur (Jacob Anthonis Lambrechts), 2 quade schuppen, een vlegel en amb.., een torft schuppe, een rieck en vorcke, een hantboghe, eenighe seven (Willem Augustijns), twee cruyxen, noch een cruyxe, een laecken? (Augustijn Jan Augustijns), een snijback en snije, een vinckgezouren? en sing vincke, een heijseijssen, een houtback en anders, een botereemer, een haergewuren, een pic en haeck, een langhe seijssen, een boterteijl, een wick, een drinckanne (Augustijn Jan Augustijns), een eende scheule.., een canne, 2 tenne lepels, noch 2 lepels, noch 2 lepels, een lepel en bort (A.J.Augustijns), een geleije schotel, een tenne lepel, een geleije schotel, noch een gelije schotel, noch een gelije schotel, noch een gelije schotel, een ijser ketel, een tenne schotel, een sekel en anders, 2 garenreije, een hamer, een stamb, een hangijser, een hantketelten, noch een handketel, een koeketel, twee corve met lijsaet, een corff met sporiesaet, een tooch, een kistken, een schaere scheive, een ..ove, een paer schoenen, ..., een swert wollen broeck, een wolle rocxken, een hempt, noch een hempt, noch een hempt, twee corven, een han en hun?, 2 hoenderen, noch 2 hoenderen, een hinne, 2 stucks runtsvlees, noch 2 stucks runtsvlees, noch 2 stucks runtsvlees, noch 2 stucks runtsvlees, noch 2 stucks vlees, een cruyxe, een asback, een schraeper en hamer, een hoender.., een pickeur-ploeg, een cordoren.., een ..erstoelten, een stoel, stwije mette mandel, noch stwije en

mandel, noch stwije en mandel, ..erslach mette mandel, gpoou mette hondert, srije? met hondert (5x), een peert kerre?, een koye veerse, een koye calff, het melck ...
Aldus vercoght daghe, maend, jaer en ter presentie als voors. mij m.. present
Van Beeck 1659

dossier 111
Informatie preperatoir 25 juny 1700 een en vijftig coram Domien van Pelt en Gabriel Corn. Peeters schepenen in Wuestwesel genomenter requisitie van D'Heer F. van Beeck schouteth ne. offici
Comparant Jan Corn(elius) Augustijns inwoonder alhier oudt ontrent de 47 jaeren gedaght, getuyght, ende gevraght sijne wat ontrent half mey van desen jaere 1751 is vorgevallen ten sijnen huyse des snaghts, seght tuyght ende verclaert waer ende waerachtigh te wesen dat ontrent halff mey lest leden ontrent de middenagh heeft gehoort eenige persoonen in't waels spraken en ter stonts werde geklopt op des selfs deur, waerop sijne vrouwe vraghde wie klopt daer, ende geantwoort wierde doet maer oppen, waer op sijne vrouwe vraghe wat moet gij hebben, waer op geantwoort gij moet ons de wegh wijsen ende sijne vrouwe daerop sijde ick doen met den nacht niet open, ende soo sijn ter stont differente gelaesen van sijn de... huys uytgeslagen en daernaer sijne deur geforceert, ende open geloopen ja met soo daenige force dat den d..ijm (:daer de deur is aen hangende:) is uyt de deurpost gesprongen ja ende soo gauw de selve deur open was in sijnen huys gekomen eenen seer langen manspersoon nu alhier woonende ende dienende sijne Maj.t genaemt van de Bussche.
Waer ook ter stont bij in sijn huys ten voors. tijde vant opene sijnder deur is gecomen sechen Lolie ook dienende als gaste van sijne Maj.ts rechten alhier, ende den voors. Loli vraghde vr(ouw)e hebt gij koude daer gij soo tijgelt en sijne vrouwe sijde neen mijn heer Lelie het is van alterasie ofte schrick die gijlieden mij aen doet, ende de voors. als dan vraghden om licht, ende sijne vrouwe de gewijde wassche keirse ontstecken hebbende heeft den voors. vander Bussche de selve brandende medegenomen, ende gesijde gij cont die bij moeder vander Vleet wederom haelen, ende is hij daer mede te peert gaen sitten en beneffens de voors. Lolie te samen wegh gereden et habita letura persisut et signant coram et dato ut ante
(getekend) Jan Cornelis Augusstens, D. Van Pelt, Gabriel Cornelis Peeters

dossier 111
ten tijde van Nicolaus de Wolff en Jan Janssen Augustijns dienende borgemeesters november 1709

dossier 127 Besethboek vanden Schouteth van Wustwesel
Jan Corn. Augustijns gewesen borgemeester 1696
Willem Corn Augustijns gewesen borgemeester deses dope over den jaere 1698

Rekeninghe 1651
Item de rendant voors. heeft alnoch ge.. aen Adriaen Jan Augustijns over t' vierde paert van een jaer intrest van duysent guldens, die Michiel Corn Lambrechts ter laste van dese gemeynte is ge.....

dossier 191
Prisatie der goederen van hout ende wagemakers gereedschappen de welcke Cathalijn Willem Augustijns weduwe van wijlen Hendrik Van Stayen is overgevende aen Adriaen Van Staeyen haeren sone inde manieren als volgh, alle welcke goederen sijn gepriseer ende geëstimeert sijn bij Cornelis Antonis Herstraets wagemaecker, ende Jan Heuvelmans timmerman respective ingesetenen deser dorpe.
1696

dossier 199
De ondergeteekende erfgenaemen ende representanten van de halve broeders ende suster van wijlen Willem Augustijns de Bie, mitsgaeders Leenaert Vlaeminckx als in houwelijck hebbende Joanna Matthijssens moederlijcke halve suster van den voorse. Willem de Bie wijlen verclaeren mitt dese op rekeninge van het gene aen de ... gesaementlijck is goed comende in de erfgoederen door den voorse. Willem Augustijns de Bie achtergelaeten van Leenaert van der Aa ontfangen te hebben de somme van 301 guldens 3 stuyvers courant geld mitsgaeders alnogh de somme van 820 guldens uyt de somme van 1300 guldens door den selven Leenaert van der Aa voorgaendelijck ter secretarije overgetelt, beloopende te saemen de somme van 1120 guldens 3 stuyvers
actum desen 30 meert 1778

Manuale vander kercken incomende renten rogrenten
f°21 Willem Jan Augustijns reyct vuyt eenen stuyver en halven jaerlijcx op sijne stede aent Sandt alhier gecome van sijners vader.
f°45v° Cornelis Jan Augustijns is schuldigh bij ... (1701)
f°66 D'erfgenamen Jan Augustijns reycken vuyt twee loopen roge jaerlijcx op henne goederen gelegen opt Gooreynde.
Modo Augustijn Jan Augustijns sone 25 dec 1640
f°87-88 Willem Jan Augustijns reyct jaerlijcx vuyt een veertel rogge op eene stede ende refenisse gelegen opte Heirstraete alhier anno 1665 groot ontrent 3 bunders.
f°113 Willem Jan Augustijns stede gelegen aent Sandt.
f°116 Willem Jan Augustijns op sijne stede ende erfenisse op eenen vande voorschreven Jacob Bogaerts ende sijne Huysvrouwe staende onder t'Capittel vande ...

dossier 200

Rekeninghe bewijs ende reliqua diewilcke voor mijne heeren die schouteth ende schepenen des dorpe van Wuestwesel doende ende overgevende is Peeter Willem Augustijns aen sijne broeders ende susters ende aengaende den ontfanck handelinge ende administratie die den voor... Peeter heeft gehadt soo ... coopdagh der haiffelijcke ende meubele goederen hun samen ... ende achtergelaeten bij wijlen Willem Augustijns ende Cathalijn Jacob Broumels henne ouders ...
actum meert 1686

Leenrolle vanden heere van Wuestwesel 1695
Inden oude Leenboeck
fol 114 Augustijn Adn Augustijns van sesdepaert in een bempt gelegen bijde kercke

De kinderen van Augustijn De Bie houden te leene eene weyde ofte bemde aldaer gelegen genaemt de Neervoort groodt 235 roeden regnotende oostwaert de kinderen Theodor van Beeck met hunne volgende partije, suyt de beke west Adriana Prs. van de Keybus met haere voorgaende partije ende noortwaert de Ackerstraete
Verheven 10 Xbris A° 1743 sterffende besetman Cornelis Augustijns De Bie bij testamente soo voor hem als sijnen broeder ende suster.

dossier 127 (omtrent 12 feb 1678)
Jan Cornelis Augustijns over coop van lant toecomende Marten Jan Andriessen ...

Maendach 22 february 1683
Adriaen van Croye D:B: alle tegel. erffge. toecomende Anna Cornelis Augustijns de selve competerende vuytten hooffde ... van haere ouders ...
de somme van 12 guldens

oostenrijkse kaart opgesteld tussen 1771 · · · 1778

op initiatief van graaf ferraris

nagemaakt op zicht door john cuyvers (1991)

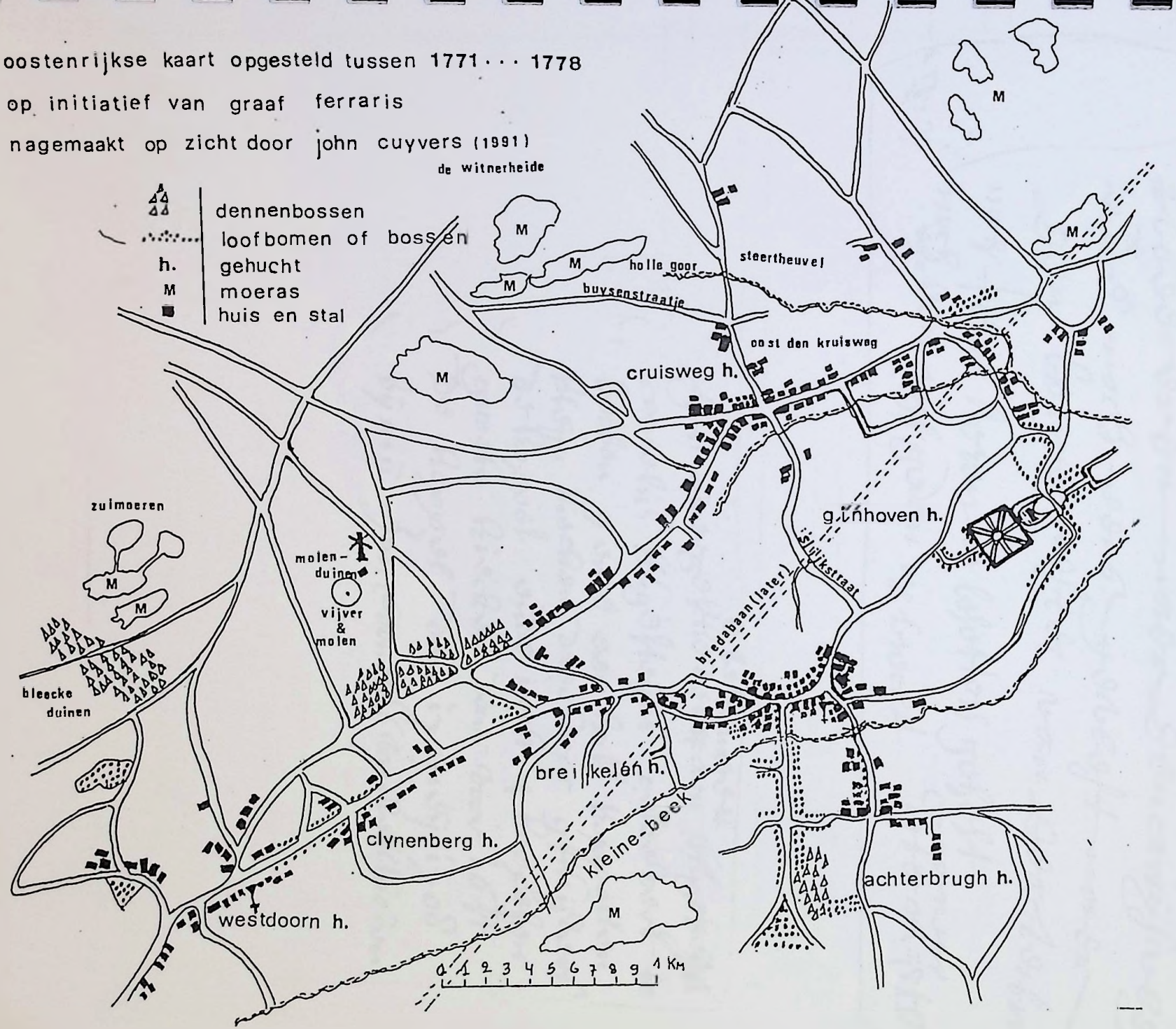

Ten kinghsteyn wyndlier kinghsteyns
goed den rijs gedaen op Hoftwijcken
ende den burgemeester ende gehelt
meer Doctorbroch ende noch
tHebbe voor meer den crijghsheer
ende noch ende gehelt meer
den burgemeester van Doctorbroc
noch tHebbe horen de schotters gehelt
noch den rijs gedaen op brecht

Ten meer
potermijdt

Hebbe ondergeschreven kinghsteyn
cornelis kinghsteyns schuldert te
hebben 9 ende een half koppelen
kleyn kiecken daer voor 9 stuijvers
de koppel ende noch 4 koppelen
groote kiecken daer voor 10 st
de koppel den 17 mij 1708
bij mij Jan Cornelis van Schlitzen

De Conditie onder welke
hierna volgende behuwdes Catgelijs Adrian
Wijgers Tijns weduwe van
wijlen Adrian Jans op Gillis
haar is voort met den
voorsz Momboir tot deser
zaeche, Willem Jans op
Gillis als Momboir onder Willem
Wijgers Tijns als toekomende
vande voor de minderjarige
kinderen bijden voorsz Adrian
Jans op Gillis nagelaten daer de voor-
s. gewes Catgelijs moeder
van JE Moeder te gebeuren,
als Cornelis Cornelis Schuymans
mans onder Adriaentken Adrian
Jans op Gillis zijne geinte
vrouwe van den selven Cornelis
persoon zijnde die behoud

1692

Opde Conditie ende Voorwaeden hier naer volgende
sullen Cornelis van Borssum als Executeur van
wylen Cornelis Augustijns, ende Caerl van Borssum
te sijn rechten ende onbeerfd bezaeten erfgoederen
gevonden geworden te Borssum bij affcoopinge
van de voorsz. erfgenamen van de Compagnie van
Caerl van Borssum alias de Jongh, de laetste van
Caerl van Borssum gedaen, welke condities van Caerl
van Borssum Compagnie

Indien het sullen de voorsz. Erfgenamen van de
Compagnie van Caerl van Borssum te beerven
diejenen, welcken de gemeene goeden
de eerst sullen tot de geldt alsmede compleet te
de gemeene eerstinge van Cornelis sullen tegelijk
te Alderstijdt Jost Conrad van Hoorbroek in Jaere
1692 op Caerl van Caerl Borssum

Dieselve sullen ook gecondeelt van gedeelte
diejenen Compagnie bestaet sijn alsmede
Compleet gelijcken tot betaelt de sijn
te aanvaerden, indien sullen dan voorst moet
sullen gelijck de sufficiante Borgen aen Heer Jacob
Adolphus van Hoorbroek van Verwerd
Heer van Borssum gebleven zijn sullen dan als
de principale Compagnie van de stoel al de Jure
lijden onder alle voorsz. Renunciatie,

Hiervan zijn Compagnie Caerl van Borssum
gebleven bij Jacob van Borssum
sullen &c.

Hiervan zijn Compagnie Caerl van Borssum
zijn mede gemeene Erfgenamen sullen zijn

Copia

Op De Conditien ende voor=
=swerden hier naer volgende sullen
de bejaerde kinderen ende mombors
van de onbejaerde kinderen van
Adriaen Cornelis Augustijns naer
voorgaende sondaghse publicatie
by kerckgeboth ten overstaen van
de swetholderen van desen Dorpe ten
hooghsten ende schoonsten verpach=
=ten den cooren wasch van de voorsz:
kinderen staende op huinne stede
alhier tot wiestwebel hier naer
breeder gespecificeert

Eerst is geconditioneert dat den pachter
schuldigh ende gehouden sal sijn de te
belovene pacht penningen te betaelen
sinte martens daghe sullende sijn
den elfste november van desen jaere
duijsent seven hondert ende veertich

Verpachtinge van cooren op de stede
van de kinderen Adriaen Corn: Augustijns
d. d. 9e augusti 1740

1

Informatie & reperatoir

25 juny 1700. een en vyfftig

coram D. van pelt, en

gabriel coxa pieters schepenen

in Westwesel genomen ter

requisitie van Heer Frans

Beeckschooten nr officier

Comparuit jan Cornelis aegidius inwoon

der alhier oudt ontrent de 17 jaeren

gedaght, getuyght, ende gevraght zynde

wat ~~ondervonden heeft~~ mey van desen jaere

1751. is voorgevallen ten zynen huyse

des nachts, seyght tuyght, ende verclaert

waer ende waerachtighte wesen dat

~~gepasseert heeft ende~~ mey lest leden

ontrent de middenacht heeft gehoort

eenige persoonen uit waers spreken en

ter stoots ~~wyde~~ geklapt op des selfs

deur, waerop zyne ooreive vraghde wie

klopt daer, ende geantwoort wierde

doet open, waer op zyne ooreive vragh

wat moet gy hebben, waer op geant-

woort wierde gy moet ons den weg wysen

~~zy moete niet het hebben~~

ende zyne vrouwe daer op zyde zich doen

met de nacht niet open, ende soo zy

ter stoot ~~Differente~~ gelaeze van zyn De-

[illegible] uitvallen en daernaer

syne deuxgeforceert, ende open geloopen
~~soo~~ mer sro dwinge force dat den dijn
(~~sijn~~ aer de deur is aen hangende) is uijt
de deur post gesprongen, ende sro gaine
de selve deur open was in syn huijs ge-
komen eenen seer langen mans persoon
met alsoer wesende de ~~gemeent~~ ende dieu-
-de syne Maij.t genaemt van de Britsche
Waer ende ter stont bij ons syn huijs ten
versch. tijde ~~vnt~~ opene sijnder deur is ge-
-comen Sechen Lolie ende die ende
all gaede van syne Maij.ts Rechten
alsoer, ende den versch. Loli vraghde
ire Lelt gij, waide ~~dat gij sro vrijgeet~~ en syne vrouwe
sijnde meen mijn Heer Lolie Let is van
alteratie ~~soo~~ ~~sulcx~~ die gij heden mij aen-
doet, ende de versch. als dan vraghden
om licht ende syne vrouwe de gewijde
wassche keerse uytstecken hebbende heeft
den versch. vander Cussen ~~geset~~ selve
brandende wiede genomen, ende gesijde
gij cont die bij moeder vander vlect weder om
haelen, ende ~~is~~ ~~hij~~ daer mede te peert
gaen sitten, en benevens den versch. Lolie
te samen wegh gereden et habita latin
ra pesiplit et signavit coram es dato ut ante

Jan merijn drenige force dat den dij
(~~dij~~ aer de deur i' aen hangende) is uijt
de deur post gesprongen ende so gaui
de selve deur open was in syn huijs ge
komen een seer langen mans persoon
als dier wanneer de ~~gewest~~ ende dien
de syne Maij.t genesent van de Cijsche
Waer ook ter stont bij in syn huijs ten
verst. tijde voor opene ~~[illegible]~~ deur is ge
komen Jochem Lolie ook dienende
als garde van syne Maij.t Rechten
alhier, ende den vorst Loli vraghde
ire Heer gy, dat gy doet? ende syne vroume
syne de heer mijn heer Lolie het is va
alteratie ~~[illegible]~~ Lolie die gy heden mij ae
doet, ende de vorst als dan vraghden
om licht, ende syne vroume de gewijde
waxsche keerse uytsteken hebbende heeft
den vorst vander Cuijsten ~~[illegible]~~ selve
branden iede genomen, ende gesijde
gy cort die bij moeder vander vlet weder om
haelen, ende ~~[illegible]~~ bij daer mede te peert
gaen sitten, ende benevens den vorst Lolie
te samen wegh gereden et habita lectio
ra persistit et signavit coram ego dato ut ante

Jan Corneliß angnijsstaons
Jhr van Ebt
Jacobus Cornelij per ordn

het doorbl dels is geschreven op
Segel van vierentwintigh
stuyvers

Carnival 1

4 S

Chartes

In den naeme ons Heeren Jesu Christi Amen: Soude
indien kennelijck zij alle gelijck dat ons
Jan Dijsselhof ons Heerlijckheijt Gijsselt alsnoch beerft
Geldersche Leenen zoude hebben, dat ons dan
zijne dochter Anna van Wijkbor ons
Jonkheer Diemant van Goemans zoon van Lambertus
van Diemant, van Frank van Bijlandt
van Bijlandt, die Dorpt van Zijnt Geertruijdt
van Wijkbor, die Dorpt van Zijnt Geertruijdt
van Wijkbor, die Dorpt van Zijnt Geertruijdt
van Wijkbor

Barneval 1

Anno 1685

Onder naeme ons Heere Jesu Christi
Amen Conste ende bekennelijck sij een
iegelijck, dat int Jaer ons Heeren
ons Heere Jesu Christi alsmede sijnen
Heiligen Geest wonderlijck ende
voorspoedelijck den ~~[illegible]~~ dag der
maende van Julij voor ons
Jan Willemsz Goud ende Jan
Bernard Spierings ende mijnse
van Gerch adjunct secretaris
respective deses dorp ende heerlijck
ryck van Vianen, voorne
ende gecomparert sijn Jan
Jacobsen Willem Cornelis Aijnsteijn
ende Martina Adriaen Goudsloot
Voor Willem van Heliz Be
lieve, de voornoemde Willem
Aijnsteijn sich als belle liggende
ende de voorsijde Martina
Goudsloot gesondt zoo
lichaeme ~~[illegible]~~ ende sieke