

APÉNDICE ESPECÍFICO PARA TECLADOS:

Tomando como partida la fecha 5 de junio del 2001, n° de Registro 1274, en la Propiedad Intelectual, para una nueva concepción de los teclados en órganos, pianos acordeones etc, en la que escuetamente se exponían, aparte la trascendencia que a nivel superior significará un día, las ventajas que esta nueva forma de las teclas “blancas” y “negras”, pueden llegar sin duda a los aficionados que no tienen como objetivo la carrera de la música en el aspecto profesional; nos gustaría ahora añadir para el estudio sencillo de los instrumentos como guitarras y teclados, aptos para el acompañamiento de melodías, mediante los acordes básicos que en nuestra música diatónica y dodecafónica, nos han traído las constantes evoluciones en el tiempo.

Porque, diciéndolo muy sencillo; en la música inteligible, encontramos dos, de los que llamamos “modos”; el Mayor, y el menor; al que se conoce por relativo del Mayor, al llevar el mismo número de alteraciones junto a la Clave.

Extendiéndonos un poco más en la comprensión de cómo se distribuyen estas tonalidades; tenemos que decir, que cualquiera de ellas, en el discurso de sus melodías, pasa en el acompañamiento por acordes que se distinguen de tres formas:

Tónica: Los que partiendo de una nota determinada, se superponen verticalmente a la nota de partida, la “tercera”; “quinta” y “octava”.

Para distinguir si el acorde y la tonalidad es Mayor o menor, tenemos que analizar si la tercera dista dos tonos, en cuyo caso es Mayor; ó, solo tono y medio; al que llamamos menor.

(Como esta Presentación no se hace para educandos, sino a profesores o técnicos a quienes se les supone un mínimo de conocimientos, huelga que maticemos. Otra cosa es, que nuestro mismo Método para Cinco Instrumentos, pueda añadirsele un Apéndice en concreto para las Guitarras y Teclados)

Subdominante, ó, cuarta : Que se llama así porque se forma a partir de la “cuarta”; a la que superponemos; la “tercera”; “quinta” y “octava”.

Dominante, ó, quinta: Es otro acorde, perteneciente a la misma tonalidad, que se forma a partir de la “quinta”; sobre la que se superponen la “tercera”, “quinta” y “octava”. (Esta posición o acorde, no varía del tono Mayor al menor en la “tercera”; por cuanto es común a los dos Modos)

De esta sencilla consideración, podemos resumir que, de las 24 tonalidades que nos salen de la dodecafonia, cada una con tres posiciones para cada “modo”, que un pianista tenía que aprenderse para ser completo según la disposición de los teclados tradicionales en los pianos y órganos; al trabajar sobre un teclado donde las teclas negras y blancas sean igual de largas y altas, y la mano no se tenga que desplazar hacia adentro al intervenir los accidentales, las reducimos a “solo cinco posiciones” de la mano; por cuanto volvemos a poner aquel mismo teclado en versión gráfica manual, del nuestro Registro aludido, a manera de ejemplo que nos valga para el Trabajo que ahora presentamos para el Estudio de la Guitarra:

Acordes de Tónica en Re m y Re M
 Mano izquierda Mano derecha

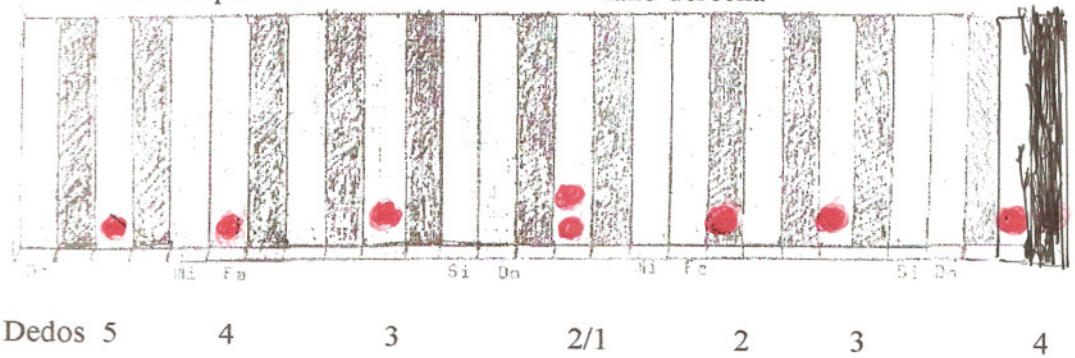

Acordes de la Sub-Dominante de Re m:

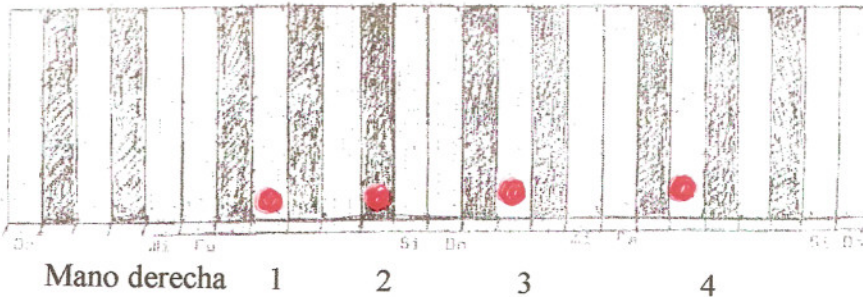

Acordes de Sub-Dominante en tono de Re M

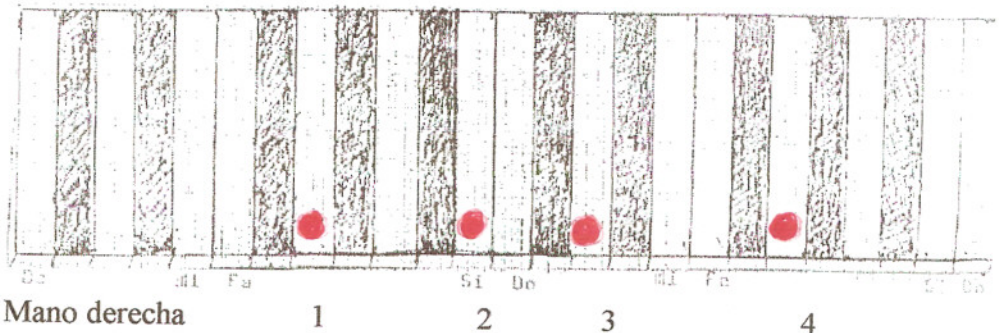

Acorde 5ª Dominante; común a los dos Modos:

(Aquí prescindimos de la 7ª, ya que el acorde en sí, permite su paso melódico.)

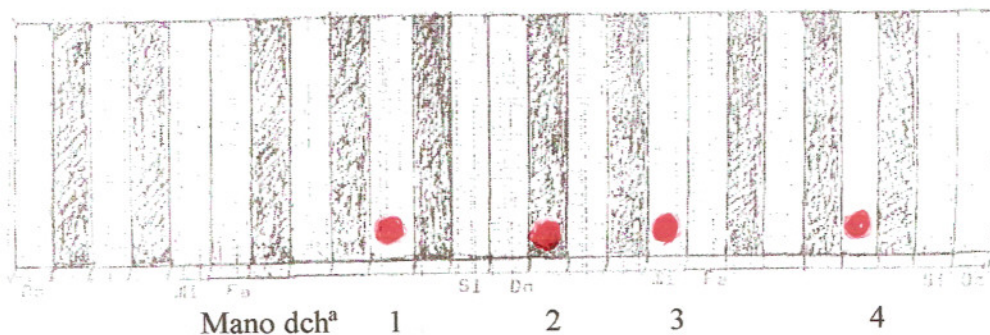

Con los anteriores ejemplos, pensamos que las personas con suficiente experiencia en la enseñanza musical, pueden darse idea de la simplificación que propusimos para el aprendizaje de los teclados en cuanto al acompañamiento, al quedar reducidos a CINCO ACORDES; puesto que al variar la tonalidad, solo hay que correr la mano dos teclas; cuatro; una; la colocación de los dedos, es siempre la misma. (recordemos lo que a estos efectos de simplificación, para músicos no muy versados que no acostumbraban a transportar, se consiguió en tiempos pasados con los “armonios” de las iglesias; que fabricaron teclados corredizos a izquierda y derecha; con lo cual, el intérprete, leyendo en Do Mayor por ejemplo, sin ninguna alteración en la Clave, podía bajar el tono, medio o uno, o dos si el caso lo requería, con solo hacer correr el teclado hacia la izquierda; donde si escondían dos teclas, bajaba un tono sin más; esto requería fabricar los instrumentos con ese artilugio; con nuestro sistema de alargar las negras, queda resuelto para futuros estudios.

Como podemos apreciar en lo expuesto, nada obsta en este caso, que nuestra idea deba aplicarse en los estudios superiores de Teclados, pues está clara la ventaja de nuestra propuesta, al trabajar sobre un teclado que disponga de todas las teclas homogéneas, y a la misma profundidad; por cuanto la mano no se ha de desplazar hacia adentro; sino que dispondremos de una digitación mucho más sencilla; discurriendo los dedos con toda facilidad en movimiento más uniforme.

ORGANOS ELECTRONICOS Y PIANOS ELECTRICOS DE REDUCIDO TECLADO

Ponemos a continuación en el Gráfico nº 5, un teclado medio de estos instrumentos tan divulgados hoy entre los aficionados:

Gráfico nº 5:

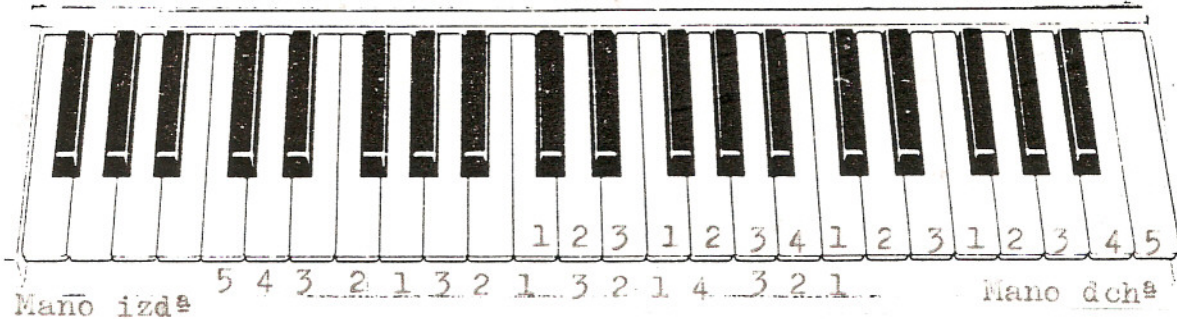

Para el estudio de este instrumento, intervienen todos los dedos de las dos manos con igual protagonismo. Se numeran así:

- 1 = pulgar
- 2 = índice
- 3 = medio
- 4 = anular
- 5 = meñique

En la mano izquierda, para ascender, se parte del meñique. (dedo 5º) y se pasa la mano por alto.

Al descender, la mano se pasa por bajo.

Se practica primero con una mano; luego la otra; y después, las dos al tiempo.

Para la mano derecha, se empieza desde el pulgar (Nº 1) ascendiendo hacia la derecha y teclas agudas según indicamos, y pasando el pulgar por bajo de la mano.

Al descender, la mano se pasa por alto.

Gráfico nº 10

The diagram illustrates a musical concept on a piano keyboard. The keyboard is shown with 88 keys. Fingerings are indicated by numbers 1-5 above the keys. Below the keyboard, a musical staff is shown with notes and a central 'SI' note. The staff is divided into two parts by a vertical line. The left part shows a sequence of notes: 4, 3, 2, 1, 5, 4, 3, 2, 1, 3, 2, 1. The right part shows a sequence of notes: 1, 4, 3, 2, 1, 3, 2, 1. The central 'SI' note is marked with a vertical line and the word 'SI' written vertically. The staff is labeled 'Graf. Mus. 2' and 'Hr. 10'.

Este SI que aparece centrado entre las dos pautas, es el SI CENTRAL del Tenor; voz que tiene otras seis notas ascendiendo, y que llamaremos AGUDAS en lo sucesivo; y otras seis descendiendo, que llamaremos GRAVES a partir de aquí.

Esta nota, vá a ser punto de partida para correlacionar con élla, la situación grave o aguda de cualquier otra voz o instrumento, según la planificación llevada a cabo en este NUEVO SISTEMA Y RAYADO MUSICAL QUE ELIMINA LAS SEIS CLAVES RESTANTES.

Por la situación privilegiada de este SI, intuimos que no habrá que ponerle ni raya debajo ni arriba; pues al quedar suspendido en el centro, se le identifica fácilmente. Puede que llegue a llamarse el Sí aéreo.

" ALELUYA " para ORGANO ELECTRONICO

Por las posibilidades del Organo, remitimos al alumno a la pg.17 y 18 para que extienda el radio de la Escala musical que conoce subiendo y bajando por el teclado, y así, atacar el estudio del "Aleluya

(Por si el instrumento dispone de caja de ritmos, se le ha escrito el que realmente lleva de percusión mirando al futuro.)

ESCALAS EN LA MENOR PARA ORGANO ELECTRONICO

Grf.Mus.34 (ascendente)

Lento

Grf.Mus.35

La n 2

(descendente)

EJERCICIO EN SOL MAYOR PARA ORGANO ELECTRONICO

Grf.Mus.50

Andante

TONO DE MI MENOR EN EL TECLADO

La posición de los dedos en Mi menor sobre el teclado, quedaría así:

Gráfico 29

The diagram illustrates the fingering for the key of E minor on a piano keyboard. The keyboard is shown with white and black keys. Fingerings are indicated by numbers 1 through 5 above the keys. Below the keyboard, two musical staves are shown, labeled 'M. dcha' (Right Hand) and 'M. izda' (Left Hand). Dashed lines connect the notes on the staves to the corresponding keys on the keyboard, showing the fingerings for each note. The right hand part starts on a treble clef with a key signature of one sharp (F#) and a common time signature. The left hand part starts on a treble clef with a key signature of one sharp (F#) and a common time signature. The notes on the staves are: Right Hand: G4, A4, B4, C5, B4, A4, G4, F#4, E4, D4, C4, B3, A3, G3, F#3, E3, D3, C3, B2, A2, G2, F#2, E2, D2, C2, B1, A1, G1, F#1, E1, D1, C1, B0, A0, G0, F#0, E0, D0, C0, B-1, A-1, G-1, F#-1, E-1, D-1, C-1, B-2, A-2, G-2, F#-2, E-2, D-2, C-2, B-3, A-3, G-3, F#-3, E-3, D-3, C-3, B-4, A-4, G-4, F#-4, E-4, D-4, C-4, B-5, A-5, G-5, F#-5, E-5, D-5, C-5, B-6, A-6, G-6, F#-6, E-6, D-6, C-6, B-7, A-7, G-7, F#-7, E-7, D-7, C-7, B-8, A-8, G-8, F#-8, E-8, D-8, C-8, B-9, A-9, G-9, F#-9, E-9, D-9, C-9, B-10, A-10, G-10, F#-10, E-10, D-10, C-10, B-11, A-11, G-11, F#-11, E-11, D-11, C-11, B-12, A-12, G-12, F#-12, E-12, D-12, C-12, B-13, A-13, G-13, F#-13, E-13, D-13, C-13, B-14, A-14, G-14, F#-14, E-14, D-14, C-14, B-15, A-15, G-15, F#-15, E-15, D-15, C-15, B-16, A-16, G-16, F#-16, E-16, D-16, C-16, B-17, A-17, G-17, F#-17, E-17, D-17, C-17, B-18, A-18, G-18, F#-18, E-18, D-18, C-18, B-19, A-19, G-19, F#-19, E-19, D-19, C-19, B-20, A-20, G-20, F#-20, E-20, D-20, C-20, B-21, A-21, G-21, F#-21, E-21, D-21, C-21, B-22, A-22, G-22, F#-22, E-22, D-22, C-22, B-23, A-23, G-23, F#-23, E-23, D-23, C-23, B-24, A-24, G-24, F#-24, E-24, D-24, C-24, B-25, A-25, G-25, F#-25, E-25, D-25, C-25, B-26, A-26, G-26, F#-26, E-26, D-26, C-26, B-27, A-27, G-27, F#-27, E-27, D-27, C-27, B-28, A-28, G-28, F#-28, E-28, D-28, C-28, B-29, A-29, G-29, F#-29, E-29, D-29, C-29, B-30, A-30, G-30, F#-30, E-30, D-30, C-30, B-31, A-31, G-31, F#-31, E-31, D-31, C-31, B-32, A-32, G-32, F#-32, E-32, D-32, C-32, B-33, A-33, G-33, F#-33, E-33, D-33, C-33, B-34, A-34, G-34, F#-34, E-34, D-34, C-34, B-35, A-35, G-35, F#-35, E-35, D-35, C-35, B-36, A-36, G-36, F#-36, E-36, D-36, C-36, B-37, A-37, G-37, F#-37, E-37, D-37, C-37, B-38, A-38, G-38, F#-38, E-38, D-38, C-38, B-39, A-39, G-39, F#-39, E-39, D-39, C-39, B-40, A-40, G-40, F#-40, E-40, D-40, C-40, B-41, A-41, G-41, F#-41, E-41, D-41, C-41, B-42, A-42, G-42, F#-42, E-42, D-42, C-42, B-43, A-43, G-43, F#-43, E-43, D-43, C-43, B-44, A-44, G-44, F#-44, E-44, D-44, C-44, B-45, A-45, G-45, F#-45, E-45, D-45, C-45, B-46, A-46, G-46, F#-46, E-46, D-46, C-46, B-47, A-47, G-47, F#-47, E-47, D-47, C-47, B-48, A-48, G-48, F#-48, E-48, D-48, C-48, B-49, A-49, G-49, F#-49, E-49, D-49, C-49, B-50, A-50, G-50, F#-50, E-50, D-50, C-50, B-51, A-51, G-51, F#-51, E-51, D-51, C-51, B-52, A-52, G-52, F#-52, E-52, D-52, C-52, B-53, A-53, G-53, F#-53, E-53, D-53, C-53, B-54, A-54, G-54, F#-54, E-54, D-54, C-54, B-55, A-55, G-55, F#-55, E-55, D-55, C-55, B-56, A-56, G-56, F#-56, E-56, D-56, C-56, B-57, A-57, G-57, F#-57, E-57, D-57, C-57, B-58, A-58, G-58, F#-58, E-58, D-58, C-58, B-59, A-59, G-59, F#-59, E-59, D-59, C-59, B-60, A-60, G-60, F#-60, E-60, D-60, C-60, B-61, A-61, G-61, F#-61, E-61, D-61, C-61, B-62, A-62, G-62, F#-62, E-62, D-62, C-62, B-63, A-63, G-63, F#-63, E-63, D-63, C-63, B-64, A-64, G-64, F#-64, E-64, D-64, C-64, B-65, A-65, G-65, F#-65, E-65, D-65, C-65, B-66, A-66, G-66, F#-66, E-66, D-66, C-66, B-67, A-67, G-67, F#-67, E-67, D-67, C-67, B-68, A-68, G-68, F#-68, E-68, D-68, C-68, B-69, A-69, G-69, F#-69, E-69, D-69, C-69, B-70, A-70, G-70, F#-70, E-70, D-70, C-70, B-71, A-71, G-71, F#-71, E-71, D-71, C-71, B-72, A-72, G-72, F#-72, E-72, D-72, C-72, B-73, A-73, G-73, F#-73, E-73, D-73, C-73, B-74, A-74, G-74, F#-74, E-74, D-74, C-74, B-75, A-75, G-75, F#-75, E-75, D-75, C-75, B-76, A-76, G-76, F#-76, E-76, D-76, C-76, B-77, A-77, G-77, F#-77, E-77, D-77, C-77, B-78, A-78, G-78, F#-78, E-78, D-78, C-78, B-79, A-79, G-79, F#-79, E-79, D-79, C-79, B-80, A-80, G-80, F#-80, E-80, D-80, C-80, B-81, A-81, G-81, F#-81, E-81, D-81, C-81, B-82, A-82, G-82, F#-82, E-82, D-82, C-82, B-83, A-83, G-83, F#-83, E-83, D-83, C-83, B-84, A-84, G-84, F#-84, E-84, D-84, C-84, B-85, A-85, G-85, F#-85, E-85, D-85, C-85, B-86, A-86, G-86, F#-86, E-86, D-86, C-86, B-87, A-87, G-87, F#-87, E-87, D-87, C-87, B-88, A-88, G-88, F#-88, E-88, D-88, C-88, B-89, A-89, G-89, F#-89, E-89, D-89, C-89, B-90, A-90, G-90, F#-90, E-90, D-90, C-90, B-91, A-91, G-91, F#-91, E-91, D-91, C-91, B-92, A-92, G-92, F#-92, E-92, D-92, C-92, B-93, A-93, G-93, F#-93, E-93, D-93, C-93, B-94, A-94, G-94, F#-94, E-94, D-94, C-94, B-95, A-95, G-95, F#-95, E-95, D-95, C-95, B-96, A-96, G-96, F#-96, E-96, D-96, C-96, B-97, A-97, G-97, F#-97, E-97, D-97, C-97, B-98, A-98, G-98, F#-98, E-98, D-98, C-98, B-99, A-99, G-99, F#-99, E-99, D-99, C-99, B-100, A-100, G-100, F#-100, E-100, D-100, C-100, B-101, A-101, G-101, F#-101, E-101, D-101, C-101, B-102, A-102, G-102, F#-102, E-102, D-102, C-102, B-103, A-103, G-103, F#-103, E-103, D-103, C-103, B-104, A-104, G-104, F#-104, E-104, D-104, C-104, B-105, A-105, G-105, F#-105, E-105, D-105, C-105, B-106, A-106, G-106, F#-106, E-106, D-106, C-106, B-107, A-107, G-107, F#-107, E-107, D-107, C-107, B-108, A-108, G-108, F#-108, E-108, D-108, C-108, B-109, A-109, G-109, F#-109, E-109, D-109, C-109, B-110, A-110, G-110, F#-110, E-110, D-110, C-110, B-111, A-111, G-111, F#-111, E-111, D-111, C-111, B-112, A-112, G-112, F#-112, E-112, D-112, C-112, B-113, A-113, G-113, F#-113, E-113, D-113, C-113, B-114, A-114, G-114, F#-114, E-114, D-114, C-114, B-115, A-115, G-115, F#-115, E-115, D-115, C-115, B-116, A-116, G-116, F#-116, E-116, D-116, C-116, B-117, A-117, G-117, F#-117, E-117, D-117, C-117, B-118, A-118, G-118, F#-118, E-118, D-118, C-118, B-119, A-119, G-119, F#-119, E-119, D-119, C-119, B-120, A-120, G-120, F#-120, E-120, D-120, C-120, B-121, A-121, G-121, F#-121, E-121, D-121, C-121, B-122, A-122, G-122, F#-122, E-122, D-122, C-122, B-123, A-123, G-123, F#-123, E-123, D-123, C-123, B-124, A-124, G-124, F#-124, E-124, D-124, C-124, B-125, A-125, G-125, F#-125, E-125, D-125, C-125, B-126, A-126, G-126, F#-126, E-126, D-126, C-126, B-127, A-127, G-127, F#-127, E-127, D-127, C-127, B-128, A-128, G-128, F#-128, E-128, D-128, C-128, B-129, A-129, G-129, F#-129, E-129, D-129, C-129, B-130, A-130, G-130, F#-130, E-130, D-130, C-130, B-131, A-131, G-131, F#-131, E-131, D-131, C-131, B-132, A-132, G-132, F#-132, E-132, D-132, C-132, B-133, A-133, G-133, F#-133, E-133, D-133, C-133, B-134, A-134, G-134, F#-134, E-134, D-134, C-134, B-135, A-135, G-135, F#-135, E-135, D-135, C-135, B-136, A-136, G-136, F#-136, E-136, D-136, C-136, B-137, A-137, G-137, F#-137, E-137, D-137, C-137, B-138, A-138, G-138, F#-138, E-138, D-138, C-138, B-139, A-139, G-139, F#-139, E-139, D-139, C-139, B-140, A-140, G-140, F#-140, E-140, D-140, C-140, B-141, A-141, G-141, F#-141, E-141, D-141, C-141, B-142, A-142, G-142, F#-142, E-142, D-142, C-142, B-143, A-143, G-143, F#-143, E-143, D-143, C-143, B-144, A-144, G-144, F#-144, E-144, D-144, C-144, B-145, A-145, G-145, F#-145, E-145, D-145, C-145, B-146, A-146, G-146, F#-146, E-146, D-146, C-146, B-147, A-147, G-147, F#-147, E-147, D-147, C-147, B-148, A-148, G-148, F#-148, E-148, D-148, C-148, B-149, A-149, G-149, F#-149, E-149, D-149, C-149, B-150, A-150, G-150, F#-150, E-150, D-150, C-150, B-151, A-151, G-151, F#-151, E-151, D-151, C-151, B-152, A-152, G-152, F#-152, E-152, D-152, C-152, B-153, A-153, G-153, F#-153, E-153, D-153, C-153, B-154, A-154, G-154, F#-154, E-154, D-154, C-154, B-155, A-155, G-155, F#-155, E-155, D-155, C-155, B-156, A-156, G-156, F#-156, E-156, D-156, C-156, B-157, A-157, G-157, F#-157, E-157, D-157, C-157, B-158, A-158, G-158, F#-158, E-158, D-158, C-158, B-159, A-159, G-159, F#-159, E-159, D-159, C-159, B-160, A-160, G-160, F#-160, E-160, D-160, C-160, B-161, A-161, G-161, F#-161, E-161, D-161, C-161, B-162, A-162, G-162, F#-162, E-162, D-162, C-162, B-163, A-163, G-163, F#-163, E-163, D-163, C-163, B-164, A-164, G-164, F#-164, E-164, D-164, C-164, B-165, A-165, G-165, F#-165, E-165, D-165, C-165, B-166, A-166, G-166, F#-166, E-166, D-166, C-166, B-167, A-167, G-167, F#-167, E-167, D-167, C-167, B-168, A-168, G-168, F#-168, E-168, D-168, C-168, B-169, A-169, G-169, F#-169, E-169, D-169, C-169, B-170, A-170, G-170, F#-170, E-170, D-170, C-170, B-171, A-171, G-171, F#-171, E-171, D-171, C-171, B-172, A-172, G-172, F#-172, E-172, D-172, C-172, B-173, A-173, G-173, F#-173, E-173, D-173, C-173, B-174, A-174, G-174, F#-174, E-174, D-174, C-174, B-175, A-175, G-175, F#-175, E-175, D-175, C-175, B-176, A-176, G-176, F#-176, E-176, D-176, C-176, B-177, A-177, G-177, F#-177, E-177, D-177, C-177, B-178, A-178, G-178, F#-178, E-178, D-178, C-178, B-179, A-179, G-179, F#-179, E-179, D-179, C-179, B-180, A-180, G-180, F#-180, E-180, D-180, C-180, B-181, A-181, G-181, F#-181, E-181, D-181, C-181, B-182, A-182, G-182, F#-182, E-182, D-182, C-182, B-183, A-183, G-183, F#-183, E-183, D-183, C-183, B-184, A-184, G-184, F#-184, E-184, D-184, C-184, B-185, A-185, G-185, F#-185, E-185, D-185, C-185, B-186, A-186, G-186, F#-186, E-186, D-186, C-186, B-187, A-187, G-187, F#-187, E-187, D-187, C-187, B-188, A-188, G-188, F#-188, E-188, D-188, C-188, B-189, A-189, G-189, F#-189, E-189, D-189, C-189, B-190, A-190, G-190, F#-190, E-190, D-190, C-190, B-191, A-191, G-191, F#-191, E-191, D-191, C-191, B-192, A-192, G-192, F#-192, E-192, D-192, C-192, B-193, A-193, G-193, F#-193, E-193, D-193, C-193, B-194, A-194, G-194, F#-194, E-194, D-194, C-194, B-195, A-195, G-195, F#-195, E-195, D-195, C-195, B-196, A-196, G-196, F#-196, E-196, D-196, C-196, B-197, A-197, G-197, F#-197, E-197, D-197, C-197, B-198, A-198, G-198, F#-198, E-198, D-198, C-198, B-199, A-199, G-199, F#-199, E-199, D-199, C-199, B-200, A-200, G-200, F#-200, E-200, D-200, C-200, B-201, A-201, G-201, F#-201, E-201, D-201, C-201, B-202, A-202, G-202, F#-202, E-202, D-202, C-202, B-203, A-203, G-203, F#-203, E-203, D-203, C-203, B-204, A-204, G-204, F#-204, E-204, D-204, C-204, B-205, A-205, G-205, F#-205, E-205, D-205, C-205, B-206, A-206, G-206, F#-206, E-206, D-206, C-206, B-207, A-207, G-207, F#-207, E-207, D-207, C-207, B-208, A-208, G-208, F#-208, E-208, D-208, C-208, B-209, A-209, G-209, F#-209, E-209, D-209, C-209, B-210, A-210, G-210, F#-210, E-210, D-210, C-210, B-211, A-211, G-211, F#-211, E-211, D-211, C-211, B-212, A-212, G-212, F#-212, E-212, D-212, C-212, B-213, A-213, G-213, F#-213, E-213, D-213, C-213, B-214, A-214, G-214, F#-214, E-214, D-214, C-214, B-215, A-215, G-215, F#-215, E-215, D-215, C-215, B-216, A-216, G-216, F#-216, E-216, D-216, C-216, B-217, A-217, G-217, F#-217, E-217, D-217, C-217, B-218, A-218, G-218, F#-218, E-218, D-218, C-218, B-219, A-219, G-219, F#-219, E-219, D-219, C-219, B-220, A-220, G-220, F#-220, E-220, D-220, C-220, B-221, A-221, G-221, F#-221, E-221, D-221, C-221, B-222, A-222, G-222, F#-222, E-222, D-222, C-222, B-223, A-223, G-223, F#-223, E-223, D-223, C-223, B-224, A-224, G-224, F#-224, E-224, D-224, C-224, B-225, A-225, G-225, F#-225, E-225, D-225, C-225, B-226, A-226, G-226, F#-226, E-226, D-226, C-226, B-227, A-227, G-227, F#-227, E-227, D-227, C-227, B-228, A-228, G-228, F#-228, E-228, D-228, C-228, B-229, A-229, G-229, F#-229, E-229, D-229, C-229, B-230, A-230, G-230, F#-230, E-230, D-230, C-230, B-231, A-231, G-231, F#-231, E-231, D-231, C-231, B-232, A-232, G-232, F#-232, E-232, D-232, C-232, B-233, A-233, G-233, F#-233, E-233, D-233, C-233, B-234, A-234, G-234, F#-234, E-234, D-234, C-234, B-235, A-235, G-235, F#-235, E-235, D-235, C-235, B-236, A-236, G-236, F#-236, E-236, D-236, C-236, B-237, A-237, G-237, F#-237, E-237, D-237, C-237, B-238, A-238, G-238, F#-238, E-238, D-238, C-238, B-239, A-239, G-239, F#-239, E-239, D-239, C-239, B-240, A-240, G-240, F#-240, E-240, D-240, C-240, B-241, A-241, G-241, F#-241, E-241, D-241, C-241, B-242, A-242, G-242, F#-242, E-242, D-242, C-242, B-243, A-243, G-243, F#-243, E-243, D-243, C-243, B-244, A-244, G-244, F#-244, E-244, D-244, C-244, B-245, A-245, G-245, F#-245, E-245, D-245, C-245, B-246, A-246, G-246, F#-246, E-246, D-246, C-246, B-247, A-247, G-247, F#-247, E-247, D-247, C-247, B-248, A-248, G-248, F#-248, E-248, D-248, C-248, B-249, A-249, G-249, F#-249, E-249, D-249, C-249, B-250, A-250, G-250, F#-250, E-250, D-250, C-250, B-251, A-251, G-251, F#-251, E-251, D-251, C-251, B-252, A-252, G-252, F#-252, E-252, D-252, C-252, B-253, A-253, G-253, F#-253, E-253, D-253, C-253, B-254, A-254, G-254, F#-254, E-254, D-254, C-254, B-255, A-255, G-255, F#-255, E-255, D-255, C-255, B-256, A-256, G-256, F#-256, E-256, D-256, C-256, B-257, A-257, G-257, F#-257, E-257, D-257, C-257, B-258, A-258, G-258, F#-258, E-258, D-258, C-258, B-259, A-259, G-259, F#-259, E-259, D-259, C-259, B-260, A-260, G-260, F#-260, E-260, D-260, C-260, B-261, A-261, G-261, F#-261, E-261, D-261, C-261, B-262, A-262, G-262, F#-262, E-262, D-262, C-262, B-263, A-263, G-263, F#-263, E-263, D-263, C-263, B-264, A-264, G-264, F#-264, E-264, D-264, C-264, B-265, A-265, G-265, F#-265, E-265, D-265, C-265, B-266, A-266, G-266, F#-266, E-266, D-266, C-266, B-267, A-267, G-267, F#-267, E-267, D-267, C-267, B-268, A-268, G-268, F#-268, E-268, D-268, C-268, B-269, A-269, G-269, F#-269, E-269, D-269, C-269, B-270, A-270, G-270, F#-270, E-270, D-270, C-270, B-271, A-271, G-271, F#-271, E-271, D-271, C-271, B-272, A-272, G-272, F#-272, E-272, D-272, C-272, B-273, A-273, G-273, F#-273, E-273, D-273, C-273, B-274, A-274, G-274, F#-274, E-274, D-274, C-274, B-275, A-275, G-275, F#-275, E-275, D-275, C-275, B-276, A-276, G-276, F#-276, E-276, D-276, C-276, B-277, A-277, G-277, F#-277, E-277, D-277, C-277, B-278, A-278, G-278, F#-278, E-278, D-278, C-278, B-279, A-279, G-279, F#-279, E-279, D-279, C-279, B-280, A-280, G-280, F#-280, E-280, D-280, C-280, B-281, A-281, G-281, F#-281, E-281, D-281, C-281, B-282, A-282, G-282, F#-282, E-282, D-282, C-282, B-283, A-283, G-283, F#-283, E-283, D-283, C-283, B-284, A-284, G-284, F#-284, E-284, D-284, C-284, B-285, A-285, G-285, F#-285, E-285, D-285, C-285, B-286, A-286, G-286, F#-286, E-286, D-286, C-286, B-287, A-287, G-287, F#-287, E-287, D-287, C-287, B-288, A-288, G-288, F#-288, E-288, D-288, C-288, B-289, A-289, G-289, F#-289, E-289, D-289, C-289, B-290, A-290, G-290, F#-290, E-290, D-290, C-290, B-291, A-291, G-291, F#-291, E-291, D-291, C-291, B-292, A-292, G-292, F#-292, E-292, D-292, C-292, B-293, A-293, G-293, F#-293, E-293, D-293, C-293, B-294, A-294, G-29

EJERCICIO EN MI MENOR PARA ORGANO ELECTRONICO

AGNUS de la Misa de Nuestra Señora. Grf. Mus. 61:

Andante

POSICION DE LOS DEDOS EN LA ESCALA DE RE MAYOR PARA ORGANOS ELECTRONICOS

En estos teclados reducidos, tampoco resulta muy interesante la tonalidad de Re Mayor, porque le falta una tecla blanca por las agudas para conseguir otra octava más; ya que por lo general, llegan solo al Do de pecho.

Estas cosas son dignas de tener en cuenta a la hora de elegir obras a interpretar por determinados instrumentos, como ocurre cuando se instrumenta para voces blancas, en las que los niños no deben exceder del Do citado, y límite de estos reducidos teclados que, por la parte de las agudas, podríamos decir se adaptan perfectamente a la voz de los niños.

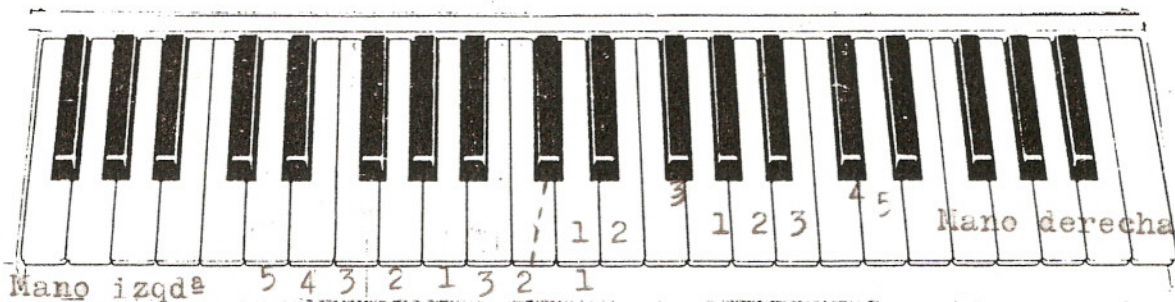

Ejercicio en Re M

tema 20

Inst. 4

Hoja 1

Allegretto

PROMESAS EN LA RONDALLA

Al §

TONO DE SI MENOR EN LOS TECLADOS REDUCIDOS

Teclado y Ejercicio Musical, donde hemos de recordar que al descender la escala menor, se suprimen los accidentales que se han puesto al subir; y los dedos ya no pisan las teclas negras, excepto las correspondientes a las notas que van alteradas junto a la Clave, que son propias del tono.

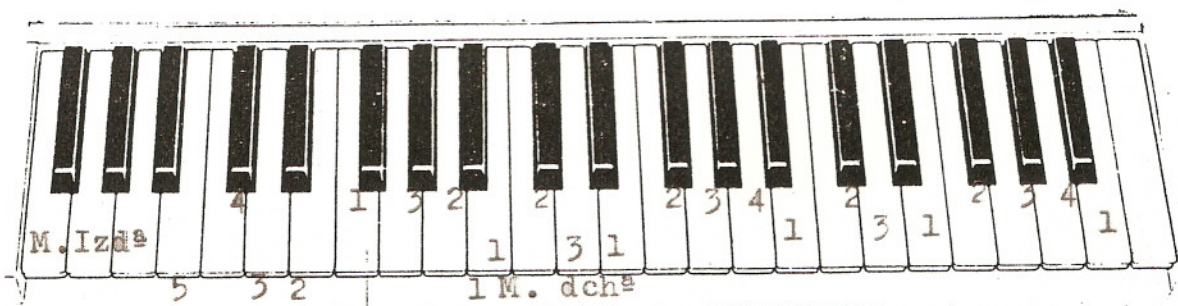

Lento

(4)

EJERCICIO EN SI MENOR PARA ORGANO ELECTRONICO

TONO DE LA MAYOR PARA TECLADOS REDUCIDOS

Por la disposición del teclado, se pueden abarcar en este caso las dos octavas que recogemos en los ejemplos:

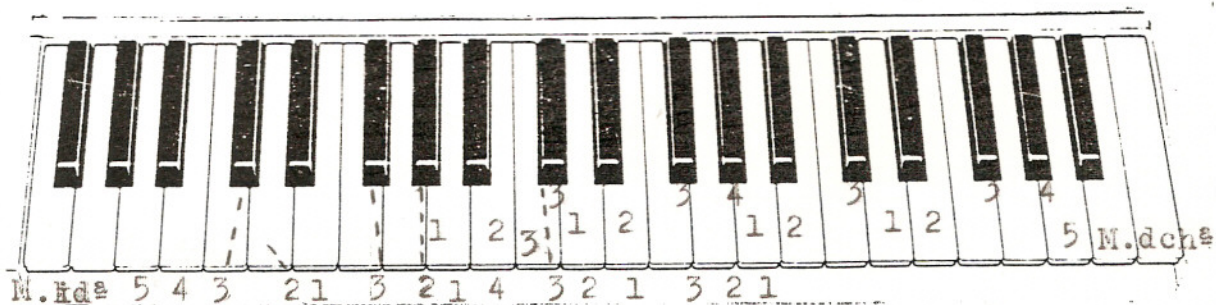

REDUCCION EN LA MAYOR PARA TECLADOS REDUCIDOS

PHSH LH KUNDH SHHCHNEUH COFO !

2/4 57

ESCALA EN FA MAYOR PARA TECLADOS REDUCIDOS

El compás propuesto de 3/8, es la mitad justa del valor del 3/4 que ya conocemos; pues si en el 3/4 decíamos que de las cuatro negras que tiene el compás modelo, se toman solo tres, en este de ahora, hay que decir que de las ocho corcheas que tiene el "compasillo", se toman solo tres; y si se mide a tres partes, cada parte vale una corchea; exactamente la mitad que en el 3/4. Este compás, cuando se lleva a un ritmo muy rápido se mide solo a una parte, la que baja; elevando rápidamente la mano para caer otra vez con el nuevo compás.

Maestoso EJERCICIO EN FA MAYOR PARA TECLADOS REDUCIDOS

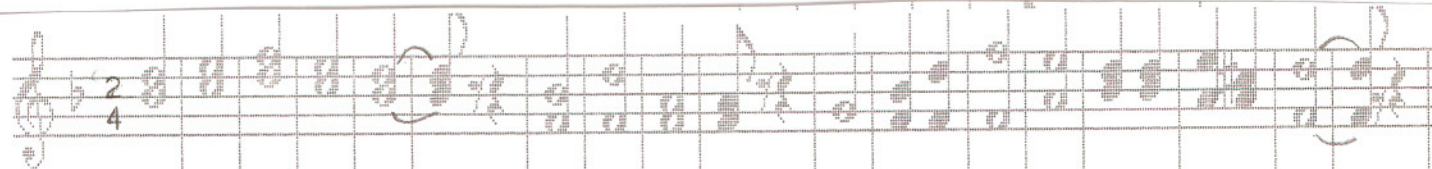

Maestoso

rall

Menos

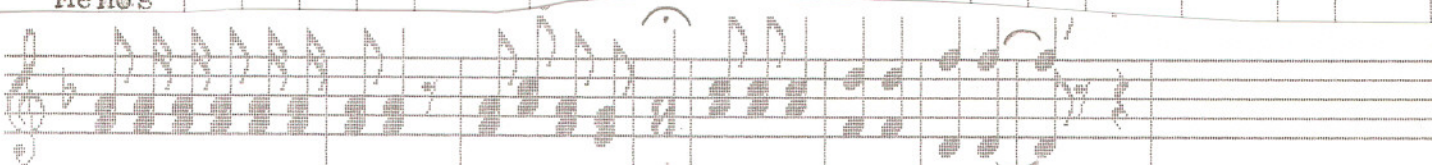

Maestoso

rall

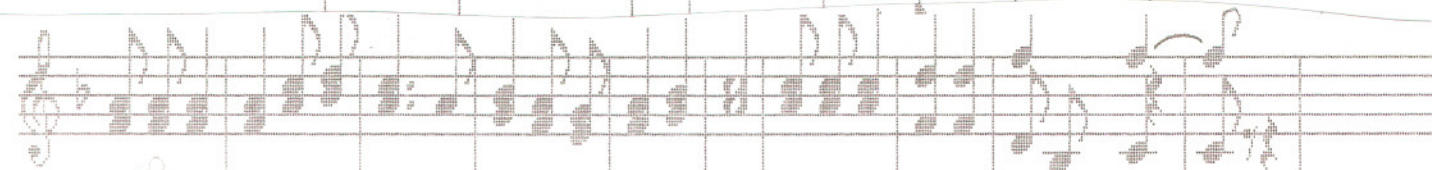

mf

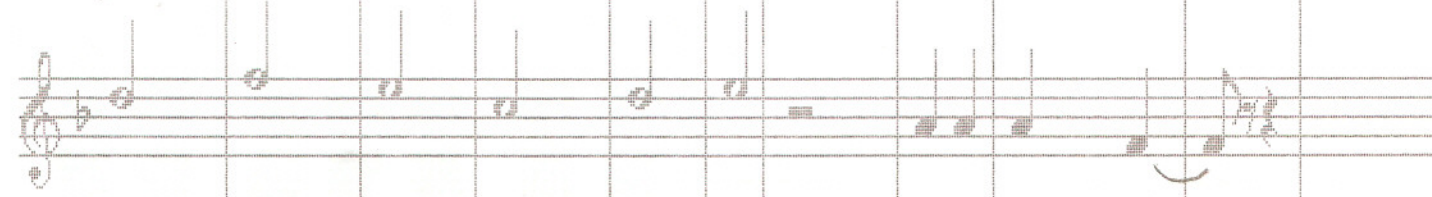

TONO DE RE MENOR PARA TECLADOS REDUCIDOS

Por la poca extensión de estos teclados, solo practicaremos una octava con cada mano en particular; y cuando salga bien, con las dos al tiempo.

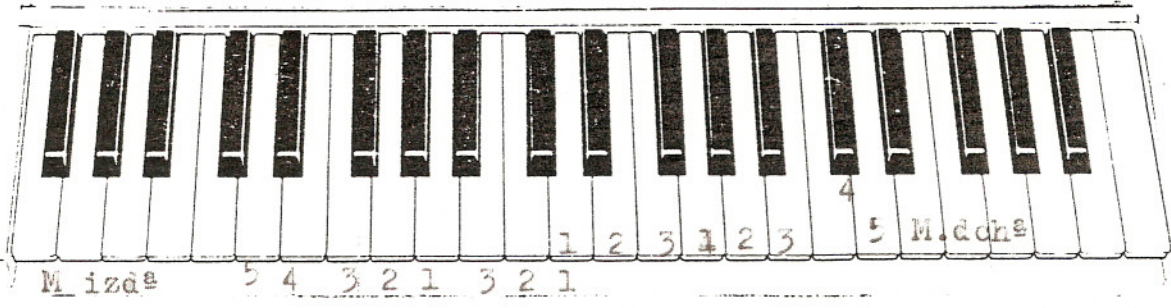

EJERCICIO EN RE MENOR PARA TECLADOS REDUCIDOS

Tema: 30

Inst. 4

Hoja: 1

TONO DE SI BEMOL MAYOR PARA TECLADOS REDUCIDOS

En este caso, aunque pequeño, sí que podemos obtener dos octavas en los teclados.

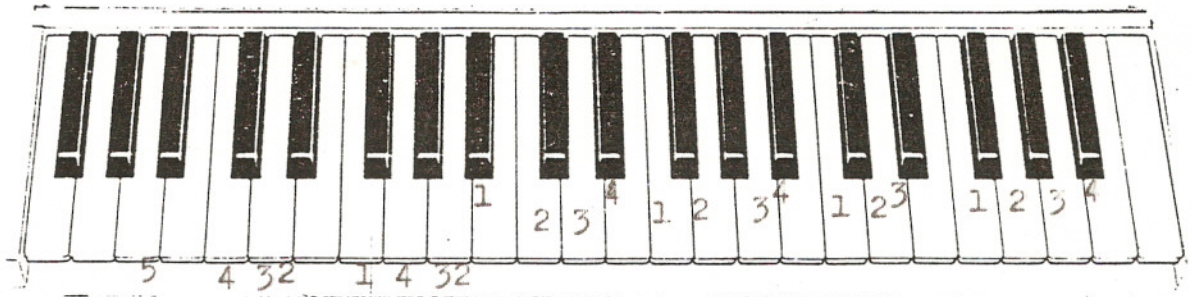

EJERCICIO EN SI BEMOL M PARA TECLADOS

Andante Religios

Recitado sin medida

p

Movido

2/4

4

2/4

4

TONO DE SOL MENOR PARA TECLADOS REDUCIDOS

También en este caso, la disposición del teclado nos permite abarcar dos octavas.

(Hay que recordar que al descender en los menores, hay que pisar una tecla atrás para deshacer el efecto de los accidentales al subir.

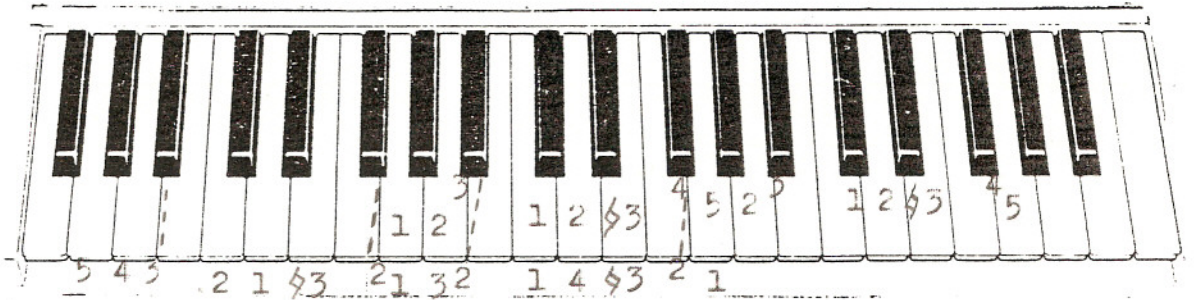

EJERCICIO EN SOL MENOR PARA TECLADOS REDUCIDOS

Tema: 33
Inst. 4
Hoja: 1

TONO DE MI BEMOL MAYOR PARA TECLADOS REDUCIDOS

Por la limitación del teclado, solo abarcamos en este caso una octava de extensión.

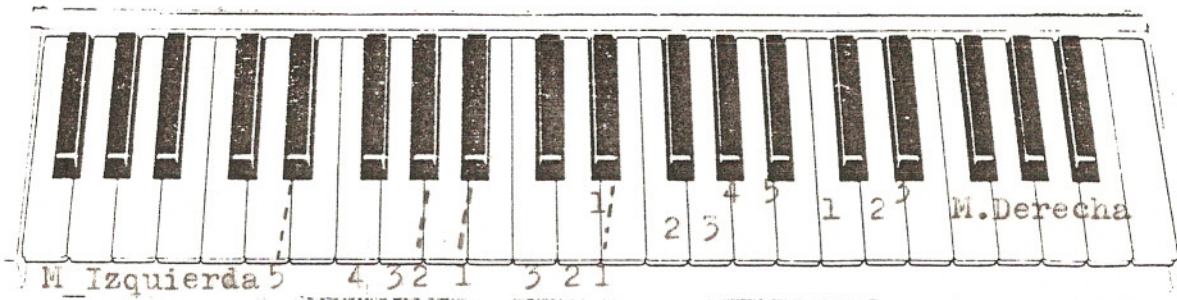

EJERCICIO EN MI BEMOL MAYOR PARA TECLADOS

Tema: 34
Inst.: 4
Hoja: 1

En este ejemplo, sí que nos caben las dos octavas en el teclado.
Recordamos el quitar los accidentales al descender las escalas menores; y en este caso, la lectura correcta de los silencios de corcheas.

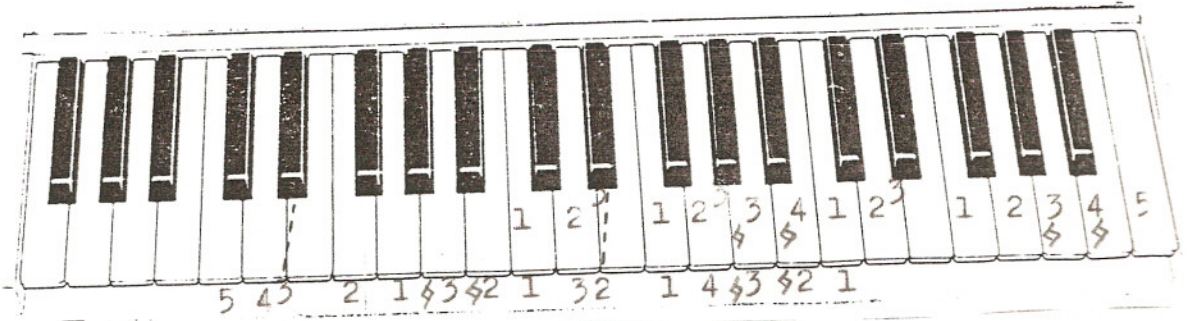

